«Сауран ауданындағы, Жібек жолы ауылдық округі, Ескі Сауран елді мекенін электр қуатымен қамтамасыз ету құрылысы»
жұмыс жобасы бойынша

26.10.2023 ж. № САРС-0169/23

ҚОРЫТЫНДЫ

(Оң)

ТАПСЫРЫСШЫ:
«Сауран ауданы әкімдігінің тұрғын үй-коммуналдық шаруашылығы, жолаушылар көлігі және автомобиль жолдары бөлімі» ММ

БАС ЖОБАЛАУШЫ:
"ЮЖБЭСТПРОЕКТ" ЖШС

Шымкент қаласы

АЛҒЫ СӨЗ

«Сауран ауданындағы, Жібек жолы ауылдық округі, Ескі Сауран елді мекенін электр қуатымен қамтамасыз ету құрылысы» жұмыс жобасы бойынша осы жиынтық қорытындыны «Сараптама Consulting» ЖШС берді.

«Сараптама Consulting» ЖШС рұқсатынсыз осы сараптамалық қорытындыны толық немесе ішінара қайта шығаруға, көбейтуге және таратуға жол берілмейді.

ЗАКЛЮЧЕНИЕ

(Положительный)

№ САРС-0169/23 от 26.10.2023 г.

по рабочему проекту
«Строительство электроснабжения населенного пункта Ескі Сауран, сельского округа Жібек жолы, Сауранского района»

ЗАКАЗЧИК:
ГУ «Отдел жилищно-коммунального хозяйства, пассажирского транспорта, автомобильных дорог акимата района Сауран»

ГЕНПРОЕКТИРОВЩИК:
ТОО "ЮЖБЭСТПРОЕКТ"

г. Шымкент

ПРЕДИСЛОВИЕ

Данное заключение по рабочему проекту «Строительство электроснабжения населенного пункта Ескі Сауран, сельского округа Жібек жолы, Сауранского района» выдано ТОО «Сараптама Consulting».

Данное экспертное заключение не может быть полностью или частично воспроизведено, тиражировано и распространено без разрешения ТОО «Сараптама Consulting».

1. НАИМЕНОВАНИЕ: рабочий проект **«Строительство электроснабжения населенного пункта Ескі Сауран, сельского округа Жібек жолы, Сауранского района».** Настоящее экспертное заключение выполнено в соответствии с договором № САРС-0181-03 от 17.10.2023 года, между ТОО «Сараптама Consulting» с ГУ «Отдел жилищно-коммунального хозяйства, пассажирского транспорта, автомобильных дорог акимата района Сауран» и ТОО «ЮЖБЭСТПРОЕКТ» на основании письма заказчика № 12-02-12/809 от 13.10.2023 года.

1.1. Категория: IV Категория

1.2. Класс опасности: Не классифицируемый

1.3. Уровень ответственности: 2 уровень технически не сложный (30 рабочих дней)

1.4. Ссылка на окончательную версию ПСД:

2. ЗАКАЗЧИК: ГУ «Отдел жилищно-коммунального хозяйства, пассажирского транспорта, автомобильных дорог акимата района Сауран»

3. ГЕНЕРАЛЬНЫЙ ПРОЕКТИРОВЩИК: ТОО «ЮЖБЭСТПРОЕКТ». Государственная лицензия ГСЛ № 17012861 от 17.07.2017 года. Категория II. Выданные ГУ «Управление государственного архитектурно-строительного контроля Южно-Казахстанской области». Приложение к лицензии № 17012861 от 17.07.2017 года.

4. ИСТОЧНИК ФИНАНСИРОВАНИЯ: Государственные инвестиции

5. ОСНОВНЫЕ ИСХОДНЫЕ ДАННЫЕ

5.1 Основание для разработки:

- задание на проектирование, утверждённое заказчиком от 13.10.2023 года;
- архитектурно-планировочное задание на проектирование № KZ13VUA00961018 от 21.08.2022 года, утвержденное ГУ «Отдел строительства, архитектуры и градостроительства акимата района Сауран»;
- письмо заказчика о финансирование № 12-02-12/814 от 13.10.2023 года;
- письмо заявка заказчика, о прохождение экспертизы № 12-02-12/809 от 13.10.2023 года;
- письмо заказчика о начале строительства № 12-02-12/811 от 13.10.2023 года;
- акт о зеленых насаждении № 12-02-12/810 от 13.10.2023 года;
- письмо заказчика о том что размещение сибирской язвы не имеется № 12-02-12/813 от 13.10.2023 года;
- письмо заказчика о расстоянии карьера и полигона № 12-02-12/812 от 13.10.2023 года;
- гарантиное письмо заказчика на гос.акт;
- решение акима № 21 от 28.01.2022 года;
- решение акима на СМР № 221 от 10.08.2023 года;
- ситуационная схема;
- отчет по инженерно-геологическим изысканиям, выполненным ИП «Джакипбеков Жанибек Касымбаевич», (Лицензия ГСЛ № 000726 от 06.04.2007 года, выданные «Агентством РК по делам строительства и жилищно-коммунального хозяйства», приложение к лицензии № 000726 от 06.04.2007 года);
- топографическая съемка, выполненная ТОО «Miras Geo». (Лицензия ГСЛ № 21001102 от 19.01.2021 года, выданные ГУ «Управление контроля и качества городской среды города Шымкент». Приложение к лицензии ГСЛ № 21001102 от 19.01.2021 года.

Технические условия:

- на электроснабжение, выданное ТОО «Онтустик Жарык Транзит» № 00-00-01-3652 от 25.07.2023 года.

5.2 Перечень документации, представленной на экспертизу:

Том 1. Книга 1. 139/5-2023-ПЗ. Пояснительная записка.
Альбом 1.1. 139/5-2023-ЭС. Электроснабжения
Альбом 1.2. 139/5-2023-ЭС. Электроснабжения
Сметная документация
Паспорт проекта
Проект организаций строительство

5.3 Цель и назначение объекта строительства

Целью данного рабочего проекта является строительство электроснабжения.

6. ОСНОВНЫЕ ДАННЫЕ ОБЪЕКТА И ПРИНЯТЫЕ ПРОЕКТНЫЕ РЕШЕНИЯ

6.1 Место размещения объекта и характеристика участка строительства

Проектируемый объект расположен в поселке Ескі Сауран одноименного сельского округа и находится от 35,0-40,0 км северо-западу от районного центра г. Туркестан. Проектируемый объект расположен в 200 км от областного центра города.

Природно-климатические условия района строительства:

Климатический подрайон IV-Г
Температура наружного воздуха в. °С:
абсолютная максимальная + 49,1
абсолютная минимальная -38,6
наиболее холодной пятидневки -20,6
Средняя максимальная температура воздуха наиболее теплого месяца, °С +36,3
Температура воздуха наиболее холодных (обеспеченностью 0,92):
суток -24,6
пятидневки -20,6
периода -6,2

Продолжительность, сут. / Средняя суточная температура воздуха, °С, периода со средней суточной температурой воздуха:

<0 °С - 79/-2,1
<8 °С - 148/ 1,0
<10 °С - 163/1,9

Количество осадков за ноябрь-март - 128 мм. Количество осадков за апрель-октябрь - 72 мм.

Преобладающее направление ветра за декабрь-февраль В (восточное).

Преобладающее направление ветра за июнь-август - СВ (северо-восточное), С (северное).

Максимальная из средних скоростей ветра по румбам за январь - 5,2 м/сек.
Минимальная из средних скоростей ветра по румбам за июль - 1,8 м/сек.
Нормативная глубина промерзания, м: для супесей - 0,92.
Глубина проникновения 0 °С в грунт, м: для супесей - 1,10;
Зона влажности - 3 (сухая).
Высота снежного покрова максимальная из наибольших декадных - 34 см.
Продолжительность залегания устойчивого снежного покрова - 40 дней.
Среднее число дней с пыльно-бурый 5,3 дней.
Среднее число дней с метелью 2 дней.
Среднее число дней с грозой 12 дней.

Район по весу снегового покрова - I. Sg = 0,8кПа (80 кгс/м3); табл. 4*.
Район по давлению ветра - III. W0 = 0,38 кПа (38кгс/м3); табл.5.
Район по толщине стенки гололеда - III. b = 5 мм; табл.11. СНиП 2.01.07-85

Инженерно-геологические условия участка

Геоморфология и рельеф

Проектируемый объект «строительство электроснабжения» приурочен к предгорной аллювиально-пролювиальной наклонной равнины хребта Каратау. Рельеф территории проектируемой трассы клуба и библиотеки всхолмленная, с уклоном на юго-запад и на юг. Высотные отметки поверхности земли колеблются в пределах площадки 199,90-200,08 м. (Рис.2).

Гидрография

Долина речки Жанкорганозен состоит полной из поймы и блуждающих русел.

Расходы поверхностных вод р. Жанкорганозен составляет 1,4-3,5 м3/сек.

Геолого-литологическое строение территории

В пределах проектируемого объекта «строительство электроснабжения» распространены связанные грунты аллювиального верхнечетвертичного возраста (Рис. 3).

Связанные грунты предоставлены супесями и суглинками образует покровную толщу с вскрытой мощностью 6,0 более метров.

Гидрогеологические условия

Подземные воды, в пределах трассы внутриквартальных газовых сетей, во время изысканий в мае месяц 2023 года, разведочными скважинами глубиной 6,0 м не вскрыты.

По материалам изысканий прошлых лет подземные воды залегают на глубине 4,0-8,0 м от поверхности земли в зависимости рельефа. Высокое положение уровня подземных вод в годовом цикле отмечается в мае-сентябрь 0,2 -1,5 м, низкое - октябре-феврале.

Амплитуда колебания УПВ, ориентировочно, составляет 1,0 м. Тип воды сульфатно-гидрокарбонатные магниево-кальциевый. Сухой остаток составляет 475,6-1020,3 мг/л.

Территория поселка Шыпан расположена в зоне интенсивной естественной дренированности с обеспеченным подземным оттоком при преобладающей глубине залегания грунтовых вод 6,0 метров, в связи с чем не требуется определение агрессивности грунтовых вод на бетон и к арматуре железобетонных конструкции.

Физико-механические свойства грунтов

По инженерно-геологическим условиям в пределах площадки, до глубины 2,0 м, выделены два инженерно-геологических элемента (ИГЭ):

ИГЭ-1 - супесь светло-коричневая, макропористая, полутвердой консистенции, просадочная, тип грунтовых условии по просадочности -первый, мощностью 3,0 м (Рис. 3).

ИГЭ-2 - суглинок светло-коричневой, макропористый, полутвердой консистенции, просадочный, тип грунтовых условии по просадочности –первый, с вскрытой мощностью 3,0 м (Рис.3).

С поверхности земли на площадке повсеместно распространен почвенно-растительный слой из супеси, мощностью до 0,10 - 0,15 м.

Сейсмичность

Согласно СП РК 2.03-30-2017, сейсмичность участка исследовании в баллах по картам ОСЗ-2425 равна к семи - баллам, ОСЗ-22425 к восьми баллам.

Категория грунтов по сейсмическим свойствам вторая.

6.2 Проектные решения

6.2.1 Инженерное обеспечение, сети и системы

Электроснабжение

Общие данные

Настоящий проект выполнен на основании задания на проектирование топосъемки технических условий №00-00-01-3652 от 25.07.2023г. выданных ТОО "Онтустик Жарык Транзит".

-РДС РК 4.04-11-2003 Указания по расчету электрических нагрузок городских квартир и коттеджей повышенной комфортности;

-РДС РК 4.04-161-2002 Методические указания по проектированию городских поселковых электрических сетей;

-СН РК 4.04-13-2003 Указания по электроснабжению районов малоэтажной застройки;

-СН РК 3.02-19-2001 Строительство электросетевых объектов в сейсмических районах.

-СН РК 4.04-18-2003 Инструкция проектированию наружного электрического освещении городов, поселков и сельских населенных пунктов.

-СП РК 4.04-116-2020 Проектирование ВЛ-0,38 кВ с изолированными СИП-4 (ВЛИ)

Категория электроснабжения -третья.

Общая потребляемая расчетная мощность по проекту - 74,3кВт

Общее количество точек подключения - 23 участков.

На данной территории предусматривается установка комплектной трансформаторной подстанции типа КТПН мощностью 160кВа-1шт. Вводы и выводы КТПН воздушные.

Точка подключения к электроснабжению отпайкой от - ВЛ-10кВ фидер "Л-1" питающийся от ПС-35/10кВ "Сауран".

Сети ВЛЗ-10кВ выполнены проводом СИП-3 сечением 50мм2 по ж/б опорам с использованием арматуры ЭНСТО. На концевых опорах, опоре ответвления от существующей ВЛЗ-10кВ и перед подстанцией установлены разъединители аппаратура защиты от перенапряжений.

Сети ВЛИ-0,4кВ выполнены проводом марки СИПи-4 расчетного сечения по одноцепным, двух цепным и совместного подвеса ж/б опорам с использованием арматуры марки ЭНСТО.

Вводы в жилые дома выполнены воздушным однофазным проводом марки СИПи-4 сечением 2х16мм2. Приборы учета, однофазные электронные счетчики, установлены у каждого потребитель на границе балансовой принадлежности в металлическом запирающемся и пломбируемом шкафу.

В концевые опоры и опоры через 150-200 метров заземлить.

Наружным контуром заземления оборудовать проектируемые КТПН.

Все электромонтажные работы выполнить в соответствии с действующими ПУЭ РК 2015г.

Основные показатели

Таблица 1

Показатель	Характеристика	Примечание
Категория электроснабжения	III	
Напряжение сети	380/220В	
Источник напряжения согласно ТУ	Отпайкой от - ВЛ-10кВ фидер "Л-1" питающийся от ПС-35/10кВ "Сауран"	
Номер подстанции	КТПН N1	
Общая расчетная мощность по проекту	74,3 кВт	
Количество точек подключения	23 участков	
Комплектные трансформаторные подстанции	КТПН-10/0,4кВ 160 кВА	

Расчетная мощность	74,3 кВт	
Протяженность линии ВЛИ-0.4кВ	1489 м	
Протяженность линии ВЛЗ-10кВ	195 м	
Всего опор ВЛЗ-0.4кВ	45 шт	
Всего опор ВЛИ-10кВ	3 шт	
Общее количество однофазных электронных счетчиков	23 шт	
Общая протяженность линии ВЛИ-0.4кВ	1489 м	
Общая протяженность линии ВЛЗ-10кВ	195 м	
Общая расчетная мощность	74,3 кВт	

Ситуационная схема

Рисунок 1

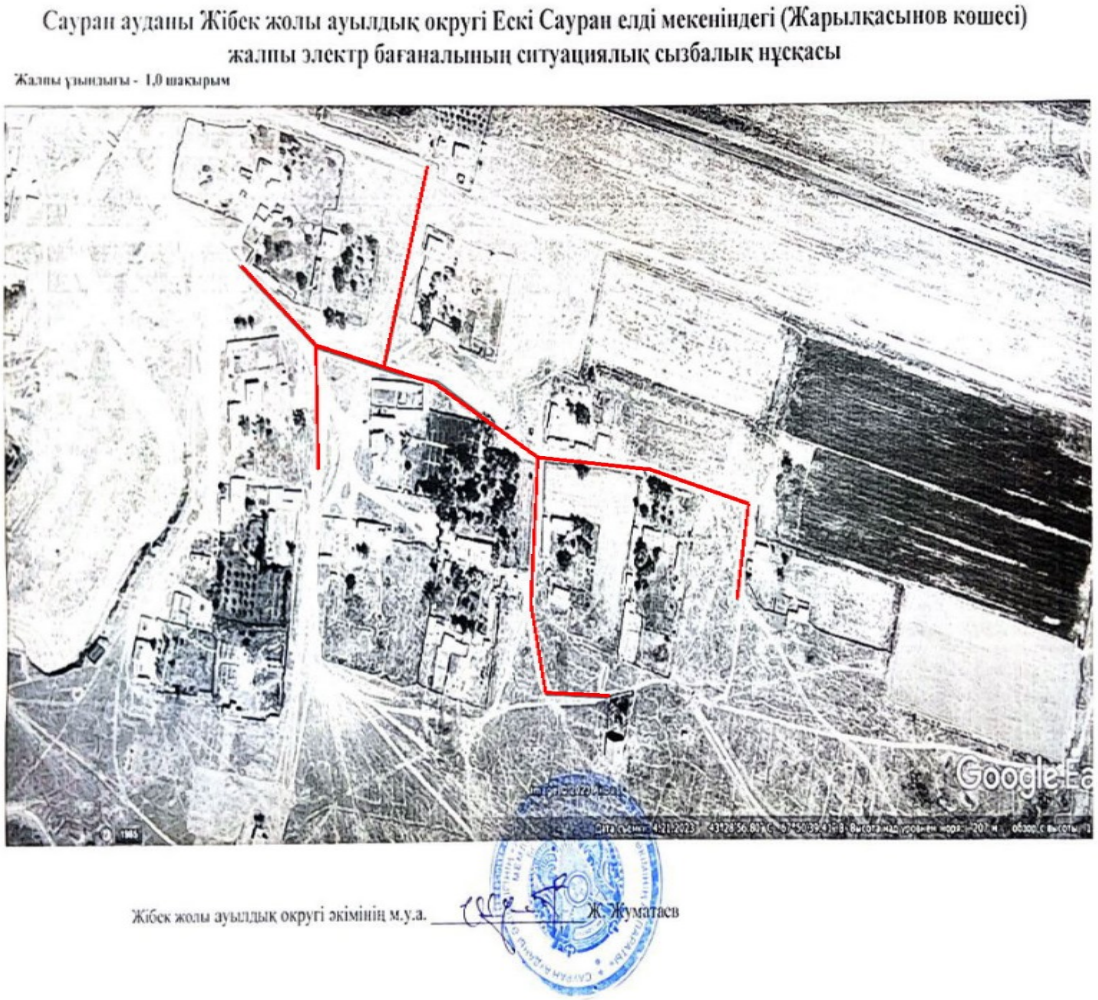

Электроснабжение 2
Общие данные

Настоящий проект выполнен на основании задания на проектирование топосъемки технических условий №00-00-01-3652 от 25.07.2023г. выданных ТОО "Онтустик Жарык Транзит".

-РДС РК 4.04-11-2003 Указания по расчету электрических нагрузок городских квартир и коттеджей повышенной комфортности;

-РДС РК 4.04-161-2002 Методические указания по проектированию городских поселковых электрических сетей;

-СН РК 4.04-13-2003 Указания по электроснабжению районов малоэтажной застройки;

-СН РК 3.02-19-2001 Строительство электросетевых объектов в сейсмических районах.

-СН РК 4.04-18-2003 Инструкция проектированию наружного электрического освещении городов, поселков и сельских населенных пунктов.

-СП РК 4.04-116-2020 Проектирование ВЛ-0,38 кВ с изолированными СИП-4 (ВЛИ)

Категория электроснабжения -третья.

Общая потребляемая расчетная мощность по проекту - 47,53кВт

Общее количество точек подключения - 14 участков.

На данной территории предусматривается установка комплектной трансформаторной подстанции типа КТПН мощностью 160кВа-1шт. Вводы и выводы КТПН воздушные.

Точка подключения к электроснабжению отпайкой от - ВЛ-10кВ фидер "Л-1" питающийся от ПС-35/10кВ "Сауран".

Сети ВЛЗ-10кВ выполнены проводом СИП-3 сечением 50мм2 по ж/б опорам с использованием арматуры ЭНСТО. На концевых опорах, опоре ответвления от существующей ВЛЗ-10кВ и перед подстанцией установлены разъединители аппаратура защиты от перенапряжений.

Сети ВЛИ-0,4кВ выполнены проводом марки СИПи-4 расчетного сечения по одноцепным, двух цепным и совместного подвеса ж/б опорам с использованием арматуры марки ЭНСТО.

Вводы в жилые дома выполнены воздушным однофазным проводом марки СИПи-4 сечением 2х16мм2. Приборы учета, однофазные электронные счетчики, установлены у каждого потребитель на границе балансовой принадлежности в металлическом запирающемся и пломбируемом шкафу.

В концевые опоры и опоры через 150-200 метров заземлить.

Наружным контуром заземления оборудовать проектируемые КТПН.

Все электромонтажные работы выполнить в соответствии с действующими ПУЭ РК 2015г.

Основные показатели

Таблица 2

Показатель	Характеристика	Примечание
Категория электроснабжения	III	
Напряжение сети	380/220В	
Источник напряжения согласно ТУ	Отпайкой от - ВЛ-10кВ фидер "Л-1" питающийся от ПС-35/10кВ "Сауран"	
Номер подстанции	КТПН N1	
Общая расчетная мощность по проекту	47,53 кВт	
Количество точек подключения	14 участков	
Комплектные трансформаторные подстанции	КТПН-10/0,4кВ 160 кВА	
Расчетная мощность	47,53 кВт	

Протяженность линии ВЛИ-0.4кВ	880 м	
Протяженность линии ВЛЗ-10кВ	27 м	
Всего опор ВЛЗ-0.4кВ	32 шт	
Всего опор ВЛИ-10кВ	2 шт	
Общее количество однофазных электронных счетчиков	14 шт	
Общая протяженность линии ВЛИ-0.4кВ	880 м	
Общая протяженность линии ВЛЗ-10кВ	27 м	
Общая расчетная мощность	47,53 кВт	

6.3 Инженерно-технические мероприятия по предупреждению чрезвычайных и взрывопожароопасных ситуаций

Мероприятия по предупреждению чрезвычайных ситуаций по взрыву и пожаробезопасности

Строительство участков линии вблизи действующих, находящихся под напряжением ВЛ, должно выполняться с соблюдением нормируемых расстояний от проводов до работающих машин и механизмов, их надлежащего заземления и других мероприятий по обеспечению безопасности ведения работ.

При монтаже проводов под действующей линией электропередач, находящейся под напряжением, необходимо выполнить мероприятия по предупреждению подхлестывания монтируемых проводов. Категорически запрещена работа кранов и других механизмов под действующими ВЛ без их отключения и надлежащего заземления.

В местах близкого прохождения других инженерных коммуникаций (в особенности-газопроводов!), электромонтажные работы по сооружению ВЛ должны производиться под контролем представителей соответствующих инженерных служб района и с особой осторожностью.

Пожарная безопасность ВЛ обеспечивается применением несгораемых конструкций и материалов, автоматическим отключением при появлении токов короткого замыкания, заземлением опор, соблюдением безопасных по схлестыванию расстояний между проводами различных фаз ВЛИ-0,4 кВ. Применение для сетей ВЛИ-0.4кВ провода СИП исключает взрывопожарную опасность ввиду наличия у данного провода изоляции, исключающей горение.

Ввиду стесненности условий, все работы по установке опор ВЛ должны вестись вручную или механизмами с особой осторожностью.

6.4 Оценка воздействия на окружающую среду

В составе строительства ВЛИ-0.4кВ отсутствуют процессы, оказывающее негативное влияние на окружающую среду. Указанный технологический процесс является безотходным и не сопровождается вредными выбросами в окружающую среду (как воздушную, так и водную), а уровень шума и вибрации, которые могут создаваться оборудованием, не превышают величин, допустимых СНиП П-12-77. В связи с этим проведение воздуха почва и водоохранных мероприятий и мероприятий по снижению уровня производственного шума и вибрации настоящим проектом не предусматриваются.

При установке КТПН и монтаже опор ВЛ предусматриваются следующие мероприятия: все земляные работы выполняются с максимальным сохранением плодородного слоя почвы, с последующим посевом многолетних трав.

Для защиты рабочего персонала от поражения электрическим током КТПН и металлические элементы опор ВЛ заземлить в соответствии с ПУЭ РК и СН РК РК 4.04-07-2013 «Электротехнические устройства».

6.5 Оценка соответствия проекта санитарным правилам и гигиеническим нормам

Согласно правил утвержденной приказом Министра национальной экономики Республики Казахстан от 28 февраля 2015 года № 177 Об утверждении Санитарных правил «Санитарно-эпидемиологические требования к условиям труда и бытового обслуживания при строительстве, реконструкции, ремонте и вводе, эксплуатации объектов строительства работодатель обеспечивает постоянное поддержание условий труда, отвечающих требованиям настоящих Санитарных правил. При невозможности соблюдения предельно-допустимых уровней и концентраций вредных производственных факторов на рабочих местах (в рабочих зонах) работодатель обеспечивает работников средствами индивидуальной защиты и руководствуется принципом «защита временем».

При организации строительства обязательно учесть требования санитарных правил «Санитарно-эпидемиологические требования к условиям труда и бытового обслуживания при строительстве, реконструкции, ремонте и вводе, эксплуатации объектов строительства», утвержденных Приказом Министра национальной экономики Республики Казахстан от 28.02.2015 года № 177 в том числе:

Подъездные пути, проезды и пешеходные дорожки, участки, прилегающие к санитарно-бытовым и административным помещениям, покрываются щебнем.

Для строительной площадки и участков работ предусматривается общее равномерное освещение.

Для уборки строительного мусора со стройплощадки предусматривается отдельное место на стройплощадке (ящики или контейнеры) с дальнейшим вывозом по договору с мусор вывозящей организацией или по согласованию с местными исполнительными организациями.

Временное водоснабжение предусматривается от существующих сетей.

Предусмотреть пункт для мытья колес. Производственные сточные воды, образуемые в результате мытья колес очищать в специальном отстойнике.

На участке строительства предусмотреть мобильный «Биотуалет».

На строительной площадке оборудовать временные стационарные санитарно-бытовые помещения: проходная, контора, санитарно-бытовые помещения (умывальные и для переодевания помещения, сушки и хранения одежды, принятия пищи и укрытия в перерывах и от не погоды), склад материально-технический, навес для материалов, туалет.

Предусмотреть оборудование на всех участках и в бытовых помещениях аптечки первой помощи согласно п. 139 санитарных правил от 28.02.2015 года № 177,

Стирка специальной одежды предусматривается на производственных базах подрядной организации.

Предусмотреть прохождение обязательных при поступлении на работу и периодических медицинских осмотров работников в соответствии с документами государственной системы санитарно-эпидемиологического нормирования в целях предупреждения возникновения заболеваний, связанных с условиями труда, работников, занятых в строительном производстве.

Предусмотреть обеспечение работающих горячим питанием. Содержание и эксплуатация столовых предусматривается в соответствии с документами государственной системы санитарно-эпидемиологического нормирования. Допускается организация питания путем доставки пищи из базовой столовой к месту работ с раздачей и приемом пищи в специально выделенном. На специально выделенное помещение и раздаточный пункт оформляется санитарно-эпидемиологическое заключение в соответствии с документами государственной системы санитарно-эпидемиологического нормирования.

Рабочим и инженерно-техническому персоналу выдается специальная одежда, специальная обувь и другие средства индивидуальной защиты в соответствии с порядком

и нормами обеспечения работников специальной одеждой, специальной обувью и другими средствами индивидуальной и коллективной защиты, санитарно-бытовыми помещениями и устройствами, за счет средств работодателя.

Выдаваемые работникам средства индивидуальной защиты должны соответствуют их полу, росту и размерам, характеру и условиям выполняемой работы и обеспечивать в течение заданного времени снижение воздействия вредных и опасных факторов производства.

Индивидуальные средства защиты

В целях предотвращения травм и профессиональных заболеваний, работники должны пользоваться только спецодеждой и спецобувью. Спецодежда должна быть чистой, исправной и соответствующего размера. Загрязненную спецодежду необходимо своевременно сдавать в стирку.

В целях предупреждения дерматитов кожи рук и других участков тела, необходимо пользоваться резиновыми перчатками, мазью или защитной пастой.

Для защиты органов дыхания и глаз необходимо пользоваться фильтрующими промышленными противогазами марки КД (коробка окрашена в серый цвет), В (желтый), БКФ и МКФ (защитный), респираторами РПГ-67-КД и РУ-60М-КД, а также гражданскими противогазами ГП-5, ГП-7.

Для защиты поверхности тела от воздействия агрессивных, токсичных или бактериальных загрязненных сред должны применяться: костюмы прорезиненные, гидрокостюмы или противоипритные фартуки с прорезиненным нагрудником, резиновые сапоги и перчатки.

Во избежание бактериального заражения при контакте со сточной жидкостью или осадками персонал должен тщательно соблюдать правила личной гигиены (мытье рук с мылом, принятие душа после окончания работы).

На всех рабочих местах должны находиться аптечки первой доврачебной помощи.

Работодатель организует надлежащий уход за средствами индивидуальной защиты и их хранение, своевременно осуществляет химчистку, стирку, ремонт, дегазацию, дезактивацию, обезвреживание и обеспыливание специальной одежды, специальной обуви и других средств индивидуальной защиты, устраиваются сушилки и камеры для обеспыливания для специальной одежды и обуви.

На каждой строительной площадке предоставляется и обеспечивается следующее обслуживание в зависимости от числа работающих и продолжительности работ: - санитарные и умывальные помещения, помещения для переодевания, хранения и сушки одежды, помещения для принятия пищи и для укрытия людей при перерывах в работе по причине неблагоприятных погодных условий.

Санитарно-бытовые помещения оборудуются приточно-вытяжной вентиляцией. При отсутствии централизованных систем канализации и водоснабжения устраиваются местные системы.

В санитарно-бытовые помещения входят: комнаты обогрева и отдыха, гардеробные, временные душевые кабины с подогревом воды, туалеты, умывальные, устройства питьевого водоснабжения

Мобильные (инвентарные) здания размещаются с учетом:

- необходимого состава зданий, включающих гардеробные с умывальниками, душевыми и сушильными; помещения для обогрева, отдыха и приема пищи; прорабскую, кладовую и туалет; навес для отдыха и место для курения рабочих; устройство для мытья обуви, щиты со средствами пожаротушения;

- применения блок-контейнеров и контейнеров с несъемной ходовой частью;

- расположения мобильных (инвентарных) зданий на спланированной площадке в безопасной зоне с отводом поверхностных вод и максимальным приближением к основным маршрутам передвижения работающих;

- оборудования мобильных (инвентарных) зданий электроосвещением, водопроводом, канализацией, электроотопление;

- обеспечения подъезда к мобильным (инвентарным) зданиям пожарных автомобилей;

- оформления мобильных (инвентарных) зданий необходимыми надписями и указателями.

Потребность в инвентарных зданиях (Сан пин)

Мобильные (инвентарные) здания размещаются с учетом:

- необходимого состава зданий, включающих гардеробные с умывальниками, душевыми и сушильными; помещения для обогрева, отдыха и приема пищи; прорабскую, кладовую и туалет; навес для отдыха и место для курения рабочих; устройство для мытья обуви, щиты со средствами пожаротушения;

- применения блок-контейнеров и контейнеров с несъемной ходовой частью;

- расположения на спланированной площадке в безопасной зоне с отводом поверхностных вод и максимальным приближением к основным маршрутам передвижения работающих;

- оборудования электроосвещением, водопроводом, канализацией, электроотопление;

- обеспечения подъезда пожарных автомобилей;

- оформления необходимыми надписями и указателями.

Подъездные пути, проезды и пешеходные дорожки, участки, прилегающие к санитарно-бытовым и административным помещениям, покрываются щебнем и имеют твердое покрытие.

Для строительных площадок и участков работ предусматривается общее равномерное освещение. Искусственное освещение строительных площадок, строительных и монтажных работ внутри зданий предусматривается в соответствии с документами государственной системы санитарно-эпидемиологического нормирования.

Рабочее освещение предусматривается для всех строительных площадок и участков, где работы выполняются в ночное и сумеречное время суток, и осуществляется установками общего и комбинированного освещения.

Строительная площадка в ходе строительства своевременно очищается от строительного мусора, в зимнее время от снега, в теплое время года поливается.

При выезде автотранспортного средства со строительной площадки на центральную магистраль оборудуется пункт мойки колес, имеющий твердое покрытие с организацией системы сточной ливневой канализации с септиком и емкостью для забора воды.

На строящемся объекте для водоснабжения используются существующие сети водоснабжения и привозная вода.

Доставка воды производится автотранспортом, соответствующим документам государственной системы санитарно-эпидемиологического нормирования.

Привозная вода, питьевых и хозяйственно-бытовых нужд, хранится в отдельном помещении или под навесом в емкостях, установленных на площадке с твердым покрытием.

Чистка, мытье и дезинфекция емкостей для хранения и перевозки привозной воды производится не реже одного раза в десять календарных дней и по эпидемиологическим показаниям.

Вода, используемая для питьевых и хозяйственно-бытовых нужд, соответствует документам государственной системы санитарно-эпидемиологического нормирования.

Система водоотведения санитарно-бытовых помещений строительных площадок осуществляется устройством надворного туалета с водонепроницаемой выгребной ямой, или мобильных туалетных кабин "Биотуалет".

Выгребная яма очищается при заполнении не более чем на две трети объема. По завершению строительства объекта, после демонтажа надворных туалетов проводятся дезинфекционные мероприятия.

Цемент хранится в силосах, бункерах, ларях и других закрытых емкостях.

Температура воздуха в местах обогрева поддерживается на уровне плюс 21 – 25 С. Помещение для обогрева кистей и стоп оборудуется тепловыми устройствами, не превышающими плюс 40 С.

При температуре воздуха ниже минус 40С предусматривается защита лица и верхних дыхательных путей.

На рабочих местах размещаются устройства питьевого водоснабжения и предусматривается выдача горячего чая, минеральной щелочной воды, молочнокислых напитков. Оптимальная температура жидкости плюс 12 – 15 С.

Рабочим и инженерно-техническому персоналу выдается специальная одежда, специальная обувь и другие средства индивидуальной защиты в соответствии с порядком и нормами обеспечения работников специальной одеждой, специальной обувью и другими средствами индивидуальной и коллективной защиты, санитарно-бытовыми помещениями и устройствами, за счет средств работодателя.

Выдаваемые работникам средства индивидуальной защиты соответствуют их полу, росту и размерам, характеру и условиям выполняемой работы и обеспечивать в течение заданного времени снижение воздействия вредных и опасных факторов производства.

Работодатель организует надлежащий уход за средствами индивидуальной защиты и их хранение, своевременно осуществляет химчистку, стирку, ремонт, дегазацию, дезактивацию, обезвреживание и обеспыливание специальной одежды, специальной обуви и других средств индивидуальной защиты, устраиваются сушилки и камеры для обеспыливания для специальной одежды и обуви.

На строительной площадке устраиваются временные стационарные или передвижные санитарно-бытовые помещения с учетом климатогеографических особенностей района ведения работ.

На каждой строительной площадке предоставляется и обеспечивается следующее обслуживание в зависимости от числа работающих и продолжительности работ: санитарные и умывальные помещения, помещения для переодевания, хранения и сушки одежды, помещения для принятия пищи и для укрытия людей при перерывах в работе по причине неблагоприятных погодных условий.

Стирка спецодежды, а в случае временного проживания строительных рабочих вне пределов постоянного места жительства нательного и постельного белья, обеспечивается прачечными как стационарного, так и передвижного типа с центральной доставкой грязной и чистой одежды, независимо от числа работающих.

На всех участках и в бытовых помещениях оборудуются аптечки первой помощи. На участках, где используются токсические вещества, оборудуются профилактические пункты. Подходы к ним освещены, легкодоступны, не загромождены. Профилактические пункты обеспечиваются защитными мазями, противоядиями, перевязочными средствами и аварийным запасом средств индивидуальной защиты на каждого работающего на участке, где используются токсические вещества.

Работающие обеспечиваются горячим питанием. Содержание и эксплуатация столовых предусматривается в соответствии с документами государственной системы санитарно-эпидемиологического нормирования.

Допускается организация питания путем доставки пищи из базовой столовой к месту работ с раздачей и приемом пищи в специально выделенном помещении. На специально выделенное помещение и раздаточный пункт оформляется санитарно-эпидемиологическое заключение в соответствии с документами государственной системы санитарно-эпидемиологического нормирования в соответствии с пунктом 6 статьи 144 Кодекса.

Сбор и удаление отходов, содержащих токсические вещества, осуществляются в закрытые контейнеры или плотные мешки, исключая ручную погрузку.

Не допускается сжигание на строительной площадке строительных отходов.

Емкости для хранения и места складирования, разлива, раздачи горюче-смазочных материалов и битума оборудуются специальными приспособлениями, и выполняются мероприятия для защиты почвы от загрязнения.

6.6 Организация строительства

Все основные работы по строительству выполняются по типовым технологическим картам и рекомендациям, разработанным ППР на основании действующих нормативов, технических условий и требований СНиП.

Продолжительность строительства определена согласно СП РК 1.03-101-2013, СП РК 1.03-102-2014 «Продолжительность строительства и задел в строительстве предприятий, зданий и сооружений» и общая нормативная продолжительность строительства составляет 3 месяца.

Начало строительства предусмотрено на 1-ый квартал 2024 года, согласно письму заказчика № 12-02-12/811 от 13.10.2023 года.

6.7 Сметная документация

Сметная документация разработана в соответствии с Порядком определения сметной стоимости строительства в Республике Казахстан НДЦС РК 8.01-08-2022, утвержденным приказом Комитета по делам строительства, жилищно-коммунального хозяйства Министерства национальной экономики Республики Казахстан от 01 декабря 2022 года №223-нқ, на основании государственных сметных нормативов и принятых проектных решений.

Сметная стоимость строительства подлежит утверждению заказчиком в установленном законодательством порядке, для строительства объектов за счет бюджетных средств и иных форм государственных инвестиций в соответствии с «Правилами утверждения проектов (технико-экономических обоснований и проектно-сметной документации)», утвержденными приказом МНЭ РК от 02.04.2015 г. № 304, и является основанием для определения лимита средств заказчика (инвестора) на реализацию объектов строительства в соответствии с пунктом 4.1 «Порядка определения сметной стоимости строительства в Республике Казахстан».

Сметная документация составлена ресурсным методом с использованием программного комплекса АВС-4 по выпуску сметной документации в ценах 2023 года, версия программы АВС-4, редакция 2023.8 от 08.08.2023 г.

При составлении смет использованы:

сборники укрупненных показателей сметной стоимости строительства зданий и сооружений. Объекты непроизводственного назначения 2022 год УСН РК 8.02-04-2022, Выпуск 32;

сборники укрупненных показателей сметной стоимости конструктивов и видов работ. Объекты непроизводственного назначения 2023 год УСН РК 8.02-03-2023;

сборники элементных сметных норм расхода ресурсов на строительные работы ЭСН РК 8.04-01-2022 с учетом изменений и дополнений, Выпуск 32;

сборники элементных сметных норм расхода ресурсов на монтажные работы ЭСН РК 8.04-02-2022 с учетом изменений и дополнений, выпуск 32;

сборники элементных сметных норм расхода ресурсов на ремонтно-строительные работы ЭСН РК 8.05-01-2022 с учетом изменений и дополнений, Выпуск 32;

сборник сметных цен в текущем уровне 2023 года на эксплуатацию строительных машин и механизмов СЦЭМ РК 8.04-11-2023;

сборник сметных цен на затраты труда в строительстве СЦЗТ РК 8.04-13-2023;

сборники цен на проектные работы для строительства СЦП РК 8.03-01-2017 с учетом изменений и дополнений, Выпуск 15;

сборник сметных тарифных ставок в строительстве в текущем уровне цен 2021 года СТС РК 8.04-07-2020, Выпуск 1;

сборники сметных цен в текущем уровне на строительные материалы, изделия и конструкции, 2023 год, ССЦ РК 8.04-08-2023, выпуск 2;

сборник сметных цен в текущем уровне на инженерное оборудование объектов строительства 2023 год, ССЦ РК 8.04-09-2023, выпуск 2;

единичные сметные цены НДЦС РК 8.04-03-2023;

справочники сметных цен на строительные материалы, изделия, конструкции и инженерное оборудование, мебель и инвентарь за июнь 2023 год,

сборник сметных цен в текущем уровне 2022 года на перевозки грузов для строительства СЦПГ РК 8.04-12-2023, Отдел 1 Автомобильные перевозки 2023 год;

Сметная (расчетная) стоимость строительства определена в ценах 2023-2024 годов с учетом текущего (и прогнозного) уровня инфляции согласно Приложению к «Прогнозу социально-экономического развития Республики Казахстан на 2023-2027 годы (2 этап)»: с МРП на 2023 год - 3 450 тенге, на 2024 год - 3 605 тенге.

Налог на добавленную стоимость принят в размере, установленном законодательством Республики Казахстан на период, соответствующий периоду строительства, от сметной стоимости строительства.

7. РЕЗУЛЬТАТЫ ЭКСПЕРТИЗЫ

7.1 Дополнения и изменения, внесенные в рабочий проект в процессе проведения экспертизы:

В процессе рассмотрения по замечаниям и предложениям ТОО «Сараптама Consulting» в рабочий проект «**Строительство электроснабжения населенного пункта Ескі Сауран, сельского округа Жібек жолы, Сауранского района**» внесены следующие изменения и дополнения:

Электротехнические решения

1. Представлен расчет выбора проводов ВЛИ-0,4кВ.
2. Представлен таблица расчета мощности трансформатора и выбора проводов ВЛИ-0,4кВ с указанием количество подключаемых домов, расчетных мощностей, токов, длины проводов, момент, потери напряжений. Указано количество отходящих линий ВЛИ-0,4кВ.
3. На планах электроснабжение указан марка, сечение проводов ВЛЗ-10кВ и ВЛИ-0,4кВ, расстояние между опорами.
4. На планах электроснабжение указаны точки подключение, номера ТУ, источник электроснабжение (ПС/Фидер).
5. Расчетных пролетов и тип опоры принято согласно принимаемому пособию по проектированию воздушных линий электропередачи, климатическим характеристикам района строительства
6. Предусмотрены концевые колпачки для проводов ВЛИ-0,4кВ. Представлен расчет наружного контура заземления в соответствие инженерными- геологическим изысканиями.
7. На плане электроснабжение указаны углы поворота трассы, на плане трасс указаны габариты сближения с существующими и проектируемыми зданиями и сооружениями согласно требованиям главы 9 СП РК 3.01-101-2013.
8. Предусмотрен гидроизоляцию для ж/б опор ВЛЗ-10кВ и ВЛИ-0,4кВ.
9. Спецификация выполнено в соответствие требованиям ГОСТ 21.110-2013.
10. Внесено корректировка в спецификацию по замечаниям.

Сметная документация

11. Представлено письмо заказчика о начале строительства с указанием квартала или месяца соответствующего года.

Пояснительная записка к сметной документации

12. Представлена откорректированная пояснительная записка к сметной документации. Приведены ссылки на документы, в соответствии с которыми разрабатывается сметная документация.

13. Представлен расчет продолжительности строительства в соответствии с действующим нормативом (СП РК 1.03-101-2013, СП РК 1.03-102-2014.).

14. Представлена сводная ведомость материальных ресурсов и оборудования.

15. Представлен утвержденный заказчиком сводный и сметные расчеты стоимости строительства.

16. Средства на временные здания и сооружения в сметном расчете стоимости строительства приняты с коэффициентом 0,8 согласно п. 83 Нормативного документа по определению сметной стоимости строительства в Республике Казахстан.

17. Стоимость экспертизы рабочего проекта рассчитана согласно Приказа и.о. Министра национальной экономики Республики Казахстан от 21 декабря 2015 года № 780.

18. Затраты на инжиниринговые услуги приняты согласно Нормативного документа по определению затрат на инжиниринговые услуги в строительстве утвержденный приказом КДС от 11 мая 2018 года №102НҚ.

19. Откорректированы локальные сметы согласно выданным замечаниям.

Мониторинг цен

20. Представлен документ, утверждаемый заказчиком «перечень материалов и оборудования, принимаемых согласно прайс листов» согласно п. 55, 60, 61 Нормативного документа по определению сметной стоимости строительства в Республике Казахстан.

21. Представлен документ «Сводная ведомость потребности основных материалов, изделий, конструкций и оборудования» в соответствии с выданными замечаниями согласно СН РК 1.02.-03-2011 Приложение К (обязательное), с внесенными изменениями согласно приказа и.о. Председателя Комитета по делам строительства и ЖКХ и управления земельными ресурсами Министерства Национальной экономики РК от 30.04.15г. №180-нк.

7.2 Оценка принятых проектных решений

На основании приказа №517 от 20 декабря 2016 года Министерства национальной экономики Республики Казахстан, о внесении изменений в приказ Министра национальной экономики Республики Казахстан от 28 февраля 2015 года №165 «Об утверждении Правил определения общего порядка отнесения зданий и сооружений к технически и (или) технологически сложным объектам», разработчиком рабочего проекта установлен II (нормальный) уровень ответственности, не относящийся к технически сложным.

Состав и комплектность представленных материалов соответствуют требованиям СН РК 1.02-03-2011 «Порядок разработки, согласования, утверждения и состав проектной документации на строительство».

При разработке рабочего проекта учтены местные природно-климатические и геологические условия площадки строительства.

В рабочем проекте, согласно имеющимся возможностям, применены импорт-заменяющие местные строительные материалы и изделия, изготавливаемые на предприятиях Республики Казахстан.

Материалы инженерных изысканий содержат достаточные данные, необходимые для разработки проектной документации. В рабочем проекте учтены современные конструктивные требования по качеству и рациональности проектных решений.

Принятые проектные решения, с учетом внесенных изменений по п. 7.2, соответствуют государственным нормативным требованиям по санитарной и экологической безопасности, функциональному назначению объекта.

Основные технико-экономические показатели

Таблица 3

№ п/п	Наименование показателей	Ед. Изм.	Показатели	
			Заявленные	Рекомендуемые к утверждению
Показатели по электротехнической части 1				
1	Категория электроснабжения			III
2	Общая потребляемая расчетная мощность	кВт		74,3
3	Общее количество точек подключения	шт		23
Электроснабжение 2				
1	Категория электроснабжения			III
2	Общая потребляемая расчетная мощность	кВт		47,53
3	Общее количество точек подключения	шт		14
4	Общая сметная стоимость строительства в ценах 2023, 2024 годы в том числе: СМР оборудование прочие затраты	млн. тенге	134,236 91,940 14,672 27,623	108,570 69,799 14,672 24,099
5	Продолжительность строительства	месяц		3

Примечание:

В результате внесённых в проектно-сметную документацию по экспертным замечаниям изменений и дополнений, уменьшение сметной стоимости строительства составило 25,666 млн. тенге.

Таблица 4

№ п/п	Раздел	Эксперт	Специализация эксперта (по аттестату)	Номер аттестата	Результат (соответствует или не соответствует нормам)
1	Ведущий эксперт	Жанбеков Олжас Аширханович	Архитектура	KZ03VJE00034869	Соответствует
2	Электротехническое решение	Юлдашев Илашбек Ергешевич	Инженерные сети и системы	KZ13VJE00043904	Соответствует
3	Сметный раздел	Тамабаева Куляш Сарсековна	Сметная часть	KZ83VJE00043517	Соответствует

8. ВЫВОДЫ

С учетом внесенных изменений и дополнений рабочий проект «**Строительство электроснабжения населенного пункта Ескі Сауран, сельского округа Жібек жолы, Сауранского района**» соответствует требованиям государственных нормативов, действующих в Республике Казахстан, и рекомендуется для утверждения в установленном порядке со следующими основными технико-экономическими показателями:

Показатели по электротехнической части 1

Категория электроснабжения	III
Общая потребляемая расчетная мощность	74,3 кВт
Общее количество точек подключения	23 шт
Электроснабжение 2	
Категория электроснабжения	III
Общая потребляемая расчетная мощность	47,53 кВт
Общее количество точек подключения	14 шт
Общая сметная стоимость строительства в ценах 2023, 2024 годы в том числе: СМР оборудование прочие затраты	108,570 млн. тенге 69,799 млн. тенге 14,672 млн. тенге 24,099 млн. тенге
Продолжительность строительства	3 месяца

1. Настоящее экспертное заключение выполнено с учетом исходных материалов (данных), утвержденных заказчиком для проектирования, достоверность которых гарантирована ГУ «Отдел жилищно-коммунального хозяйства, пассажирского транспорта, автомобильных дорог акимата района Сауран» согласно договору № САРС-0181-03 от 17.10.2023 года.

2. Настоящее экспертное заключение является основанием для утверждения рассмотренной проектно-сметной документации, согласно ст. 64-1 Закона Республики Казахстан от 16 июля 2001 года № 242 «Об архитектурной, градостроительной и строительной деятельности в Республике Казахстан».

3. Заказчик при приёмке документации по рабочему проекту от проектной организации должен проверить ее на соответствие настоящему экспертному заключению.

4. Заказчику при строительстве максимально использовать оборудование, материалы и конструкции отечественных товаропроизводителей.

8. ТҰЖЫРЫМДАР

«Сауран ауданындағы, Жібек жолы ауылдық округі, Ескі Сауран елді мекенін электр қуатымен қамтамасыз ету құрылысы» жұмыс жобасын сараптаманың ескертпелері мен ұсыныстары бойынша енгізілген өзгерістер мен толықтыруларды ескере отырып, Қазақстан Республикасында қолданылатын нормативтердің талаптарына сәйкес келетіндіктен, төмендегі негізгі техника-экономикалық көрсеткіштерімен белгіленген тәртіппен бекітуге ұсыныс жасаймыз:

Электротехникалық бөлік бойынша көрсеткіштер	
Электрмен жабдықтау санаты	III
Жалпы тұтынылатын болжамды қуат	74,3 кВт
Қосылу нүктелерінің жалпы саны	23 дана
Электрмен жабдықтау 2	
Электрмен жабдықтау санаты	III
Жалпы тұтынылатын болжамды қуат	47,53 кВт
Қосылу нүктелерінің жалпы саны	14 дана
Құрылыстың жалпы сметалық құны 2023, 2024 жылдардағы бағамен, оның ішінде: ҚМЖ құрал-жабдықтар басқа шығындар	108,570 млн. тенге 69,799 млн. тенге 14,672 млн. тенге 24,099 млн. тенге
Құрылыс ұзақтығы	3 ай

1. Осы сараптау қорытындысы жобалау үшін тапсырысшы бекіткен бастапқы материалдарды (мәліметтерді) есепке алумен орындалды, олардың дұрыстығына 17.10.2023 жылғы № САРС-0181-03 шарттың талаптарына сәйкес «Сауран ауданы әкімдігінің тұрғын үй-коммуналдық шаруашылығы, жолаушылар көлігі және автомобиль жолдары бөлімі» ММ кепілдік етеді.

2. «Қазақстан Республикасындағы сәулет, қала құрылысы және құрылыс қызметі туралы» Қазақстан Республикасының 2001 жылғы 16 шілдедегі № 242 Заңның 64-1 бабына сәйкес осы сараптамалық қорытынды қаралған жобалау-сметалық құжаттаманы бекіту үшін негіз болып табылады.

3. Тапсырысшы жобалау ұйымынан жұмыс жобасын қабылдаған кезде оның осы сараптамалық қорытындыға сәйкестігін тексеруі тиіс.

4. Тапсырысшы құрылыс кезінде отандық тауар өндірушілердің жабдықтарын, материалдары мен құрылымдарын барынша мол пайдалансын.

Сарбаев Д.К. (Директор)

Жанбеков О.А. (Эксперт)

Тамабаева К.С. (Эксперт)

Юлдашев И.Е. (Эксперт)