«Қазақстан Республикасы, Петропавл қ., Бөкетов к-сі, 36 мекенжайында орналасқан «Мобайл Телеком-Сервис» ЖШС ұялы байланыс орталық коммутаторын электрмен жабдықтау» жұмыс жобасы бойынша

27.06.2023 ж. № КЫРАН-0221/23

ҚОРЫТЫНДЫ

(Оң)

ТАПСЫРЫСШЫ:
"Мобайл Телеком - Сервис" Жауапкершілігі Шектеулі Серіктестігі

БАС ЖОБАЛАУШЫ:
"ТОП ПРОЕКТ" Жауапкершілігі шектеулі серіктестік

Павлодар қаласы

АЛҒЫ СӨЗ

«Қазақстан Республикасы, Петропавл қ., Бөкетов к-сі, 36 мекенжайында орналасқан «Мобайл Телеком-Сервис» ЖШС ұялы байланыс орталық коммутаторын электрмен жабдықтау» жұмыс жобасы бойынша осы жиынтық қорытындыны «ҚЫРАН ЭКСПЕРТ» ЖШС берді.

«ҚЫРАН ЭКСПЕРТ» ЖШС рұқсатынсыз осы сараптамалық қорытындыны толық немесе ішінара қайта шығаруға, көбейтуге және таратуға жол берілмейді.

ЗАКЛЮЧЕНИЕ

(Положительный)

№ КЫРАН-0221/23 от 27.06.2023 г.

по рабочему проекту
«Электроснабжения центрального коммутатора сотовой связи ТОО «Мобайл Телеком-Сервис», расположенном по адресу: Республика Казахстан, г. Петропавловск, ул. Букетова 36»

ЗАКАЗЧИК:
Товарищество с ограниченной ответственностью "Мобайл Телеком - Сервис"

ГЕНПРОЕКТИРОВЩИК:
Товарищество с ограниченной ответственностью "ТОП ПРОЕКТ"

г. Павлодар

ПРЕДИСЛОВИЕ

Данное заключение по рабочему проекту «Электроснабжения центрального коммутатора сотовой связи ТОО «Мобайл Телеком-Сервис», расположенном по адресу: Республика Казахстан, г. Петропавловск, ул. Букетова 36» выдано ТОО «ҚЫРАН ЭКСПЕРТ».

Данное экспертное заключение не может быть полностью или частично воспроизведено, тиражировано и распространено без разрешения ТОО «ҚЫРАН ЭКСПЕРТ».

Ссылка на окончательную версию ПСД:

1 НАИМЕНОВАНИЕ: рабочий проект «Электроснабжения центрального коммутатора сотовой связи ТОО «Мобайл Телеком-Сервис», расположенном по адресу: Республика Казахстан, г. Петропавловск, ул. Букетова 36», разработан в 2023 году.

2 ЗАКАЗЧИК: ТОО «Мобайл Телеком - Сервис».

3 ГЕНПРОЕКТИРОВЩИК: ТОО «ТОП ПРОЕКТ», государственная лицензия ГСЛ № 19000291 от 10 января 2019 года (II категория), выданная ГУ «Управление государственного архитектурно-строительного контроля Актюбинской области". Акимат Актюбинской области».

ГИП – Балтабаев Р.А.

4 ИСТОЧНИК ФИНАНСИРОВАНИЯ: негосударственные инвестиции.

5 ОСНОВНЫЕ ИСХОДНЫЕ ДАННЫЕ

5.1 Основание для разработки:

- задание на проектирование на разработку рабочего проекта «Электроснабжения центрального коммутатора сотовой связи ТОО «Мобайл Телеком-Сервис», расположенном по адресу: Республика Казахстан, г. Петропавловск, ул. Букетова 36», утвержденное начальником ТОО «Мобайл Телеком - Сервис»;
- архитектурно-планировочное задание на проектирование № KZ70VUA00908679 от 06 июня 2023 года рабочего проекта «Электроснабжения центрального коммутатора сотовой связи ТОО «Мобайл Телеком-Сервис», расположенном по адресу: Республика Казахстан, г. Петропавловск, ул. Букетова 36», выданное КГУ «Отдел строительства, архитектуры и градостроительства акимата города Петропавловска»;
- акт на право частной собственности земельного участка 0,7204 га, № 0360655 от 21 июля 2005 года, (кадастровый номер 15-234-015-500), утвержденное «Председателем Петропавловского городского комитета по управлению земельными ресурсами»;
- технический отчет на инженерно-геологические изыскания, выполненный ТОО «ТОП ПРОЕКТ» в 2023 году;
- топографическая съемка 1:500 выданное ТОО «ТОП Проект»;
- письмо заказчика о финансировании проекта № МТС-4450 от 09 июня 2023 года.

Технические условия:

«На присоединение к электрическим сетям центрального коммутатора сотовой связи» №ТУ-08-2023-00019 от 23 января 2023 года, выданное АО «Северо-Казахстанская Распределительная электросетевая Компания».

5.2 Согласования и заключения заинтересованных организаций

Рабочий проект «Электроснабжения центрального коммутатора сотовой связи ТОО «Мобайл Телеком-Сервис», расположенном по адресу: Республика Казахстан, г. Петропавловск, ул. Букетова 36», согласованно со всеми, заинтересованными организациями.

5.3 Перечень документации, представленной на экспертизу

Том 1. Общая пояснительная записка.

Том 2. Рабочие чертежи.
Альбом 1. ЭС – Электроснабжение.
Том 3. Сметная документация.
Том 4. Проект организации строительства.

5.4 Цель и назначение объекта строительства

Целью и задачей проекта является - Электроснабжения центрального коммутатора сотовой связи ТОО «Мобайл Телеком-Сервис», расположенном по адресу: Республика Казахстан, г. Петропавловск, ул. Букетова 36.

6 ОСНОВНЫЕ ДАННЫЕ ОБЪЕКТА И ПРИНЯТЫЕ ПРОЕКТНЫЕ РЕШЕНИЯ

6.1 Место размещения объекта и характеристика участка строительства

Объект строительства расположен по адресу: город Петропавловск, улица Букетова 36.

Ситуационная схема приведена на рисунке 1.

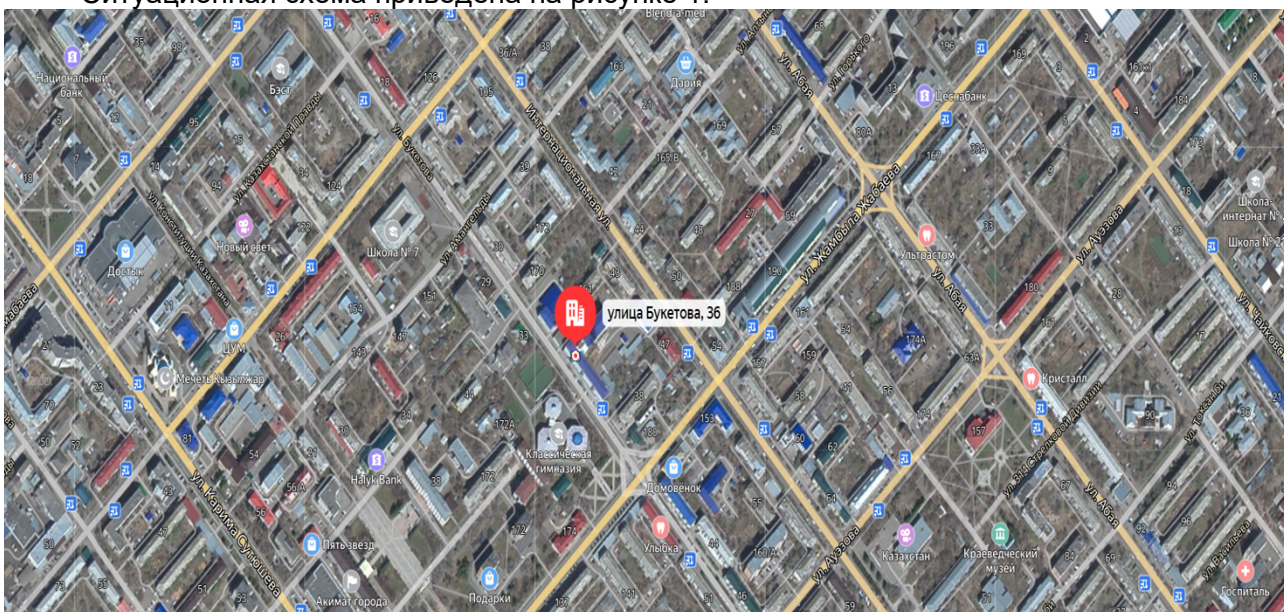

Рисунок 1. Ситуационная схема.

Природно-климатические условия района строительства

В соответствии со СП РК 2.04-01-2017, исследуемая территория по климатическому районированию для строительства относится к III климатическому району к подрайону В, с резко выраженным континентальным режимом.

Рабочий проект разработан для участка строительства со следующими природно-климатическими условиями:

- расчетная наружная температура воздуха – минус 29.9°С;
- нормативная снеговая нагрузка – 100 кг/м^2;
- нормативное значение ветрового давления – 35 кгс/м^2;
- преобладающее направление ветра – юго-западное, западное;
- нормативная глубина промерзания - 180 см;
- зона влажности – сухая;
- сейсмичность площадки строительства – 5 баллов.

Инженерно-геологические условия площадки строительства

Средняя из максимальных за год глубина промерзания грунта в Северо-Казахстанской области составляет 1,2 м.

Нормативная глубина промерзания грунта 1,8 м.

В Северо-Казахстанская области, согласно схематической карте (приложение А, СПРК 2.04-01-2017) максимальная глубина проникновения нулевой изотермы в грунт составляет более 2,0 м при обеспеченности 0,9 и более 2,5 м при обеспеченности 0,98.

Промерзание грунта обычно не превышает нормативное, но в отдельные особо мерзлые годы на отдельных участках наблюдается проникновение нулевой температуры в грунт 2,50-3,00 м.

Грунтовые воды, на участке проектирования, вскрыты всеми скважинами.

Распространение грунтовых вод носит спорадический характер.

Установившийся уровень на период изысканий (апрель 2021г) отмечен на глубине 0,1÷0,4 м, абсолютные отметки установившегося уровня 125,97÷129,66 м.

Грунтовые воды безнапорные, в условиях естественного режима уровень грунтовых вод подвержен сезонным колебаниям - ожидаемый максимальный подъём уровня грунтовых вод в паводковый период (начало мая), минимальный конец января начало февраля.

Максимальный уровень грунтовых вод следует ожидать на отметках поверхности земли.

Питание грунтовых вод происходит за счет поглощения паводкового стока, инфильтрации осадков зимнее - весеннего периода.

Величины коэффициентов фильтрации грунтов приведены в ведомости физикомеханических свойств грунтов.

По химическому составу грунтовые воды гидрокарбонатно-сульфатно-хлоридные натриевые с сухим остатком 2067-2126 мг/л и общей жёсткостью 11,75-13,25 мг-экв/л.

Реакция воды слабощелочная (pH=7,2). Обладают слабой углекислотной и сульфатной агрессиями к бетонам марки W4 на обычном портландцементе, к бетону на сульфатостойком цементе неагрессивны, а так же обладают слабой хлоридной агрессией к арматуре железобетонных конструкций при периодическом смачивании.

Современные образования (QIV)

ИГЭ 0– дорожная одежда.

ИГЭ-1 – суглинок черного цвета тяжелый пылеватый твердой консистенции, с содержанием органических примесей до 18,6%. Мощность слоя от 0,5 до 2,0 м.

Неогеновые образования (N)

ИГЭ 2 – глина серо-коричневая тяжелая пылеватая от твердой до тугопластичной консистенции, набухающая. Полная мощность скважинами глубиной 5,0 м не вскрыта, вскрытая мощность слоя от 2,8 м до 4,2 м.

Грунты, слагающие верхний горизонт участка проектирования (на глубину промерзания), потенциально пучинистые.

Засолённость и агрессивность грунтов.

Согласно лабораторным данным, грунты на участке проектирования незасолены (ГОСТ25100). Выше установившегося уровня грунтовых вод, обладают слабой сульфатной агрессией к бетонам марки W4 на обычном портландцементе, а так же слабой хлоридной агрессией к железобетонным конструкциям (СП РК 2.01-101-2013). Коррозийная активность грунтов, по отношению к углеродистой стали - высокая.

Основные характеристики объекта:

Уровень ответственности – II нормальный, технически не сложный;

Степень огнестойкости – II.

6.2 Проектные решения

6.2.1 Электроснабжение

Настоящий проект выполнен на основании задания на проектирование в соответствии с техническими условиями № ТУ-08-2023-00019 от 23.01.2023г., выданными АО "СК РЭК".

В отношении обеспечения надежности электроснабжения объект относится к 3 категории

Источник электроснабжения: ТП 10/0.4кВ № 110"А" фид. № 24 ПС110/10кВ № 1 Точка присоединения:РУ-0,4кВ, ТП 10/0,4кВ № 110 "А"

Электроснабжение объекта выполняется от РУ-0,4кВ существующей трансформаторной подстанции ТП 10/0,4кВ № 110 "А" кабелем ВБбШв-1кВ сечением 4*240мм2 прокладываемым в траншее на глубине 0.7м от уровня земли, в полиэтиленовой трубе диаметром 100мм, в подсыпке из песка.

В связи со стеснёнными условиями и насыщенностью трассы существующими инженерными сетями, рабочим проектом предусмотрена прокладка кабеля напряжением 0.4кВ по всей проектируемой трассе в полиэтиленовой трубе ПНД-80.

Учет электроэнергии предусмотрен в РУ-0,кВ ТП-110 "А" электронный трехфазный счетчик Меркурий 234 ART-03, включенный через трансформаторы тока.

На основании пункта № 5 технических условий необходимо выполнить : в ТП 10/0.4кВ № 110 "А" установку технического учета с с трансформаторами тока с Ктт=1500/5; восстановление секционного автоматического выключателя по 0,4кВ с устройством АВР; установку рубильника РПС на расчетную нагрузку его ошиновку по РУ-0.4кВ кабельной перемычкой сечением на расчетную нагрузку; ввод КЛ-0.4кВ в кабельном канале 4 строительство ЛЭП-0.4кВ до объекта. Сечение кабеля выбрано по длительно-допустимому нагреву, проверен на потерю напряжения в конце линии (у потребителя). Работы по монтажу и заземлению электроустановок выполнить согласно ПУЭ РК и СНиП РК 4.04-10-2002г. По окончании работ необходимо в обязательном порядке сделать замеры сопротивления растеканию контура заземления нулевого провода и сопротивления изоляции с составлением соответствующих актов согласно ГОСТ21.101-97. Допускается замена проектируемого эл. оборудования на аналогичное, по эксплуатационным характеристикам, климатическому исполнению и категории размещения соответствующее местам установки и не ухудшающее эксплуатационных характеристик. При этом необходимо согласовать данные изменения с заказчиком.

Изменения в документацию не вносятся.

6.3 Инженерно-технические мероприятия по предупреждению чрезвычайных и взрывопожароопасных ситуаций

При проектировании рабочего проекта использован Закон Республики Казахстан от 11 апреля 2014 года № 188-V «О гражданской защите», определяющий меры по защите населения, окружающей природной среды и объектов хозяйствования в случае чрезвычайных ситуаций.

На территории строительства отсутствуют взрывоопасные объекты.

При возникновении на рабочих местах пожара необходимо тушить его с применением огнетушителей, сухим песком, накрывая очаги загорания асбестовой или брезентовым полотном.

На объекте должно быть определено лицо, ответственное за сохранность и готовность к действию первичных средств пожаротушения.

Огнетушители должны всегда содержаться в исправном состоянии, периодически осматриваться, проверяться и своевременно перезаряжаться.

Использование первичных средств пожаротушения для хозяйственных и прочих нужд, не связанных с тушением пожара, не допускается.

В случае чрезвычайных ситуаций ликвидация производится учреждениями, осуществляющими деятельность по пожаротушению и проведению аварийно-

спасательных работ, связанных с ликвидацией пожаров и других чрезвычайных ситуаций на территории объекта.

6.4 Оценка соответствия рабочего проекта санитарным правилам и гигиеническим нормам

Данный проект предусматривает «Электроснабжения центрального коммутатора сотовой связи ТОО «Мобайл Телеком-Сервис», расположенном по адресу: Республика Казахстан, г. Петропавловск, ул. Букетова 36».

Санитарно-защитная зона согласно «Санитарно-эпидемиологические требования по установлению санитарно-защитной зоны производственных объектов» утвержденного Приказом Министра национальной экономики Республики Казахстан от 20 марта 2015 года №237 объекты капитального ремонта к производственным объектам не относятся, в связи с чем не предусматривает установление санитарно-защитной зоны. Источниками шума на период работ по строительству будут являться строительные работы и работы строительной техники. Средние уровни шума для обычного строительного оборудования находятся в пределах 82-88 дБ. Уровень шума и вибрации не превышает предельно допустимых уровней в жилой зоне. Источников ионизирующего и неионизирующего излучения, электромагнитного и теплового излучения на период строительства и ввода объекта в эксплуатацию не будет. На основании вышеизложенного, физическое воздействие от деятельности объекта оценивается как допустимое.

Результаты расчетов выбросов загрязняющих веществ в атмосферу при реализации проекта показали, что они незначительны, приземные концентрации на границе площадки не превышают ПДК.

Работающие строители обеспечиваются спецодеждой, средствами индивидуальной защиты, бытовыми помещениями, обеспечиваются медицинской аптечкой для оказания первой медицинской помощи. Водоснабжение работающих бутилированная вода. Горячее питание в столовой.

Проект отвечает требованиям:

- «Санитарно-эпидемиологические требования по установлению санитарно-защитой зоны производственных объектов», утвержденные приказом министра национальной экономики РК №237 от 20 марта 2015 года;
- «Гигиенические нормативы к атмосферному воздуху в городских и сельских населенных пунктах», утвержденные приказом министра национальной экономики РК №168 от 28 февраля 2015 года;
- «Гигиенические нормативы к физическим факторам, оказывающим воздействие на человека», утвержденные приказом министра национальной экономики РК №169 от 28 февраля 2015 года;
- «Санитарно-эпидемиологические требования к содержанию и эксплуатации жилых и других помещений, общественных зданий», Приказ Министра национальной экономики РК №125 от 24 февраля 2015 года;
- «Санитарно-эпидемиологические требования к условиям труда и бытового обслуживания при строительстве, реконструкции, ремонте и вводе, эксплуатации объектов строительства», Приказ Министра национальной экономики РК №177 от 28 февраля 2015 года.

6.5 Организация строительства

В проекте выполнен расчет продолжительности строительства согласно СН РК 1.03-01-2016 «Продолжительность строительства и задел в строительстве предприятий, зданий и сооружений. Часть I».

До начала строительно-монтажных работ необходимо:

- очистить площадку от строительного мусора;
- обустроить временный бытовой городок;
- выполнить временные подъездные дороги;

- оградить территорию строительной площадки;
- на выезде с площадки установить знак «Берегись автомобиля»;
- в темное время суток обеспечить освещение площадки;
- подготовить площадки для складирования строительных материалов и изделий.

Перед началом проведения строительно-монтажных работ необходимо разработать и утвердить проект производства работ.

Продолжительность строительства - 3 месяца.

Начало работ предусмотрено в 2023 году.

Распределение инвестиций (заделы) по годам строительства:

на 2023 год - 100%.

Мероприятия по технике безопасности

При производстве строительно-монтажных работ необходимо соблюдать требования СН РК 1.03-00-2011 «Строительное производство. Организация строительства предприятий, зданий и сооружений», №35 от 8 февраля 2006 года «Правила пожарной безопасности при производстве строительно-монтажных и огневых работ», утвержденных ГУПО МВД Республики Казахстан и ГОСТ 12.1.004-91* «Пожарная безопасность».

Все работы производить в соответствии со СН РК 1.03-05-2011, СП РК 1.03-106-2012 «Охрана труда и техника безопасности в строительстве».

Организация рабочих мест должна обеспечивать безопасность труда работающих на всех этапах выполнения работ. При уборке отходов, строительного мусора следует предусматривать меры по уменьшению пылеобразования. Работающие в условиях запыленности должны быть обеспечены средствами защиты органов дыхания от поступления в них пыли. Окраску и антикоррозионную защиту конструкций следует производить до их монтажа на проектную отметку. После установки производить антикоррозионную защиту следует только в местах стыков или соединений конструкции. Монтируемые строительные конструкций на рабочие места следует подавать в технологической последовательности, обеспечивая безопасность работ.

При монтаже конструкций особое внимание обратить на следующее:

- не допускать толчков и ударов монтируемого элемента по другим ранее установленным конструкциям;
- производить подъем и перемещение конструкций плавно, без раскачивания;
- производить установку элементов непосредственно на опорные места в соответствии с принятыми допусками;
- не допускать смещение установленных элементов от проектного положения.

В процессе выполнения сборочных операций совмещение отверстий и проверка их совпадения в монтируемых конструкциях должны производиться с использованием специального инструмента (конусных оправок, сборочных пробок и др.). Проверять совпадение отверстий в монтируемых деталях пальцами рук не допускается.

При выполнении электросварочных и газопламенных работ необходимо выполнять требования настоящих норм и правил ГОСТ 12.3.003-86* «Работы электросварочные. Требования безопасности» и ГОСТ 12.3.036-84* «Газопламенная обработка металлов. Требования безопасности», а также Санитарных Правил при сварке, наплавке и резке металлов, утвержденных Уполномоченного органом по делам здравоохранения Республики Казахстан.

При производстве электросварочных работ необходимо электросварщику иметь металлическую коробку для сбора электродных огарков. После окончания сварочных работ тщательно осмотреть рабочее место с целью обнаружения скрытых очагов загораний. Запрещается при производстве огневых работ устанавливать генераторы в непроветриваемых помещениях. Места выполнения огневых работ и установки сварочных агрегатов должны быть очищены от горючих и легковоспламеняющихся материалов в радиусе не менее 5 м. По окончанию работы баллоны с газами должны

находиться в специально отведенном для хранения помещений, исключающем доступ посторонних лиц.

Рабочие, находящиеся на рабочем месте, обязаны носить защитные каски по ГОСТ 12.4.087-84 «Краски строительные». Рабочие без защитных касок и других необходимых средств индивидуальной защиты к выполнению работ не допускаются.

К производству работ допускаются лица (мужчины не моложе 21 года), специально обученные, прошедшие проверку знаний, имеющие удостоверение на право выполнения строительно-монтажных работ, прошедшие медицинскую комиссию и прошедшие инструктаж на рабочем месте по безопасности труда, пожарной и электробезопасности и спец. инструктаж.

На проведение работ газопламенным способом оформить наряд-допуск, в котором назначить ответственного руководителя и исполнителя работ, предусмотреть меры безопасности. Рабочие должны быть обеспечены средствами индивидуальной защиты.

По окончании работы необходимо:

а) очистить рабочее место от мусора и отходов строительных материалов;

б) инструмент, тару и материалы, применяемые в процессе выполнения задания, очистить и убрать в отведенное для этого место;

в) сообщить бригадиру или руководителю работ о всех неполадках, возникших во время работы.

После окончания работы или смены запрещается оставлять на месте строительной площадки материалы, инструмент или приспособления во избежание несчастного случая. Громоздкие приспособления должны быть надежно закреплены.

При работе с газопламенным оборудованием рекомендуется пользоваться защитными очками. При зажигании ручной газопламенной горелки (рабочий газ - пропан) следует приоткрывать вентиль на 1/4 - 1/2 оборота и после кратковременной продувки рукава зажечь горючую смесь, после чего можно регулировать пламя. Зажигание горелки производить спичкой или специальной зажигалкой, запрещается зажигать горелку от случайных горящих предметов. С зажженной горелкой не перемещаться за пределы рабочего места, не подниматься по трапам и лесам, не делать резких движений.

Тушение горелки производится перекрыванием вентиля подачи газа, а потом опусканием блокировочного рычага. При перерывах в работе пламя горелки должно быть потушено, а вентили на ней плотно закрыты. При перерывах в работе (обед и т. п.) должны быть закрыты вентили на газовых баллонах, редукторах. При перегреве горелки работа должна быть приостановлена, а горелка потушена, и охлаждена до температуры окружающего воздуха в емкости с чистой водой.

Указания по защите стальных конструкций от коррозии

1. Защита стальных конструкций от коррозии должна производиться в соответствии с указаниями СН РК 2.01-01-2013 «Защита строительных конструкций от коррозии», ГОСТ 9.402-80.

2. Поверхности металлоконструкций, подлежащие подготовке перед окрашиванием, не должны иметь заусенцев, острых кромок (радиусом не менее 0,3 мм), сварочных брызг, прожогов, остатков флюса.

3. Подготовка поверхности должна включать в себя очистку от окислов (прокатной окалины и ржавчины) и обезжиривание. Поверхности металлоконструкций должны иметь третью, а в особо оговорённых случаях - вторую степень чистки от окислов ГОСТ 9.402 - 80 и первую степень обезжиривания.

4. Антикоррозийную защиту всех элементов производить эмалью ПФ 115 ГОСТ 6465-76 за 2 раза по грунтовке ГФ 021 ГОСТ 25129-82.

Указания по огнезащите

Все открытые металлические конструкции оштукатурить по сетке цементно-песчаным раствором толщиной не менее 20 мм, песок для приготовления применять только природный (речной, горный), либо покрыть огнезащитным составом,

вспучивающим огнезащитным покрытием ВПМ-2 ГОСТ 25131-82. Напыление производить в 3 слоя.

Покрытие ВПМ-2 применяется в комплексе - противокоррозионный слой - грунт ГФ-0163, вспучивающее огнезащитное покрытие ВПМ-2, влагозащитный слой – окраска пентафталевой эмалью ПФ-115 - 2 слоя.

Указания по производству работ в зимнее время

1. Земляные работы выполнять в соответствии со СН РК 5.01-01-2013 «Земляные сооружения, основания и фундаменты».

2. Все строительные работы выполнять в соответствии с проектом производства работ, который разрабатывается строящей организацией.

3. Лица, ответственные за производство работ в зимних условиях, должны быть ознакомлены в обязательном порядке с соответствующими главами СНиП и настоящими указаниями. Все строительные, монтажные и прочие работы, осуществляемые в порядке подготовки к зиме, должны производиться по заранее разработанным мероприятиям.

6.6 Сметная документация

Сметная документация разработана в соответствии с «Нормативным документом по определению сметной стоимости строительства в Республике Казахстан», утвержденным приказом КДСиЖКХ МИИР РК от 14.11.2017 г. №249-нқ, на основании государственных сметных нормативов, задания на проектирования и принятых проектных решений.

Сметная стоимость строительства подлежит утверждению заказчиком в установленном законодательством порядке, для строительства объектов за счет бюджетных средств и иных форм государственных инвестиций в соответствии с «Правилами утверждения проектов (технико-экономических обоснований и проектно-сметной документации)», утвержденными приказом МНЭ РК от 02.04.2015 г. № 304, и является основанием для определения лимита средств заказчика (инвестора) на реализацию объектов строительства в соответствии с пунктом 14 «Нормативного документа по определению сметной стоимости строительства в Республике Казахстан».

Сметная документация составлена ресурсным методом с использованием программного комплекса программного обеспечения АВС (редакция 2023.5) от 10.05.2023 г по выпуску сметной документации в текущих ценах 2023 года.

При составлении смет использованы:

Порядок определения сметной стоимости строительства в Республике Казахстан (НДЦС РК 8.01-08-2022);

- Сметные нормы дополнительных затрат. Затраты на организацию и управление строительством (НДЦС РК 8.04-09-2022);
- Единичные сметные цены на строительно-монтажные работы (НДЦС 8.04-03-2022);
- Элементные сметные нормы на строительные работы (ЭСН РК 8.04-01-2022);
- Элементные сметные нормы на ремонтно-строительные работы (ЭСН РК 8.05-01-2022);
- Элементные сметные нормы на монтаж оборудования (ЭСН РК 8.04-02-2022);
- Сборники сметных цен в текущем уровне на строительные материалы, изделия и конструкции (ССЦ РК 8.04-08-2022);
- Сборник сметных цен в текущем уровне на инженерное оборудование объектов строительства (ССЦ РК 8.04-09-2022);
- Сборник сметных цен в текущем уровне на эксплуатацию строительных машин и механизмов (СЦЭМ РК 8.04-11-2022);
- Сборник сметных цен в текущем уровне на перевозки грузов для строительства. Отдел 1 Автомобильные перевозки (СЦПГ РК 8.04-12-2022);

- Сборник сметных цен в текущем уровне на перевозки грузов для строительства. Отдел 2 Железнодорожные перевозки (СЦПГ РК 8.04-12-2022);

- Сборник сметных цен на затраты труда в строительстве (СЦЗТ РК 8.04-13-2022);

- Сборники укрупненных показателей сметной стоимости строительства зданий и сооружений.

Объекты непроизводственного назначения (УСН РК 8.02-04-2022).

Приняты затраты:

- на организацию и управление строительно-монтажными работами по стройке в целом в соответствии со Сметными нормами дополнительных затрат. Затраты на организацию и управление строительством (НДЦС РК 8.04-09-2022), в размере – 7,3%.

Прочие затраты по главе 8 приняты в соответствии с разделом "Проект организации строительства".

Сметная прибыль принята от стоимости строительно-монтажных работ по итогам глав 1-8 в размере - 5%.

Непредвиденные работы и затраты приняты по итогам глав 1-8 в размере - 5%

Сметная стоимость строительства определена в ценах 2023 года.

Переход к прогнозной сметной стоимости строительства на 2023 год выполнен с учетом: норм задела объема инвестиций по годам строительства, прогнозного уровня инфляции, установленного согласно приложению 1 «Прогноз социально-экономического развития Республики Казахстан на 2021–2025 годы», протокол заседания Правительства Республики Казахстан от 25 августа 2020 года № 29, с учетом заделов по годам строительства: МРП 2023 год – 3450 тенге.

Налог на добавленную стоимость (НДС) принят в размере, устанавливаемом законодательством Республики Казахстан на период, соответствующий периоду строительства, от сметной стоимости строительства.

Территориальный район 15.00 – Северо-Казахстанская область.

7 РЕЗУЛЬТАТЫ ЭКСПЕРТИЗЫ

7.1 Дополнения по исходно-разрешительным документам и изменения, внесенные в рабочий проект в процессе экспертизы

В процессе рассмотрения по замечаниям и предложениям ТОО «ҚЫРАН ЭКСПЕРТ» в рабочий проект «Электроснабжения центрального коммутатора сотовой связи ТОО «Мобайл Телеком-Сервис», расположенном по адресу: Республика Казахстан, г. Петропавловск, ул. Букетова 36», внесены следующие изменения и дополнения:

Сметная документация:

-откорректировано согласно рабочего проекта.

7.2 Оценка принятых проектных решений

В соответствии с требованиями Правил определения общего порядка отнесения зданий и сооружений к технически и (или) технологически сложным объектам, утвержденных приказом Министра национальной экономики Республики Казахстан от 28 февраля 2015 года №165, а также экспертным центром ТОО «ҚЫРАН ЭКСПЕРТ» был уточнен и установлен в соответствии с Приказом №517 от 20 декабря 2016 года, объект II (нормального) уровня ответственности, не относящихся к технически сложным.

Рабочий проект разработан в соответствии с требованиями задания на проектирование.

Состав и комплектность представленной части рабочего проекта соответствуют требованиям СН РК 1.02-03-2011 «Порядок разработки, согласования, утверждения и состав проектной документации на строительство».

Исходные данные содержат все необходимые данные для разработки рабочего проекта.

Строительные конструкции и материалы приняты: продукции отечественных товаропроизводителей, в соответствии с реализацией государственной программы импорт замещения. Материалы и оборудование, используемые для строительства должны быть сертифицированы и соответствовать стандартам Республики Казахстан.

Основные технико-экономические показатели

п/п	Наименование показателя	Ед. изм.	Показатели заявленные до экспертизы	Показатели рекомендуемые к утверждению	Примечание (+увеличение, -уменьшение)
1	Общая сметная стоимость строительства в текущих ценах 2023 г., в том числе:	млн. тенге	33,642	33,642	0
	СМР	млн. тенге	22,500	22,500	0
	оборудование	млн. тенге	6,387	6,387	0
	прочие затраты	млн. тенге	4,754	4,754	0
2	Площадь участка	га	0,7204	0,7204	
3	Категория электроснабжения		II	II	
4	Напряжение сети, В	В	380/220	380/220	
5	Установленная мощность	кВт	200.0	200.0	
6	Расчетная мощность	кВт	200.0	200.0	
7	Расчетный ток	А	330.7	330.7	
8	Максимальная потеря напряжения	%	1,8	1,8	
9	Коэффициент мощности		0,95	0,95	
10	Продолжительность строительства	мес.	3	3	

Соответствие разделов проекта строительства требованиям нормативных правовых актов приказ и государственных нормативов, действующих в Республике Казахстан приведено ниже

№ п/п	Раздел	Эксперт	Специализация эксперта (по аттестату)	Номер аттестата Дата выдачи	Результат (соответствует или не соответствует нормам)
1	Электроснабжение	Рамазанов Асхат Оралович	Инженерные сети и система (по видам инженерных сетей и систем)	KZ01VJE00057312от 11.09.2020 года	соответствует
2	Сметная документация	Озгумбаева Юлия Игоревна	Сметная часть	KZ02VJE00056906 от 28.10.2020 года	соответствует

8 ВЫВОДЫ

1. С учетом внесенных изменений и дополнений рабочий проект «Электроснабжения центрального коммутатора сотовой связи ТОО «Мобайл Телеком-

Сервис», расположенном по адресу: Республика Казахстан, г. Петропавловск, ул. Букетова 36» соответствует требованиям государственных нормативов, действующих в Республике Казахстан, и рекомендуется к утверждению в установленном порядке со следующими основными экономическими показателями:

общая сметная стоимость строительства
в текущих ценах 2023 г. – 33,642 млн. тенге;
в том числе:
СМР – 22,500 млн. тенге;
оборудование - 6,387 млн. тенге;
прочие затраты – 4,754 млн. тенге;
продолжительность работ – 3 мес.

2. Заказчику до начала реализации рабочего проекта получить необходимые согласования и заключения контрольно-надзорных органов и заинтересованных организаций.

3. Заказчик при приемке документации по рабочему проекту от проектной организации должен проверить ее на соответствие настоящему экспертному заключению.

4. Заказчику во исполнение пункта 5 Протокольного решения заседания Правительства Республики Казахстан от 2 февраля 2010 года № 17-56/005-1689, 05-12 при строительстве максимально использовать оборудование, материалы и конструкции отечественных товаропроизводителей.

5. Настоящее экспертное заключение выполнено с учетом исходных данных и утвержденных заказчиком материалов, достоверность которых гарантирована руководителем ТОО «Мобайл Телеком - Сервис».

8 ҚОРЫТЫНДЫЛАР

1. Енгізілген өзгерістер мен толықтыруларды ескере отырып, Қазақстан Республикасы, Петропавл қ., Бөкетов к-сі 36 мекенжайында орналасқан "Мобайл Телеком-Сервис" ЖШС ұялы байланыс орталық коммутаторын электрмен жабдықтау " жұмыс жобасы Қазақстан Республикасында қолданылатын мемлекеттік нормативтердің талаптарына сәйкес келеді және белгіленген тәртіппен мынадай негізгі экономикалық көрсеткіштермен бекітуге ұсынылады:

құрылыстың жалпы сметалық құны
ағымдағы бағамен 2023 ж. - 33,642 млн. теңге;
оның ішінде:
ҚМЖ – 22,500 млн. теңге;
жабдық-6,387 млн. теңге;
басқа шығындар-4,754 млн. теңге;
жұмыстың ұзақтығы-3 ай.

2. Тапсырыс берушіге жұмыс жобасын іске асыру басталғанға дейін бақылау-қадағалау органдары мен мүдделі ұйымдардың қажетті келісімдері мен қорытындыларын алу.

3. Тапсырыс беруші жобалау ұйымынан жұмыс жобасы бойынша құжаттаманы қабылдау кезінде оның осы сараптамалық қорытындыға сәйкестігін тексеруі тиіс.

4. Тапсырыс берушіге Қазақстан Республикасы Үкіметі отырысының 2010 жылғы 2 ақпандағы № 17-56/005-1689, 05-12 хаттамалық шешімінің 5-тармағын орындау үшін құрылыс кезінде отандық тауар өндірушілердің жабдықтары, материалдары мен конструкциялары барынша пайдаланылсын.

5. Осы сараптамалық қорытынды "Мобайл Телеком - Сервис" ЖШС басшысы дұрыстығына кепілдік берген бастапқы деректер мен Тапсырыс беруші бекіткен материалдарды ескере отырып орындалды.

Озгумбаева Ю.И. (Директор)

Рамазанов А.О. (Эксперт)

Озгумбаева Ю.И. (Директор)