Товарищество с ограниченной ответственностью

«Строй-проект-инвентаризация»

Государственная лицензия ГСЛ № 17017450 от 10.10.2017 г

Заказ: № 53-2021

Заказчик: ГУ "Отдел архитектуры, градостроительства и строительства района Бәйтерек" Западно-Казахстанская область

Р А Б О Ч И Й П Р О Е К Т

«Строительство сельского клуба в с. Макарово, район Бәйтерек ЗКО»

Т О М - 1

Общая пояснительная записка

г. Шымкент – 2021 г.

Изм.	Кол.	Лист	№док	Подп.	Дата

Товарищество с ограниченной ответственностью
«Строй-проект-инвентаризация»
Государственная лицензия ГСЛ № 17017450 от 10.10.2017 г

Заказ: № 53-2021
Заказчик: ГУ "Отдел архитектуры, градостроительства и строительства района Бәйтерек" Западно-Казахстанская область

Р А Б О Ч И Й П Р О Е К Т

«Строительство сельского клуба в с. Макарово, район Бәйтерек ЗКО»

Т О М - 1

Общая пояснительная записка

Директор
ТОО «Строй-проект-инвентаризация» Акшабаев М.

Гл. инженер проекта Ахилбеков О.

г. Шымкент – 2021 г.

Общие данные

Проект "Строительство сельского клуба в с. Макарово, район Бәйтерек ЗКО" разработан на основании:

Задание на проектирование, утвержденное заказчиком.

Архитектурно-планировочное задание, выданное Государственное учреждение "Отдел архитектуры, градостроительства и строительства района Бәйтерек" Западно-Казахстанская область за N8 от 02.09.2021 года.

Технических условий на теплоснабжение, электроснабжение, водоснабжение и канализацию

Заключения об инженерно-геологических условиях, выполненного ТОО «СпутникПроектГеодезия»

Топографической съемки, выполненной ТОО «СпутникПроектГеодезия»

Способ строительства - подрядный с привлечением строителей, имеющих лицензию на производство строительных работ.

Источник финансирования - бюджетные средства.

Вид строительства - новое строительство.

Генпроектировщик: ТОО «Строй-проект-инвентаризация».

Заказчик:Государственное учреждение "Отдел архитектуры, градостроительства и строительства района Бәйтерек" Западно-Казахстанская область.

Рабочий проект: «Строительство сельского клуба в с. Макарово, район Бәйтерек ЗКО» разработан в соответствии с действующими на территории Республики Казахстан нормами и правилами и предусматривает мероприятия, обеспечивающие взрово-пожаро-безопасность, исключающие вредные воздействия на окружающую среду и воздушный бассейн, а так же предупреждающие чрезвычайные ситуации природного и техногенного характера.

ГИП_____ Ахилбеков О.

Технологическая часть рабочего проекта сельского клуба выполнена на основании задания на проектирование.

Технологическое оборудование принято в соответствии с действующими нормами Республики Казахстан.

Режим работы учреждения:

*пятидневная рабочая неделя;

*общая длительность рабочего дня 10 часов (с 8:00 до 18:00);

*выходные дни: суббота, воскресенье и нерабочие праздничные дни в соответствии с действующим законодательством РК.

Количество персонала было принято согласно штатному расписанию сельского клуба: заведующий клубом-1 ед.; секретарь-1 ед.; тренер-1ед.; библиотекарь-1 ед.; методист-1 ед.; персонал гардероба-1 ед.; специалист киномеханическо-осветительного оборудования-1 ед.; преподаватель по кружкам-2 ед.; служба охраны-1 ед.

В сельском клубе предусмотрены следующие помещения: гардеробная, помещение службы охраны, вестибюль-фойе, коридор, санузел женский, санузел для МГН, санузел мужской, кладовая уборочного инвентаря, кабинет заведующего клубом, приемная, складское помещение, зал на 250 мест, эстрада, кладовая сценической аппаратуры, санузел для артистов, душевая, костюмерная, кружок изобразительного искусства (12 ч.), кружковые помещения- музыка и пения, читальный зал, кладовая для хранение книг, спортивный зал, инвентарная, комната тренера, раздевальная для тренеров, раздевальная с санузлом и душем для МГН, раздевальная (жен), раздевальная (муж), кабинет врача.

Уровень комфортности сельского клуба - II. Тип сцены - эстрады Э-1 - стационарные. Расстояние между границей сцены и спинками кресел первого ряда 2,75м, ширина проходов в зале 1,5м. Зал рассчитан на 200 мест, расстояние между спинками сидений - 1м, проход двухсторонний.

Зрительные залы по назначению и вместимости делиться следующим образом:

а) по вместимости - малые (от 81 до 300 мест)

б) по назначению - универсальные

в) по акустическим характеристикам - универсальные (речь, музыка, кинопоказ и др.)

г) по форме взаимосвязи со сценой (эстрадой) - зал с традиционной эстрадой.

Сельский клуб является культурно-зрелищным учреждением в сельской местности и служит для создания условий сохранения, распространения и пропаганды культурных ценностей и проведения культурно-зрелищных мероприятий. Предназначен для проведения массовых мероприятий, концертных, праздничных программ и выступлений.

Проектом предусмотрены зал для игровых видов спорта:

-баскетбол;

-волейбол;

-борьба.

В зале для игровых видов спорта предусмотрено кольца, канат для лазанья, стенка гимнастическая, бревно гимнастическое, скамья гимнастическая, барьер легкоатлетический, брусья гимнастические, электронное табло и вышка судейская, ковры для борьбы, татами. При зале проектом предусмотрены раздевальные с душевыми и санузлом. В раздевальных заложены: шкаф для одежды, зеркала, банкетки и фены бытовые.

В кабинетах проектом предусмотрена мебель и оборудование необходимые для работы персонала.

В целях обеспечения комфортных условий для посетителей, зал оснащен профессиональным осветительным и звуковым оборудованием, театральными креслами, набором мебели. Предусмотрена библиотека с читальным залом на 13 мест для чтения, включая медиатеку на 1 компьютерный стол, и кладовой со стеллажами для хранения книг.

Медицинские кабинеты обеспечивают проведение медицинских осмотров, комплексное оздоровление детей, имеющих отклонения в состоянии здоровья. Процедурный кабинет предназначен для проведения текущих прививок, оздоравливающих процедур и оказания первой медицинской помощи при травмах. Медицинские помещения обеспечены необходимой медицинской мебелью, инвентарем и инструментами: кушетка, ширма, холодильник фармацевтический, весы медицинские, ростомер, облучатель бактерицидный настенно-потолочный «ОБНП-2х30-01 ГЕНЕРИС», термометр, тонометр, динамометр, спирометр, фонендоскоп, термоконтейнер для определения остроты зрения, вешалка для одежды. Для сбора и удаление медицинских отходов предусмотрено ведро с педальной крышкой на 7 литров. И промаркирован "Отходы. Класс А".

Все оборудование, заложенное в проекте соответствует современным требованиям стандартов и выпускается Российскими и Казахстанскими производителями. Площади помещений определены по расчету. Размещение спортивных залов и административных помещений по этажам предусмотрено согласно функционального назначения и требования санитарии.

Проектом предусмотренные помещения клуба оснащены набором мебели, технологического оборудования и предусмотрены согласно требований действующих стандартов.

Местоположение.

Село Макарово расположено на правом берегу реки Чаган, в 10 км к северу-востоку от города Уральск.

Климатическая справка.

(СП РК 2.04-01-2017)
Пункт Уральск.
Климатический подрайон III В
Температура наружного воздуха в. °С:

абсолютная максимальная +41,5
абсолютная минимальная -43,0
Средняя максимальная температура воздуха наиболее теплого месяца, °С +29,9
Температура воздуха наиболее холодных (обеспеченностью 0,92):
Суток – -32,2;
Пятидневки – -29,6;
Периода – -16,8;
Средняя суточная температуры воздуха наиболее холодного месяца, °С –-11,3.
Средняя суточная температуры воздуха наиболее теплого месяца, °С +22,6.
Продолжительность, сут. Средняя суточная температура воздуха, °С, периода со средней суточной температурой воздуха: 0°С – 139/-7,6;
8°С - 193/-4,6;
10°С –206/-3,5;
Средняя годовая температура воздуха, °С – 5,9;
Количество осадков за ноябрь-март – 129 мм;
Количество осадков за апрель-октябрь - 219 мм;
Преобладающее направление ветра за декабрь-февраль - ЮВ (юго-восток)
Преобладающее направление ветра за июнь-август - СЗ (северо-запад)
Максимальная из средних скоростей ветра по румбам за январь – 6,3м/сек;
Минимальная из средних скоростей ветра по румбам за июль, – 1,8м/сек;
Средняя скорость ветра за отопительный период, - 2,8м/с;
Базовая скорость ветра, - 30м/с;
Давление ветра, - 0,56 кПа;
Высота снежного покрова:
средняя из наибольших декадных за зиму – 34,7см;
максимальная из наибольших декадных -59,0см;
максимальная суточная за зиму на последний день декады – 45см;
Продолжительность залегания устойчивого снежного покрова 123дней;
Нормативная глубина промерзания, м: - для глины: 0,77;
- для супеси: 0,94;
Глубина проникновения 0°С в грунт, м: - для глины: 1,04;
- для супеси: 0,87;
Зона влажности - 3 (сухая);
Район по весу снегового покрова – IV.
Район по давлению ветра – III.
Район по толщине стенки гололеда – II.

Геоморфология и рельеф.

В геоморфологическом отношении территория изысканий на первой надпойменной террасе реки Чаган. Поверхность площадки относительно ровная, с общим уклоном на юго-запад. Высотные отметки в переделах площадки колеблются (по устьям скважин) от 35,66-36,30м.

Литологическое строение.

В геолого - литологическом строении территории, до глубины 6,0м. принимают участие: четвертичные аллювиальные отложения, представленные супесями и глинами.

Глина коричневого цвета, трещиновато-комковатой структуры, твердой консистенции, мощностью 2,20м. С поверхности земли четвертичные отложения повсеместно перекрыты почвенно-растительным слоем современного генезиса.

Супеси коричневого цвета, с незначительными прослойками песка мелкого, низко-пористые, твердой консистенции, вскрытой мощностью 3,70м.

Гидрогеологические условия.

Подземные воды (УПВ) пройденными выработками (на ноябрь 2021 года) до глубины 6,0м не вскрыты. По опросным данным подземные воды залегают ниже 8м.

Физико-механические свойства грунтов.

По номенклатурному виду и физическим свойствам грунтов в пределах участка до глубины 6,0м., выделены два инженерно-геологических элемента (ИГЭ).

ИГЭ-1 – (**aQ_{III}**) Глина, слабо просадочная мощностью 2,20м.

ИГЭ-2 – (**aQ_{-III}**) Супесь, не просадочная, вскрытой мощностью 3,70м.

Засоленность и агрессивность грунтов.

По суммарному содержанию водорастворимых солей, согласно требованиям ГОСТа 25100-11, грунты, слагающие участок изысканий, относятся к слабо и среднезасоленным, сухой остаток составляет 0,788-1,154%.

Грунты площадки по нормативному содержанию сульфатов в пересчете на ионы SO4 для марки бетона W4 сильноагрессивные. По нормативному содержанию хлоридов в пересчете на ионы Cl по отношению к железобетонным конструкциям грунты сильноагрессивные. Содержание SO4 составляет 4920-7320 мг/кг, содержание Cl 1329,4-1858,4 мг/кг.

Степень коррозионной агрессивности грунтов (ГОСТ 9.602-89, таблицы 1,2,4) по отношению к свинцовой оболочке кабеля — средняя, к алюминиевой оболочке кабеля – высокая, к стальным конструкциям – высокая.

Сейсмичность.

Сейсмичность площадки, согласно СН РК 2.03-30-2017, в соответствии

списку населенных пунктов Республики Казахстан (приложение Б) составляет шесть баллов по**ОСЗ-2_{475}**, шесть баллов по**ОСЗ-2_{2475}**, Категория грунтов по сейсмическим свойствам –II. Учитывая категорию грунтов по сейсмическим свойствам, уточненная сейсмичность района строительства получится, как в ниже следующей таблице:

Таблица-8

Населенные пункты	**Интенсивность в баллах по шкале MSK-64(K)**		**Пиковые ускорения грунта (в долях g) для скальных грунтов**	
	по картам сейсмического зонирования			
	ОСЗ-2_{475}	**ОСЗ-2_{2475}**	**ОСЗ-1_{475} (*a*gR(475))**	**ОСЗ-1_{2475} (agR(2475))**
1	**2**	**3**	**4**	**5**
Уральск	6	6	0,030	0,050

Расчетное значение горизонтального ускорения, согласно приложения Е того же СН РК 2.03-30-2017 равно 0,053д.е., вертикальное 0,0371д.е.

Объемно-планировочные решения

Здание сельский клуб прямоугольной формы в плане с размерами в осях 36,00х36,00м. Дом культуры разделен на две отсеки.

Первый отсек - одноэтажный, где размещены тамбур, вестибюль, коридор, приемная, кабинет директора, читальный зал, кладовая для хранения книг, кабинет тренера, раздевальная для тренеров, санузел, душевая, раздевальная с санузлом и душем для МГН КУИ (для спорт зала), помещение службы охраны, гардеробная кабинет врача, ожидальная, кружковые помещения (музыки и пения), кладовая уборочного инвентаря.

Второй отсек блока -одноэтажный, где размещены санузел мужской, зрительный зал, эстрада, кладовая сценической аппаратуры, коридор, костьюмерная, санузел для артистов, инвентарная, спортивный зал.

Высота помещений первого отсека - 3,0м.

Высота помещений второго отсека - 7,0м.

Наружная отделка - стальные композитные кассеты в соответствии с цветовым решением фасадов.

Внутренняя отделка стен -шпаклевка и улучшенная водоэмульсионная окраска, в санузлах и в комнатах уборочного инвентаря - облицовка керамической плиткой на клею на высоту 1,8 м.

Потолки - шпаклевка и улучшенная водоэмульсионная окраска.

Полы - керамическая плитка, бетонные по назначению помещений, деревянные.

Конструктивные решения

Конструктивная схема сельского клуба запроектировано жесткой конструктивной схеме с несущими продольными стенами из полнотелого глиняного кирпича. Прочность и устойчивость зданий обеспечивается совместной работой с колоннами, ригелей и плит перекрытий. Пространственный расчет каркаса был выполнен с использованием программного комплекса «ЛИРА-САПР 2021».

Под фундаментами устраивается грунтовой подушка из местного супись,

послойно утрамбованная тяжелыми катками, высота каждого слоя 25-30см. Расчетные характеристики грунтовой подушки при водонасыщенном состоянии для расчетов по деформациям должна быть не менее уII =20,4/20,4кН/м3, фII= 25/26°С, Е=14,1МПа .

Фундаменты под стены - ленточные из монолитного железобетона кл.С10/12.5 на сульфатостойком портландцементе по ГОСТ 10178-85*, под колонны рам - столбчатые из монолитного железобетона кл..С10/12.5 на сульфатостойком портландцементе по ГОСТ 10178-85*, водонепроницаемости W4.

Отмостка - из асфальтобетона марки М-100, шириной 1,5м, толщиной 150 мм с уклоном 0,03 от здания.

Горизонтальная гидроизоляция стен - цементно-песчаный раствор 2:1, на отметке -0.050.

Стены наружные и внутренние выполнены - из обожженного пустотного кирпича (пустотность не более 32%) КР-р-пу 1 НФ /100/2,0/5 0, ГОСТ 530-2012, на цементно-песчаном растворе марки М50 (выполнение работ при отрицательной температуре запрещается), толщиной 380мм.

Утеплитель наружных стен - жесткие теплоизоляционные минераловатные плиты ISOVER OL-E плотностью 45 кг/м3 толщиной 80мм.

Рама - из монолитного железобетона кл.С20/25

Перемычки над дверными и оконными проемами в наружных стенах монолитные железобетонные из бетона кл. С12/15.

Перегородки - из пустотный рядовой кирпича (пустотность не более 32%) марки КРГ-Р (КРГ-л) 250х120х88/1.4/50/ ГОСТ 530-2012 на смешанных цементных растворах М50, толщиной 120 мм.

Плиты перекрытия - железобетонные многопустотные ТУ 5842-001-01217316-05 .

Кровля первый отсек блока - чердачная, с покрытием из профнастила

Н -60-845-0.7 по ГОСТ 24045-94 по металлическим балкам и прогонам.

Второй отсек блока -двухскатная с неорганизованным водостоком, из профнастила Н -60-845-0.7 по ГОСТ 24045-94 по металлическим фермам и прогонам.

Окна - из ПВХ профилей с двухкамерным стеклопакетом по ГОСТ 30674-99.

Двери - деревянные по ГОСТ 6629-88.

Двери наружные - металлические, утепленные по ГОСТ 31173-2003.

Витражи - индивидуального изготовления из алюминиевых профилей.

Объемно-планировочные показатели

N п/п	Наименование	Кол-во
1	Площадь застройки	1389.80 м2
2	Общая площадь	1334.09 м2
3	Полезная площадь	1195.38 м2
4	Расчетная площадь	1053.62 м2
5	Строительный объем здания выше 0,000	11160.0 м3
6	строительный объем ниже 0,000	140.4 м3

Котельная

Объемно-планировочные и конструктивные решения

Блочно-модульная котельная размерами в плане 7,0х4.9м.

Степень огнестойкости - IIIа

Уровень ответственности зданий -II

Конструктивные решения.

Фундаменты под блочно-модульная котельная -ленточные монолитные из бетона класса С10/12,5.

Дымовая стальная труба d=377 мм, высотой - 10 м.

Поверхности фундаментов соприкасающиеся с грунтом, обмазать горячим битумом за 2 раза.

Под подошвой фундамента выполнить подготовка из бетона кл. В3.5 толщиной 100 мм.

Сварку сеток производить контактно-точечной сваркой по ГОСТ 14098-91*.

Вокруг здания выполнить асфальтобетонную отмостку шириной 2 метра.

Защита строительных конструкций от коррозии

Антикоррозийная защита строительных конструкций разработана согласно СП РК 2.01-101-2013 «Защита строительных конструкций от коррозии».

Защита от коррозии металлических конструкций осуществляется лакокрасочными материалами 1-ой группы -пентафталевыми эмалями ПФ-115 ГОСТ 6465-76 и ПФ-133 ГОСТ 926-82 или пентафталевыми лаками ПФ-170 и ПФ-171 ГОСТ 15907-70* с добавлением 10-15% алюминиевой пудры наносимых на предварительно огрунтованые металлические поверхности глифталевыми грунтовками ГФ-021 по ГОСТ 25129-82 или ГФ-0163 по ТУ 6-27-12-90.

Поверхности стальных конструкций перед нанесением защитных лакокрасочных покрытий зачищают от окислов (окалины, ржавчины, шлаковых включений) до 3 степени очистки согласно ГОСТ 9.402-2004 «Подготовка металлических поверхностей перед окрашиванием».

Нарушенное в процессе электросварочных работ лакокрасочное покрытие зачищается согласно ГОСТ 9.402-2004 «Подготовка металлических поверхно-

стей перед окрашиванием» и восстанавливается.

Мероприятия для доступности здания маломобильными группами населения

Проект разработан в соответствии с требованиями СП РК 3.06-101-2012 «Проектирование зданий и сооружений с учетом доступности для маломобильных групп населения». СП РК 3.06-101-2012 п.4.1.2. Минимальные размеры площади, занимаемой человеком на кресле - коляске, составляют 1,2 м х 0,9 м. п.4.1.3. Минимальная ширина пространства для разворота на кресле - коляске -1,8 м.

На входах в здание для доступа инвалидов на креслах-колясках предусмотрены пандусы с поручнями ведущие до холла первого этажа. Ширина входных дверей в здание в свету составляет 1500 мм.

Противопожарные мероприятия.

Противопожарные мероприятия предусмотрены в соответствии с требованиями СП РК 2.02-101-2014 «Пожарная безопасность зданий и сооружений», СП РК 3.02-107-2014 «Общественные здания и сооружения», СНиП РК 3.01-01-2008 «Градостроительство. Планировка и застройка городских и сельских поселений».

Планировка помещений и пути эвакуации решены в соответствии с требованиями СНиП РК 2.02-05-2009*.

Двери открываются по ходу эвакуации из здания.

В объекте применены несгораемые и трудносгораемые отделочные материалы, которые должны иметь сертификат качества, в обязательном порядке согласованный с Госпожинспекцией и санэпидстанцией. Деревянные элементы подлежат антисептированию и окраске влагостойким антипиреновым составом. К зданию обеспечен подъезд пожарных машин. Электропроводка предусматривается скрытой в слое штукатурки. Розетки заземлены.

Антипросадочные мероприятия.

Антипросадочные мероприятия разработаны в соответствии с требованиями СП РК 5.01-102-2013 «Основания зданий и сооружений». Тип грунтовых условий по просадочности - I. По периметру зданий предусмотрена асфальтобетонная отмостка шириной 1,5 м с уклоном 0,03.

В основании фундаметов предусмотрено устройство уплотненной грунтовой подушки - экран из местного супись грунта высотой 1 м.

Мероприятия по охране окружающей среды.

При разработке генплана были учтены шумозащитные мероприятия. Территории максимально озеленяется зелеными насаждениями. Уборка мусора с территории осуществляется в существующие урны с последующим выносом в мусороконтейнеры, а затем на свалку. Проектируемые деревья являются защитой от шума.

ОБЩИЕ ДАННЫЕ

Настоящий проект разработан на основании АПЗ N°8 от 02.09.2021г, решение акима района Бәйтерек N°793 от 20.12.2021г, и задания на проектирование согласованного с заказчиком. Чертежи генерального плана разработаны на основании топографической съемки выполненной ТОО "СпутникПроектГеодезия" в 2021году М1:500, в соответствии с требованиями СН РК 3.01.01-2013 Градостроительство. Планировка и застройка городских и сельских населенных пунктов.

ГЕНПЛАН УЧАСТКА СТРОИТЕЛЬСТВА.

Участок строительства расположен в ЗКО Район Байтерек, село Макарова. Согласно на право постоянного землепользования площадь участка состовляет 0.8000га.

Данным проектом предусматривается «Строительство сельского клуба в с. Макарова , район Бәйтерек ЗКО».

На участке проектируется: здания дворец культуры ,котельная (модульная),КТП, выгреб на 30м3 (индив.разр.),воркаут ,варота,калитка металлический, ограждение и навес для мусорных контейнеров.

Взаимное расположение и посадка зданий выполнены с учетом рельефа местности, розы ветров инсоляции и соблюдением требований по общественным зданиям и сооружениям.

Ситуационная схема

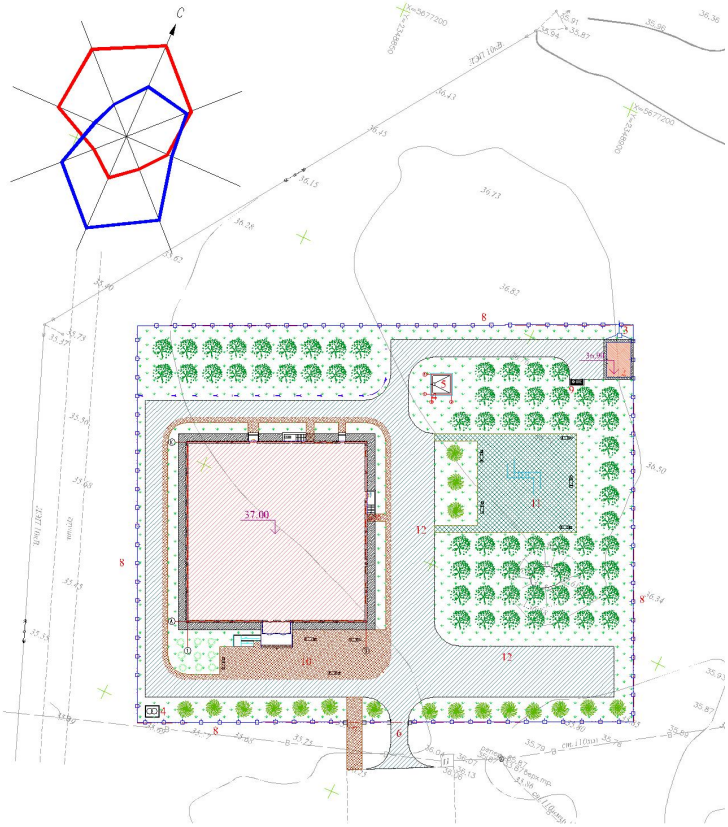

РАЗБИВОЧНЫЙ ПЛАН

Все размеры и отметки даны в метрах.

2. Горизонтальная привязка здания сооружений принять от координатной строисеткой А0- Б0 который соответствует на топосъёмке юго-заподной части отведенного участка абсолютной отметкой 35.69. 3. Размеры зданий даны в осях, все размеры в метрах.

Вынос объекта в натуру следует принять по согласованию с организацией выполнившей топографическую съемку, представителя проектной организации и районной архитектуры.

ВЕРТИКАЛЬНАЯ ПЛАНИРОВКА

Вертикальная планировка решена с учетом сложившегося рельефа местности и необходимости водоотвода. Отвод сточных и ливневых вод, решен поверхностный от зданий по тротуарному покрытию на проезды и далее за пределы участка.Уклоны по проездам, а также на площадках приняты допустимыми. Вертикальная планировка решена в проектных горизонталях и отметках. Проектные горизонтали проведении сечением рельефа через 0.10м.

ОХРАНА ОКРУЖАЮЩЕЙ СРЕДЫ

Проектом предусмотрены мероприятия по использованию привозного растительного грунта, выполненные в соответствии со СП РК 3.01-105-2013. Благоустройству территорий населенных пунктов. Проектируемые деревья и кустарники являются защитой от шума и пыли.

БЛАГОУСТРОЙСТВО ТЕРРИТОРИИ

На территории проектируемого объекта максимально сохраняется существующее озеленение. В благоустройстве территории проектируемого объекта предусмотрены: устройство асфальтобетонах проездов, мощение тротуаров тротуарной плиткой и озеленение территории многолетними травами, кустарниками и деревьями. Сортамент кустарников и деревьев подобран с учетом климата, почвы. Места рассады выбраны по требованиям пожарной безопасности и сохранения нормативного расстояния до здания и подземных инженерных сетей.

Доступность маломобильных групп населения

Для доступности маломобильных групп населения на входах в здание предусмотрены пандусы. Ширина путей движения инвалидов на креслах-колясках к входам в здание составляет 1,8 м. На всех входах в здание имеются поручни на ограждениях.

ТЕХНИКО-ЭКОНОМИЧЕСКИЕ ПОКАЗАТЕЛИ

N п/п	Наименование	Ед. изм..	Кол-во	% к общей площади	Примечание
	Площадь отведенного участка в т.ч.	м²	8000	100	по ГОСАКТУ 0.8000га
	1.Площадь застройки	м²	1457.0	18.21	
	2.Площадь покрытий	м²	2785.0	34.81	в.том числе отмостка и футбольное поля
	3.Площадь озеленения	м²	3758.0	53.02	
	4.Площадь покрытие вне территорий	м²	72.0		

Отопление и вентиляция

Проект вентиляции и отопления, разработан на основании задания на проектирование и архитектурно-строительных чертежей и соответствует требованиям:

-СН РК 4.02-01-2011 "Отопление, вентиляция и кондиционирование"

-СН РК 3.02-20-2011 «Культурно-зрелищные учреждения»

-СН РК 3.02-18-2013 «Закрытые спортивные залы»

Технические решения, принятые в рабочих чертежах, соответствуют требованиям санитарно-гигиенических и противопожарных норм и правил, обеспечивают безопасную для жизни и здоровья людей эксплуатацию объекта при соблюдении предусмотренных рабочими чертежами мероприятий.

Отопление

Расчетная зимняя температура наружного воздуха наиболее холодной пятидневки -30,5°С. Источник теплоснабжения от проектируемый модульный котельный на природном газе. Расчетная температура теплоносителя в системе отопления 90°С-70°С. В данном проекте была разработана горизонтальная двухтрубная система отопления с нижней подачей к отопительным приборам.

Горизонтальные участки труб прокладываются с уклоном 0,002, для удаления воздуха и слива воды из системы. Удаление воздуха из системы отопления производится через воздушные краны Маевского установленные в верхних пробках нагревательных приборах и через автоматические воздухоотводчики на стояках систем.Трубопроводы системы отопления стальная и полипропиленовая.

Трубопроводы систем отопление и магистральные сети в подвале принято трубы до Ду40, стальные водогазопроводные ГОСТ 3262-75.

В качестве нагревательных приборов использовать секционные алюми-

ниевые радиаторы "TIPIDO".

Гидравлический расчет систем отопления выполнен в программе Dandoss.

Вентиляция

На отметке 0.000 приток воздуха предусмотрен с механическим побуждением. Приточная установка типа П1, П2 размещена в подвальном помещение. Воздух из помещений удаляется через установленную принудительную вытяжную систему вентиляции в санитарных узлах и других помещениях, радиальный и канальный вентилятор в/с В1,..В5 устанавливается в чердачном пространстве и вытяжка воздуха удаляется через естественной вытяжно системой вентиляции и выводятся выше кровля здания.

Разводка воздуховодов приточно-вытяжной вент системы обшивается гипсокортоном.

Указания по монтажу

Монтаж систем отопления и вентиляции следует производить в соответствии с требованиями СН РК 4.01-02-2013 "Внутренние санитарно-технические системы" иданным проектом.

Трубопроводы проложенные в конструкции пола изолировать материаломтрубчатым утеплителем типа "IT&M".

В качестве нагревательных приборов использовать секционные алюминиевые радиаторы "TIPIDO".

Стальные трубопроводы систем отопления, наружные поверхности стальных опорных конструкций и отопительные радиаторы покрыть эмалью ПФ115 ГОСТ 6465-76на 2 раза. По грунтовке ГФ 021 ГОСТ 25129-82 один раз (общей толщиной 55мкм).

Трубопроводы, в местах пересечения строительных конструкций прокладывать в гильзах из негорючих материалов на основании СП РК 4.02-101-2012.

Основные показатели по отоплению и вентиляции

Наименование здания (сооружения)	Объем, м3	Расчетная наружная температура, °С	Расход тепла, кВт				установ. мощность эл.двигателей квт
			на отопление	на вентиляцию	на гор.водо-снабжение	общий	
Строительство дом культуры		-30,5	113,0	103,2	52,5	268,7	12,0

Тепловые сети

Проект тепловых сетей, выполнен на основании задания на проектирование, в соответствии с действующими нормами, правилами и стандартами:

СН РК 4.02-04-2013 - Тепловые сети;

ГОСТ 21.605-82* - Сети тепловые, Рабочие чертежи.

Расчетная температура наружного воздуха -30,5°С. Источник теплоснаб-

жения принято от проектируемый модульный котельный мощностью-500кВт на природном газе. Трубопроводы тепловых сетей проложены в сборные из ж/бетонных элементов. Трубопроводы выполнены из стальных электросварных труб по ГОСТ 10704-91, из стали марки Ст3сп5, изготовленной по группе В ГОСТ 10705-80. Для компенсации тепловых удлинений труб используются углы поворота трассы. Предусмотрено антикоррозийное покрытие кремний органическое покрытие КО-88, изоляция матами из стеклянного штапельного волокна URSA марки М-25 б=50мм. Покровный слой для трубопроводов стеклопластик рулонный. В непроходных каналах предусмотрены опорные подушки по серии 3.006.1-2.87 в. 2-1. Величина пробного давления для гидравлического испытания -16кгс/м2.

Для существующий теплосети предусмотрено отдельный выход из модульный котельный.

-Теплоноситель: Вода Т1-95 ºС,

Т2-70 ºС,

-Давление: Т1-Р-3,0 бар.

Т2-Р-1,8 бар.

Проектируемый длина теплотрассы -82,0м.

Котельная (ТМ)

Проект выполнен в соответствии с СН РК 4.02-05-2013 и СП РК 4.02-105-2013 "Котельные установки" и "Правил устройства и безопасной эксплуатации паровых котлов с давлением пара не более 0,07 МПа (0,7 КГс/см2), водогрейных котлов и водоподогревателей с температурой нагрева воды не выше 115°С"

Характеристика оборудования

Для обеспечения потребителей тепловой энергией предусматривается установка двух котлов марки FS-DG-W-500 тепловой мощностью 250 кВт каждый; общая тепловая мощность 500кВт.

Котлы устанавливаются в отдельностоящем помещение (котельная) размером 8000х4800х2800мм.

Котлы имеют одну дымовую трубу Ø400х7,0мм.

Вид топлива- природный газ.

Температурный график теплоснабжения -90/70°С.

Подпитка системы осуществляется водой прошедшей химическую обработку против образования накипи в фильтрах марки Atlas. Запах химически очищенной воды хранится в емкости объемом 0,3м3.

Расчетные параметры наружной среды

Разрабатываемая котельная является отдельно стоящей отопительной автономной котельной.

Климатический район площадки строительства согласно СП РК 2.04-01-2017 - 1В.

Температура наружного воздуха:

-наиболее холодной пятидневки - минус 30,5°С;

Характеристики согласно НТП РК 01-01-3.1 (4.1)-2017 "Нагрузки и воздействия":

-нормативное значение веса снегового покрова - 150 кг/м2;

-нормативное значение ветрового давления - 38 кг/м2.

Требования к трубопроводам

Трубопроводы предусмотрено выполнять из труб по ГОСТ 10704-91. Категория трубопроводов по параметрам сред теплоносителя - четвертая.

Трубопроводы и оборудование подлежат тепловой изоляции иделиями из минеральной ваты или других материалов, обеспечивающих необходимые характеристики. Тепловая изоляция должна быть защищена покрывным слоем.

На трубопроводах в высших точках установить сбросники воздуха, в нижних точках-спускники.

Все отступления от проекта, вызванные производственной необходимостью, должны согласовываться с проектной организацией до начала строительно-монтажных работ.

Газоснабжение. Наружные газопроводы.

Рабочий проект разработан на основании технических условий №12-ТрГХ-2020-0010797 от 14.12.2020 года, выданные АО "ҚазТрансГаз Аймақ".

Точка врезки: существующий надземный газопровод среднего давления ст. Ф57мм.

В точке врезки предусматривается установка отключающих устройств - Задвижка стальная, Ду50.

Проектом предусматривается прокладка газопровода среднего давления (от точка врезки до ГРПШ-04-2У1), среднего давления Р=до 3.0кгс/см2 проектируемый в подземном и в надземном исполнении из полиэтиленовых и из стальных труб.

На входе и на выходе ГРПШ предусматривается отключающая устройство задвижка ст.фланцевая, dy-50.

После ГРПШ газопровод низкого давления прокладываются надземные исполнения из стальных электросварных труб диаметром Ø57х3.0.

Для снижения давления газа со среднего Р<0,2МПа до низкого Р < 0.003МПа предусматривается установка шкафных газорегуляторных пунктов типа ГРПШ-04-2У1.

Расчетный расход газа--34,0м3/ч

Давление (среднее) -- 0,2МПа

Давление (низкое) -- 0,003МПа

Протяженность труба ПЭ (среднее давление) -196,0м

Протяженность труба Ст. (среднее давление) -5,0м

Протяженность труба Ст. (низкое давление) -12,0м

С целью минимизации выбросов природного газа в атмосферу, а также

минимизации затрат на пуско-наладочные работы по пуску газа к потребителям газа в рабочем проекте предусмотрено седелки для врезки под давлением терморезисторная.

Испытания газопроводов ГРПШ предусмотрено в соответствии с требованиями таблиц-24 СП РК 4.03-101-2013 «Газораспределительные системы».

-Испытания подземного газопровода среднего давления на прочность и герметичность (0,6МПа, 24-час)

-Испытания надземного газопровода среднего давления на прочность и герметичность (0,45МПа, 1-час)

Испытания газопровода низкого на прочность и герметичность (0,3МПа, 1-час)

3. В рабочим проекте предусматривается прокладка газопровода среднего давления Р=до 2.0кгс/см2 до проектируемого ГРПШ в подземном и в надземном исполнении из полиэтиленовых и из стальных труб.

Для сварки ст. газ-да применять электроды типа Э42, Э42А по ГОСТ 9467-75.

Подземный газопровод при переходе через местные а/дороги и улицы проложить в ПЭ футляре. (предусмотреть метод горизонтально направленное бурение)

Соединения полиэтиленовых труб со стальными осуществляют с помощью неразъемных соединений "полиэтилен-сталь" на выходе из земли и во входе в землю.

Переход "полиэтилен-сталь" должен располагаться таким образом, чтобы место соединения полиэтиленовой и стальной его частей располагалось не выше уровня земли.

Футляр газопровода должен быть герметично заделан с двух концов.

Повороты линейной части газопровода в горизонтальной и вертикальной плоскостях выполняются полиэтиленовыми отводами или упругим изгибом с радиусом не менее 25 наружных диаметров трубы.

Подземный газопровод при пересечение подземными коммуникациями проложить в ПЭ футляре. Футляр газопровода должен быть герметично заделан с двух концов. На пересечениях полиэтиленового газопровода с подземными коммуникациями футляр должен выходить на 2м. в обе стороны.

Прокладку над подземным полиэтиленовым газопроводом предусматривается сигнальной ленты, изолированного медного провода и установка опознавательных знаков.

Все соединительные детали из полиэтилена изготавливаются методом литья под давлением и прессованием, предназначенные для соединения труб по СТ РК ГОСТ Р 50838-2011 с использованием сварки нагретым инструментом встык и применяются для подземных газопроводов.

1При производстве работ на пересечении с а/дорогами, каналами и инженерными коммуникациями, работу производить с письменного разрешения ответственного лица и в присутствии представителя заинтересованной органи-

зации. Положение и глубину заложения существующих сетей уточнить при производстве работ.

Монтаж и испытание газопровода вести в соответствии с требованиями СН РК 4.03-01-2011 Газораспределительные системы, СП РК 4.03-103-2013 Газораспределительные системы.

Очистку полости газопровода после монтажа продувкой воздухом по норме СП РК 4.03-101-2013 «Газораспределительные системы».

Объемы контроля качества сварных стыков (подземного ПЭ газопровода среднего давления, надземного стального газопровода среднего давления, надземного стального газопровода низкого давления, газопроводов ГРПШ и газопровода в футляре перехода через автодорогу относящиеся к проекту) в соответствии с требованиями таблицы-22 СП РК 4.03-101-2013 «Газораспределительные системы».

После монтажа и испытания надземный газопровод защитить от коррозии покрытием из 2-х слоев эмали ПФ-115, по 2-м слоям грунтовки в соответствии с требованиями СН РК 2.01-01-2013 Защита строительных конструкций от коррозии. Монтажная организация устанавливает ГРПШ-04-2У1 с соблюдением норм СН РК 4.03-01-2011 Газораспределительные системы, СП РК 4.03-101-2013 Газораспределительные системы.

Молниезащита и заземление

Молниезащита сооружений газопровода выполнена на основании задания на проектирование и в соответствии с СП РК 2.04-103-2013 «Устройство молниезащиты зданий и сооружений» и ПУЭ РК.

Данным разделом предусмотрена молниезащита ГРПШ.

По молниезащитным мероприятиям данные объекты относится ко II категории устройств молниезащиты и должны быть защищёны от прямых ударов молнии.

Для защиты ГРПШ от прямого попадания молнии предусмотрена установка стержневого молниеприёмника высотой 6 м в кол-ве 1шт, установленного непосредственно у ГРПШ Расчёт радиусов молниезащиты предусмотрен для нулевой отметки и для отметки 4 м.

В качестве естественного токоотвода используется металлоконструкции ГРПШ при условии обеспечения непрерывной электрической связи. Для токоотводов используется сталь полосовая 40х4 мм, проложенная снаружи ГРПШ и соединённая с контуром заземления минимум в двух точках.

Заземление

Предусмотрено устройство внешнего контура заземления для ГРПШ.

Сталь полосовая 40х4 мм прокладывается в траншее на глубине 0,4 м от планировочной отметки. В качестве вертикальных заземлителей применены стальные уголки Ф50х50х5 длиной 3м (2 шт). Величины сопротивления заземления 4 Ом.

Все болтовые и сварные соединения должны иметь непрерывную электри-

ческую цепь. Все электромонтажные работы выполнить согласно ПУЭ РК и ПТБ.

Водопровод и канализация

Внутренний водопровод и канализация

Проект водоснабжения и канализации разработан на основании архитектурно-строительных чертежей, технических условий и задания на проектирование и соответствует требованиям:

- СН РК 4.01-01-2011 "Внутренний водопровод и канализация зданий."
- СН РК 4.01-05-2002 "Инструкция по проектированию и монтажу сетей водоснабжения и канализации из пластмассовых труб."
- СН РК 3.02-20-2011 «Культурно зрелищные учреждения».

Здания клуба и спортзала.

В проектируемом здании клуба и спортзала предусмотрены следующие инженерные системы: водопровод хозяйственно-питьевой, противопожарный водопровод, горячего водоснабжения (от электроводонагревателей), канализация хозяйственно-бытовая, канализация производственная.

Система хозяйственно-питьевого водопровода выполнена в соответствии с требованиями СН РК 4.01-01-2011, а монтаж систем водопровода и канализации вести в соответствии с требованиями СН РК 4.01-05-2002

Расчет водопотребления и водоотведения выполнен по СП РК 4.01-101-2012* "Внутренний водопровод и канализация зданий".

Исходные данные:

- высота здания от уровня земли - 10,26 м.
- количество посетителей в день - 200 человек.
- количество занимающихся спортсменов в день - 30 человек
- напор в сети на вводе в здание составляет Н на вводе =18м (ЗКФ РГП "Казводхоз"за №1-1-35/843 от 26.10.2021г).

Источником хозяйственно-питьевого внутреннего водопровода являются проектируемые наружные водопроводные сети. Проектом предусмотрен один ввод в здание диаметром Ø76х3.5мм электросварных стальных труб по ГОСТ 10704-91 для хозяйственно-питьевого, противопожарного водопровода здания. Разводка холодного водоснабжения производится полипропиленовыми трубами по СТ РК ГОСТ Р 52134-2010 диаметром Ø25х2,3, Ø20х1,9. Переход от стальных труб к полипропиленовым осуществляется с применением переходных муфт.

Для объекта предусмотрено внутреннее пожаротушение от пожарных кранов расположенных на каждом этаже здании. Расход воды на пожаротушение согласно СП РК 4.01-101-2012,СП РК 3.02-107-2014 принят 2 струи, каждый по 2,5 л/сек. В шкафах установлены пожарные кнопки. Пожарные краны укомплектованы пожарными рукавами длиной 20,0м и пожарными стволами. При срабатывании пожарной кнопки поступает сигнал на запуск электрозадвижке.

На сети установлена запорная арматура для отключения при ремонте. Стояки противопожарного водопровода оснащены кранами для выпуска воздуха и для спуска воды. Трубопроводы системы внутреннего пожаротушения выполняются диаметром Ø65мм из стальных водогазопроводных оцинкованных труб по ГОСТ 3262-75*.

Горячее водоснабжение клуба и спортзала осуществляется от теплообменника, которое расположено в помещение теплового пункта. Разводка к санитарно-техническим приборам производится армированными полипропиленовыми трубами. Разводка трубопроводов в сан. узлах осуществляется открыто вдоль стен, Трубопроводы горячего водоснабжения укладываются выше систем холодного водоснабжения и канализации. Разводка горячего водоснабжения производится полипропиленовыми трубами по СТ РК ГОСТ Р 52134-2010 диаметром Ø20х3,4. Переход от стальных труб к полипропиленовым осуществляется с применением переходных муфт. Трубопроводы прокладываются с уклоном 0.002 в сторону спускных кранов.

Система хозяйственно-бытовой канализации запроектирована из ПВХ труб Ø50, Ø100 по ГОСТ 22689-2014 и прокладывается ниже трубопроводов холодного и горячего водоснабжения преимущественно открыто вдоль стен. Выпуски канализации предусмотрены из чугунных труб. Вентилируемые стояки выводятся за пределы от скатной кровли на 500 мм. Для осмотра и обслуживания сети предусмотрены ревизии и прочистки.

МЕРОПРИЯТИЯ ВЫПОЛНЯЕМЫЕ ПРИ ПРОСАДОЧНЫХ ГРУНТАХ:

Трубопроводы холодного трубопровода внутри здания, размещаются выше уровня пола первого этажа открытой прокладкой, доступной для осмотра и ремонта, а ввод к системе внутреннего водопровода, который укладывается ниже уровня пола, присоединяется в водонепроницаемом приямке.

Устройства ввода водопровода и трубопроводы канализации проходящие под полом внутри здания, прокладываются в проектируемых водонепроницаемых каналах размером 200х200мм, с уклоном в сторону контрольных колодцев.

Ввод водопровода и выпуски канализации от наружной стены здания до контрольного колодца, прокладываются в проектируемых железобетонных лотках. Длина лотков составляет 7.5 метров согласно таб. 5 по СП РК 4.01-101-2012 и имеет размер 300х300мм.

В наружных сетях для контроля за утечкой воды из труб, проложенных в каналах, предусмотрены контрольные колодцы диаметром 1 м. Расстояние от дна канала до дна колодца составляет - 0.7 м. Стенки колодца на высоту 1.5 м и его днище должны иметь гидроизоляцию. Основание под колодцы необходимо уплотнять на глубину 1 м.

В местах примыкания каналов к фундаменту здания необходимо предусматривать устройства, предотвращающие возможность протекания воды из каналов в грунт.

В фундаментах или стенах для прокладки трубопроводов следует пре-

дусматривать отверстия, обеспечивающие зазор между трубой и строительными конструкциями, равные 0.2 м. Зазоры в проемах следует заполнять плотным эластичным водо и газонепроницаемым материалом.

Стыковые соединения канализационных труб следует выполнять на резиновых уплотнительных кольцах.

УКАЗАНИЯ ПО МОНТАЖУ

1. Монтаж систем водоснабжения и канализации следует производить в соответствии с требованиями СН РК 4.01-05-2002 "Инструкция по проектированию и монтажу сетей водоснабжения и канализации из пластмассовых труб."

2. Входной контроль качества труб и соединительных деталей осуществляется строительно-монтажной организацией, допущенной к выполнению работ по монтажу трубопроводов из полимерных материалов.

Акты освидетельствования скрытых работ:

- Монтаж трубопроводов системы ливневой канализации крепление к конструкциям здания;

-Монтаж трубопроводов систем ХГВС и крепление к конструкциям здания;

-Устройство прохода трубопроводов ХГВС, канализации через стены и перекрытия;

-Антикоррозионная обработка трубопроводов;

-Монтаж очистных установок.

Акты приемки и испытаний:

-Акт гидростатического или манометрического испытания на герметичность трубопроводов ХГВС;

-Акт испытания системы внутренних канализации и водостоков (канализации на пролив, водостоков наполнением водой на высоту этажа п.7.1 СП 73.13330.2012);

-Акт о проведении промывки и дезинфекции трубопроводов ХГВС (с заключением) по форме согласно приложения 6 к СП № 209 от 16.03.2015 г. «Санитарно-эпидемиологические требования к водоисточникам, местам водозабора для хозяйственно-питьевых целей, хозяйственно-питьевому водоснабжению и местам культурно-бытового водопользования и безопасности водных объектов»;

-Акты индивидуального испытания оборудования (водонагреватели и т.д.);

-Акт освидетельствования сетей инженерно-технического обеспечения;

Производство работ вести согласно СН РК 4.01-01-2011.

ОСНОВНЫЕ ПОКАЗАТЕЛИ ПО ЧЕРТЕЖАМ ВОДОСНАБЖЕНИЯ И КАНАЛИЗАЦИИ.

Наименование системы	Потребный напор на вводе, м	Расчетный расход				Установлен-ная мощность эл.двигате-лей, кВт.	Примечание
		$м^3$/сут.	$м^3$/час	л/сек.	при пожаре, л/с		
Здания клуба							
ХВС	13.7/17.6(при пожаре)	2,5	0,77	0,55	2х2,6		
в т.ч. ГВС		0,75	0,36	0,26			
Канализация:		2,5	0,77	0,55+1,6			
Спортзал:							
ХВС	13.7/17.6(при пожаре)	3,0	0,86	0,71	2,6		
в т.ч. ГВС		1,8	0,46	0,37			
Канализация:		3,0	0,86	0,71+1,6			
Спортзал:							

Наружные сети водоснабжения и канализация

Проект наружных сетей водоснабжения и канализации пожарное депо выполнен на основании:

-задания на проектирование

-генплана,топосъемки

-технических условий выданных ГКП "Коммунальник"за № 185 от 27.10.2021 г.

-тип грунтовых условий по просадочности – первый.

-нормативная глубина промерзания, м: для супеси - 0,77; глубина проникновения 0оС в грунт, м: для супеси - 0,90.

-подземные воды (УПВ) пройденными выработками (на ноябрь 2021 года) до глубины 6,0м не вскрыты.

-сейсмичность района 6 баллов

В пределах площадки по номенклатурному виду и деформационным свойствам выделено два инженерно-геологических элемента (ИГЭ):

ИГЭ-1 - (aQ III) Глина, слабо просадочная мощностью 2,20м.

ИГЭ-2 - (aQ -III) Супесь, не просадочная, вскрытой мощностью 3,70м.

Водопровод:

Проектирование сетей водоснабжения и канализации выполнено в соответствии со СН РК 4.01-03-2011, СН РК 4-01-02-2009. Водоснабжение предусмотрено для обеспечения хоз.питьевых ,бытовых, противопожарных нужд потребителей, и осуществляется согласно ТУ:№ 185 от 27.10.2021 г. Точка подключение от существующих уличных сетей водопровода ПЭ Ø110 мм. Водомерный счетчик установлен в колодце.

Проектом предусмотрены трубопровод водопровода выполнен из полиэтиленовых ПЭ100SDR 17

Ø110х6.6, Ø25х2.3 питьевых труб по СТРК ИСО 4427-2004. Изоляция

стальных фасонных частей принята весьма усиленная. Колодцы приняты по т.п. 901.09.11-84

Расчетный расход воды на наружное пожаротушение согласно технического регламента по пожарной

безопасности, при объемах зданий, свыше 1 до 5 тыс. м3, при количестве этажей до 2-х, составляет - 10 л/с для общественных здании. Расчетное время тушения пожара составляет 3 часа. Наружное пожаротушение предусмотрено от проектируемого пожарного гидранта -ПК-1.

Пересечение ПЭ трубами стен колодцев выполнить в гильзе L=0.3м с заделкой зазора между гильзой

и трубопроводом асбестовым шнуром с герметизацией концов гильзы гернитом. Гидроизоляции стен колодцев соприкасающиеся с грунтом окрасить битумом.

Укладка труб принята открытым способом. Согласно СН РК 4.01-03-2011 п.7.3.2 основание под

проектируемый трубопровод принято уплотненное на 0.3м с выравнивающим основанием из песка h-0.1м. Согласно СН РК 4.01-05-2002, при обратной засыпки пластмассовых труб над верхом трубопровода необходимо выполнить защитный слой толщиной 0.3 метра из мягкого местного грунта, не содержащего твердых включений(камней, кирпичей, щебня). Уплотнение первого для защитного слоя толщиной 10см непосредственно над трубопроводом производят ручным инструментом.

Под задвижки 100мм предусмотрены бетонные столбики в колодцах. Крепление задвижек к столбикам производится при помощи хомутов и анкерных болтов согласно требований СН РК 4.01-05-2002 и серии 4.900-9 вып. 0-1.

Все бетонные изделия выполнить на сульфатостойком портландцементе.

Канализация К1:

Канализация бытовая предусмотрена для отведения сточных вод от санитарных приборов самотеком во внутриплощадочную сеть канализации Ø 160 мм. с последующим отведением стоков в выгреб емк. 30м3.

П Самотечные сети канализации выполнены из полиэтиленовых двухслойных гофрированных труб Ø160мм по SN8PE ГОСТ 54475-2011г. Канализационные колодцы приняты по т.п. 902.09.-22.84 .

Вокруг люков предусмотреть отмостку шириной 1.0м с уклоном 0.03 от люков. При высоком уровне грунтовых вод прокладка трубопроводов в траншее производится на дренажный слой толщиной 0,10м. с уплотнением грунта 0,3м.

Производство работ по укладке, испытанию и приемке сети вести согласно СНиП РК

4.01-05-2002 "Инструкция по проектированию и монтажу сетей водопровода и канализации из пластмассовых труб". После испытания трубопроводы подвергаются промывке и дезинфекции. При испытании трубопроводов водо-

снабжения и сдачей их в эксплуатацию должны составляться:

- акты на скрытые работы (по основанию, опорам и строительным конструкциям на трубопроводах и т.д.);
- акты наружного осмотра трубопроводов и элементов (узлов, колодцев и т.д.);
- акты испытания на прочность и плотность трубопроводов;
- акты на промывку и дезинфекцию водопровода;
- установления соответствия выполненных работ по проекту;
- акты входного контроля качества труб и соединительных деталей.

Электроосвещение и Силовая часть

Настоящий проект выполнен на основании задания на проектирование, чертежей строительной части и в соответствии с требованиями технической и нормативной документацией СП РК 4.04-106-2013 «Электрооборудование жилых и общественных зданий. Нормы проектирования»; ПУЭ РК 2015 "Правила устройства электроустановок республики Казахстан"; СП РК 4.04-107-2013 «Электротехнические устройства», СН РК 3.02-07-2014 "Общественные здания и сооружения". ПУЭ РК 2015 "Правила устройства электроустановок

ОСНОВНЫЕ ТЕХНИЧЕСКИЕ ПОКАЗАТЕЛИ

Наименование	Единица измерения	Данные объекта
Категория надежности электроснабжения		III
Напряжение сети	кВ	220/380
Установленная мощность	кВт	56,71
Расчетная мощность	кВт	45,37
Расчетный ток	А	76,59

Для приема и распределения в коридоре(подвал отм -2,100) предусмотрен пункт распределительный ПР.

Силовыми электроприемниками являются системы аристоны,электросушилки, телевизоры, компьютеры,оргтехника,вентиляционное оборудование и электрозадвижка. Подключение силовых электроприемников осуществляется от распределительных щитов ЩРВ, устанавливаемые в коридорах.

Силовые распределительные сети выполнены кабелем не распространяющие горение ВВГнг с медными жилами. Сечение кабелей выбраны по длительно допустимой токовой нагрузке и допустимой потере напряжения. Сети проложены скрыто в самозатухающих гофрированных ПВХ трубах по стене под слоем штукатурки, по потолку - в ПВХ трубах за подвесным потолком.

Проектом предусматривается общее, ремонтное, аварийное и эвакуационное освещение. Выбор типов светильников произведен в соответствии с назначением помещений и характеристикой окружающей среды.Предусмотрены

светодиодные светильники и светильники с люминисцентными лампами. Групповая сеть освещения выполняется скрыто кабелем ВВГнг в пустотах плит перекрытия и под слоем штукатурки в трубах ПВХ. Освещенность принята согласно действующих норм и правил. Осветительные щиты приняты ЩРв.

Управление рабочим освещением осуществляется выключателями, установленными на входе в помещение. Аварийное (эвакуационное) освещение для эвакуации людей предусматривается по линиям проходов и выходов из здания. Светильники аварийного (эвакуационного) освещения выделяются из числа светильников общего рабочего освещения и питаются от сети аварийного освещения. Включение светильников общего и аварийного освещения раздельное. Ремонтное освещение предусматривается в технических помещениях и осуществляется путем подключения переносных светильников к сети 36В через штепсельные розетки, питаемые от понизительных трансформаторов ЯТП-0.25-220/12В (розетка установлена на ЯТП).

Питание штепсельных розеток предусмотрено с применением защитных устройств УЗО с током отсечки 30мА.

Защитные мероприятия:

Питание электроприемников объекта осуществляется от источника напряжения 380/220В с глухозаземленной нейтралью с системой заземления TN-C-S. Во всех помещениях открытые проводящие части светильников общего назначения и стационарных электроприемников должны быть присоединены к нулевому защитному проводнику.

Все открытые проводящие части должны быть присоединены к глухозаземленной нейтрали источника питания.

На вводе в здание, в соответствии с требованием ПУЭ, выполнена основная система уравнивания потенциалов путем соединения следующих проводящих частей: нулевой защитный проводник питающей линии, заземляющий проводник, присоединенный к заземлителю здания, металлические трубы коммуникаций, входящие в здание (горячего и холодного водоснабжения, отопления и канализации), металлические части централизованной системы вентиляции и кондиционирования, металлические части строительных конструкций здания.

Все указанные части должны быть присоединены к главной заземляющей шине (внутри вводного устройства).

Также выполнена дополнительная система уравнивания потенциалов, соединяющая между собой все одновременно доступные прикосновению открытые проводящие части стационарных электроприемников, сторонние проводящие части и нулевые защитные проводники всего оборудования, включая защитные проводники штепсельных розеток.

Для дополнительной защиты от прямого прикосновения и при косвенном прикосновении штепсельные розетки, к которым подключены переносные электроприемники, защищены устройствами защитного отключения с номинальным отключающим дифференциальным током не более 30 мА.

Электромонтажные работы выполнить в соответствии с ПУЭ РК и ПТБ.

Наружное Электроосвещение

Настоящий проект выполнен на основании задания на проектирование технических условий N7-32-4/16 от 02.11.2021г.,выданных ТОО"Западно-Казахстанская региональная электросетевая компания"г.Уральск на электроснабжение объекта "Строительство клуба в с.Макарова" района Байтерек, в соответствии с требованиями технической и нормативной документации РК, ПУЭ РК 2015г ,СП РК 4.04.106-2013,РДС РК 3.02-20-2006,СП РК 2.04-104-2012,СП РК4.04-104-2013,СН РК 4.04-07-2013.

ОСНОВНЫЕ ТЕХНИЧЕСКИЕ ПОКАЗАТЕЛИ

Наименование	Характеристика
Категория электроснабжения	III
Общая расчетная мощность по проекту	53,37кВт
Источник напряжения 10кВ	ВЛ-10кВ М2 ПС 35/10кВ "Макарова"
Комплектная трансформаторная подстанция	КТПН-100/10/0.4кВ
Протяженность трассы ВЛЗ-10кВ	43м
Протяженность трассы КЛ-0,4кВ	168м
Протяженность трассы КЛ-наружного освещения	278м
Количество опор НО со светильником	9шт

Электроснабжение объекта выполнено от комплектной трансформаторной подстанции КТПН-100/10/0,4кВ, установленной на территории клуба. Подключение проектируемой подстанции выполнено отпайкой от ближайщей опоры ВЛ-10кВ М2 ПС 35/10кВ "Макарова".

На существующей опоре ВЛ-10кВ предусмотрена установка разъединителя и муфты

Ввод в проектируемую подстанцию кабельный.

Питание здания клуба и котельной от РУ-0,4кВ КТПН осуществляется кабельной линией с использованием кабелей АВБбШв, прокладываемых в траншее на глубине 0,7м от поверхности земли. В местах пересечения с подземными коммуникациями и под проезжей части дороги кабели прокладываются в трубе ПНД диаметром 110мм.

Для обеспечения объекта по II категории электроснабжения, а именно котельной проектом предусмотрена дизельная электростанция мощностью 11кВА. Место установки ДЭС возле котельной.

Котельная представляет собой модульной, готовой к эксплуатации.

Марка и сечение сетей КЛ-0,4кВ выбраны по длительно допустимой токовой нагрузке и по допустимой потере напряжения.

Учет электроэнергии выполнен в КТПН с использованием 3-х фазного

электронного счетчика активной и реактивной энергии с долговременной памятью хранения данных о потребленной электроэнергии и максимальной мощности.

Трансформаторы тока в РУ подобраны в соответствий с величиной нагрузки.

Проектом также предусмотрено наружное освещение.

Освещение дорог выполнены светодиодными светильниками на опорах конических 8-гранных оцинкованных с

кронштейном. Шаг светильников принят 30 метров. Сети наружного освещения выполнены кабелями АВБбШв проложенными в траншее на глубине 0,7м от поверхности земли. В местах пересечения с подземными коммуникациями и под проезжей части дороги кабели прокладываются в трубе ПНД диаметром 110мм.

Питание сетей наружного освещения и управление наружным освещением предусмотрено из проектируемой трансформаторной подстанции

Электроснабжение светильников наружного освещения выполнено трех фазное. Светильники подключить с чередованием фаз для равномерного распределения нагрузки. Заземление металлических опор и светильников

осуществляется PE проводником.Система заземления TN-C-S.

Меры безопасности:

Для подстанции напряжением 10/0,4кВ должно быть выполнено одно общее заземляющее устройство, к которому должны быть присоединены нейтраль и корпус трансформатора. Вокруг площади, занимаемой подстанцией, на глубине 0,7м и на расстоянии не более 1м от края фундамента здания подстанции должен быть проложен замкнутый горизонтальный заземлитель (контур), присоединенный к заземляющему устройству,состоящий из стальных кругов диаметром 16мм длиной 5 и стальной полосы 40х4мм. Сопротивление заземляющего устройства нейтрали трансформатора должно быть в любое время года не более 4 Ом. На вводе в здание должно быть выполнено повторное заземление нулевого провода стальным кругом диаметром 16мм длиной 3 и стальной полосой 40х4мм, а также в соответствии с требованием ПУЭ выполнена основная система уравнивания потенциалов путем соединения следующих проводящих частей: нулевой защитный проводник питающей линии, заземляющий проводник, присоединенный к естественному заземлителю здания, металлические трубы коммуникаций, входящие в здание, металлические части строительных конструкций здания.

Молниезащита котельной осуществляется путем использования дымовой трубы котельной в качестве молниеприемника. При этом она молниеотводами присоединяется к системе заземления.

Электромонтажные работы выполнить в соответствии с ПУЭ РК и ПТБ.

Системы связи

Данным разделом выполняется проект внутренних сетей системы связи.

Проект выполнен на основании задания на проектирования, чертежей строительных разделов и в соответствии с СН РК 3.02-20-2011 (Культурно-зрелищные учреждения).

ОСНОВНЫЕ ТЕХНИЧЕСКИЕ ПОКАЗАТЕЛИ

Наименование	Единица измерения	Количество
Распределительная коробка телефонная	шт.	1
Кабель для телекоммуникации	м.	135
Спутниковая антенна "ОТАУ ТВ"	шт.	1
Видеокамера	шт.	11
Видеорегистратор	шт.	1
Кабель для видеонаблюдения	м.	402
Коммутатор на 8 портов	шт.	1
Розетка информационная одинарная	шт.	4
Кабель для локальной сети	м.	88

Телефонизация

Телефонизация осуществляется установкой телефонных аппаратов в кабинете директора,кабинете врача, кабинете тренера, приемной и в помещений службы охраны. Проектом выполнены:

-установка оптического бокса ;

-установка сплиттера 1х8 в оптическом боксе;

-подключение телефонных аппаратов к оптическому боксу оптоволоконным дроп-кабелем ОКНГ.

Абоненская проводка прокладывается по стене в кабель-канале.

Телевидение

Проектом предусмотрена установка системы спутникового телевидения

Для приема телевизионного сигнала на наружной стене здания устанавливается спутниковая антенна оператора "ОТАУ-ТВ"

Локальная сеть

Локальная сеть (компьютерная сеть) выполняется с использованием коммутатора и информационных розеток, к которым подключаются компьютеры. Информационные розетки подключаются к коммутатору кабелем типа "витая пара" UTP кат.6. Для подключения компьютеров к розеткам предусмотрены коммутационные кабели (патчкорды) .Выход в интернет осуществляется с использованием модема. Модем предоставляет АО"Казахтелеком"

Кабели локальной сети UTP кат.6 прокладываются по стенам коридора в кабель-канале,в помещении открыто по плинтусам.

Видеонаблюдение.

Для визуального контроля за обстановкой внутри и вне помещения пре-

дусмотрена система видеонаблюдения.

Проектом предусмотрены видеокамеры внутренней и наружной установки, с выводом изображения в комнату охраны.

Состав системы видеонаблюдения:

-16-ти канальный видеорегистратор -1шт

-Монитор -1шт

-Видеокамеры- 11шт

Видеорегистратор с внешним HDD носителем и монитор устанавливаются в помещений службы охраны и предназначены для анализа и обработки изображении, записи и хранения изображении, а также вывода изображении.

Сети системы видеонаблюдения выполнены кабелями марки VCS 212, прокладываемыми по стене скрыто под слоем штукатурки.

Пожарная сигнализация

Данным разделом выполняется проект внутренней сети автоматической пожарной сигнализации дома культуры.

Проект выполнен на основании задания на проектирования, акта обследования (согласно акту обследования в здании отсутствуют сети пожарной сигнализации), архитектурно-строительных чертежей и в соответствии с требованиями нормативной документации.

ОСНОВНЫЕ ТЕХНИЧЕСКИЕ ПОКАЗАТЕЛИ

Наименование	**Единица измерения**	**Количество**
Прибор пожарной сигнализации	шт.	1
Извещатели автоматические пожарные дымовые	шт.	61
Извещатели автоматические пожарные тепловые	шт.	11
Извещатели ручные пожарные	шт.	4
Оповещатели светозвуковые	шт.	5
Кабели для пожарной сигнализации	м.	807

Сигнал о пожаре осуществляется от автоматических пожарных извещателей дымовых типа ИП 212-45,тепловых типа ИП 101-1А и ручных пожарных извещателей типа ИПР 513-10.

Автоматические пожарные извещатели устанавливаются на потолке в соответствии с нормами СП РК 2.02-104-2014:

-дымовые -не более 4,0м от стен и 8.5м между извещателями;

-тепловые -не более 2,0м от стен и 4.5м между извещателями;

-не менее 0.5м от осветительных ламп.

Ручные пожарные извещатели устанавливаются на стене на высоте 1,5м от уровня пола.

Предусмотрена установка пожарных извещателей за подвесным потолком в помещениях с подвесным потолком.

В качестве приемно-контрольного прибора используется прибор ППКОП

"Гранит-12", устанавливаемый в помещение службы охраны.

Электропитание прибора ППКОП "Гранит-12"осуществляется:

-основное ~220В от шита ШР, предусмотренного разделом ЭОМ

-резервное =12В от аккумуляторной батареи,встроенной в прибор.

Шлейфы пожарной сигнализации выполняются кабелем марки КСПВ, проложенным по стене и потолку защищаемых помещении скрыто под слоем штукатурки.

В помещениях с подвесным потолком кабели прокладываюся открыто за подвесным потолком.

Проектом предусмотрена система оповещения 2-го типа (звуковое оповещение) в соответствии с СН РК 2.02-11-2002*.

Оповещение о пожаре осуществляется от звуковых оповещателей типа Маяк-12КП

Сети системы оповещения выполняются кабелем марки ПРППМ,проложенным по стене скрыто под слоем штукатурки.