СОДЕРЖАНИЕ

№ п/п	Наименование	Стр.
1.	Содержание	3
2.	Общая часть	4
3.	Характеристика условий строительства	5
4.	Характеристика проектируемых сооружений	7
5.	Организационно-технологическая схема строительства	8
6.	Организация строительной площадки	9
7.	Пояснения к стройгенплану	11
8.	Основные методы производства строительно-монтажных работ	12
9.	Мероприятия по производству работ в зимнее время.	18
10.	Мероприятия по технике безопасности	18
11.	Мероприятия по охране труда	20
12.	Мероприятия по пожарной безопасности	21
13.	Мероприятия по охране окружающей среды и экологической безопасности	23
14.	Мероприятия по контролю качества	26
15.	Указания по составу, точности, методов и порядке построения геодезической разбивочной основы	28
16.	Потребность в инвентарных зданиях	30
17.	Потребность в материально-технических ресурсах	31
18.	Потребность в складской площади	32
19.	Потребность в основных строительных машинах и механизмах	32
20.	Расчет продолжительности строительства	33

Общая часть

Проект организации строительства являющийся составной частью рабочего проекта на «Строительство сельского клуба в с. Макарово, район Бәйтерек ЗКО» разработан на основании исходных данных в соответствии с требованиями :

- СН РК 1.03-00-2011* « Строительное производство. Организация строительства предприятий, зданий и сооружений».
- Приказ Председателя Агентства Республики Казахстан по делам строительства и жилищно-коммунального хозяйства от 16 января 2013 года № 62 О внесении изменений и дополнений в СН РК 1.03-00-2011 «Строительное производство. Организация строительства предприятий, зданий и сооружений».
- № 137-НҚ 01.07.2013г. О внесении изменений и дополнений в СН РК 1.03-00-2011 «Строительное производство. Организация строительства предприятий, зданий и сооружений».
- С учетом приказа Председателя Комитета по делам строительства и жилищно-коммунального хозяйства Министерства по инвестициям и развитию Республики Казахстан от 26.06.2017 года № 131-НҚ «О внесении изменений и дополнений в некоторые государственные нормативы в области архитектуры, градостроительства и строительства».
- Пособие по разработке проектов организации строительства и проектов производства работ для жилищно-гражданского строительства (к СНиП РК 1.03.06-2002*).
- СН РК 1.03-01-2016 «Продолжительность строительства и задел в строительстве предприятий, зданий и сооружений. Часть I».
- СН РК 1.03-02-2014 «Продолжительность строительства и задел в строительстве предприятий, зданий и сооружений. Часть II».
- СП РК 1.03-101-2013 « Продолжительность строительства и задел в строительстве предприятий, зданий и сооружений. Часть I».
- СП РК 1.03-102-2014 « Продолжительность строительства и задел в строительстве предприятий, зданий и сооружений. Часть II». С учетом Приложение 2 к приказу Председателя Комитета по делам строительства и жилищно-коммунального хозяйства Министерства по инвестициям и развитию Республики Казахстан от 26.06.2017 года № 131-НҚ «О внесении изменений и дополнений в некоторые государственные нормативы в области архитектуры, градостроительства и строительства».
- СН РК 1.03.14-2011 «Охрана труда и техника безопасности в строительстве»
- СНиП РК 1.03.26-2004 «Геодезические работы в строительстве»;
- СНиП РК 2.04.01-2010 «Строительная климатология».
- СНиП РК 3.02-01-87 "Земляные сооружения, основания и фундаменты";
- МСП 5.01-1.02-2002 "Проектирование и устройство оснований и фундаментов зданий и сооружений";
- ППБС РК -01-95 "Правила пожарной безопасности при производстве строительно-монтажных работ и огневых работ";

- Правила устройства и безопасной эксплуатации грузоподъемных кранов". Утвержденных Госгортехнадзором.
- Закон РК N* 493-1 "Об охране труда в РК" от 4.12.1999г.
- Закон РК N1 11-12 "0 природных и техногенных аварийных ситуациях".

Проект организации строительства отвечает требованиям строительных норм и правил, основывается на техническом задании и выполняет решения по организации и технологии строительства, в соответствии с требованиями СН РК 1.03-00-2011

Заказчик: Государственное учреждение "Отдел архитектуры, градостроительства и строительства района Бәйтерек" Западно-Казахстанская область

Источник финансирования: бюджетные средства

Исходных данные :

Задание на проектирование, утвержденное заказчиком.

Архитектурно-планировочное задание, выданное Государственное учреждение "Отдел архитектуры, градостроительства и строительства района Бәйтерек" Западно-Казахстанская область за N8 от 02.09.2021 года.

Технических условий на теплоснабжение, электроснабжение, водоснабжение и канализацию

Заключения об инженерно-геологических условиях, выполненного ТОО «СпутникПроектГеодезия»

Топографической съемки, выполненной ТОО «СпутникПроектГеодезия»

Способ строительства - подрядный с привлечением строителей, имеющих лицензию на производство строительных работ.

Характеристика условий строительства

Место размещения объекта и характеристика участка строительства:

Проектируемая площадка расположена село Макарово расположено на правом берегу реки Чаган, в 10 км к северу-востоку от города Уральск.

Климатическая справка.

(СП РК 2.04-01-2017)
Пункт Уральск.
Климатический подрайон III В
Температура наружного воздуха в. °С:
абсолютная максимальная +41,5
абсолютная минимальная -43,0
Средняя максимальная температура воздуха наиболее теплого месяца, °С +29,9
Температура воздуха наиболее холодных (обеспеченностью 0,92):
Суток – -32,2;
Пятидневки – -29,6;
Периода – -16,8;

Средняя суточная температуры воздуха наиболее холодного месяца, °С –-11,3.
Средняя суточная температуры воздуха наиболее теплого месяца, °С +22,6.
Продолжительность, сут. Средняя суточная температура воздуха, °С, периода со средней суточной температурой воздуха: 0°С – 139/-7,6;
8°С - 193/-4,6;
10°С –206/-3,5;
Средняя годовая температура воздуха, °С – 5,9;
Количество осадков за ноябрь-март – 129 мм;
Количество осадков за апрель-октябрь - 219 мм;
Преобладающее направление ветра за декабрь-февраль - ЮВ (юго-восток)
Преобладающее направление ветра за июнь-август - СЗ (северо-запад)
Максимальная из средних скоростей ветра по румбам за январь – 6,3м/сек;
Минимальная из средних скоростей ветра по румбам за июль, – 1,8м/сек;
Средняя скорость ветра за отопительный период, - 2,8м/с;
Базовая скорость ветра, - 30м/с;
Давление ветра, - 0,56 кПа;
Высота снежного покрова:
средняя из наибольших декадных за зиму – 34,7см;
максимальная из наибольших декадных -59,0см;
максимальная суточная за зиму на последний день декады – 45см;
Продолжительность залегания устойчивого снежного покрова 123дней;
Нормативная глубина промерзания, м: - для глины: 0,77;
- для супеси: 0,94;
Глубина проникновения 0°С в грунт, м: - для глины: 1,04;
- для супеси: 0,87;
Зона влажности - 3 (сухая);
Район по весу снегового покрова – IV.
Район по давлению ветра – III.
Район по толщине стенки гололеда – II.

Геоморфология и рельеф.

В геоморфологическом отношении территория изысканий на первой надпойменной террасе реки Чаган. Поверхность площадки относительно ровная, с общим уклоном на юго-запад. Высотные отметки в переделах площадки колеблются (по устьям скважин) от 35,66-36,30м.

Литологическое строение.

В геолого - литологическом строении территории, до глубины 6,0м. принимают участие: четвертичные аллювиальные отложения, представленные супесями и глинами.

Глина коричневого цвета, трещиновато-комковатой структуры, твердой консистенции, мощностью 2,20м. С поверхности земли четвертичные отложения повсеместно перекрыты почвенно-растительным слоем современного генезиса.

Супеси коричневого цвета, с незначительными прослойками песка мелкого, низко-пористые, твердой консистенции, вскрытой мощностью 3,70м.

Гидрогеологические условия.

Подземные воды (УПВ) пройденными выработками (на ноябрь 2021 года) до глубины 6,0м не вскрыты. По опросным данным подземные воды залегают ниже 8м.

Физико-механические свойства грунтов.

По номенклатурному виду и физическим свойствам грунтов в пределах участка до глубины 6,0м., выделены два инженерно-геологических элемента (ИГЭ).

ИГЭ-1 – (**aQ $_{III}$**) Глина, слабо просадочная мощностью 2,20м.

ИГЭ-2 – (**aQ $_{-III}$**) Супесь, не просадочная, вскрытой мощностью 3,70м.

Засоленность и агрессивность грунтов.

По суммарному содержанию воднорастворимых солей, согласно требованиям ГОСТа 25100-11, грунты, слагающие участок изысканий, относятся к слабо и среднезасоленным, сухой остаток составляет 0,788-1,154%.

Грунты площадки по нормативному содержанию сульфатов в пересчете на ионы SO4 для марки бетона W4 сильноагрессивные. По нормативному содержанию хлоридов в пересчете на ионы Cl по отношению к железобетонным конструкциям грунты сильноагрессивные. Содержание SO4 составляет 4920-7320 мг/кг, содержание Cl 1329,4-1858,4 мг/кг.

Степень коррозионной агрессивности грунтов (ГОСТ 9.602-89, таблицы 1,2,4) по отношению к свинцовой оболочке кабеля — средняя, к алюминиевой оболочке кабеля – высокая, к стальным конструкциям – высокая.

Сейсмичность.

Сейсмичность площадки, согласно СН РК 2.03-30-2017, в соответствии

списку населенных пунктов Республики Казахстан (приложение Б) составляет шесть баллов по**ОСЗ-2$_{475}$,** шесть баллов по**ОСЗ-2$_{2475}$,** Категория грунтов по сейсмическим свойствам –II. Учитывая категорию грунтов по сейсмическим свойствам, уточненная сейсмичность района строительства получится, как в ниже следующей таблице:

Таблица-8

Населенные пункты	**Интенсивность в баллах по шкале MSK-64(K)**		**Пиковые ускорения грунта (в долях g) для скальных грунтов**	
	по картам сейсмического зонирования			
	ОСЗ-2$_{475}$	**ОСЗ-2$_{2475}$**	**ОСЗ-1$_{475}$ (*a*gR(475))**	**ОСЗ-1$_{2475}$ (agR(2475))**
1	**2**	**3**	**4**	**5**
Уральск	6	6	0,030	0,050

Расчетное значение горизонтального ускорения, согласно приложения Е того же СН РК 2.03-30-2017 равно 0,053д.е., вертикальное 0,0371д.е.

Ситуационная схема

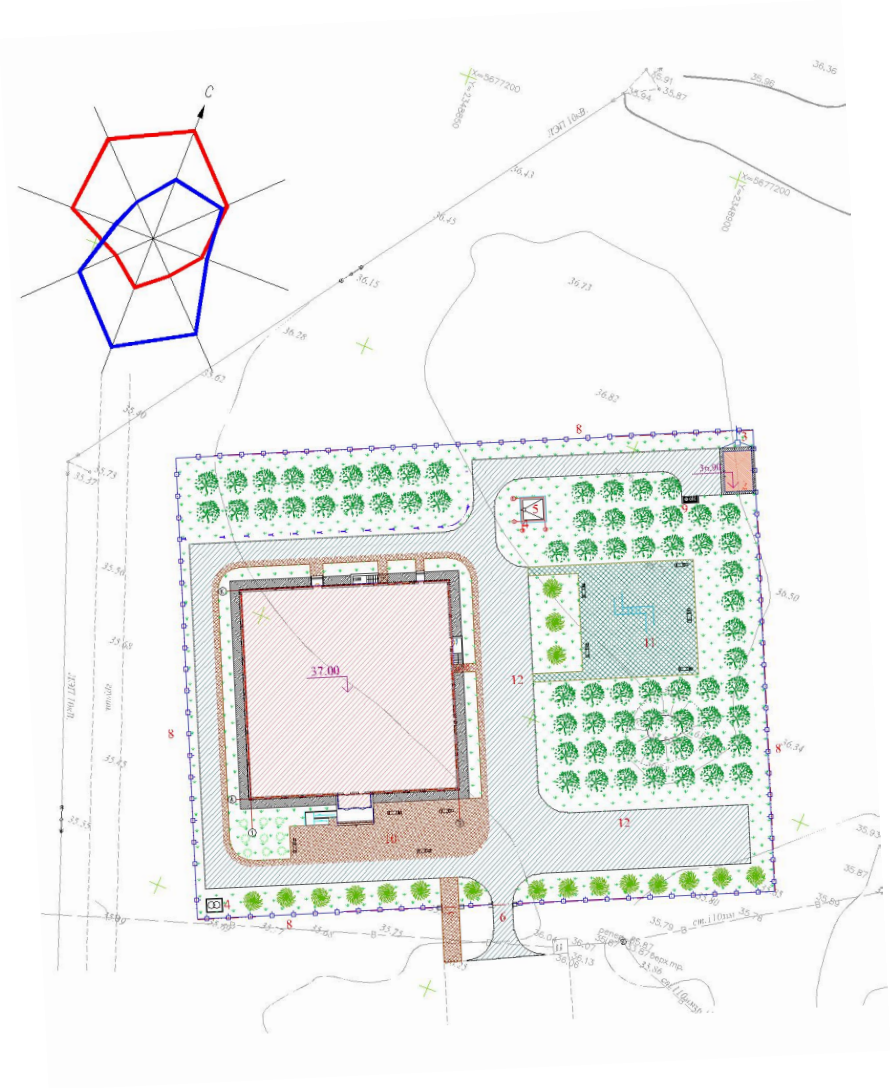

Характеристика проектируемых сооружений

Архитектурно-строительные решения

Здание дома культуры прямоугольной формы в плане с размерами в осях 36,00х36,00м. Дом культуры разделен на две отсеки.

Первый отсек - одноэтажный, где размещены тамбур, вестибюль, коридор, приемная, кабинет директора, читальный зал, кладовая для хранения книг, кабинет тренера, раздевальная для тренеров, санузел, душевая, раздевальная с санузлом и душем для МГН КУИ (для спорт зала), помещение службы охраны, гардеробная кабинет врача, ожидальная, кружковые помещения (музыки и пения), кладовая уборочного инвентаря.

Второй отсек блока -одноэтажный, где размещены санузел мужской, зрительный зал, эстрада, кладовая сценической аппаратуры, коридор, костьюмерная, санузел для артистов, инвентарная, спортивный зал.

Высота помещений первого отсека - 3,0м.

Высота помещений второго отсека - 7,0м.

Наружная отделка - стальные композитные кассеты в соответствии с цветовым решением фасадов.

Внутренняя отделка стен -шпаклевка и улучшенная водоэмульсионная окраска, в санузлах и в комнатах уборочного инвентаря - облицовка керамической плиткой на клею на высоту 1,8 м.

Потолки - шпаклевка и улучшенная водоэмульсионная окраска.

Полы - керамическая плитка, бетонные по назначению помещений, деревянные.

Объемно-планировочные показатели

N п/п	Наименование	Кол-во
1	Площадь застройки	1389.80 м2
2	Общая площадь	1334.09 м2
3	Полезная площадь	1195.38 м2
4	Расчетная площадь	1053.62 м2
5	Строительный объем здания выше 0,000	11160.0 м3
6	строительный объем ниже 0,000	140.4 м3

Конструктивные решения

Конструктивная схема сельского клуба запроектировано жесткой конструктивной схеме с несущими продольными стенами из полнотелого глиняного кирпича. Прочность и устойчивость зданий обеспечивается совместной работой с колоннами, ригелей и плит перекрытий. Пространственный расчет каркаса был выполнен с использованием программного комплекса «ЛИРА-САПР 2021».

Под фундаментами устраивается грунтовой подушка из местного супесь, послойно утрамбованная тяжелыми катками, высота каждого слоя 25-30см. Расчетные характеристики грунтовой подушки при водонасыщенном состоянии для расчетов по деформациям должна быть не менее уII =20,4/20,4кН/м3, фII= 25/26°С, Е=14,1МПа .

Фундаменты под стены - ленточные из монолитного железобетона кл.С10/12.5 на сульфатостойком портландцементе по ГОСТ 10178-85*, под колонны рам - столбчатые из монолитного железобетона кл..С10/12.5 на сульфатостойком портландцементе по ГОСТ 10178-85*, водонепроницаемости W4.

Отмостка - из асфальтобетона марки М-100, шириной 1,5м, толщиной 150 мм с уклоном 0,03 от здания.

Горизонтальная гидроизоляция стен - цементно-песчаный раствор 2:1, на отметке -0.050.

Стены наружные и внутренние выполнены - из обожженного пустотного кирпича (пустотность не более 32%) КР-р-пу 1 НФ /100/2,0/5 0, ГОСТ 530-2012, на цементно-песчаном растворе марки М50 (выполнение работ при отрицательной температуре запрещается), толщиной 380мм.

Утеплитель наружных стен - жесткие теплоизоляционные минераловатные плиты ISOVER OL-E плотностью 45 кг/м3 толщиной 80мм.

Рама - из монолитного железобетона кл.С20/25

Перемычки над дверными и оконными проемами в наружных стенах монолитные железобетонные из бетона кл. С12/15.

Перегородки - из пустотный рядовой кирпича (пустотность не более 32%) марки КРГ-Р (КРГ-л) 250х120х88/1.4/50/ ГОСТ 530-2012 на смешанных цементных растворах М50, толщиной 120 мм.

Плиты перекрытия - железобетонные многопустотные ТУ 5842-001-01217316-05 .

Кровля первый отсек блока - чердачная, с покрытием из профнастила

Н -60-845-0.7 по ГОСТ 24045-94 по металлическим балкам и прогонам.

Второй отсек блока -двухскатная с неорганизованным водостоком, из профнастила Н -60-845-0.7 по ГОСТ 24045-94 по металлическим фермам и прогонам.

Окна - из ПВХ профилей с двухкамерным стеклопакетом по ГОСТ 30674-99.

Двери - деревянные по ГОСТ 6629-88.

Двери наружные - металлические, утепленные по ГОСТ 31173-2003.

Витражи - индивидуального изготовления из алюминиевых профилей.

Водоснабжение и канализация.

Проектирование сетей водоснабжения и канализации выполнено в соответствии со СН РК 4.01-03-2011, СН РК 4-01-02-2009. Водоснабжение предусмотрено для обеспечения хоз.питьевых ,бытовых, противопожарных нужд потребителей, и осуществляется согласно ТУ:№ 185 от 27.10.2021 г. Точка подключение от существующих уличных сетей водопровода ПЭ Ø110 мм. Водомерный счетчик установлен в колодце.

Проектом предусмотрены трубопровод водопровода выполнен из полиэтиленовых ПЭ100SDR 17

Ø110х6.6, Ø25х2.3 питьевых труб по СТРК ИСО 4427-2004. Изоляция стальных фасонных частей принята весьма усиленная. Колодцы приняты по т.п. 901.09.11-84

Расчетный расход воды на наружное пожаротушение согласно технического регламента по пожарной

безопасности, при объемах зданий, свыше 1 до 5 тыс. м3, при количестве этажей до 2-х, составляет - 10 л/с для общественных здании. Расчетное время тушения пожара составляет 3 часа. Наружное пожаротушение предусмотрено от проектируемого пожарного гидранта -ПК-1.

Пересечение ПЭ трубами стен колодцев выполнить в гильзе L=0.3м с заделкой зазора между гильзой

и трубопроводом асбестовым шнуром с герметизацией концов гильзы гернитом. Гидроизоляции стен колодцев соприкасающиеся с грунтом окрасить битумом.

Укладка труб принята открытым способом. Согласно СН РК 4.01-03-2011 п.7.3.2 основание под

проектируемый трубопровод принято уплотненное на 0.3м с выравнивающим основанием из песка h-0.1м. Согласно СН РК 4.01-05-2002, при обратной засыпки пластмассовых труб над верхом трубопровода необходимо выполнить защитный слой толщиной 0.3 метра из мягкого местного грунта, не содержащего твердых включений(камней, кирпичей, щебня). Уплотнение первого для защитного слоя толщиной 10см непосредственно над трубопроводом производят ручным инструментом.

Под задвижки 100мм предусмотрены бетонные столбики в колодцах. Крепление задвижек к столбикам производится при помощи хомутов и анкерных болтов согласно требований СН РК 4.01-05-2002 и серии 4.900-9 вып. 0-1.

Все бетонные изделия выполнить на сульфатостойком портландцементе.

Организационно-технологическая схема строительства

До начала строительства осуществить комплекс мероприятий по организационно-технологической подготовке к строительству в соответствии со СН РК 1.03-00-2011 « Строительное производство. Организация строительства предприятий, зданий и сооружений».

Приказ о назначении ответственного производителя работ;

Приказ о назначении ответственных лиц за:

а) содержание в исправном состоянии грузозахватных приспособлений и тары;

электрохозяйства;

б) охрану труда и технику безопасности на объекте;

г) сохранность кабельных трасс и коммуникаций;

д) безопасное производство работ и перемещение грузов грузоподъемными механизмами;

е) пожарную безопасность на объекте и выполнение санитарных норм;

обеспечить объект необходимой производственной документацией:

а) комплект рабочих чертежей выданных заказчиком в производство работ;

акт о передаче геодезической разбивочной основы;

в) общий журнал работ составленный по форме (приложение Е) СНиП РК 1.03-06-2012*;

г) журнал авторского надзора;

д) специальные журналы по отдельным видам работ;

е) журнал регистрации вводного инструктажа на рабочем месте;

ж) журнал осмотра грузозахватных приспособлений и тары.

оформление финансирования строительства;

заключение договора подряда и субподряда;

оформление разрешений на производство работ;

обеспечение стройплощадки электроснабжением, водоснабжением, связью и помещениями бытового обслуживания строительных рабочих и ИТР;

организацию поставки на строительство материалов, конструкций и изделий.

Производство строительно-монтажных работ должно осуществляться в соответствии с ППР РК "Правила пожарной безопасности в РК", СНиП РК 2.02-

05-2009 "Пожарная безопасность зданий и сооружений", ГОСТ 12.1004-91 ССБТ "Пожарная безопасность. Общие требования", "Правилами пожарной безопасности при производстве строительно-монтажных работ" ППБ—ОБ—86, ГОСТ 12.2.013-87 "Правила пожарной безопасности при производстве сварочных и других огневых работ"; ГОСТ 12.1.013.003-83.

Площадки строительства должны быть обустроены средствами безопасности - комплексами оборудования и устройств, включая спасательные, сигнальные, противопожарные и другие средства безопасности, обеспечивающие безопасность обслуживающего персонала при производстве работ.

для временных зданий необходимо обеспечить противопожарные меры:

- проложить пожарный водопровод с установкой гидрантов;
- в офисных зданиях установить датчики обнаружения огня;
- обеспечить круглосуточную (24-х часовую) охрану объекта;
- обеспечить временные здания и сооружения первичными средствами пожаротушения.

Первичные средства пожаротушения должны содержаться в исправном состоянии и размещаться в местах, обеспечивающих удобный доступ к ним.

Организация строительной площадки

Расчистку площадки строительства выполнить до начала подготовительных работ.

Началу строительства предшествует подготовительный период (1,5 месяца), когда сооружаются первоочередные постоянные объекты используемые на период строительства и временные здания и сооружения используемые для тех же целей.

Строительная площадка должна быть ограждена в соответствии с требованиями СН РК 1.03.14-2011 «Охрана труда и техника безопасности в строительстве».

В подготовительный период выполняются:

- организация водоотвода из котлованов при производстве земляных работ.
- определение границ опасных зон и устройство ограничений. В соответствии с требованиями СН РК 1.03.14-2011 «Охрана труда и техника безопасности в строительстве».
- устройство временных сетей водоснабжения и электроснабжения.
- строительство временных санитарно-бытовых и складских зданий и сооружений, необходимых для развёртывания строительства;
- Прокладка временных коммуникаций, сетей наружного освещения территории строительства.

Временные здания и сооружения рекомендуется расположить отдельным городком, вне зоны действия монтажного крана.

Временное водоснабжение строительной площадки в период проведения строительных работ предусматривается от существующей уличных сетей

водопровода микрорайона, с получением соответствующих технических условий.

Водоснабжение объекта в период проведения строительных работ предусмотрено для производственных (в т.ч. мытье колес автотранспорта, выезжающего со стройплощадки), противопожарных и санитарно-питьевых нужд.

Временное электроснабжение строительной площадки, предусматривается от существующих сетей электроснабжения с получением соответствующих технических условий или от проектируемой ТП (установленной в подготовительный период).

Расчистка места строительства должна осуществляться с привлечением специализированного автотранспорта – самосвалов КамАЗов. Вывоз мусора на горполигон должна производиться согласно договора на вывоз ТБО и крупногабаритного мусора с мусоровывозящей организацией.

При выполнении земляных работ разрабатываемый грунт предусматривается перемещать во временный отвал на территории строительной площадки. Для обратной засыпки и вертикальной планировки грунт завозится из карьеров. Почвенно-растительный слой вывозится во временный отвал (по справке от заазчика).

Все сборные бетонные, железобетонные конструкции, металлические и прочие материалы готовятся на стороне, на подсобно-вспомогательных предприятиях и предприятиях строительной индустрии и доставляется к месту производства работ в готовом, максимально-укрупнённом и удобном для монтажа виде.

Доставка строительных материалов, изделий и готовых конструкций с предприятий строительной индустрии, карьеров и баз предусматривается автотранспортом и спецмашинами для готовых конструкций.

Разработка грунта котлованов выполняется экскаватором «обратная лопата» ЭО-4121. Уплотнение подушки предусматривается самоходными катками.

Обратная засыпка котлованов и пазух фундаментов, подсыпка полов осуществляется послойно при помощи бульдозера 59 квт с разравниванием грунта вручную, с уплотнением катками до 5,0 т и пневмотрамбовками.

При появлении подземных вод предусматривается открытый водоотлив. Место сброса откачиваемой воды согласовать с местными исполнительными органами.

Основным монтажным краном для возведения здания предусматривается автомобильный кран Q=35т, с вылетом стрелы не менее 35,0 м, требуемая грузоподъемность при максимальном вылете не менее 2,5 т. При монтаже конструкций предусматривается использовать типовую монтажную оснастку (двух- четырёхветвевые стропы, расчалки, канаты и т.п.) позволяющую осуществлять подъём, выверку, временное крепление элементов.

Складирование сборных же/бетонных конструкций осуществлять на специальные площадки, применяя для этой цели специальные кассеты,

пирамиды, упоры, лари и т.д. Монтаж плит перекрытий и покрытий рекомендуется выполнять «с колес».

Монтажные работы осуществляются по ярусам, поэтажно с полным замоноличиванием всех стыков и монолитных участков.

Внутренние отелочные работы в зимний период выполняются только в отапливаемых, обогреваемых воздухонагревателями помещениях.

Все сыпучие материалы должны доставляться в упакованном виде от производителя по мере необходимости. Строительные отделочные материалы нужных размеров и конфигураций должны завозиться по мере необходимости и сразу же монтироваться на здание. Из сыпучих строительных материалов на территории строительной площадки предусматривается временно складироваться только щебень, песок и оптимальная смесь, необходимый для приготовления бетона в небольших объемах.

Пояснения к стройгенплану

Стройгенплан разработан на основании генплана. Проектирование стройгенплана площадки заключается в рациональном размещении на строительстве временных зданий и сооружений, установке основных видов механизмов, обслуживающих строительное производство.

Строительная площадка ограждена временным ограждением. Ограждение должно соответствовать требованиям СН РК 1.03.14-2011 «Охрана труда и техника безопасности в строительстве» и ГОСТ 23407. На время выполнения строительных работ рекомендуется использовать существующие ограждения.

Заезд и выезд на строительную площадку согласовать с органами ГАИ.

Намеченная трасса временных дорог (на щебенчатом основании) обеспечивает свободный проезд транспортных средств к строящимся объектам, подъёмно-транспортным механизмам, складам и механизированным установкам на площадке. Дороги должны иметь ширину не менее 3,5м.

Для нужд строительства в первую очередь максимально используются постоянные автодороги, а также, в зависимости от конкретных условий строительства, прокладываются при необходимости временные дороги.

По мере развития строительно-монтажных работ и трансформации стройгенплана схема движения автотранспорта пересматривается. При трассировке дорог следует соблюдать минимальные расстояния: между дорогой и складом 0,5-1 м; между дорогой и подкрановыми путями 6,5-12,5 м; между дорогой и забором не менее 1,5 м.

При движении панелевозов и других крупногабаритных машин с радиусом, равным 12 м, ширина проезда 3,5 м недостаточна, поэтому проезды в пределах кривых необходимо уширять до 5 м. В местах стоянок транспортных средств под разгрузкой при ширине проезжей части 3,5 м следует уширить дорогу за счет создания дополнительной площадки шириной 3 м и длиной 30-40 м.

Скорость движения автотранспорта вблизи мест производства работ не должна превышать 10 км/ч на прямых участках и 5 км/ч на поворотах.

Грунтовые дороги, испытывающие большие нагрузки, укрепляют гравием, шлаком, щебнем и т.п. толщиной не менее 30,0 см.

Для выполнения монтажных работ, проектом предлагается использовать автомобильный кран PUYUAN QY35H, грузоподъемностью 35 т.

Временные сети водопровода, электроснабжения, прокладывают по кратчайшему пути с минимальными расходами труда и материалов, но с обеспечением надёжного и бесперебойного снабжения в подготовительный период.

Хранение хим.материалов, кислородных баллонов, карбида кальция, взрывчатых веществ и других подсобных материалов производится в специальных складах с соблюдением для них правил хранения (рекомендуется по возможности использовать существующие здания).

Вагончики расположены не далее 15 м от дороги и проезда за пределы опасной зоны работы монтажного крана.

Снабжение стройплощадки сжатым воздухом осуществляется от передвижного компрессора.

Снабжение кислородом предусмотрено в баллонах.

Для складирования строительных материалов, конструкций, технологического оборудования предусмотрены площадки, которые расположены в зоне действия монтажного крана. В связи с близким расположением существующей жилой застройки, дорог, проходов и проездов, предусматривается установить ограничения зоны работы монтажного крана и соответствующие опасные зоны при работе монтажного крана (см. стройгенплан).

Все погрузо-разгрузочные работы, монтаж конструкции, подача бетонный смеси, раствора, стройматериалов осуществляется кранами.

Основные методы производства строительно-монтажных работ

Производство земляных работ

Земляные работы должны осуществляться специализированными организациями или специальными подразделениями общестроительных трестов.

Все виды выемок (котлованы, траншеи) должны быть ограждены от стока поверхностных вод.

Производство земляных работ разрешается строго после геодезической разбивки сооружений и постановки соответствующих разбивочных знаков.

В процессе производства земляных работ строительная организация должна обеспечивать сохранность всех разбивочных и геодезических знаков и при повреждении немедленно их восстанавливать.

Основной объем работ по выемке грунта из котлованов и траншей рекомендуется производить экскаватором с обратной лопатой с ковшом емкостью 0,65 м3.

Разработку грунта экскаватором следует производить без нарушения естественной структуры грунта в основании с недобором не превышающим 15

см. Доработка недобора выполняется бульдозером. Переборы грунта при разработке котлованов не разрешаются.

При появлении подземных вод предусматривается выполнить открытый водоотлив. Сброс откачиваемой воды предусматривается в арычную сеть города (согласовать с местными исполнительными органами).

При выявлении грунтовых условий отличных от приведенных в проекте, необходимо выполнить согласование авторского надзора (АН).

Уплотнение галечниковой подушки выполнять послойно катками. Использование тяжелых трамбовок и мощных виброкатков не допускается.

Обратная засыпка грунта за фундаменты, стены, траншей производится бульдозером, частично вручную. Уплотнение грунта при обратной засыпке производится малогабаритными катками и пневмотрамбовками. При производстве земляных работ следует строго руководствоваться соответствующими главами СНиП, часть 3,"Правила производства и приемки строительно-монтажных работ".

Возведение монолитных конструкций

Бетонные и железобетонные работы производятся в соответствии с рабочими чертежами сооружений и конструкций, проектом производства работ, с учетом СН РК 1.03-14-2011 «Техника безопасности в строительстве» и СНиП 3.03.01-87 "Бетонные и железобетонные конструкции сборные".

Транспортирование и укладка бетонной смеси в конструкции должна осуществляться методами, исключающими промежуточные повторные перегрузки, для чего следует применять:

- устройства (эстакады), обеспечивающие возможность подъезда самосвалов непосредственно к бетонируемым конструкциям или приемным бункерам, питающим бетононасосы или транспортеры;
- краны для подачи бетонной смеси в контейнерах или бадьях большой емкости.

Необходимо широко применять инвентарные многократно оборачиваемые опалубки.

Арматура железобетонных конструкций должна изготовляться и монтироваться в полном соответствии с рабочими чертежами.

До укладки бетонной смеси должны быть проверены и оформлены двусторонними актами все скрытые работы и правильность установки опалубки.

Перед укладкой бетонной смеси необходимо основание конструкций тщательно очистить от мусора, грязи, битума, масел, снега и льда.

Укладка бетонной смеси с высоты должна производиться с учетом необходимых мер, исключающих расслоение бетона.

Бетонирование должно сопровождаться непрерывным наблюдением за состоянием опалубки.

Бетон, уложенный в жаркую, солнечную погоду должен немедленно укрываться. Во время дождя бетонируемый участок должен быть защищен от попадания воды в бетонную смесь.

Уплотнение укладываемой бетонной смеси производить вибраторами (поверхностными и внутренними).

Состав мероприятий по уходу за бетоном, порядок и сроки их проведения и контроля за их выполнением, последовательность и сроки распалубки конструкций должны устанавливаться в каждом конкретном случае строительной лабораторией и утверждаться техническим руководством строительства.

Способы производства бетонных и железобетонных работ в зимнее время определяются проектом производства работ и должны обеспечиваться получением в заданные сроки бетона проектной прочности, морозостойкости, водонепроницаемости и других свойств, указанных в проекте конструкций.

Монтаж сборных железобетонных конструкций

При монтаже конструкций должны соблюдаться требования глав СНиП 3.03.01-87 "Бетонные и железобетонные конструкции сборные" и СН РК 1.03-14-2011 «Техника безопасности в строительстве».

До начала монтажа должны быть выполнены работы по наладке и приемке монтажных механизмов.

При приемке сборных железобетонных и бетонных конструкций, поступающих на строительную площадку, следует проверять наличие паспорта, соответствие указанных в паспорте и фактических параметров конструкций, а также отсутствие повреждений закладных, фиксирующих и строповочных устройств, соответствие качества конструкций требованиям стандартов и технических условий или по утвержденным образцам (эталонам).

Монтаж конструкций должен производиться по возможности непосредственно с транспортных средств или стендов укрупнения.

Для выполнения монтажных работ, проектом предлагается использовать автомобильный кран PUYUAN QY35H, грузоподъемностью 35 т. Максимальный вес элемента – плита покрытия 2,3 т.

При монтаже конструкций должен осуществляться постоянный геодезический контроль за соответствием их положения проектному. Результаты геодезического контроля монтажа отдельных участков и ярусов должны оформляться исполнительной схемой.

Монтаж конструкций необходимо начинать с части здания или сооружения, обеспечивающей его пространственную жесткость и устойчивость.

Монтаж конструкций каждого вышележащего этажа (яруса) здания должен производиться после полного и окончательного закрепления всех конструкций нижележащего этажа и достижения бетоном замоноличенных стыков несущих конструкций прочности, указанной в проекте, а в случае отсутствия такого указания - не менее 70 % проектной. Строповка конструкций должна производиться в местах, указанных в проекте, и обеспечивать подачу конструкций к месту установки (укладки) в положения, соответствующие проектному.

Запрещается строповка конструкций в произвольных местах, а также за арматурные выпуски.

Грузозахватные приспособления и схема строповки укрупненных плоских и пространственных блоков должны обеспечивать при подъеме и подаче к месту монтажа неизменяемость геометрических размеров и форм этих блоков.

Расстроповка устанавливаемых на место конструкций разрешается только после надежного их крепления. Временное крепление установленных конструкций должно обеспечивать их устойчивость до выполнения постоянного крепления, а также возможность выверки положения конструкций.

Не допускается производить монтаж всех конструкций в открытых местах при силе ветра 6 баллов и более, а вертикальных глухих панелей и других конструкций с большой парусностью - при ветре 5 баллов и более.

При сварке закладных и соединительных деталей, а также выпусков арматуры должны применяться типы и марки электродов, режимы и приемы сварки, обеспечивающие нормальный провар, хорошее формование швов и отсутствие трещин в них, при этом должны учитываться особенности конструкций узлов и соединений, вид и толщина антикоррозийного защитного слоя.

Непосредственно перед нанесением антикоррозийных покрытий защищаемые поверхности закладных деталей, связей и сварных швов должны быть очищены от остатков сварочного шлака и копоти и под-готовлены для обеспечения прочного взаимного сцепления в зависимости от применяемого способа нанесения покрытия.

Антикоррозийное покрытие сварных швов, а также участков закладных деталей и связей, должно выполняться во всех местах, где при монтаже и сварке нарушено заводское покрытие. При необходимости должна производиться также доводка заводского покрытия до проектной толщины.

Данные о произведенных сварочных работах и антикоррозийной защите соединений вносятся в журналы сварочных и антикоррозийных работ. Указанные работы оформляются актами освидетельствования скрытых работ.

Заделка стыков раствором или бетонной смесью должна производиться после выверки правильности установки конструкций, приемки сварных соединений и выполнения антикоррозийных работ. При заделке стыков должен преимущественно применяться метод механического нагнетания раствора (бетонной смеси).

К работам по герметизации стыков и швов мастичными материалами следует приступать после постоянного соединения закладных деталей в узлах сопряжения их антикоррозийной защиты, устройства проектной гидро- и тепло изоляции и замоноличивания. Герметизация стыков и швов должна находиться под контролем строительной лаборатории.

Кирпичная кладка

Вид кладки конструкции, система швов должны выполняться в соответствии с рабочими чертежами, проектом производства работ, с соблюдением

требований СНиП 3-03.01-87 "Каменные конструкции" и СН РК 1.03-14-2011 «Техника безопасности в строительстве».

Подмости и леса, применяемые при производстве каменных работ должны быть инвентарными. Тип лесов, подмостей и схема их установки указывается в "ППР".

Кладку стен в местах взаимных пересечений или примыканий следует производить одновременно.

Разница в высоте возводимой кладки на смежных захватках и при кладке наружных и внутренних стен не должна превышать 4 м.

Толщина горизонтальных швов кладки из всех видов кирпича и камней правильной формы должна быть не менее 10 и не более 15 мм, средняя

толщина горизонтальных швов в пределах высоты этажа принимается 12 мм. Толщина вертикальных швов принимается 10 мм.

По окончании кладки каждого этажа обязательна проверка нивелировки горизонтальности и отметок верха кладки, независимо от промежуточных проверок горизонтальности кладки .

Обнаруженные отклонения осей конструкций, если они не превышают допусков, должны устраняться в уровнях междуэтажных перекрытий.

Независимо от системы перевязки укладка тычковых рядов является обязательной в следующих случаях:

- в нижнем (первом) и верхнем (последнем) рядах возводимых конструкций на уровне обрезов стен;
- в выступающих рядах кладки (карнизах, поясах и т.д.);
- под опорными частями балок, прогонов, плит перекрытий и балконов;
- под мауэрлатами.

Сборные перемычки укладываются по ходу кладки. Стальная арматура, предусмотренная проектом для железобетонных перемычек, укладывается в опалубке в слое раствора под нижний ряд кирпича. Стержни для армирования перемычек должны заканчиваться крюками и заделываться в простенки не менее чем на 25 см. При стержнях периодического профиля крюки не требуются.

Выбор способа возведения кладки в зимних условиях осуществляется в зависимости от сроков строительства, времени их нагружения, размеров рабочих сечений, метеорологических условий, наличия энергоресурсов и технических возможностей строительной площадки и должен указываться в "ППР".

Монтаж металлических конструкций

Изготовление и монтаж конструкций производить в соответствии с требованиями СНиП 3.03.01-87 "Металлические конструкции. Правила изготовления, монтажа и приема", дополнительных технических требований монтажной организации, согласованных с организацией, разработавшей проект.

Монтаж стальных конструкций должен производиться в последо-вательности и методами обеспечивающими:

- установку и неизменяемость монтируемой части сооружения на всех стадиях монтажа;

- установку монтируемых элементов и их прочность при монтажных нагрузках;

- безопасность ведения монтажных строительных и специальных работ по совмещенному графику.

Монтажные работы, как правило, производят в две смены комплексные бригады, состоящие из сменных бригад, которые в свою очередь делятся на звенья, выполняющие отдельные операции: выгрузку, укрупненную сборку, монтаж.

Монтаж сборных конструкций следует выполнять только под ру-ководством лиц, имеющих необходимую техническую подготовку и право на производство монтажных и сварочных работ.

Изготовление и монтаж конструкций должны производиться в со-ответствии с инструкциями и руководствами, проектом производства работ и технологическими картами.

Организацию, производство и приемку работ по монтажу стальных конструкций осуществлять согласно СНиП а III-18-75.

Устройство кровельных работ

При обмерах ската учитывается непременное условие - листы профнастила укладывают на обрешетку так, чтобы край ее выступал наружу не более чем на 40 мм. Превышение этого размера (40 мм) не допускается из-за возможной деформации листа.

При устройстве стропил и обрешетки не должно быть перекосов, скаты должны иметь все размеры в соответствии с проектом.

привезенные листы металл о черепицы в заводской упаковке должны быть уложены на ровном месте на брусья толщиной до 20 см с шагом до 0,5 .

Перед началом устройства кровли из профнастила произвести контрольный обмер скатов с установлением плоскостности и их перпендикулярности по отношению к линиям конька и карнизов. Этот процесс является контрольным потому, что он будет определяющим к соблюдению качества укладки профнастила.

Обрешетка под листы профнастила выполняется из антисептированных досок.

Обрешетку следует укладывать сверху на свободно уложенный на стропила гидропароизоляционный материал для обеспечения вентиляции под кровельными листами (между гидроизоляционным материалом и металлочерепицей) и предотвращения конденсата с нижней стороны кровельного листа.

Материал гидропароизоляции должен впитывать влагу со стороны теплоизоляции. Для хорошей вентиляции гидроиароизоляция делается так, чтобы струя холодного воздуха беспрепятственно могла пройти от карниза под конек крыши. Вентиляционные отверстия устраиваются в самом высоком месте кровли. Гидропароизоляционный материал (прокладку) устанавливают внахлест

(100 - 150 мм) от карниза к коньку. Воздух для вентиляции попадает под профильный лист от карниза к коньку (Рис. 5).

Монтаж листов профнастила начинается с торцевых участков па двускатной крыше, а на шатровой крыше листы устанавливают и крепят от самой высокой точки ската по обе стороны.

Крепление листов профнастила начинать с закрепления трех-четырех листов винтом самонарезающим на коньке, выровнять их строго по карнизу, затем крепить окончательно по всей длине.

Профильные листы крепить винтами самонарезающими с окрашенной восьмигранной головкой с уплотнительной шайбой, которые ввинчивают в прогиб волны профиля под поперечной волной перпендикулярно к листам. Используются, как правило, винты размерами 4,5х19 мм и 4,8х25,35 мм.

На каждый квадратный метр профиля устанавливать 7 винтов самонарезающих, учитывая, что по краю лист крепится только в каждой второй волне.

В местах ендов должен устанавливаться гладкий лист шириной 1250 мм по сплошной обрешетке. Гладкий лист крепить к сплошной обрешетке оцинкованными гвоздями. После укладки листов профнастила рекомендуется установить сверху декорагивную планку. Планку устанавливать строго но шнуру, шаг винтов 200 - 300 мм.

Торцевую планку крепят к деревянному основанию винтами самонарезающими, эта планка покрывает торец поверх волны профиля. Планку устанавливать строго по шнуру, шаг винтов 200 - 300 мм.

Конек крыши должен закрываться коньковыми элементами после установки всех рядовых листов профнастила и закрепления уплотнительной прокладки. Коньковые элементы должны закрепляться винтами самонарезающими на каждой второй профильной волне

Скатывание снега над входом в здание явление опасное, поэтому на расстоянии около 350 мм от карниза следует закрепить специальное снегозадерживающее устройство. При необходимости обрезки листов профнастила следует пользоваться ножовкой по металлу, ножницами или ручной электропилой с твердосплавными зубьями. Все места среза, сколов и повреждений защитного слоя должны быть окрашены для предохранения листа профнастила от кромочной коррозии. Для безопасной эксплуатации крыши необходимо установить: лестницы для подъема на крышу;

Мероприятия по производству работ в зимнее время.

При производстве бетонных работ в зимнее время следует руководствоваться правилами СНиП 3.03.01-87 «Несущие и ограждающие конструкции» и СН РК 1.03-14-2011 «Техника безопасности в строительстве».

Зимние условия бетонирования считаются при среднесуточной температуре наружного воздуха не выше 5 °С или минимальной температуре в течение суток ниже 0 °С.

В зимних условиях выбор добавок и расчет их количества осуществляется так же, как в летнее время.

Возведение монолитных железобетонных конструкций может быть осуществлено, как правило, с использованием нескольких способов зимнего бетонирования. Выбор способа следует производить, исходя из требований минимальных величин трудоемкости и энергоемкости, стоимости и продолжительности работ, а также с учетом местных условий (температуры наружного воздуха, объемов работ, наличия специального оборудования, электрических мощностей и т.п.).

Перспективными являются комбинированные способы зимнею бетонирования, которые представляют собой сочетание двух или более традиционных способов, например, термос + применение бетонов с противоморозными добавками, электропрогрев или обогрев в греющей опалубке бетонов, содержащих противоморозные добавки, электрообработка бетона в тепляках и др.

При доставке бетонной смеси автобетоносмесителями производят предварительный разогрев смеси на посте разогрева с последующей загрузкой автобетоносмесителя разогретой смесью.

Каменные работы зимой выполняют следующими способами:

- Замораживанием
- С использованием противоморозных добавок
- С применением последующего прогрева

Кладку в зимних условиях выполняют на цементных, цементно-известковых или цементно-глиняных растворах. В качестве химических добавок в раствор вводят хлористый кальций, хлористый натрий и нитрат натрия.

Мероприятия по технике безопасности

При производстве работ необходимо руководствоваться правилами СН РК 1.03-00-2011 « Строительное производство. Организация строительства предприятий, зданий и сооружений» и СН РК 1.03-14-2011 «Техника безопасности в строительстве», а также действующими на строительстве инструкциями по охране труда и технике безопасности, правилами электро и пожарной безопасности и производственной санитарии. При производстве строительно-монтажных работ следует строго соблюдать правила устройства и безопасной эксплуатации грузоподъёмных механизмов (кранов) утверждённых Госгортехнадзором, также техники безопасности, утверждённых органами государственного надзора и соответствующими министерствами и ведомствами с Госстроем Казахстана.

В связи с близким расположением существующих жилых зданий и сооружений, обратить особое внимание на опасные зоны за пределами строительной площадки. При необходимости должны быть установлены зоны ограничения действия монтажного крана и защитные ограждения.

Генеральный подрядчик обязан с участием заказчика и субподрядных организаций разработать и утвердить мероприятия по технике безопасности и производственной санитарии, обязательные для всех организаций, участвующих в строительстве.

К строительно-монтажным работам разрешается приступать только при наличии проекта производства работ, в котором должны быть разработаны все мероприятия по обеспечению техники безопасности и производственной санитарии. Этот проект должен быть согласован со службами техники безопасности строительно-монтажных организаций.

Расположение постоянных и временных тротуарных путей, сетей электроснабжения, механизмов, временных сооружений, площадок для временного складирования стройматериалов должны строго соответствовать указанному в проектах производства работ.

На территории строительства должны быть установлены указатели проездов и проходов. Опасные зоны следует ограждать либо выставлять на их границах предупредительные сигналы, видимые в дневное и ночное время.

Движение рабочих по строительной площадке организуют вне опасной зоны. Тротуары, пешеходные трассы рекомендуется располагать на расстоянии не ближе 2 м от опасной зоны, а при меньшем расстоянии устанавливают козырьки. Проходы рабочих обеспечивают достаточным равномерным освещением. Входы в строящееся здание (сооружение) защищают сверху сплошным навесом шириной не менее ширины входа с вылетом на расстояние не менее 2 м от стены здания. Угол, образуемый между навесом и вышерасположенной стеной над входом, предусматривают в пределах 70-750.

Все работы должны проводиться в строгом соблюдении норм и правил по технике безопасности и промсанитарии, при этом должно быть обеспечено:

- устройство ограждений к строительным машинам, механизмам и оборудованию;
- устройство ограждений и безопасных переходов через траншеи, колодцы и трубопроводы на территории строительства;
- устройство безопасных входов в подъезды строящегося здания;
- устройство заземления электроустановок машин и механизмов;
- установка ограждений у опасных мест электрооборудования, электросетей, кабелей и т.д.;
- устройство приспособлений (амортизаторы, тяги и т.д.) против вредного воздействия на здоровье работающих общей и местной вибрации;
- увеличение естественного освещения на рабочих местах;
- устройство защитных щитов в проемах, временных перегородок и тамбуров в строящемся здании в целях борьбы со сквозняками;
- оборудование аптечек первой медицинской помощи;
- места для курения;
- противопожарные посты.

Рабочие места и проходы к ним должны быть ограждены временными ограждениями высотой 1.1м в соответствии с требованиями ГОСТ 12.4.059-89 и

инструкцией "Порядок использования временных ограждений".

Открытые проемы в стенах, расположенные на уровне примыкающего к ним перекрытия либо рабочего настила должны иметь ограждения на высоту не менее 1,0м и бортовую доску шириной не менее 15см.

Отверстия в перекрытиях, на которых ведутся работы, должны быть закрыты или ограждены на высоту не менее 1,0м.

При совмещении работ по одной вертикали ниже расположенные рабочие места должны быть оборудованы соответствующими защитными устройствами (настилами, сетками, козырьками), установленными на расстоянии не более 6м. по вертикали от вышерасположенного рабочего места в соответствии с инструкциями по ТБ "Проведение работ на высоте", "Средства индивидуальной защиты от падения", "Анализ степени опасности работ".

Рабочие места в зависимости от условий вида работ и принятой технологии должны быть обеспечены согласно комплектам, соответствующих их назначению, средствами технологической оснастки и средствами коллективной защиты, а также средствами связи и сигнализации.

В тёмное время суток ограждения дополняются световыми сигналами. Установка крана (экскаватора) вблизи котлованов и траншей с неукрепленными откосами производится на расстоянии одного метра от края призмы обрушения, соответствующей данному грунту. Следует уделять особое внимание работе стреловых механизмов, расположенных в непосредственной близости один от другого, во избежание столкновения их стрел. Все мероприятия, относящиеся к работе монтажных механизмов, в каждом конкретном случае должны быть согласованы со всеми участниками строительства, службами техники безопасности, а также инспекцией Гостехнадзора.

Производить монтажные работы на высоте, в открытых местах, при силе ветра 6 баллов (скорость ветра 9,9 – 12,4 м/сек) запрещается.

Скорость движения автотранспорта у строительных объектов не должна превышать 10 км/час, а на поворотах и в рабочих зонах – 5 км/час.

Мероприятия по охране труда

Инструкции по охране труда должны быть выданы работникам на руки или вывешены на рабочих местах, или организовано их хранение в известных и доступных для работников местах.

Основными опасными и вредными производственными факторами, характерными для производственных процессов являются:

движущиеся машины, механизмы, открытые подвижные элементы производственного оборудования, перемещаемые изделия, заготовки, материалы;

повышенная загазованность воздуха рабочей зоны, особенно в местах производства сварочных работ, горячей ковки, гибки, пайки и др.;

повышенные уровни шума на рабочих местах при рихтовке, клепке, обрубке, зачистке сварных швов, особенно на полых изделиях с применением пневматического инструмента;

повышенные уровни вибрации при работе ручным пневмоинструментом;

повышенные или пониженные температуры воздуха рабочей зоны;

острые кромки, заусенцы, шероховатость поверхностей обрабатываемых заготовок и др.

К опасным производственным факторам при сварочных работах относятся также;

воздействие электрического тока;

искры, брызги и выбросы расплавленного металла и шлака;

опасность взрыва баллонов и систем, находящихся под давлением;

движущиеся механизмы и изделия;

опасность падения при выполнении работ на высоте;

Охрана труда при выполнении электросварочных работ должна отвечать требованиям безопасности при электросварочных работах ГОСТ 12.3.003.

Безопасность производственных процессов должна обеспечиваться:

выбором технологических процессов и режимов работы;

выбором исходных материалов, заготовок и полуфабрикатов;

выбором производственного оборудования, его размещением и организацией рабочих мест;

организацией труда, особенно для работников виброопасных профессий;

профессиональным отбором и обучением работающих;

применением средств индивидуальной защиты;

включением требований безопасности в нормативную и технологическую документацию.

Снижение опасности возникновения пожаров и взрывов при электродуговой сварке и кислородно-ацетиленовой резке металлов должно достигаться:

Согласованием производства сварочных работ с пожарной охраной;

Недопущением сварочных работ на свежеокрашенных изделиях до полного высыхания краски, на находящихся под давлением или заполненных горючими или токсичными материалами сосудах, аппаратах, трубопроводах;

Надлежащей подготовкой мест производства сварочных работ с очисткой их в радиусе не менее 5 м от легковоспламеняющихся материалов и др.

Мероприятия по пожарной безопасности

На каждом объекте должна быть обеспечена безопасность людей при пожаре, а также разработаны инструкции о мерах пожарной безопасности для каждого взрывопожароопасного и пожароопасного участка.

Все работники предприятий должны допускаться к работе только после прохождения противопожарного инструктажа, а при изменении специфики работы проходить дополнительное обучение по предупреждению и тушению возможных пожаров в порядке, установленном руководителем.

Правила применения на территории открытого огня, проезда транспорта, допустимость курения и проведения временных пожароопасных работ устанавливаются общеобъектовыми инструкциями о мерах пожарной безопасности.

Временные строения должны располагаться от других зданий и сооружений на расстоянии не менее 15м или у противопожарных стен.

Разведение костров, сжигание отходов и тары не разрешается в пределах установленных нормами проектирования противопожарных разрывов, но не ближе 50 м до зданий и сооружений. Сжигание отходов и тары в специально отведенных для этих целей местах должно производиться под контролем обслуживающего персонала.

Для всех производственных и складских помещений должна быть определена категория взрывопожарной и пожарной опасности, а также класс зоны по Правилам устройства электроустановок, которые надлежит обозначать на дверях помещений.

Пожарные гидранты должны находиться в исправном состоянии, а в зимнее время должны быть утеплены и очищаться от снега и льда.

При отключении участков водопроводной сети и гидрантов или уменьшении давления в сети ниже требуемого необходимо извещать об этом подразделение пожарной охраны.

У гидрантов и водоемов (водоисточников), а также по направлению движения к ним должны быть установлены соответствующие указатели (объемные со светильником или плоские, выполненные с использованием светоотражающих покрытий).

Расположение производственных, складских и вспомогательных зданий и сооружений на территории строительства должно соответствовать утвержденному в установленном порядке стройгенплану, разработанному в составе проекта организации строительства.

Дороги должны иметь покрытие, пригодное для проезда пожарных автомобилей в любое время года. Ворота для въезда должны быть шириной не менее 4 м.

У въездов на стройплощадку должны устанавливаться (вывешиваться) планы пожарной защиты в соответствии с ГОСТ 12.1.114-82 с нанесенными строящимися и вспомогательными зданиями и сооружениями, въездами, подъездами, местонахождением водоисточников, средств пожаротушения и связи.

Территория, занятая под открытые склады горючих материалов, а также под производственные, складские и вспомогательные строения из горючих и трудногорючих материалов, должна быть очищена от сухой травы, бурьяна, коры и щепы.

Размещение временных складов (кладовых), мастерских и административно-бытовых помещений в строящихся зданиях из незащищенных несущих металлических конструкций и панелей с горючими полимерными утеплителями не допускается.

Предусмотренные проектом наружные пожарные лестницы и ограждения на крышах строящихся зданий должны устанавливаться сразу же после монтажа несущих конструкций.

Устройство лесов и подмостей при строительстве зданий должно осуществляться в соответствии с требованиями норм проектирования и требованиями пожарной безопасности, предъявляемыми к путям эвакуации. Леса и опалубка, выполняемые из древесины, должны быть пропитаны огнезащитным составом.

Строительные леса построек на каждые 40 м их периметра необходимо оборудовать одной лестницей или стремянкой, но не менее чем двумя лестницами (стремянками) на все здание.

На местах производства работ количество утеплителя и кровельных рулонных материалов не должно превышать сменной потребности.

Горючий утеплитель необходимо хранить вне строящегося здания в отдельно стоящем сооружении.

К началу основных строительных работ генподрядчиком должны быть организованы пожарные посты с противопожарными средствами в районах строящихся зданий и сооружений, административно-бытовых и складских помещений, а также определены особо опасные зоны в пожарном отношении и режим работы в пределах этих зон.

Мероприятия по пожарной безопасности при производстве строительно-монтажных работ должны быть разработаны в проекте производства работ (ППР).

Требования пожарной безопасности к устройству, оснащению и организации рабочих мест для проведения сварочных работ должны соответствовать ГОСТ 12.2.003, ГОСТ 12.2.007.8, ГОСТ 12.2.017, ГОСТ 12.2.061, ГОСТ 12.3.003 и др.

Ширина проходов между оборудованием, движущимися механизмами, перемещаемыми деталями, стационарными многопостовыми источниками питания должна быть не менее 1,5 м, между стационарными однопостовыми источниками питания - не менее 0,8 м, между однопостовыми источниками питания и стеной - не менее 0,5 м, между контактными машинами при расположении рабочих мест друг против друга для точечных и шовных машин - не менее 3 м, при расположении машин тыльными сторонами друг к другу - не менее 1 м, при расположении машин передними и тыльными сторонами друг к другу - не менее 1,5 м.

Сварочные посты в зависимости от оборудования и методов сварки, степени пожаро- и взрывоопасности должны находиться на расстоянии 4-10 м от места нахождения горючих материалов.

При производстве сварочных работ в кабинах свободная площадь на один сварочный пост должна быть не менее 3 м^2.

Обшивка кабины должна быть выполнена из несгораемых материалов, между обшивкой и полом должен быть зазор не менее 50 мм, а при сварке в среде защитных газов - не менее 300 мм.

Рабочие места сварщиков должны быть ограждены экранами или ширмами из негорючих материалов высотой не менее 1,6 м.

При сварке в среде защитных газов необходимо принятие мер по исключению утечки и проникновения этих газов в смежные и нижерасположенные помещения.

Мероприятия по охране окружающей среды и экологической безопасность

Охрана окружающей природной среды заключается в предотвращении загрязнения атмосферного воздуха и недопустимости уничтожения плодородного слоя и растительности.

Сохранение окружающей природной среды обеспечивается за счет ряда мероприятий, которые предусматривают:

- Предварительную срезку растительного грунта при рытье котлованов и использовании его в дальнейшем для благоустройства и озеленения территории или вывоз грунта для использования его при рекультивации земель.
- Бережное отношение к воде, своевременное устранение утечек, вызванных неисправностью или несовершенством сантехнической запорной арматуры.
- Применение машин и механизмов электроприводом для уменьшения загрязнения воздуха выхлопными газами двигателей внутреннего сгорания и дизелей.
- Использование специального транспорта для доставки сыпучих и жидких грузов, битумовозов, избегая применения на строительной площадке битумоварочных котлов.
- Постоянное увлажнение временных грунтовых дорог в целях уменьшения запыленности воздуха при движении транспорта.
- Сохранение многолетних декоративных растений, попадающих в зону строительства. Не рекомендуется срезать грунт на приствольном участке в радиусе 3-х метров или засыпать грунтом корневую шейку ствола.
- Очищение производственных и бытовых стоков, образующихся на строительной площадке.
- Устройство временных подъездных путей и автомобильных дорог с учетом требований по предотвращению повреждений древесно-кустарниковой растительности и сельскохозяйственных угодий.
- Для уборки строительного мусора со стройплощадки предусматривается закрытые желоба, ящики или контейнеры, нижний конец желоба устанавливается не выше 1 м над землей.

Основные источники выделения загрязняющих веществ:

- снятие растительного грунта
- разработка котлована
- обратная засыпка грунта с трамбовкой до планировочной отметки
- обработка стен фундамента гудроном
- электросварочные работы

- пропанобутановая газовая резка металла
- резка каменного материала
- отделочно-покрасочные работы
- резка ПВХ профиля
- работа дизельгенератора
- укладка асфальта
- укладка тротуарной плитки
- работа автотранспорта
- заправка техники ограниченного передвижения.

На строительной площадке допускается установить биотуалет. По мере накопления жидкие бытовые отходы будут вывозится ассенизационными машинами и сбрасываться в городскую канализацию по согласованию с СЭУ. Производственные сточные воды, образуемые в результате мытья колес рекомендуется очищать в специальном отстойнике и возвращать на мойку колес по замкнутому оборотному цилу.

Водоотведение в централизованные канализационные сети в период проведения строительных работ отсутствует.

В период проведения строительных работ возможно образование следующих видов отходов:

Строительные отходы – обломки железобетонных изделий, остатки кабельной продукции, проводов, изоляторов - твердые, пожаробезопасные, нерастворимые, нетоксичные, IV класс опасности.

Огарки сварочных электродов - остаток электрода, который невозможно использовать из-за его небольшого количества; – твердые, пожаробезопасные, нерастворимые, нетоксичные, IV класс опасности.

Металлические банки от ЛКМ – банки от использования грунтовки, шпаклевки, эмали, растворителя - твердые, пожароопасные, нерастворимые, IV класс опасности.

Металлом – обрезки металлоконструкций, твердые, пожаробезопасные, нерастворимые, нетоксичные, IV класс опасности.

Замазученный грунт – образуется в случаях проливов ГСМ – твердый, вязкий, пожароопасный, нерастворимый, IV класс опасности.

Обтирочный материал, в т.ч. промасленная ветошь – текстильный материал, используемый при ликвидации проливов и для протирки внутренних частей агрегатов – твердые, пожароопасные, III класс опасности.

Отходы отстойника – отходы образующиеся при опорожнении отстойника при мытье колес, твердые, пожаробезопасные, нерастворимые в воде, нетоксичные, 4 класс опасности

ТБО – бытовой мусор – твердые, пожаробезопасные, нерастворимые в воде, нетоксичные, 5 класс опасности.

ЖБО – жидкие нетоксичные бытовые отходы от биотуалетов, 5 класс опасности.

Образующиеся отходы предусматривается хранить в специально отведенном месте на территории стройплощадки и вывозится генподрядчиком по договору с мусоровывозящей организацией.

С целью уменьшения негативного воздействия на окружающую среду на период строительства предусматривается осуществить целый комплекс природоохранных мероприятий:

поддержание чистоты и порядка на строительной площадке;

установка по периметру строительной площадки ограждения из оцинкованного неокрашенного профиля с продольной волной, высотой не менее 2-х метров;

применение технически исправных строительных механизмов;

вывоз мусора в специально отведенные места;

укрывание мусора при перевозке автотранспортом;

планируется организовать сбор и временное хранение бытовых отходов на специально обустроенной площадке и осуществлять своевременный вывоз отходов в места захоронения или утилизации;

расстановка работающих механизмов на строительной площадке с учетом взаимного звукоограждения и естественных преград;

содержание в надлежащем состоянии и осуществление профилактического ремонта механизмов;

не допускать утечек воды из системы водоснабжения;

мытье колес автотранспорта производить водой технического качества с использованием системы оборотного водоснабжения;

заключить договор с мусоровывозящей организацией на вывоз строительного мусора и ТБО.

В целях исключения загрязнения компонентов природной среды отходами производства должны предусматриваться следующие мероприятия:

- организация ликвидации отходов производства в соответствии с санитарными нормами и правилами РК;

- организация мест сбора и безопасного хранения неутилизируемых отходов в маркированных контейнерах, мест их промежуточного хранения на используемой территории, транспортировки до места постоянного хранения;

- организация сбора и сдачи промотходов категории вторичных ресурсов на специализированные предприятия по переработке;

- предназначенные для удаления отходы должны храниться с учетом требований по предотвращению загрязнения окружающей среды;

- линейные бригады сварщиков должны быть оснащены контейнерами для сбора обрезков труб, упаковок изоляционных муфт, огарков электродов и т.д.;

-сбор и утилизация образующихся при строительстве производственных отходов (железобетонные изделия, металлолом, обрезки труб, стружка, остатки изоляции и пр.).

Мероприятия по контролю качества

Земляные работы и земляные сооружения

Строго соблюдать положения и основные требования по контролю качества выполнения земляных работ, устройству оснований и возведению земляных сооружений, содержащиеся в СНиП 3.02.01-87 "Земляные сооружения, основания и фундаменты».

Также с учетом требований СНиП 3.01.03-84 "Геодезические работы в строительстве", а также специальных требований по производству земляных работ, учитывающих специфику возведения конкретных зданий и сооружений различного назначения.

При выполнении проверки данного вида работ следует установить надежность закрепления: разбивочных знаков-столбиков, определяющих положение осей сооружений в плане, реперов (не менее двух у каждого отдельного здания), а также обноски и перенесения на нее осей зданий и сооружений.

В ходе проверки должно быть учтено расположение в пределах котлованов, траншей и вблизи них эксплуатируемых коммуникаций и подземных сооружений.

В зависимости от условий строительства и принятых проектных решений по устройству оснований следует проконтролировать выполнение мероприятий и сооружений и защите оснований в ходе производства работ.

2.6. Выполнение земляных работ и возведение земляных сооружений должно осуществляться с систематическим и своевременным испытанием грунтов в требуемом объеме на соответствующих технологических этапах, согласно требованиям СНиП и стандартов.

Устройство бетонных и железобетонных конструкций монолитных и сборно-монолитных.

При возведении монолитных бетонных и железобетонных конструкций проверка качества выполнения работ должна осуществляться также с учетом требований других нормативных документов и стандартов.

В основу положений настоящего раздела положены требования СНиП 3.03.01-87 "Несущие и ограждающие конструкции", а также требования других нормативных документов (стандартов, инструкций и руководств), регламентирующих правила контроля данного вида работ.

Особое внимание проверяющие должны обращать на технологию и последовательность выполнения работ в целом и отдельных технологических операций.

Возведение зданий, сооружений и конструктивных элементов из кирпича.

Необходимо строгое соблюдение основных требований, заложенных в соответствующем разделе СНиП 3.03.01-87 и СНиП II-22-81 "Каменные и армокаменные конструкции" при возведении конструкций из кирпича.

При проверке качества выполнения строительно-монтажных работ по возведению зданий и сооружений из кирпича надлежит установить соответствие используемых материалов требованиям проекта, соответствующих стандартов и условиям строительства.

Используемые вяжущие и марки кладочных растворов должны удовлетворять требованиям Приложения 15 СНиП 3.03.01-87, учитывающим условия эксплуатации каменных конструкций.

Особое внимание придается соблюдению дополнительных требований по возведению конструкций из кирпича в сейсмических районах, учитывая, что при сейсмическом воздействии эти конструкции наиболее часто разрушаются из-за невыполнения этих требований.

При осуществлении проверок качества выполнения данного вида работ следует учитывать требования по соблюдению последовательности технологических операций.

Изоляционные покрытия, кровли и защита строительных конструкций от коррозии.

Строгое соблюдение требований, содержащиеся в СНиП 3.04.03-85 "Защита строительных конструкций и сооружений от коррозии", а также в рекомендациях по устройству рулонных кровель с использованием различных битуминозных материалов.

При осуществлении проверок качества выполнения данного вида работ следует учитывать, что устройство каждого элемента изоляции (кровли), защитного покрытия может выполняться только после проверки правильности выполнения нижележащего элемента с оформлением соответствующего акта освидетельствования.

Изоляционные и кровельные работы допускается выполнять при температуре окружающей среды от плюс 60 до минус 30° С. При применении горячих мастик - при температуре воздуха не ниже минус 20° С, а с применением составов на водной основе без противоморозных добавок - не ниже 5°С.

Поверхности основания, подготавливаемые под изоляцию и антикоррозионные покрытия должны быть чистыми и огрунтованными. Огрунтовка поверхностей не производится при изоляции их цементными растворами, холодными асфальтовыми мастиками и пластиком.

Сварка монтажных соединений строительных конструкций

Строгое соблюдение требований, содержащиеся в разделе 8 СНиП 3.03.01-87 "Несущие и ограждающие конструкции", ГОСТ 10922-75 "Арматурные изделия и закладные детали сварные для железобетонных конструкций. Технические требования и методы испытаний" и ГОСТ 14098-85 "Соединения сварные арматуры и закладных изделий железобетонных конструкций. Типы, конструкция и размеры".

При проверке качества сварных монтажных соединений необходимо установить, что руководство сварочными работами осуществляется лицом,

имеющим документ о специальной подготовке в области сварочных работ, а квалификация сварщиков соответствует характеру (параметрам) выполняемых сварных соединений, удостоверенная согласно Правилам аттестации сварщиков.

Проверяющие качество сварных монтажных соединений должны удостовериться, что применяемые сварочные материалы (покрытые электроды, сварочные проволоки сплошного сечения, плавленые флюсы) соответствуют требованиям стандартов на них и указаниям в проекте.

При наличии соответствующего требования в проекте производства сварочных работ или технологической документации на монтажную сварку конструкций необходимо установить выполнение сварки пробных стыковых образцов из используемых на монтаже марок сталей соответствующей толщины и в том же пространственном положении, что и при выполнении монтажных операций.

Проверяющему надлежит убедиться, что механические испытания стыкового сварного соединения пробных образцов произведены в объемах, согласно требованиям ГОСТ 10922-75 и ГОСТ 6996-66.

Перечень документаций выполняемых для контроля качества строительства :

Акты приемки ответственных конструкций,
Акты освидетельствования скрытых работ
Акты приема пожарной сигнализации
Акты обследования электросетей и электроустановок и сертификаты
Акты приемки ответственных конструкций,
Акты приемки законченного строительством объекта,
Исполнительные чертежи
Сертификаты на материалы
Журналы работ по монтажу металлических конструкций
Журнал сварочных работ
Журнал антикоррозионной защиты

Указания по составу, точности, методов и порядке построения геодезической разбивочной основы

Геодезические работы при строительстве должны выполняться в объёме и с точностью, обеспечивающей соответствие геометрических параметров и размещения объектов строительства проекту и требованиям строительных норм и правил и государственных стандартов.

К началу производства геодезических работ соответствующие участки строительной площадки должны быть освобождены от строений, подлежащих сносу. Для закладки реперов и знаков, закрепляющих от зданий и сооружений, должны быть подготовлены свободные места.

Для измерения линий и углов должны быть расчищены полосы шириной не менее 1 м.

Геодезическую разбивочную основу надлежит создавать на стройплощадке в виде развитой сети закрепленных знаками пунктов определяющих положение объектов в плоскости.

Работы по построению на местности разбивочной основы выполнить по схеме, составляемой в соответствии с генпланом объекта. К схеме должны быть приложены каталоги координат и отметок.

Геодезическую разбивочную основу для определения положения объекта в плане создавать в виде:

а) строительной сетки продольных и поперечных сетей, определяющих положение на местности основных зданий и их габариты для строительства групп зданий и сооружений;

б) красных линий продольных и поперечных осей – для строительства отдельных зданий;

в) полигон тахеометрических и теодолитных ходов вдоль трассы и осей этих сооружений – для строительства дорог, инженерных коммуникаций.

Разбивочную основу для определения положения объекта по высоте создавать в виде замкнутых полигонов или отдельных нивелирных ходов так, чтобы отметки были получены не менее, чем от двух реперов геосети.

Построение разбивочной основы выполнить с учетом:

обеспечение увязки в плане и по высоте;

обеспечение сохранности и устойчивости знаков, закрепляющих пункты;

возможности использования геодезической основы в процессе эксплуатации объекта его расширения.

Постоянные знаки, используемые как опорные должны защищаться надёжными оградами.

Заказчик обязан не менее чем за 10 дней до начала строительства передать генподрядчику техническую документацию на геодезическую разбивочную основу для строительства.

Результаты разбивочных работ должны фиксироваться по каждому участку работ и монтажному горизонту на рабочих чертежах.

Геодезической проверке в процессе монтажа подлежат все несущие и ограждающие конструкции зданий или монтажная оснастка, а также подземных коммуникаций.

Контроль положений конструкций в плане осуществлять непосредственным измерением расстояния между осями.

Контроль положения строительных конструкций на высоте выполнять геометрическим нивелированием.

Потребность в инвентарных зданиях

Ориентировочная потребность во временных зданиях определяется из годового объема СМР, по существующим нормативам.

Нормативные показатели принимаются на основании «Расчетных нормативов для составления проектов организации строительства».

Расчет потребности гардеробных производится на общее количество рабочих занятых на строительстве. Прочих инвентарных зданий санитарно-бытового назначения – исходя из численности работающих, занятых в наиболее многочисленную смену (рабочих – 70%, а ИТР, МОП и охрана 80%).

Для использования таблиц. Стоимость СМР переведена, от цен 2001 года к ценам 1969г. с учетом индексов 1,18 к ценам 1984г.,1,60 и 1,05 к ценам 1991г, 106,6 к ценам 2001г. От цен 2021 года к ценам 2001 года индекс 2,737.

Стоимость СМР в ценах 2001 года 677,2/2,737 = 247,4 млн. тенге

К = 1,18 * 1,60 * 1,05 * 106,6 = 211,32 тенге. 247,4/211,32 = 1,2 млн. тенге.

№	Перечень временных зданий и сооружений	Производст Площ. $м^2$	Потребность на 1-го работающ.	Мак.кол-во рабочи и ИТР.	Требу е-мая площ $м^2$	Требуемое колво, шт	типового проекта
	2	3	4	5	6	7	8
	Контора прораба	18	$4м^2$/ ИТР	9	36	2	420-13-1
	Гардеробная	18	0,5м2/чел	98	49	3	420-13-1
	Душевая на 6 сеток	18,0	душ/15 чел	72	18	5душ	ВД-1
	Здравпункт на 10 пос. мест	18,0	0,2 $м^2$ / чел	72	14,4	1	ВС-1
	Материально - техни-ческий склад закрытый	27,0	$50м^2$/млн.тен СМР	1,2	60	2	ГПД-4
	Уборная		очко/15 чел	72		5 очк.	-
	Противопожарный щит	-	-			2	-
	Столовая	18 мест 1129-0,31 универсал	1место 4чел		18 мест		1шт

Потребность в материально-технических ресурсах

Потребность в электроэнергии, топливе, паре, воде, сжатом воздухе и кислороде для производства строительно-монтажных работ определены по «Расчётным нормативам для составления проектов организации строительства». Часть 1.

Наименование ресурсов	Нормативн показатели на1 млн.тен	Объём СМР млн.тенге	$К_1$	$К_2$	Необходимое к-во ресурсов

Электроэнергия, Ква	140	1,2	0,80	-	134,4
Топливо, т	44		0,80		42,2
Пар, кг/час	160		0,80	-	153,6
Вода, л/сек	0,2		-	0,94	0,23
Сжатый воздух, шт	3,2		-	0,94	3,62
Кислород, $м^3$	4400		-	0,94	4972

Для использования таблиц. Стоимость СМР переведена, от цен 2001 года к ценам 1969г. с учетом индексов 1,18 к ценам 1984г.,1,60 и 1,05 к ценам 1991г, 106,6 к ценам 2001г. От цен 2021 года к ценам 2001 года индекс 2,737.

Стоимость СМР в ценах 2001 года 667,2/2,737 = 243,8 млн. тенге

К = 1,18 * 1,60 * 1,05 * 106,6 = 211,32 тенге. 243,8/211,32 = 1,2 млн. тенге.

Потребность в складской площади

Площади складов определена на основании «Расчетных нормативов для составления проектов организации строительства», часть 1.

Для использования таблиц. Стоимость СМР переведена, от цен 2001 года к ценам 1969г. с учетом индексов 1,18 к ценам 1984г.,1,60 и 1,05 к ценам 1991г, 106,6 к ценам 2001г. От цен 2021 года к ценам 2001 года индекс 2,737.

Стоимость СМР в ценах 2001 года 667,2/2,737 = 243,8 млн. тенге

К = 1,18 * 1,60 * 1,05 * 106,6 = 211,32 тенге. 243,8/211,32 = 1,2 млн. тенге.

Материалы и изделия	Ед. изм	Нормативн показатели на1 измер	Объём СМР Или кол-во материал	Необходи мая площ. Склада м2
1.Закрытые склады отапливаемые				
Лакокрасочные материалы (неотапливаемые)	1млн тенге	24	1,2	28,8
цемент	"	9,1		10,9
известь	"	4,5		5,4
Кабель, провода,	"	29		34,8
2. Навесы	"			
Сталь арматурная	"	2,3	12	2,76
Рубероид, плитки облицовочные	"	48		57,6
Столярные изделия	"	13		15,6
Битумная мастика	"	13		15,6

Потребность в основных строительных машинах и механизмах

Потребность в основных строительных машинах и механизмах определена в целом по строительству объекта на основании «Норм потребности в строительных машинах» СН 494-77 и годового объема СМР.

Для использования таблиц. Стоимость СМР переведена, от цен 2001 года к ценам 1969г. с учетом индексов 1,18 к ценам 1984г.,1,60 и 1,05 к ценам 1991г, 106,6 к ценам 2001г. От цен 2021 года к ценам 2001 года индекс 2,737.

Стоимость СМР в ценах 2001 года 667,2/2,737 = 243,8 млн. тенге

К = 1,18 * 1,60 * 1,05 * 106,6 = 211,32 тенге. 243,8/211,32 = 1,2 млн. тенге.

Наименование машин и механизмов	Ед.изм.	Нормативны показатель ед. изм.		Кол-во машин и механизм.	Марка механизма
		на1млнтенге СМР	объём СМР		
1	2	3	4	5	6
Экскаваторы	$м^3$/ковш	0,38	1,2 млн. тенге	2	ЭО-2141
Бульдозеры	шт	1,3		2	Д-271
Кран автомобильн	шт	3,03		2 3	Q – 10 т. Q – 35 т
Автогрейдер	шт	0,15		1	ДЗ-99
Автосамосвал	а/тн	6,52		8	КамАЗ
Прицепы					
Автомобили	а/тн	9,26		4	КамАЗ
Автопогрузчики	шт	0,12		3	
Компрессоры	м3произ	4,84		1	
Подъемники	Тгрузоп	0,49		1	
трубоукладч	Тгрузоп	0,26		1	

Расчет продолжительности строительства

Продолжительность строительства сельского клуба на 200 мест, со строительным объемом определена согласно СП РК 1.03-102-2014, Б.5.4. Просвещение и культура, Таблица Б.5.4.1 Продолжительность строительства и задел в строительстве предприятий, зданий и сооружений для объектов просвещении и культуры, раздел

«Театры, концертные залы и цирки» пункт 6 «Сельский клуб», На 300 мест (Объем 33 тыс. м3) и составляет 24,0 месяцев. Проектируемый объект рассчитан на 200 мест (Объем 11,4 тыс. м3).

Продолжительность строительства объекта, произведена по трудозатратам:

Общая сумма нормативной трудоемкости по всем локальным сметам составляет: 44 945 чел. ч.

Продолжительность рабочей смены 12 часов. Количество рабочих дней в месяце – 22 дня.

Количество смен на строительной площадке – 1,5 смена. Количество работающих человек в смену – 34 человек Отсюда находим продолжительность строительства объекта: 44 945 /22*12 = 170 человека/дней.

170 / 34 чел. = 5 месяца.

Общая продолжительность строительства объекта 5,0 месяца. Подготовительный период: 5,0*0,982*15%= 1,0 месяца.

Общая продолжительность строительства объекта принята 6,0 месяцев

Планируемый период начала работ – апрель 2022 года..

Нормы задела по месяцам с нарастающим итогом приняты :

Продолжительность строительства	Нормы задела в строительстве по месяцам, % сметной стоимости (с нарастающим итогом)					
6,0 месяцев	1	2	3	4	5	6
Заделы в %	15	31	48	66	83	100
Реализация проекта	Начало строительства - апрель 2022 г.					
Объем инвестиций процентов в год	2022 год - 100%					

Нормы задела в строительстве по месяцам, % сметной стоимости:

1мес – 15%; 2мес – 16%; 3мес – 17%; 4мес – 18%; 5мес – 17%; 6мес – 17%;

Согласовано

Взам. инв.№

Подп. и дата

Инв. №