«Қостанай облысы, Амангелді ауданы, Амантоғай ауылында 50 орындық жабық ангар үлгісіндегі спорт залының құрылысы**»** жұмыс жобасы бойынша

20.01.2023 ж. № KAZE-0001/23

ҚОРЫТЫНДЫ

ТАПСЫРЫСШЫ:
"Амангелді ауданы әкімдігінің құрылыс, сәулет және қала құрылысы бөлімі" коммуналдық мемлекеттік мекемесі

БАС ЖОБАЛАУШЫ:
«МПК-ПРОЕКТ» ЖШС

Қосалқы жобалаушы:
«МПК-Group» ЖШС

Шымкент қаласы

АЛҒЫ СӨЗ

«Қостанай облысы, Амангелді ауданы, Амантоғай ауылында 50 орындық жабық ангар үлгісіндегі спорт залының құрылысы» жұмыс жобасы үшін дайындалған осы сараптау қорытындысы **«Kaz Expertise» ЖШС**-мен берілді.

«Kaz Expertise» ЖШС-нің рұқсатынсыз осы сараптамалық қорытындыны толық немесе ішінара қайта шығаруға, көбейтуге және таратуға жол берілмейді.

З А К Л Ю Ч Е Н И Е

№ KAZE-0001/23 от 20.01.2023 г.

по рабочему проекту
«Строительство крытого спортивного зала ангарного типа до 50 мест в селе Амантогай, Амангельдинского района, Костанайской области**»**

ЗАКАЗЧИК:
Коммунальное государственное учреждение "Отдел строительства, архитектуры и градостроительства акимата Амангельдинского района"

ГЕНПРОЕКТИРОВЩИК:
ТОО «МПК-Проект»

Субпроектировщик:
ТОО «МПК-Group».

г.Шымкент

ПРЕДИСЛОВИЕ

Данное экспертное заключение по рабочему проекту **«Строительство крытого спортивного зала ангарного типа до 50 мест в селе Амантогай, Амангельдинского района, Костанайской области»** выдано **ТОО «Kaz Expertise»**

Данное экспертное заключение не может быть полностью или частично воспроизведено, тиражировано и распространено без разрешения **ТОО «Kaz Expertise»**

1.НАИМЕНОВАНИЕ рабочий проект **«Строительство крытого спортивного зала ангарного типа до 50 мест в селе Амантогай, Амангельдинского района, Костанайской области».**

Настоящее заключение выполнено согласно трёхстороннего договора №KAZE-0281 от 17.11.2022 года на экспертизу рабочего проекта между ТОО «Kaz Expertise», ТОО «МПК-Проект» и Коммунальное государственное учреждение «Отдел строительства, архитектуры и градостроительства акимата Амангельдинского района».

2. ЗАКАЗЧИК: Коммунальное государственное учреждение «Отдел строительства, архитектуры и градостроительства акимата Амангельдинского района».

3.ГЕНЕРАЛЬНЫЙ ПРОЕКТИРОВЩИК: ТОО «МПК-ПРОЕКТ». Государственная лицензия №19020272 от 07.10.2019 года, выданная Управлением государственного архитектурно-строительного контроля Туркестанской области. Категория - I.

СУБПРОЕКТИРОВЩИК: ТОО «МПК-Group». Государственная лицензия №18014240 от 23.07.2018 года, выданная Управлением государственного архитектурно-строительного контроля Южно-Казахстанской области. Категория - II.

4. ИСТОЧНИК ФИНАНСИРОВАНИЯ: Государственные инвестиции.

5. ОСНОВНЫЕ ИСХОДНЫЕ ДАННЫЕ

5.1 Основание для разработки:

-задание на проектирование, утвержденное руководителем КГУ «Отдел строительства, архитектуры и градостроительства акимата Амангельдинского района»;

-архитектурно-планировочное задание №23А от 15.06.2022 года, выданное Коммунальное государственное учреждение «Отдел строительства, архитектуры и градостроительства акимата Амангельдинского района».;

-постановление акима с/о Амантогай за №23 от 06.05.2022 года о предоставлении земельного участка на строительство;

-акт на право временного возмездного землепользование на земельный участок кадастровым номером №12-272-033-280 площадью 0,2475 га ;

-эскизный проект, согласованный с Коммунальное государственное учреждение «Отдел строительства, архитектуры и градостроительства акимата Амангельдинского района».в 2022 году;

-отчет об инженерно-геологических условиях, выполненный ТОО «А-Геоинжиниринг» в 2022 году;

-топографическая съемка, выполненная ТОО «МПК-Проект» в 2022 году.

Технические условия:

-на электроснабжение №09-856 от 15.06.2022 года, выданные КГП «КЮЭС»;

-на водоснабжение и канализацию №65 от 15.06.2022 года, выданные ГКП «Аман Су»;

5.2 Согласования и заключения заинтересованных организаций:

Проект согласован в установленном порядке с заинтересованными организациями, согласно СН РК 1.02-03-2011 «Порядок разработки, согласования, утверждения и состав проектной документации на строительство»:

–ГУ Коммунальное государственное учреждение «Отдел строительства, архитектуры и градостроительства акимата Амангельдинского района».;

5.3 Перечень документации, представленной на экспертизу

Таблица 1

Номер тома	Обозначение	Наименование
Том 1.	90-2022-ПЗ	Пояснительная записка.
Том 2.	90-2022	Сметная документация.
Том 3.	90-2022	ПОС.
Том 4.	90-2022	Паспорт проекта.
Альбом I	90-2022 ГП, НВК, ЭСН	Генеральный план. Наружные сети водоснабжения и канализации. Наружное электроснабжение.
Альбом II	90-2022 АС	Архитектурно-строительная часть
Альбом II.I	90-2022 АС	Архитектурно-строительная часть. Вспомогательные объекты.
Альбом III	90-2022 ТХ	Технологические решения.
Альбом IV	90-2022 ОВ. ТМ	Отопление и вентиляция. Тепломеханические решения.
Альбом V	90-2022 ВК	Водопровод и канализация.
Альбом VI	90-2022 ЭОМ	Электроосвещение.
Альбом VII	90-2022 ВН. ПС. СС.	Пожарная сигнализация. Видеонаблюдение. Слаботочные сети.

5.4 Цель и назначение объекта строительства

Строительство крытого спортивного зала ангарного типа до 50 мест в селе Амантогай, Амангельдинского района, Костанайской области.

6. ОСНОВНЫЕ ДАННЫЕ ОБЪЕКТА И ПРИНЯТЫЕ ПРОЕКТНЫЕ РЕШЕНИЯ

6.1 Место размещения объекта и характеристика участка строительства

Проектируемая площадка расположена в селе Амантогай, Амангельдинского района, Костанайской области.

Климатическая справка

Пункт Костанай.

Климатический подрайон III-А

Температура воздуха, °С: абсолютно максимальная +41,1

абсолютно минимальная-45,5

Средняя максимальная температура воздуха наиболее теплого месяца года (июля), °С +21,4

Температура воздуха наиболее холодных (обеспеченностью 0,92), °С:

суток-32,2

пятидневки-22

Средняя месячная амплитуда температуры воздуха наиболее холодного месяца, °С 8,2

Средняя месячная амплитуда температуры воздуха наиболее теплого месяца, °С 14

Продолжительность, сутки / Средняя суточная температура воздуха, °С, периода со средней суточной температурой воздуха:

≤0 °С - 153/-11,0

≤8 °С-205/-8,1

≤10 °С-220/-6,0

Средняя годовая температура воздуха, °С +3,1

Количество осадков за ноябрь-март, мм - 93 мм

Количество осадков за апрель-октябрь, мм - 205 мм

Максимальная из средних скоростей ветра по румбам за январь -6,2 м/сек

Преобладающие направление ветра за декабрь-февраль - ЮЗ

Преобладающие направление ветра за июнь - август - З

Минимальная из средних скоростей ветра по румбам за июль -2,3 м/сек

Нормативная глубина промерзания, см: для суглинков и глин-0,23 см

Глубина нулевой изотермы в грунте, см:

Средняя из максимальных за год-20

Высота снежного покрова средняя из наибольших декадных на зиму -33 см,
максимально из наибольших декадных - 56,0 см,

продолжительность залегания устойчивого снежного покрова 137,0 дней.

Среднее число дней с пыльной бурей - 2,9 дней,

туманами - 17 дней, метелью - -, грозой - 26 дней.

Район территории по давлению ветра-III.

Район по снеговой нагрузке на грунт-IV.

Нормативное значение снеговой нагрузке на грунт, кПа-1,8

Нормативное значение ветрового давления кПа-0,56.

Нормативное значение снегового покрова, см-34.7.

Базовая скорость ветра-30 м/с.

Рельеф.

Рельеф территории относительно ровный. Абсолютные высотные отметки поверхности земли изменяются в пределах от 89,49 м до 93,79 м и имеет незначительный уклон севера-востока на юго-запад .

Подземные воды.

Подземные воды на участке работ обнаружены в скважине 1 (абс.отм.устья-Н=90,00). Уровень грунтовх вод составляет 2,5м от поверхности земли.

Засоленность и агрессивность грунтов.

По содержанию легко- и среднерастворимых солей грунты площадки-среднезасоленные и сильнозасоленные. Величина сухого остатка колеблется в пределах от 1,040-4,710 %.

По нормативному содержанию сульфатов пересчете на ионы SO-4 - грунты площадки на бетон марки W4 по водонепроницаемости на портландцементе по ГОСТ 10178-85-слабоагрессивных до сильноагрессивных, для бетонов марки W6-W8 слабоагрессивные, неагрессивные на шлакопортлагдцементе и сульфатостойком цементе для бетонов марки W4-W6-W8.

По нормативному содержанию хлоридов в перерасчете на ионы Cl грунты площадки на арматуру железобетонных конструкции - сильноагрессивные.

Коррозийная активность грунтов по отношению к железу -от среднего до высокого; к алюминию -низкая и к свинцу - от среднего до высокого.

Физико-механические свойства грунтов

По физико-механическим и просадочным свойствам в пределах площадки выделены два инженерно-геологических элемента (ИГЭ):

ИГЭ-1 -суглинок бурого цвета, лессовидный, макропористый, полутвердой консистенции, просадочный, карбонатизированный. В верхней части до глубины 0,20-0,40м суглинки с корнями растений. Мощность слоя 0,5-1,1м.

ИГЭ-2 - Суглинок бурого цвета, от тугопластичной до мягкопластичной консистенции, непросадочный, карбонатизированный. Вскрытая мощность слоя 3,9-4,0.

Сейсмичность

Исходная расчетная сейсмичность в соответствии с СП РК 2.03-30-2017 составляет 6 баллов (несейсмоопасные).

Согласно таблицы 6.1 СП РК 2.03-30-2017 грунтовые условия площадки строительства по сейсмическим свойствам относятся к II типу.

6.2. Проектные решения

6.2.1 Генеральный план

ОБЩИЕ ДАННЫЕ

Генеральный план: «Строительство крытого спортивного зала ангарного типа до 50 мест в селе Амантоғай Амангельдинского района Костанайской области» разработан на основании:

-топографическая съемка, выполненная в 2022 году.

-Акт на земельный участок с кадастровым номером:12-272-033-280.

Площадь земельной участки имеет форму прямоугольника и составляет-0.2475га. Генеральный план застройки разработан с учетом сложившейся застройки, в соответствии с градостроительной ситуацией.

Данным проектом был разработан:Спортивный комплекс,Навес для хранение угля,выгреб;

Горизонтальная планировка

Горизонтальная привязка зданий производится от границ участка, вынесенных на местность городским отделом архитектуры. Для дополнительной привязки даны координатные точки здании и сооружении. Все размеры и отметки даны в метрах. Все разрывы между зданиями и сооружениями соответствуют строительным нормам. При производстве земляных работ всех видов вызвать представителей обслуживающих подземные коммуникации, имеющиеся рядом и на участке.

Вертикальная планировка.

Рельеф участка ранее запланирован. Перепад высотных отметок всего участка колеблются от 135.0-136.0м. Уклоны по проездам, а также на площадках приняты допустимыми. Вертикальная планировка решена с учетом существующей застройки территории, а так же сложившегося рельефа местности, методом нанесения красных проектных горизонталей сечением 0,1 м. Отвод сточных и ливневых вод решен от сооружений по покрытию с последующим выводом на рельеф, а других площадок сброс вод осуществляются на твердые покрытия.Также предусмотрено откос для вывода сточный вод.

В качестве высотную привязку принять точки А:

-("А") с абсолютной отметкой 135.37м. от осветительной опоры

Доступность маломобильных групп населения.

Мероприятия для доступности здания маломобильными группами населения разработаны в соответствии с требованиями СП РК 3.06-101-2012 «Проектирование зданий и сооружений с учетом доступности для маломобильных групп населений», СН РК 3.06-01-2011 «Доступность зданий и сооружений для маломобильных групп». Уклоны по проездам и на площадках приняты допустимыми, с учетом беспрепятственного передвижения маломобильных групп.

Противопожарные мероприятия.

Противопожарные расстояния между зданиями и сооружениями приняты согласно нормам СН РК. При проектировании проездов и пешеходных путей обеспечен возможность проезда пожарных машин к зданиям, и доступ пожарных автолестниц или автоподъемников в любое помещение.

Ситуационная схема М 1:2000

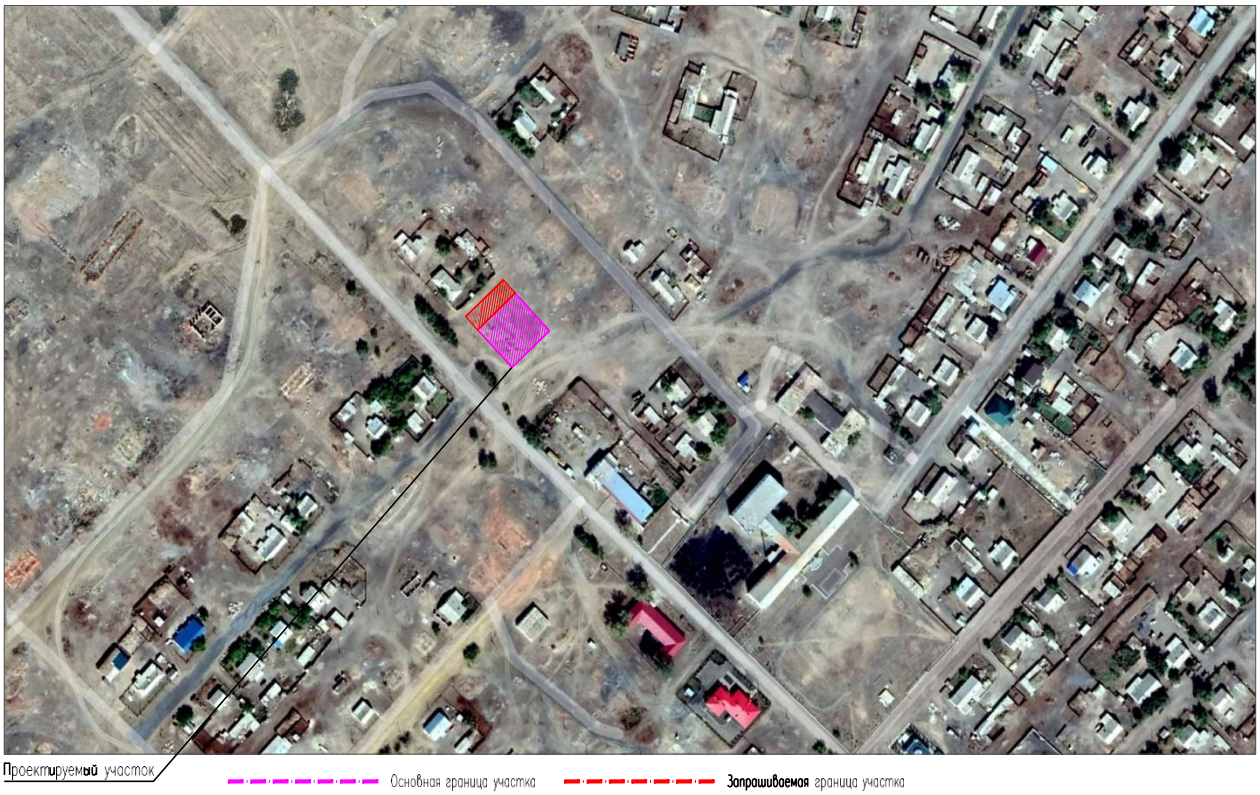

Технико экономические показатели

Таблица 2

N п/п	Наименование	Ед. изм.	Кол- во	% к общей площади	Примечание
1	Площадь участка в т.ч.	га	0.2475	100%	по Госакту

2	Площадь застройки	м²	851.95	34%	
3	Площадь естественного покрытия	м²	1623.05	66%	

6.2.2. Технологические решения

Технологические решения разработаны на основании:

-задания на проектирование и в соответствии:

- СН РК 3.02-07-2014 «Общественные здания и сооружения»;
- СП РК 3.02-107-2014 «Общественные здания и сооружения»;
- СП РК 3.02-118-2013 «Закрытые спортивные залы»;
- СН РК 3.02-18-2013 «Закрытые спортивные залы».
- СП РК 3.06-101-2012 «Проектирование зданий и сооружений с учетом доступности маломобильных групп населения. Общие положения.»

Физкультурно-оздоровительный зал с размерами в осях 18,0х28,0м запроектирован как универсальный зал для общей физической подготовки с элементами игр.

При проектировании универсального спортивного зала предусмотрено деление их с помощью разделительных устройств на секции для самостоятельного проведения в них учебно-тренировочных занятий. Пропускная способность зала, разделенного на секции, определяется как сумма максимальных пропускных способностей секций, что составляет 36 чел/смену.

Все раздевалки оснащены шкафами для одежды со скамьями.

Группа санузлов для спортсменов, администрации оборудованы унитазами, душевые - поддоном для душа, умывальные электрическими рукосушителями.

Все кабинеты оснащены современным оборудованием.

Проектом учтена возможность посещения зала инвалидам, передвигающимся на колясках, для этого предусмотрены пандусы.

Количество работающего персонала - 4 человека в том числе;

-администрация - 2человека;

-медицинский персонал -1 человек;

-технический и младший обслуживающий персонал -1 человек;

Все помещения оборудованы необходимым оборудованием производства Республики Казахстан.

6.2.3. Архитектурно-строительные решения

Объемно-планировочные и конструктивные решения.

Основное здание.

Объемно-планировочные решения.

Объемно-планировочные решения разработаны в соответствии с заданием на проектирование и с требованиями СП РК 3.02-107-2014* «Общественные здания и сооружения», СП РК 3.02-137-2013 «Крыши и кровли», СП РК 3.06-101-2012* «Проектирование зданий и сооружений с учетом доступности для маломобильных групп населения. Общие положения».

Спорткомплекс состоит прямоугольной формы в плане с размерами в осях 22.0х40.5м из 2-х блоков,

Блок 1 одноэтажное, без подвала, прямоугольной формы в плане с размерами в осях 28.0х18.0м. Высота от пола до потолка-8м

Блок 2 двухэтажное, с подвалом, прямоугольной формы в плане с размерами в осях 12.0х18.0м. Высота 1-го этажа от пола до потолка-3.3м. Высота помещений 2-го этажа в чистоте от пола до потолка-4.7м. Высота помещений подвала -1.8м.

В здании расположены душевые, санузлы, коридоры, спортзал, процедурная, инвентарная, кабинеты директора, инструктора.

В здание с поверхности земли выполнен вход - крыльцо и пандус приспособленный для маломобильных групп населения.

За относительную отметку ±0.000 принят уровень чистого пола I-го этажа проектируемого здания что соответствует абсолютной отметке 136.80 на местности по генплану.

Конструктивные решения

Конструктивная схема административного здания - каркасная , с продольными несущими рамами, с опиранием на них сборных железобетонных плит перекрытия и металлическими фермами. Колонны, ригели, фундаменты монолитные железобетонные;

Фундамент под стены - ленточная монолитная железобетонная из бетона класса С12/15, под колонны столбчатая монолитная железобетонная из бетона класса С12/15;

Стены - сэндвич панели, толщиной 120мм

Перегородки-из керамического кирпича пластического формования марки К-0 100/15/ГОСТ 530-2012, толщиной 120 мм на цементно-песчаном растворе М50.

Колонны - монолитные железобетонные из бетона класса С20/25, сечением 400х400;

Ригели - монолитные железобетонные из бетона класса С20/25, сечением 400х400;

Перекрытие - сборные железобетонные многопустотные плиты покрытия, монолитные железобетонные участки из бетона класса В25;

Покрытие - металлическая ферма из спаренных уголков.

Крыша - бесчердачная.

Кровля из профнастила Н57-750-0.7, по металлическим прогонам 18

Утеплитель чердачного перекрытия-плиты минераловатные полужесткие по ГОСТ 9573-96 П-125 кг/м3 толщ. 140мм.

Оконные блоки - алюминевые с двойным стеклопакетом;

Входные двери наружные - витраж;

Дверные блоки внутренние - деревянные по ГОСТ 6629-88;

Полы в кабинетах ламинат, в спортивном зале деревянные, в коридорах санузлах и душевых комнатах из керамической плитки;

Внутренняя отделка - затирка, водоэмульсионная, масляная покраска. Потолки - затирка швов с последующей водоэмульсионной покраской;

Отделка в санузлах и душевых комнатах - из керамических плиток;

Цоколь - керамогранит.

Отмостка - из щебня пропитанной битумом 1.5м

Защита строительных конструкций от коррозии.

Антикоррозийная защита строительных конструкций разработана согласно СН РК 2.01-01-2013 «Защита строительных конструкций от коррозии». Защита от коррозии металлических конструкций осуществляется лакокрасочными материалами 1-ой группы - пентафталевыми эмалями ПФ-115 ГОСТ 6465-76 и ПФ-133 ГОСТ 926-82 или пентафталевыми лаками ПФ-170 и ПФ-171 ГОСТ 15907-70* с добавлением 10-15% алюминиевой пудры наносимых на предварительно огрунтованые металлические поверхности глифталевыми грунтовками ГФ-021 по ГОСТ 25129-82 или ГФ-0163 по ТУ 6-27-12-90.

Поверхности стальных конструкций перед нанесением защитных лакокрасочных покрытий зачищают от окислов (окалины, ржавчины, шлаковых включений) до 3 степени очистки согласно ГОСТ 9.402-2004 «Подготовка металлических поверхностей перед окрашиванием».

Нарушенное в процессе электросварочных работ лакокрасочное покрытие зачищается согласно ГОСТ 9.402-2004 «Подготовка металлических поверхностей перед окрашиванием» и восстанавливается.

Защитный слой арматуры монолитных конструкции соответствует требованиям НТП РК 02-01-1.1-2011 "Проектирование бетонных и железобетонных конструкций из тяжелых бетонов без предварительного напряжения арматуры".

Закладные детали покрываются слоем цементно-песчаного раствора.

Грунты основания не агрессивные по отношению к бетонам на портландцементе.

Мероприятия для доступности здания маломобильными группами населения

Проект разработан в соответствии с требованиями СН РК 3.06-01-2011 «Доступность зданий и сооружений для маломобильных групп», СП РК 3.06-101-2012* «Проектирование зданий и сооружений с учетом доступности для маломобильных групп населения. Общие положения».

На входах в здание для доступа инвалидов на креслах-колясках предусмотрены пандусы . Ширина входных дверей в здание составляет 1500 мм.

Объемно - планировочные показатели

Таблица 3

№ п/п.	Наименование показателя	Единица измерения	Колличество
1	Этажность	этаж	1-2
2	Площадь застройки	м2	814,0
3	Общая площадь	м2	1205,0
4	Полезная площадь	м2	1155,12
5	Расчетная площадь	м2	885,71
6	Строительный обьем выше отм. 0,000	м3	6112,0
7	Строительный обьем ниже отм. 0,000	м3	478,8

Навес для угля

Объемно-планировочные решения

Навес для угля- с размерами 4.0х6.0м. Выполнена на металлических стойках из трубы диаметром 152мм и перекрыта профнастилом по металлическим балкам и прогонам.

За относительную отметку ±0.000 принят уровень чистого пола I-го этажа проектируемого здания что соответствует абсолютной отметке 136.20 на местности по генплану.

Конструктивные решения.

Фундаменты под колонны - столбчатые железобетонные монолитные, выполнены из бетона класса С12/15, уложенные на утрамбованный щебень, пролитый битумом, толщиной 100мм.

Колонны - из трубы диаметром ∅152мм и перекрыто профнастилом по металлическим балкам и прогонам.

Объемно-планировочные показатели

Таблица 4

№ п/п	Наименование	Ед.изм.	Итого
1	Площадь застройки	м2	29,25
2	Строительный объем	м3	76,62
3	Общая площадь	м2	25,54

Противопожарные мероприятия

Противопожарные мероприятия в проекте предусмотрены в соответствии с требованиями СН РК 3.02-07-2014 «Общественные здания и сооружения», СП РК 2.02-101-2019 «Пожарная безопасность зданий и сооружений».

Отделочные материалы, примененные в проекте, должны иметь сертификат качества, в обязательном порядке согласованные с Госпожинспекцией и санэпидстанцией.

Все деревянные конструкции обрабатываются огнезащитным составом в соответствии с требованиями СНиП РК 2.02-05-2002.

Качество огнезащитной обработки должно быть таким, чтобы потеря массы огнезащитной древесины при испытании СТ СЭВ 46869-84 не превышала 25%.

Здание должно быть оборудовано первичными средствами пожаротушения.

Защита строительных конструкций от коррозии

Антикоррозийная защита строительных конструкций разработана в соответствии с требованиями СП РК 2.01-101-2013 «Защита строительных конструкций от коррозии».

Деревянные элементы полов антисептировать и пропитать антипиреновым составом в соответствии с требованиями СНиП РК 2.02-05-2002.

Все металлические конструкции окрашиваются масляными красками.

Мероприятия по защите от шума, пыли, вибрации и солнечной радиации

Для снижения уровня шума, защиты от пыли в здании предусмотрены наружные двери, уплотненные термоизолирующими прокладками.

Защита помещений от солнечной радиации предусмотрена за счет рациональной ориентации оконных проемов в сторону сектора горизонта с наименьшим тепловым солнечным воздействием и за счет средств озеленения, располагаемых перед фасадами зданий.

Мероприятия для доступности здания маломобильных группами населения

Проект разработан в соответствии с требованиями СП РК 3.06-101-2012 "Проектирование зданий и сооружений с учетом доступности для маломобильных групп населения". СП РК 3.06-101-2012 п.4.1.2. Минимальные размеры площади, занимаемой человеком на кресле - коляске, составляют 1,2 м х 0,9 м. п.4.1.3. Минимальная ширина пространства для разворота на кресле - коляске -1,8 м.

На входах в здание для доступа инвалидов на креслах-колясках предусмотрены пандусы с поручнями ведущие до холла первого этажа. Ширина входных дверей в здание в свету составляет 1500 мм.

6.2.4. Инженерное обеспечение, сети и системы

6.2.4.1 Внутренние инженерные сети

Отопление и вентиляция.

Общие указания

Проект отопления, вентиляции и кондиционирования воздуха разработан на основании задания на проектирование и архитектурно-строительных чертежей и соответствует требованиям:

- СН РК 4.02-01-2011 "Отопление, вентиляция и кондиционирование воздуха";
- СП РК 4.02-101-2012 "Отопление, вентиляция и кондиционирование воздуха";
- СН РК 3.02-07-2014 "Общественные здания и сооружения";
- СП РК 3.02-107-2014 "Общественные здания и сооружения";
- СН РК 3.02-08-2013 "Административные и бытовые здания";
- СП РК 3.02-108-2013 "Административные и бытовые здания";
- СП РК 3.02-118-2013 "Закрытые спортивные залы";
- СН РК 3.02-18-2013 "Закрытые спортивные залы";
- СН РК 2.04-21-2004 "Энергопотребление и тепловая защита гражданских зданий".

Технические решения, принятые в рабочих чертежах, соответствуют требованиям санитарно- гигиенических и противопожарных норм и правил, обеспечивают безопасную для жизни и здоровья людей эксплуатацию объекта при соблюдении предусмотренных рабочими чертежами мероприятий.

В соответствии с Приказом Министра национальной экономики Республики Казахстан от 28 февраля 2015 года № 165 «Об утверждении Правил определения общего порядка отнесения зданий и сооружений к технически и (или) технологически сложным объектам» объект относится - II (нормального) уровня ответственности.

Проектные решения

Отопление

Расчетная зимняя температура наружного воздуха наиболее холодной пятидневки (обеспеченностью 0,92)=-31,2°С. Отопительный период - 205 суток. Расчетные параметры внутреннего воздуха +15°- +25°С.

Источник теплоснабжения - пристроенная котельная с двумя котлами Z-150 на твердом топливе с параметрами теплоносителя Т1,Т2=90°С-70°С. Суммарной мощностью 300кВт. Давление в подающем трубопроводе Р1=3,5атм, в обратном Р2=2,0атм. Система теплоснабжения двухтрубная тупиковая, открытая. Присоединение к тепловым сетям по зависимой схеме.

Расчетная температура теплоносителя в системе отопления 90°С-70°С.

В проекте принята горизонтальная двухтрубная тупиковая система отопления с нижней подачей к отопительным приборам. Трубопроводы системы отопления полипропиленовые армированные алюминием ГОСТ 32415-2013.

Горизонтальные трубопроводы системы отопление проложены в конструкции пола в трубной изоляции и в пределах подвала изолированы трубной изоляцией из вспененного каучука толщиной 13,19мм.

Отопительные приборы биметаллические секционные тип 500/100 с межосевым расстоянием 500мм с нижним подключением, мощность одной секции 150Вт. На радиаторах установлен комплект из клапана, термостата и воздухоспускного клапана из монтажного комплекта. На падающих и обратных участках ветках системы установлена соответствующая запорно-регулирующая и дренажная арматура. Для балансирования системы отопления предусмотрены балансировочные клапаны.

Узел управления (распределительная гребенка) расположен в помещении котельной в пристроенном помещении. Узел управления используется для регулирования

теплоснабжения системы отопления и калориферов систем приточной вентиляции, а также горячего водоснабжения - см. ТМ.

Стальные трубопроводы систем отопления, наружные поверхности стальных опорных конструкций покрыть эмалью ГФ-021 по ГОСТ 25129-2020 и окрасить антикоррозийной эмалью ПФ-115 по ГОСТ 10499-95 за 2 раза.

Расчет системы произведен в программном комплексе Danfoss. Расчетные гидравлические потери составляют: 3,0 м.вод.ст.

Теплоснабжение калориферов приточных установок

Секции обогрева приточных вентиляционных установок подключены к системе теплоснабжения для обогрева приточного воздуха поступающего в здание в холодное время года. Расчетная зимняя температура наружного воздуха наиболее холодной пятидневки -31,2°С.

Температура теплоносителя - 90°С-70°С.

Трубопроводы теплоснабжения калориферов приняты стальные электросварные трубы по ГОСТ 10704-91. Трубопроводы теплоснабжения вентиляционных установок изолируются трубной изоляцией из вспененного каучука толщиной 13,19мм, грунтованы эмалью ГФ-021 по ГОСТ 25129-2020, и окрашены антикоррозийной эмалью ПФ-115 по ГОСТ 10499-95 за 2 раза.

Вентиляция

Система вентиляции принята согласно норм и санитарных правил. В холодный период = -31,2°С. Вентиляция принята с механическим и естественным побуждением. Приточные установки уставлены в приточных венткамерах. В помещении спортивного зала принята установка малогабаритная подвесного типа. Приточные системы оборудованы пластинчатыми шумоглушителями и оборудованы шумоизолированным корпусом. В помещения с постоянным пребыванием людей приток подается непосредственно в помещения. Из санитарных узлов предусмотрены механические отдельные вытяжные системы. В помещения раздевальных предусмотрен механический приток, вытяжка осуществляется из смежных душевых. Для спортивных залов предусмотрена приточно-вытяжная вентиляция из расчет 80м3/ч.

Вытяжные механические системы оборудованы канальными вытяжными вентиляторами.

Между разными пожарными отсекам установлены противопожарные клапаны. Для регулирования воздушных потоков на воздуховодах предусмотрены дроссель-клапаны..

Приточные воздуховоды транспортирующие холодный воздух изолируются минераловатным утеплителем по ГОСТ 21880-94 М-25, б=50мм. Покровный слой принят - стеклоткань ГОСТ 19170-2001. Также изолируются воздуховоды вытяжных систем прокладка которых предусмотрена снаружи здания.

Воздуховоды систем вентиляции выполнены из оцинкованной стали по ГОСТ 14918-80 класса "Н".

Горячее водоснабжение

Горячее водоснабжения принято от котлов установленных в котельной. Температура на ГВС Т3=55°С.

Энергосбережение

В проекте энергосбережение осуществлено нижеуказанными мероприятиями:

- установка терморегулирующих клапанов с термоэлементами;

- автоматическое регулирование температуры теплоносителя в зависимости от погодных условий;
- применение утепляющих ограждающих конструкций с повышенной теплозащитой.

Противопожарные мероприятия

Для предотвращения распространения огня в случае возникновения пожара, предусмотрено автоматическое отключение приточных установок с механическим побуждением. Между разными пожарными отсекам установлены противопожарные клапаны.

Противошумные мероприятия

Для глушения шума, создаваемого приточными установками предусмотрены встроенные шумоглушители в комплекте с установкой, для канальных вентиляторов предусмотрены шумоглушители. Приточное оборудование поставляется в шумоизолированном корпусе.

Указания по монтажу

- Монтаж систем отопления и вентиляции следует производить в соответствии с требованиями СП РК 4.01-102-2013 «Внутренние санитарно-технические системы» и данным проектом.
- Полипропиленовые трубопроводы перед монтажом выдержать в течение 2 часов при температуре не менее +5°С.
- Время сварки полипропиленовых труб принимать согласно паспорта труб в зависимости от диаметра трубопровода.
- Величина пробного давления при гидравлическом испытании трубопроводов 1,25 рабочего давления, но не менее 0,2 МПа (2 кгс/кв. см).
- Трубопроводы узла управления распределительной гребенки изолировать минераловатным утеплителем с фольгированным покртытием по ГОСТ 21880-94 М-25, б=50мм. Стальные трубопроводы систем отопления, наружные поверхности стальных опорных конструкций покрыть эмалью ГФ-021 по ГОСТ 25129-2020 и окрасить антикоррозийной эмалью ПФ-115 по ГОСТ 10499-95 за 2 раза.
- Трубопроводы в местах пересечения строительных конструкций прокладывать в гильзах из негорючих материалов на основании СП РК 4.02-101-2012.

Основные показатели по чертежам отопления и вентиляция:

Таблица 5

Наименование Здания (сооружения)	Объем м3	Период года при tn, °С	Расход тепла, Вт				Установ. мощность эл. двигат. кВт.
			На отопление	На венти-ляцию	На гор.вод ос-набжение	Общий	
Спортивный комплекс	5 882,0	-31,2°С	21 7920	90 830	3 2100	17 7430	5,557
Итого:	5882,0		217920	90830	32100	177430	5,557

Тепломеханические решения

Общие указания

Исходные данные

Раздел "Тепломеханические решения" котельной разработан на основании технического задания на проектирование.

Технические решения по тепломеханической части рабочего проекта котельной разрабатывались на основании требований нормативной документации:

- СП РК 4.02-105-2013 "Котельные установки";
- СН РК 4.02-05-2013 "Котельные установки".
- "Правила устройства и безопасной эксплуатации паровых котлов с давлением пара не более 0,07

МПа (0,7 кгс/см2), водогрейных котлов и водоподогревателей с температурой нагрева воды не выше

288°К (115°С);

Расчетные параметры наружного воздуха:

- расчетная зимняя температура наружного воздуха (наиболее холодной пятидневки)= -31,2°С;

Отопительный период - 205 суток.

Теплоносителем в котельной является вода с параметрами:

- для нужд отопления и вентиляции - 90°С-70°С;
- для нужд горячего водоснабжения - 55°С;

Котельная предназначена для теплоснабжения административного здания (для систем отопления и вентиляции). Система теплоснабжения двухтрубная закрытая;

Категория котельной по надежности теплоснабжения - I категория. Потребитель тепла - II категории.

В пристроенной котельной предусмотрена установка двух водогрейных котлов Z-150 на твердом топливе, производительностью 150,0кВт каждый. Максимальное рабочее давление котла - 0,35МПа.

Основные технические решения

Котлы устанавливаются в пристроенном помещении (котельная).

В котельной устанавливаются котлы Z150 - на котле установлена соответствующая запорная, предохранительная и контрольно-измерительная арматура, согласно "Правил устройства и безопасной эксплуатации водогрейных котлов с температурой нагрева воды до 115°С".

Обратная сетевая вода из системы отопления, пройдя грязевик поступает в котлы, где нагревается до температуры 90°С. Нагретая до температуры 90°С, прямая сетевая вода сетевыми насосами подается в систему отопления.

Для компенсации расширения воды при повышении, понижении и поддержания давления воды в системе отопления предусматривается установка расширительного бака закрытого типа, марки Reflex N200 емкость V=200л.

Подпитка системы осуществляется от системы водопровода В1-Ду25. Для соблюдения требования техники безопасности все трубопроводы и оборудование изолируются. В качестве теплоизоляционных материалов для труб применены минераловатный утеплитель с покровным слоем из стеклопластика рулонного, для дымохода минераловатные плиты с покровным слоем из тонколистовой оцинкованной стали.

Топливное хозяйство

В качестве основного топлива для котельной используется твердое топливо (уголь).

Для отвода дымовых газов от котла и рассеивания выбросов предусмотрена металлическая дымовая труба диаметром 377х9,0мм, высотой Н=15м. Часовое потребление топлива (уголь) одним котлом котельной составляет 31,0кг/ч; КПД котла 91,0%.

Указания по монтажу трубопроводов

Монтаж и изготовление трубопроводов, узлов и деталей трубопроводов, контроль сварных соединений, испытание и прием в эксплуатацию смонтированных трубопроводов следует выполнять в соответствии с проектом и "Правилами устройства и безопасной эксплуатации трубопроводов пара и горячей воды", утвержденными постановлением коллегии Госгортехнадзора Республики Казахстан 21.04.94г. N13-IV и СН РК 4.01-02-2013.

Изготовление узлов и деталей трубопроводов производить из соответствующего материала и сортамента, приведенных в спецификациях оборудования и материалов.

Выполнить испытание трубопроводов на загиб по ГОСТу 3728-78. Проверить сплошность сварных швов физическим методом контроля в объеме 3% от общего количества поперечных швов. Результаты контроля должны быть зафиксированы в акте скрытых работ.

Монтаж трубопроводов производить при температуре наружного воздуха не ниже -15°С.

Трубопроводы прокладывать с уклоном не менее 0,2% в сторону движения среды. В верхних точках трубопроводов установить воздушники, в нижних - дренажи. Арматуру устанавливать в местах удобных и доступных для обслуживания.

После закрепления трубопроводов на постоянных опорах, до наложения тепловой изоляции, произвести гидравлические испытания трубопроводов давлением 1,25 Рраб. Падение давления в течение 10 мин не допускается.

Результаты гидроиспытаний оформить актом.

В соответствии с СН РК 1.03-00-2011 "Строительное производство. Организация строительства предприятий, зданий и сооружений" составить акты с освидетельствованием на завершенные скрытые работы".

Перечень скрытых работ:

- подготовка поверхности труб и сварных стыков под противокоррозионное покрытие;
- выполнение гидравлических испытаний трубопроводов по линиям;
- выполнение противокоррозионного покрытия трубопроводов, сварных стыков и оборудования.

Основные показатели по рабочим чертежам марки ТМ:

Таблица 6

Расчетный режим Максимальный зимний	Расход тепла, Вт				Установ. мощность эл. двигат. кВт.
	Расход теплоты на отопление и вентиляцию	Расход теплоты на гор. водоснабжение	Расход теплоты на технологич. цели	Общий расход теплоты	
Спортивный комплекс	0,145330 (0,124961)	0,032100 (0,02760)	-	0,177430 (0,152561)	1,52

Итого:	0,145330 (0,124961)	0,032100 (0,02760)	-	0,177430 (0,152561)	1,52

Внутренний водопровод и канализация

Рабочий проект: Внутренних систем холодного, горячего водоснабжения и канализации.

«Строительство крытого спортивного зала ангарного типа до 50 мест в селе Амантогай Амангельдинского района Костанайской области»

Выполнен на основании:

-технического задания на разработку повторного применения.

-Проект выполнен в соответствии с требованиями государственных нормативов, действующих в республике Казахстан:

-СН РК 4.01-01-2011 "Внутренний водопровод и канализация зданий о сооружений";

-СП РК 4.01-101-2012 "Внутренний водопровод и канализация зданий о сооружений";

-СН РК 3.02-107-2014 "Общественные здания и сооружения",

-СН РК 4.01-02-2013 "Внутренний санитарно- технические системы";

-СН РК 4.01-103-2013 "Наружные сети и сооружения водоснабжения и канализация";

-В проекте предусматриваются следующие системы водоснабжения и канализации:

-объединенный хозяйственно-питьевой и противопожарный водопровод, В1;

-горячее водоснабжение, Т3,Т4;

-бытовая канализация, К1;

Объединенный хоз. питьевой и противопожарный водопровод, В1.

Хозяйственно - питьевой - противопожарный водопровод предусмотрен для подачи воды к санитарным приборам, поливочным и пожарным кранам, технологическому и моечному оборудованию с запиткой от наружных сетей водопровода вводом диаметром 80х3,5мм. Стояки и магистральные трубопроводы дом культуры прокладываются над полом и под потолком первого этажа. Проектируемый сети запроектированы из оцинкованных водогазопроводных труб Ø50х3мм по ГОСТ 3262-75. Разводящие запроектированы из напорных полипропиленовых труб PP -R, SDR11, PN10, не армированные ∅25х2,3мм,∅20х1,9мм.

Внутреннее пожаротушение спорткомплекса предусматривается согласно СН РК 3.02-107-2014, составляет 1 струя по 2,6л/с

Внутреннее пожаротушение осуществляется от пожарных кранов Ø50 мм с пожарными рукавами длинною 20 м, с диаметром спрыска наконечника пожарного ствола 16 мм.

Пожарные краны устанавливаются на высоте 1.35 м от пола помещения. В пожарных шкафах предусмотрено место для двух ручных огнетушителей вместимостью по 10 л из расчета тушения одного пожара в течении 3-х часов.

Разводящие трубопроводы в сан. узлах запроектированы из стальных труб трубопроводы (кроме подводок к сан. приборам) изолируются гибкой трубчатой изоляцией "K-FLEAX ST" толщиной 9 мм. Для стояков принята скрытая прокладка, а подводящие трубопроводы к сантехническим приборам прокладываются открыто над полом по стенам сан. узлов и столовой, с обеспечением доступа к разъемным соединениям, арматуре и счетчикам воды. Для полива зеленых насаждений устанавливаются наружные поливочные краны.

-Горячее водоснабжение

Система горячего водоснабжения (Т3,Т4) к санитарно-техническим приборам, подается от теплавого пункта. Разводящие запроектированы из напорных полипропиленовых труб PP -R, SDR11, PN10, не армированные ∅25х2,3мм,∅20х1,9мм.

Подводящие трубопроводы к сантехническим приборам прокладываются открыто, с обеспечением доступа к разъемным соединениям, и арматуре.

Трубопроводы водопровода прокладываются с уклоном i=0.002 в сторону ввода.

После монтажа систему подвергнуть испытанию на прочность и плотность гидравлическим способом.

-Канализация

Канализационные сети подключены к наружному выгребной яме канализации. Канализационные сети выполнены из поливинилхлорида (ПВХ) канализационных труб Ø50-110 по ГОСТ 51613-2000. На сети предусмотрена установка ревизии и прочисток.Выпуски выполнен из чугунных канализационных труб Ø100мм по ГОСТ 6942.0-98 . Трубопроводы канализации прокладываются с уклоном i=0.03, 0.02 сторону выпуска

После монтажа трубопроводов, систему канализации проверить на исправность трубопроводов, действие санитарных приборов и смывных устройств промывом воды. Производство работ по укладке, испытанию и приемки сети вести согласно СП РК 4.01-103-2013 и СН РК 4.01-05-2002"Инструкция по проектированию и монтажу сетей водопровода и канализации из пластмассовых труб". После испытания трубопроводы подвергаются промывке и дезинфекции.

-Бытовая канализация

Система бытовой канализации предусмотрена для отвода стоков от санитарно-технических приборов в сеть внутриплощадочной бытовой канализации. Магистральные трубопроводы бытовой канализации прокладываются под полом и запроектированы из поливинилхлоридных канализационных труб раструбного соединения по ГОСТ 51613-2000 с применением резиновых уплотнительных колец. Выпуск выполнен из чугунных канализационных труб по ГОСТ 6942-98. Стояки канализации прокладываются скрыто, с зашивкой в короба. Места прохода стояков через перекрытия должны заделываться цементным раствором толщиной 2-3 см., перед заделкой стояка раствором трубы следует обертывать рулонным гидроизоляционным материалом без зазора. Для ликвидации засоров на сети установлены ревизии и прочистки. Для обеспечения доступа к ревизиям предусмотрены люки с дверцами. После монтажа трубопроводов, систему канализации проверить на исправность трубопроводов, действие санитарных приборов и смывных устройств промывом воды.

-Производство работ вести согласно:

-СН РК 4.01-05-2002 "Инструкция по проектированию и монтажу сетей водоснабжения и канализации из пластмассовых труб";

-СП РК 4.01-102-2001 "Проектирование и монтаж систем холодного и горячего внутреннего водоснабжения с использованием металлополимерных труб";

Пропуск стояков холодного водоснабжения через перекрытия выполнить в эластичных гильзах, внутренний диаметр которых на 5-10мм больше наружного диаметра прокладываемой трубы, с заделкой зазоров и отверстий в местах прокладки негорючими материалами. Отверстия для пропуска труб через стены и фундаменты заполнить эластичным водогазонепроницаемым материалом. На все канализационные

трубопроводы, перед пропуском их через стены или фундаменты, установить подвесные подвижные опоры, на расстоянии не менее 500 мм от стены.

Оснавные показатели по чертежам водопровода и канализация

Таблица 7

Найменование систем	Потребный напор на вводе,м.	Расчетный расход			
		м3сут	м3час	л/с	При пожаре л/с
Водопровод хоз-питьевой	21,0	5,0	0,976	0,692	2,6
Горячее водоснабжение		3,0	0,552	0,427	
Канализация		5,0	0,976	1,10	

Электротехническая часть.

Электроосвещение.

Общие указания

Электротехническая часть проекта выполнена на основании задания на проектирование, чертежей строительной части и смежных разделов и в соответствии с требованиями технической и нормативной документации.

Основными электропотребителями проектируемого объекта являются технологическое оборудование, сантехвентиляция и освещение.

Электрооборудования.

В качестве приняты вводно-распределительной шкаф ВРУ-1-21-10 УХЛ4 (1 ВРУ) на 2 ввода с переключателем без нулевого положения, в комплекте с трехфазными счетчиками.

В качестве распределительных устройств приняты щиты-боксы типа ЩРВ и ЩРН для установки в них модульной аппаратуры.

Силовые распределительные сети предусмотрены кабелем марки ВВГнг(А)-LS, проложенными в подготовке пола, под штукатуркой в ПВХ трубе.

Сечение кабелей выбрано по токовой нагрузке и проверено на потерю напряжения.

Выполнено отключение вентиляционных установок при возникновении пожароопасных ситуаций, посредством магнитного пускателя, с приемом сигнала от прибора пожарной сигнализации.

Электроосвещения.

Проектом предусмотрены рабочее, аварийное и ремонтное освещение.

Напряжение сети рабочего и аварийного освещения ~220В, ременттного ~36В Нормы освещенности приняты в соответствии со СН РК 2.04-01-2011 и СП РК 2.04-104-2012.

Выбор типов светильников произведен в соответствии с назначением помещений, их строительных данных, конструктивной особенностью светильника и высотой подвеса. Световые указатели "Выход" устанавливаются на путях эвакуации и у выходов из помещений.

В качестве осветительных щитков приняты щиты-боксы типа ЩРВ для установки модульной аппаратуры. Групповая сеть освещения выполняется кабелем ВВГнг(А)-LS в трубах ПВХ по стенам под штукатуркой и в пустотах плит перекрытия без трубы.

Для защиты групповых линий, питающих штепсельные розетки, предусматривается устройство защитного отключения (УЗО). Штепсельные розетки и выключатели устанавливат на высоте 1,8 м от пола

Для продолжения работы группы аварийного и эвакуационного освещения, в светильниках для аварийного освещения предусмотрен блок аварийного питания типа CONVERSION KIT.

Для эвакуационного освещения блок аварийного питания предусмотрен в комплекте со светильниками.

Заземление и зануление.

Для защиты обслуживающего персонала от поражения электрическим током все металлические части электрооборудования, нормально не находящиеся под напряжением, но могущие оказаться под таковым в результате нарушения изоляции, необходимо выполнить зануление и заземление и уравнивание потенциалов.

Защитное заземление по помещениям выполнить стальной полосой 4х25 на высоте 60мм от пола. Входные двери обойти по периметру контур заземления укладывается на держателях шин заземления, укрепленных самореземи по конструкциям стен на расстоянии 0,6 метров друг от друга. Все соединения в цепи заземления выполнить сваркой, места соединения стыков после сваркой должны быть окрашены. Защитному заземлению по проекту подлежат все нетоковедующие металлические части электрооборудования, которые могут оказаться под напряжением вследствие нарушения изоляции, заземление выполняется присоединением к магистрали заземления.

На вводе в здание выполнить систему уравнивания потенциалов путем объединения следующих проводящих частей:

-основной (магистральный) защитный проводник

-основной (магистральный) заземляющий проводник

-стальные трубы коммуникаций зданий и между зданиями

-металлические части строительных конструкций.

Молниезащита

Молниезащита выполнена согласно СП РК 2.04-103-2013. "Инструкция по устройству молниезащиты зданий и сооружений" и соответствует требованиям предъявленным к зданиям III категории устройств молниезащиты.

Для защиты от прямых ударов молнии и заноса высоких потенциалов должна быть выполнена молниеприемная сетка шагом 6х6м² (сталь круглой ∅6мм), которая соединена с магистральным заземлением полосой 4х40мм, (молниеотвод), Молниеотвод защитить угловой сталью 63х63х6 на 2,5м от земли и в земле не менее 0,3м.

Все электромонтажные работы выполнить в соответствии с действующими ПУЭ РК нормами и правилами.

Основные показатели проекта

Таблица 8

№	Наименование	Единицы измерения	Показа-тели
1	Категория электроснабжения	Кат.	II
2	Напряжение сети	В	380/220
3	Установленная мощность потребителей	кВт	16,75
4	Расчетная мощность потребителей	кВт	12,97

5	Расчетный ток	А	21,2
6	Коэффициент мощности	φ	0,95

Пожарная сигнализация.

ОБЩИЕ УКАЗАНИЯ

Данный проект выполнен на основании обследования и задания на проектирование, чертежей строительной части и в соответствии с требованиями технической и нормативной документации.

Проект выполнен в соответствии с действующими стандартами и руководящими материалами с соблюдением норм и правил техники безопасности.

Проектном предусмотрены автоматическая пожарная сигнализация — совокупность технических средств, предназначенных для обнаружения пожара, обработки, передачи в заданном виде извещения о пожаре, а также других устройств противопожарной защиты.

Проектом предусматривается комплексная сеть пожарной сигнализации, которая строится по шлейфной системе с установкой ручных, автоматических дымовых пожарных извещателей. Автоматические пожарные извещатели устанавливаются внутри помещений по потолку, ручные извещатели - на путях эвакуации у выходов из зданий по стенам.

Электрические сигналы о пожаре передаются на пульт прибора приемно-контрольный "Гранит-8". ППКОП запитывается от щита аварийного освещения и предусмотрен для аварийного питания, встроенный аккумулятор типа DELTA DT1207 емкостью 7А/ч, 20 часовой разряд.

Резервный источник питания типа РИП-12-1-7 обеспечивает бесперебойное питание электроприемников в дежурном режиме, в течение 24 часов и в режиме «Тревоги» - не менее 3 часов (для технических средств оповещения – не менее 1 часа).

Прибор приемно-контрольный "Гранит-8" обеспечивает передачу сигнала при пожаре и неисправности пожарной автоматики в службу пожаротушения и аварийно-спасательную службу.

Световой указатель "Выход" предусмотрен в раздел ЭО.

Тип системы оповещения о пожаре, в соответствии со СП РК 2.02-104-2014 принято - 2 (светозвуковой).

Для оповещения о пожаре предусмотрена установка светозвуковых оповещателей типа "LD-95" и "Маяк-12-К". Светозвуковые оповещатели расположены в административных и служебных помещениях, у главного входа в здание.

Разводка кабельной трассы выполнена кабелями марки КСРВнг(А)-FRLS. Кабельная трасса (КСРВнг(А)-FRLS) проложена в кабельном канале по стенам и потолкам.

Проект выполнен в соответствии с требованиями "Правил устройства электроустановок РК".

Основные показатели проекта

Таблица 9

№	Наименование	Единицы измерения	Показатели
1	Пожарная сигнализация	шт	1
2	Прибор приемно-контрольный охранно-пожарный "Гранит-8"	шт	7

3	Шлейф пожарной сигнализации	шт	30
4	Извещатель дымовой ИП 212-141	шт	6
5	Извещатель ручной ИПР 513-10	шт	360
6	Общая протяженность сетей ПС	п.м	
	Пожарная сигнализация		
7	Оповещатель светозвуковой, Маяк-12-К	шт	1
8	Оповещатель светозвуковой, LD-95	шт	9
9	Общая протяженность сетей оповещения	п.м	150

Видеонаблюдение.

ОБЩИЕ УКАЗАНИЯ

Данный проект выполнен на основании обследования и задания на проектирование, чертежей строительной части и в соответствии с требованиями технической и нормативной документации.

Проект выполнен в соответствии с действующими стандартами и руководящими материалами с соблюдением норм и правил техники безопасности.

Общая нагрузка Pp=0,984 Ip=4,47A.

В проекте для записи изображения с видеокамер используется 16-канальный цифровой видеорегистратор DS-7616NI-Q2/16P - 1 шт.

Оборудованию системой охранного телевидения подлежат:

1. центральный в здание;

Система охранного телевидения (СОТ) построена на базе персонального компьютера со встроенной платой, который установлен в помещении охраны. Там же установлены источник вторичного электропитания для питания видеокамер.

Для наблюдения за входами и регистрации входящих лиц, внутри здания, около входных дверей, установлены по одной черно-белый видеокамере повышенной разрешающей способности. На мониторе можно различить и идентифицировать личность входящего.

Технические средства системы охранного телевидения обеспечивает:

1. Ручное управление элементами системы охранного телевидения;
2. Круглогодичное наблюдение за периметром здания и внутренними помещениями оборудованными СОТ;
3. Просмотр изображения от любой видеокамеры из помещения охраны;
4. Круглосуточную видеозапись изображений от всех видеокамер с регистрацией времени, даты, номера видеокамеры или названия помещения;
5. Воспроизведения видеозаписи для просмотра;

Электропитание осуществляется сети переменного тока напряжением ~220В. Сети системы видеонаблюдения выполняются кабелями марки U/UTP. Кабельная трасса проложена в кабельным канале по стенам и потолкам.

Проект выполнен в соответствии с требованиями "Правил устройства электроустановок РК".

Основные показатели проекта

Таблица 10

№	Наименование	Ед. изм.	Показатели

1	32 канальный IP видеорегистратор с POE DS-7616NI-Q2/16P, шт	шт	1
2	Видеокамера День/Ночь внутренней установки DS-2CD2123G0-I, шт	шт	5
3	Видеокамера всепогодная День/Ночь наружной установки DS-2CD2023G2-IU, шт	шт	3

Слаботочные сети.

Электрочасофикация

Система электрочасофикации обеспечивает единое показание времени на всех часах подключенных к системе. Строится на базе системы "ведущий - ведомый". В качестве ведущей используется часовая станция "ЧС-2-06-школа", имеющая помехозащищенный интерфейс и защиту выхода от КЗ. В качестве ведомых используются вторичные электрические стрелочные часы ВЧС-03.

Часовая станция устанавливается в помещении для охраны, вторичные часы - в коридорах, рекреационных, зрительном зале и спортзале.

Разводка кабельной трассы выполнена кабелем марки ПРППМ 1х2х0,9.

Кабельная трасса проложена в мини-плинтусе по стенам.

Установка звукоусиления.

Пректом предусматривается аппаратура звукоусилениясспортивног и актовог зала в соответствующими с действующими нормами и правилами, Размещение и хранение данной аппаратуры произвести по месту.

Радиофикация.

Пректом предусматривается абонетские громкоговорители типа EGA 103T .

В помещении дежурного администратора предусмотрен усилитель радиотрансляционный типа РТ-120.

Подключение абонетских громкоговорителей к усилителю осуществляется кабелем марки ПТПЖ 2х1.2, прокладываемым по стене срыто под слоем штукатурки.

Основные показатели проекта

Таблица 11

№	Наименование	Ед. изм.	Показатели
1	Станция часовая, ~220В, 50Гц, ЧС-2-06-школа	шт	1
2	Часы электрические вторичные стрелочные, 24В, ВЧС-03	шт	3
3	Модульный микшер, PAM-340A	шт	1
4	Настенная звуковая колонка мощнотью 10 ВТ	шт	8
5	Усилитель трансляционный, РТ-120	шт	1
6	Абонентский громкоговоритель, EGA 103T	шт	3

6.2.4.2 Наружные инженерные сети сети

Наружные сети водопровода и канализации.

Общие указания

Рабочий проект«Строительство крытого спортивного зала ангарного типа до 50 мест в селе Амантоғай Амангельдинского района Костанайской области» наружных сетей водопровода и бытовой канализации разработан на основании:

- задания на проектирование

топографическая съемка выполнена ТОО "МПК-Проек";

- технических условий №65,выданных ГКП "Аман Су"от 15.06.2022г ;

- технического отчета об инженерно-гологических изысканий ,выполненных ТОО "А-Геоинжиниринг"ГСЛ.№20012362 от 25.08.2020г. и в соответствии СНиП РК 4.01-02-2009 Водоснабжение. Наружные сети и сооружения; СНиП РК4.01-03-2011 Водоотведение. Наружные сети и сооружения. СН РК 4. 01-03-2013; Наружные сети и сооружения водоснабжения и канализации;

Физико-механические свойства грунтов.

По номенклатурному виду и просадочным свойствам грунтов в пределах изучаемой территории выделены два инженерно-геологических элемента (ИГЭ):

ИГЭ-1-суглинок коричневый, твёрдой консистенции, просадочный, мощностью 1,0-1,1 м;

ИГЭ-2-песок среднезернистый, средней плотности, от средней степени водонасыщения до водонасыщенных, вскрытой мощностью 4,9-5,0 и более метров.

Насыпной грунт, нами как ИГЭ не рассматривается.

Подземные воды.

Подземные воды, в пределах изучаемой площадки, пройденными разведочными скважинами, глубиной по 6,0 в период изыскания (сентябрь 2022 года) были вскрыты на глубине 3,5-3,6 м с поверхности земли.

Краткая климатическая справка

Климат района резко континентальный. Зима холодная и продолжительная с устойчивым снежным покровом, лето сравнительно короткое и жаркое. Территория г. Щучинск по климатическому районированию относится к зоне по СП РК 2.04-01-2017 – IВ. Район относится к зоне недостаточного и неустойчивого увлажнения. Зона влажности – 1(сухая).

Нормативная глубина промерзания грунтов по СНиП РК 5.01-01-2013,

СП РК 2.04.01-2017:

- суглинки и глины – 1,43 см;

- проникновения 0°С в грунт, м: для суглинков и глин-1,57м

Район не сейсмоактивен – СП РК 2.03-04-2017.

Водоснабжение

Рабочий проект внутриплощадочных сетей водопровода и канализации выполнен согласно:

- СН РК 4.01-02-2009 "Водоснабжение.Наружные сети и сооружения".

- СН. РК 4.01-03-2011 -"Канализация. Наружные сети и сооружения".

Инженерные - геологические изыскания выполненный ТОО "ПСИ КазНур".

Источником водоснабжения являются наружные сети централизованного водопровода с.Амантогай.

Точкой подключения служит существующий сеть диаметром Ø110мм сети закольцованные.

Проектируемые сети водопровода запроектирована из полиэтиленовых труб по СТ РК ISO 4427-2-2014 марки PE100 SDR17 "питьевая" Ø110х6,6мм протяженность-29,0м,

Ввод воды выполнить из трубы стальные сварные водогазопроводные, оцинкованные ∅50х3,0мм

Трубопроводная арматура в колодцах - стальная, фасонные части - полиэтиленовые.

Проектируемые водопроводные колодцы приняты по ТПР 901-09-11.84 из сборных ж/б элементов по серии 3.900.1-14 выпуск 1 диаметром 1500 мм.Вокруг водопроводных колодцев следует предусматривать водонепроницаемые отмостки с уклоном 0,03 от сооружении. Ширина отмостки должна быть 1 м, бетон марки кл. В7.5, толщиной 150мм.

В качестве уплотняющего материала во фланцевых соединениях применяется мягкая эластичная резина толщиной 5мм. Пересечение пластмассовыми трубопроводами стенок колодцев предусмотрено с помощью пластмассовых гильз. Зазор между гильзой и трубопроводом заделать водонепроницаемым эластичным материалом. Соединение пластмассовых труб следует выполнить на втулках ПНД.

При обратной засыпке траншеи с пластмассовым трубопроводом над верхом трубы следует предусматривать защитный слой толщиной 30см из мягкого местного грунта, не содержащего твердых включений (щебня,камней,кирпичей и т.д) При этом применении ручных и механических трамбовка непосредственно над трубопроводом не допускается.

Грунт в основании под пластмассовой трубой и для присыпки не должен содержать камня,щебня,кирпича.

Земляные работы, монтаж сетей производить в соответствии с требованиями СНиП 3.02.01-83, СНиП 3.05.04-85* и СН РК 4.01-05-2002.

Выполнить промывка полиэтиленовых(Д50мм и 32мм) труб с дезинфекцией.

Выполнить гидравлическое испытание полиэтиленовых(Д50мм и Д32мм)

Наружное пожаротушение

Наружное пожаротушение осуществляется от существующего и проектируемого пожарного гидранта . На наружное пожаротушения принято 10 л/сек согласно "Пожарному регламенту по приложению 4." Места расположения пожарных гидрантов указываются на ближайших зданиях, на видном месте на высоте 2-2,5м от земли специальными указателями, выполненными с использованием флуоресцентных или других светоотражающих покрытий. Указательный знак выполняется из металла толщиной 1мм размером560Х710мм в соответствии с ГОСТ 12.4.026-76* "ЦВЕТА СИГНАЛЬНЫЕ И ЗНАКИ БЕЗОПАСНЫЕ",ГОСТ 12.4.000-75* "ССВТ.МОНТАЖНАЯ ТЕХНИКА ДЛЯ ЗАЩИТЫ ОБЪЕКТОВ.ОБЩИЕ ТРЕБОВАНИЯ".

Хоз.-бытовая канализация

Канализационная сеть прокладывается полиэтиленовых безнапорных канализационных труб Д160мм по ГОСТ18599-2001 .Выпуски канализаций выполнено из чугунных Д100мм по ГОСТ 6942.0-98.

Так как отсутствует централизованная канализация поселка. Суточный расход составляет 5,0м3/сут х 3 дня = 15,0м3. Проект выполнено по расчету установлено выгреб 15м3. Сточные воды самотеком отводятся в проектируемый выгрев 15м3. Основание под трубопроводы канализации приняты согласно серии 3.008.9-6/86. Производство работ вести согласно СП РК 4.01-103-2013

Пересечение дороги

Прокладка трубопровода через асфальтного автодорогу выполняться методом ГНБ. Труб следует проложить в стальных футляре по ГОСТ 10704-91 Ду325х5. Горизонтальное бурение (Горизонтальное направленное бурение) — управляемый бестраншейный метод прокладывания подземных коммуникаций, основанный на

использовании специальных буровых комплексов (установок). Применение метода горизонтального бурения оказывает минимальное воздействие на окружающую среду.

Прокладка трубопроводов грунтах 1-го типа.

Основание под трубопроводы принято выравнивающий слой из мягкого местного грунта h=100мм.При обратной засыпке траншеи с пластмассовым трубопроводом над верхом трубы следует предусматривать защитный слой толщиной 30см из мягкого местного грунта, не содержащего твердых включений (щебня,камней,кирпичей и т.д) При этом применении ручных и механических трамбовок непосредственно над трубопроводом не допускается.

Грунт в основании под пластмассовой трубой и для присыпки не должен содержать камня,щебня,кирпича.

Оснавные показатели по чертежам водопровода и канализация

Таблица 12

Найменование систем	Расчетный расход		
	м3сут	м3час	л/с
Хозяйственно-питьевой водопровод В1	0,692	0,976	5,0
Хозяйственно бытовая канализация К1	1,10	0,976	5,0
Наружное пожаротушение			10,0

Наружное электроснабжение.

Общие указания.

Электротехническая часть проекта выполнена на основании задания на проектирование, чертежей топосъемки строительной части и смежных разделов в соответствии с требованиями технической и нормативной документации, а так же ТУ №09-856 от 16.06.2022г.

Электроснабжение административного здания №5 расположенного в насленном пункте Шорнак, Сауранского района Туркестанской области, осуществляется от существующей КТП-10/0,4кВ №41 РУ-0,4кВ со строительством одноцепной ВЛ-0,4кВ проводом СИП-4 и по КЛ-0,4кВ с применением кабеля АВБбШв-1,0кВ, сечением 4х35мм².

В существующей КТП-10/0,4кВ №41, РУ-0,4кВ установлен щит вводно-учетный типа ЩУ-3/1 074 У1 со счетчиком типа СА4-Э704 ТХ Салют (трехфазный электронный, многотарифный) и автоматический выключатель ВА47-29 для подключение соответствующей нагрузки.

Предусмотрен резервный источник питания дизельная электростанция типа Р20Р2, мощностью 20,0кВА/16,0кВт.

Распределительные сети КЛ-0,4кВ выполняются кабелями марки АВБбШв-1,0кВ проложенными траншее, средняя глубина траншеи -0.7м. от проектируемой отметки земли.

Наружное освещение.

Средняя горизонтальная освещенность покрытия -4 лк.

Наружное освещение выполняется на стойках серии ОГК-10 в количестве -4 шт., с применением кабеля марками АВБбШв-1кВ, расчетные пролеты составляют 25-30 метров. Освещение выполняется светильниками консольными, светодиодный, мощностью 40Вт.

Учет расхода электроэнергии осуществить от 1ВРУ. Управление освещением осуществляется от проектируемого шкафа 1ЯУО. Управление освещением ручное и автоматическое от фотореле.

Выбор марок и сечения кабеля произведен по их механической прочности с учетом токовых нагрузок и потере напряжения у потребителя, не превышающей 5%. Приняты кабелями марки АВБбШв-1с расчетными сечениями.

Пересечения с подземными инженерными коммуникациями и автодорогой выполнить трубе полиэтиленовой Электропайп ОС, Ø110мм.

Рабочим проекте предусмотрены контуры заземления локальные очистные сооружения выполненные сталью круглой Ø10мм. В качестве вертикальных заземлителей применены стальные стержни Ø16мм по 5 метров.

Все электромонтажные работы выполнить согласно ПУЭ РК и ПТБ.

Основные показатели электротехнической части проекта

Таблица 13

№	Наименование	Единицы измерения	Показа-тели
1	Категория электроснабжения	Кат.	II
2	Напряжение сети	В	380/220
3	Расчетная электрическая мощность	кВт	12,97
4	Расчетный ток	А	21,2
5	Установленная электрическая мощность	кВт	69,52
6	Коэффициент мощности	φ	0,93
7	Общая протяженность КЛ-0,4 кВ	м	89
8	Общая протяженность ВЛИ-0,4 кВ	м	324

6.3. Инженерно-технические мероприятия гражданской обороны, мероприятия по предупреждению чрезвычайных ситуаций.

Мероприятия по предупреждению чрезвычайных ситуаций.

Мероприятия по предупреждению чрезвычайных ситуаций и по взрыво и пожаробезопасности разработаны в соответствии с нормами и правилами в области гражданской обороны, защиты населения и территорий от чрезвычайных ситуаций природного и техногенного характера, обеспечения комплексной безопасности и антитеррористической защищенности, на основании законов Республики Казахстан «О гражданской обороне» от 7 мая 1997 года № 100-1 (с изменениями, внесенными в соответствии с законом РК от 09.12.1998 года № 307-1; от 12.03.1999 г. № 347-1).

Проект разработан в соответствии с требованиями СНиП РК 2.02-05-2009 «Пожарная безопасность зданий и сооружений».

Для обеспечения безопасной эвакуации людей из здания проектом предусмотрены следующие мероприятия:

- ширина коридоров, проходов, дверей принята в соответствии с требованиями строительных норм и правил;
- принято нормативное освещение на путях эвакуации;
- двери на путях эвакуации открываются по направлению выхода из здания.

Деревянные и металлические конструкции покрываются огнезащитным покрытием.

Строительные конструкции здания и их отделка на путях эвакуации предусмотрена из слабо горючих трудновоспламеняемых, с умеренной дымообразующей способностью материалов.

6.4 Организация строительства

Санитарно-эпидемиологические требования

При организации строительства обязательно учесть требования санитарных правил «Санитарно-эпидемиологические требования к условиям труда и бытового обслуживания при строительстве, реконструкции, ремонте и вводе, эксплуатации объектов строительства», утвержденных Приказом Министра национальной экономики Республики Казахстан от 28.02.2015 года № 177 в том числе:

1. Подъездные пути, проезды и пешеходные дорожки, участки, прилегающие к санитарно-бытовым и административным помещениям, покрываются щебнем.
2. Для строительной площадки и участков работ предусматривается общее равномерное освещение.
3. Для уборки строительного мусора со стройплощадки предусматривается отдельное место на стройплощадке (ящики или контейнеры) с дальнейшим вывозом по договору с мусоровывозящей организацией или по согласованию с местными исполнительными организациями.
4. Временное водоснабжение предусматривается от существующих сетей.
5. Предусмотреть пункт для мытья колес. Производственные сточные воды, образуемые в результате мытья колес очищать в специальном отстойнике.
6. На участке строительства предусмотреть мобильный «Биотуалет».
7. На строительной площадке оборудовать временные стационарные санитарно-бытовые помещения: проходная, контора, санитарно-бытовые помещения (умывальные и для переодевания помещения, сушки и хранения одежды, принятия пищи и укрытия в перерывах и от не погоды), склад материально-технический, навес для материалов, туалет.
8. Предусмотреть оборудование на всех участках и в бытовых помещениях аптечки первой помощи согласно п. 139 санитарных правил от 28.02.2015 года № 177,
9. Стирка специальной одежды предусматривается на производственных базах подрядной организации.
10. Предусмотреть прохождение обязательных при поступлении на работу и периодических медицинских осмотров работников в соответствии с документами государственной системы санитарно-эпидемиологического нормирования в целях предупреждения возникновения заболеваний, связанных с условиями труда, работников, занятых в строительном производстве.
11. Предусмотреть обеспечение работающих горячим питанием. Содержание и эксплуатация столовых предусматривается в соответствии с документами государственной системы санитарно-эпидемиологического нормирования. Допускается организация питания путем доставки пищи из базовой столовой к месту работ с раздачей и приемом пищи в специально выделенном. На специально выделенное помещение и раздаточный пункт оформляется санитарно-эпидемиологическое заключение в соответствии с документами государственной системы санитарно-эпидемиологического нормирования.
12. Рабочим и инженерно-техническому персоналу выдается специальная одежда, специальная обувь и другие средства индивидуальной защиты в соответствии с порядком и нормами обеспечения работников специальной одеждой, специальной

обувью и другими средствами индивидуальной и коллективной защиты, санитарно-бытовыми помещениями и устройствами, за счет средств работодателя.

13. Выдаваемые работникам средства индивидуальной защиты должны соответствать их полу, росту и размерам, характеру и условиям выполняемой работы и обеспечивать в течение заданного времени снижение воздействия вредных и опасных факторов производства.

14. Индивидуальные средства защиты

15. В целях предотвращения травм и профессиональных заболеваний, работники должны пользоваться только спецодеждой и спецобувью. Спецодежда должна быть чистой, исправной и соответствующего размера. Загрязненную спецодежду необходимо своевременно сдавать в стирку.

16. В целях предупреждения дерматитов кожи рук и других участков тела, необходимо пользоваться резиновыми перчатками, мазью или защитной пастой.

17. Для защиты органов дыхания и глаз необходимо пользоваться фильтрующими промышленными противогазами марки КД (коробка окрашена в серый цвет), В (желтый), БКФ и МКФ (защитный), респираторами РПГ-67-КД и РУ-60М-КД, а также гражданскими противогазами ГП-5, ГП-7.

18. Для защиты поверхности тела от воздействия агрессивных, токсичных или бактериальных загрязненных сред должны применяться: костюмы прорезиненные, гидрокостюмы или противоипритные фартуки с прорезиненным нагрудником, резиновые сапоги и перчатки.

19. Во избежание бактериального заражения при контакте со сточной жидкостью или осадками персонал должен тщательно соблюдать правила личной гигиены (мытье рук с мылом, принятие душа после окончания работы).

20. На всех рабочих местах должны находиться аптечки первой доврачебной помощи.

21. Работодатель организует надлежащий уход за средствами индивидуальной защиты и их хранение, своевременно осуществляет химчистку, стирку, ремонт, дегазацию, дезактивацию, обезвреживание и обеспыливание специальной одежды, специальной обуви и других средств индивидуальной защиты, устраиваются сушилки и камеры для обеспыливания для специальной одежды и обуви.

22. На каждой строительной площадке предоставляется и обеспечивается следующее обслуживание в зависимости от числа работающих и продолжительности работ: - санитарные и умывальные помещения, помещения для переодевания, хранения и сушки одежды, помещения для принятия пищи и для укрытия людей при перерывах в работе по причине неблагоприятных погодных условий.

23. Санитарно-бытовые помещения оборудуются приточно-вытяжной вентиляцией. При отсутствии централизованных систем канализации и водоснабжения устраиваются местные системы.

24. В санитарно-бытовые помещения входят: комнаты обогрева и отдыха, гардеробные, временные душевые кабины с подогревом воды, туалеты, умывальные, устройства питьевого водоснабжения

Мобильные (инвентарные) здания размещаются с учетом:

- необходимого состава зданий, включающих гардеробные с умывальниками, душевыми и сушильными; помещения для обогрева, отдыха и приема пищи; прорабскую, кладовую и туалет; навес для отдыха и место для курения рабочих; устройство для мытья обуви, щиты со средствами пожаротушения;
- применения блок-контейнеров и контейнеров с несъемной ходовой частью;

- расположения мобильных (инвентарных) зданий на спланированной площадке в безопасной зоне с отводом поверхностных вод и максимальным приближением к основным маршрутам передвижения работающих;

- оборудования мобильных (инвентарных) зданий электроосвещением, водопроводом, канализацией, электроотоплением;

- обеспечения подъезда к мобильным (инвентарным) зданям пожарных автомобилей;

- оформления мобильных (инвентарных) зданий необходимыми надписями и указателями.

Подъездные пути, проезды и пешеходные дорожки, участки, прилегающие к санитарно-бытовым и административным помещениям, покрываются щебнем и имеют твердое покрытие.

Для строительных площадок и участков работ предусматривается общее равномерное освещение. Искусственное освещение строительных площадок, строительных и монтажных работ внутри зданий предусматривается в соответствии с документами государственной системы санитарно-эпидемиологического нормирования.

Рабочее освещение предусматривается для всех строительных площадок и участков, где работы выполняются в ночное и сумеречное время суток, и осуществляется установками общего и комбинированного освещения.

Строительная площадка в ходе строительства своевременно очищается от строительного мусора, в зимнее время от снега, в теплое время года поливается.

При выезде автотранспортного средства со строительной площадки на центральную магистраль оборудуется пункт мойки колес, имеющий твердое покрытие с организацией системы сточной ливневой канализации с септиком и емкостью для забора воды.

На строящемся объекте для водоснабжения используется привозная вода.

Доставка воды производится автотранспортом, соответствующим документам государственной системы санитарно-эпидемиологического нормирования.

Привозная вода, питьевых и хозяйственно-бытовых нужд, хранится в отдельном помещении или под навесом в емкостях, установленных на площадке с твердым покрытием.

Чистка, мытье и дезинфекция емкостей для хранения и перевозки привозной воды производится не реже одного раза в десять календарных дней и по эпидемиологическим показаниям.

Вода, используемая для питьевых и хозяйственно-бытовых нужд, соответствует документам государственной системы санитарно-эпидемиологического нормирования.

Система водоотведения санитарно-бытовых помещений строительных площадок осуществляется устройством надворного туалета с водонепроницаемой выгребной ямой, или мобильных туалетных кабин "Биотуалет".

Выгребная яма очищается при заполнении не более чем на две трети объема. По завершению строительства объекта, после демонтажа надворных туалетов проводятся дезинфекционные мероприятия.

Цемент хранится в силосах, бункерах, ларях и других закрытых емкостях.

Температура воздуха в местах обогрева поддерживается на уровне плюс 21 – 25 С. Помещение для обогрева кистей и стоп оборудуется тепловыми устройствами, не превышающими плюс 40 С.

При температуре воздуха ниже минус 40С предусматривается защита лица и верхних дыхательных путей.

На рабочих местах размещаются устройства питьевого водоснабжения и предусматривается выдача горячего чая, минеральной щелочной воды, молочнокислых напитков. Оптимальная температура жидкости плюс 12 – 15 С.

Рабочим и инженерно-техническому персоналу выдается специальная одежда, специальная обувь и другие средства индивидуальной защиты в соответствии с порядком и нормами обеспечения работников специальной одеждой, специальной обувью и другими средствами индивидуальной и коллективной защиты, санитарно-бытовыми помещениями и устройствами, за счет средств работодателя.

Выдаваемые работникам средства индивидуальной защиты соответствуют их полу, росту и размерам, характеру и условиям выполняемой работы и обеспечивать в течение заданного времени снижение воздействия вредных и опасных факторов производства.

Работодатель организует надлежащий уход за средствами индивидуальной защиты и их хранение, своевременно осуществляет химчистку, стирку, ремонт, дегазацию, дезактивацию, обезвреживание и обеспыливание специальной одежды, специальной обуви и других средств индивидуальной защиты, устраиваются сушилки и камеры для обеспыливания для специальной одежды и обуви.

На строительной площадке устраиваются временные стационарные или передвижные санитарно-бытовые помещения с учетом климатогеографических особенностей района ведения работ.

На каждой строительной площадке предоставляется и обеспечивается следующее обслуживание в зависимости от числа работающих и продолжительности работ: санитарные и умывальные помещения, помещения для переодевания, хранения и сушки одежды, помещения для принятия пищи и для укрытия людей при перерывах в работе по причине неблагоприятных погодных условий.

Стирка спецодежды, а в случае временного проживания строительных рабочих вне пределов постоянного места жительства нательного и постельного белья, обеспечивается прачечными как стационарного, так и передвижного типа с центральной доставкой грязной и чистой одежды, независимо от числа работающих.

На всех участках и в бытовых помещениях оборудуются аптечки первой помощи. На участках, где используются токсические вещества, оборудуются профилактические пункты. Подходы к ним освещены, легкодоступны, не загромождены. Профилактические пункты обеспечиваются защитными мазями, противоядиями, перевязочными средствами и аварийным запасом средств индивидуальной защиты на каждого работающего на участке где используются токсические вещества.

Работающие обеспечиваются горячим питанием. Содержание и эксплуатация столовых предусматривается в соответствии с документами государственной системы санитарно-эпидемиологического нормирования.

Допускается организация питания путем доставки пищи из базовой столовой к месту работ с раздачей и приемом пищи в специально выделенном помещении. На специально выделенное помещение и раздаточный пункт оформляется санитарно-эпидемиологическое заключение в соответствии с документами государственной системы санитарно-эпидемиологического нормирования в соответствии с пунктом 6 статьи 144 Кодекса.

Сбор и удаление отходов, содержащих токсические вещества, осуществляются в закрытые контейнеры или плотные мешки, исключая ручную погрузку.

Не допускается сжигание на строительной площадке строительных отходов.

Емкости для хранения и места складирования, разлива, раздачи горюче-смазочных материалов и битума оборудуются специальными приспособлениями, и выполняются мероприятия для защиты почвы от загрязнения.

Продолжительность строительства

Определение срока продолжительности строительства выполнено в соответствии с требованиями и нормативными данными:

- СН РК 1.03-01-2016 «Продолжительность строительства и задел в строительстве предприятий, зданий и сооружений. Часть I».
- СН РК 1.03-02-2014 «Продолжительность строительства и задел в строительстве предприятий, зданий и сооружений. Часть II».
- СП РК 1.03-101-2013 «Продолжительность строительства и задел в строительстве предприятий, зданий и сооружений. Часть I».
- СП РК 1.03-102-2014 «Продолжительность строительства и задел в строительстве предприятий, зданий и сооружений. Часть II».

Продолжительность строительства спортивного комплекса, строительным объемом 6,5908 тыс. м3 определена согласно СП РК 1.03-102-2014, табл.5.5.1 Продолжительность строительства и задел в строительстве предприятий, зданий и сооружений для объектов здравоохранения, физической культуры и социального обеспечения, пункт 37 спортивный корпус с залом 36х18м, объемом 8,0 тыс. м3 с продолжительностью строительства 7 месяцев. Согласно п.4.2 СН РК 1.03-101-2013 принимается метод линейной экстраполяции.

Расчет выполнен согласно СП РК 1.03-101-2013 п. 6,2.

$Тэ = Тмин \times \sqrt[3]{Sэ / Sмин} = 7 \times \sqrt[3]{6,5908 / 8,0} = 6,51$ месяца.

где Тмин - нормативная продолжительность строительства = 7 мес.

Sэ - проектный объем корпуса = 6,5908 тыс. м3

Sмин - нормативный объем корпуса= 8,0 тыс. м3

Строительство всех остальных вспомогательных зданий и инженерных сетей ведутся параллельно со строительством основного здания спортивного комплекса.

Согласно СН РК 1.03-01-2016, п. 5.3, проектом предусматривается выполнение строительных работ в 2 смены. Соответственно продолжительность строительства составит 6,51*0,9 = 5,86 месяцев.

Общая продолжительность строительства объекта принята 6,0 месяцев.

В том числе подготовительный период 1,5 месяца.

Таблица 14

Продолжительность строительства	Нормы задела в строительстве по месяцам, % сметной стоимости (с нарастающим итогом)					
9,0 месяцев	1	2	3	4	5	6
Заделы, в %	15	32	50	67	84	100
Реализация проекта	Начало строительства Сентябрь месяц – 2023 год – Завершение строительства Февраль месяц - 2024 год					
Объем инвестиций процентов в год	2023г-67% - 2024 г-33%					

Нормы задела в строительстве по месяцам, % сметной стоимости:

1 мес. - 15%; 2 мес. - 17%; 3 мес. - 18%; 4 мес. - 17%; 5 мес. - 17%; 6 мес. - 16%.

6.6 Сметная документация

Сметная документация разработана в соответствии с «Нормативным документом по определению сметной стоимости строительства в Республике Казахстан», утвержденным приказом КДСиЖКХ МИИР РК от 14.11.2017 г. №249-нқ, на основании государственных сметных нормативов, задания на проектирования и принятых проектных решений.

Сметная стоимость строительства подлежит утверждению заказчиком в установленном законодательством порядке, для строительства объектов за счет бюджетных средств и иных форм государственных инвестиций в соответствии с «Правилами утверждения проектов (технико-экономических обоснований и проектно-сметной документации)», утвержденными приказом МНЭ РК от 02.04.2015 г. № 304, и является основанием для определения лимита средств заказчика (инвестора) на реализацию объектов строительства в соответствии с пунктом 14 «Нормативного документа по определению сметной стоимости строительства в Республике Казахстан».

Сметная документация составлена ресурсным методом с использованием программного комплекса АВС-4 (редакция 2022.10.1) по выпуску сметной документации в текущих ценах 2022 года.

При составлении смет использованы:

1) ССЦ РК 8.04-08-2021 «Сборники сметных цен в текущем уровне на строительные материалы, изделия и конструкции» 2022 год (17 сборников);

2) ССЦ РК 8.04-09-2021 «Сборник сметных цен в текущем уровне на инженерное оборудование объектов строительства» 2022 год;

3) СЦПГ РК 8.04-12-2021 «Сборник сметных цен в текущем уровне на перевозки грузов для строительства» Отдел 1 Автомобильные перевозки 2022 год;

4) СЦЭМ РК 8.04-11-2021 «Сборник сметных цен в текущем уровне на эксплуатацию строительных машин и механизмов» 2022 год;

5) СЦЗТ РК 8.04-13-2021 «Сборник сметных цен на затраты труда в строительстве»;

6) «Сборники элементных сметных норм расхода ресурсов на строительные, ремонтно-строительные работы и монтаж оборудования (ЭСН РК 8.04-01-2015, ЭСН РК 8.05-01-2015, ЭСН РК 8.04-02-2015) Изменения и дополнения Выпуск 24»

7) УСН РК 8.02-04-2021 «Сборник укрупненных показателей стоимости строительства зданий и сооружений. Объекты непроизводственного назначения» (17 сборников)

В сметной стоимости строительства учтены дополнительные затраты:

- накладные расходы, определенные в соответствии с «Нормативным документом по определению величины накладных расходов и сметной прибыли в строительстве» (приложение 2 к приказу от 14 ноября 2017 года № 249-нқ);

- сметная прибыль в размере 8 % от суммы прямых затрат и накладных расходов (п. 20, приложение 2 к приказу от 14 ноября 2017 года № 249-нқ);

- средства на непредвиденные работы и затраты в размере 2% от стоимости строительно-монтажных работ по главам 1-9 сметного расчета стоимости строительства (п. 85, приложение 1 к приказу от 14 ноября 2017 года №249-нқ);

- средства на временные здания и сооружения согласно НДЗ РК 8.04-05-2015;

- дополнительные затраты при производстве строительно-монтажных работ в зимнее время НДЗ РК 8.04-06-2015;

Сметная стоимость строительства определена в ценах 2022-2023гг.

Налог на добавленную стоимость (НДС) принят в размере, устанавливаемом законодательством Республики Казахстан на период, соответствующий периоду строительства, от сметной стоимости строительства.

После внесения изменений и дополнений основные технико-экономические показатели сложились следующим образом:

Таблица 15

№ п/п	Наименование показателей	Единица измерения	Показатели		Изменения - снижение + увеличение
			Заявленные	Рекомендуемые к утверждению	
1	2	3	4	5	6
1	Общая сметная стоимость строительства в текущих ценах на 2022-2023гг.	млн. тенге	654.005	445.570	- 208.435
	В том числе:				
	СМР		441.090	339.785	-101.305
	оборудование		80.343	31.141	-49.202
	прочие		132.572	74.644	-57.928

Примечание: в результате рассмотрения сметной документации объекта, сметная стоимость объекта снизилась в текущих ценах 2022-2023гг на общую сумму 208,435 млн.тенге.

7. РЕЗУЛЬТАТЫ ЭКСПЕРТИЗЫ

7.1 Дополнения и изменения, внесенные в рабочий проект в процессе экспертизы:

В процессе рассмотрения по замечаниям и предложениям **ТОО «Kaz Expertise»** в рабочий **«Строительство крытого спортивного зала ангарного типа до 50 мест в селе Амантогай, Амангельдинского района, Костанайской области»** были внесены следующие изменения и дополнения:

Раздел «Генеральный план»

1. Лист ГП-1. УСН РК 8.02-03-2016 заменено на УСН РК 8.02-03-2019.
2. Лист ГП-3. Указаны красные линии.
3. Лист ГП-4. Предсавлено лист «организация рельефа».
4. Лист ГП-6. Дано позиция на озеленение и размерную привязку. Указан расход на разметку. Ка плане указано расположение пандусов.
5. Лист ГП-7. На плане указаны проектируемые сети.
6. Согласовано с гл. архитектором разбивочный план и сводный план инженерных сетей.

Раздел «Технологические решения»

1. Ссылки на нормативно-технические документы приведены в соответствие с АГСК-1-2020 «Перечень нормативных правовых актов и нормативных технических документов в области архитектуры, градостроительства и строительства, действующих

на территории Республики Казахстан» по состоянию на 15 января 2020 года (с учетом изменений за 2021-22 г.г.).

2. Согласованы данные в общей пояснительной записке (ОПЗ) к проекту и на листах «Общие данные» (ОД).

3. Оформление ОПЗ, чертежей и таблиц выполнена в соответствии с ГОСТ 21.501-2011 и ГОСТ 21.501-2018.

4. Набор и площади помещений приведены в соответствии с нормативными документами.

5. На планах показаны размеры проходов и расстояния между оборудованием в помещениях.

6. Обоснован перечень основного технологического оборудования и режим его эксплуатации.

7. Указаны требования к объемно-планировочным решениям, водоснабжению, канализации, освещению, электроснабжению, отоплению и вентиляции.

8. Проект и спецификация оборудования согласованы с заказчиком.

Раздел «Архитектурно-строительный»

1. На листах «Общие данные» откорректирована общие сведения;

2. На листах «Общие данные» откорректирована ссылка норматив;

3. На листах «Общие данные» откорректирована толщина и марка утеплителя согласно теплотехническому расчету;

4. Таблица объемно планировочных показателей заполнены согласно приложению «Б» СП РК 3.02-107-2014;

5. Согласно ГОСТу 21-501-2011 5.2.2 В общих указаниях в дополнение к сведениям, предусмотренным ГОСТ 21.101, приведены:

- характеристика стеновых и изоляционных материалов;
- указания по устройству гидроизоляции и отмостки;
- указания по наружной отделке здания (сооружения);

6. На фасадах показаны выноски пункта позиции согласно ведомости отделки фасада;

7. На фасадах показаны ссылки на крыльца, пандус и козырьки;

8. На фасадах показаны продухи;

9. Учитывая агрессивность грунтов основание для бетонных конструкции фундаментов предусмотрена шлакопортландцементе;

10. В ОПЗ отображены объемно-планировочные и конструктивные решения здания в целом, добавлены, антикоррозийные, антипросадочные, антисейсмические, противопожарные мероприятие;

11. В ОПЗ включена таблица объемно – планировочных показателей;

12. Предоставить на рассмотрение экспертизы электронные файлы расчетов;

Раздел "Сети водопровода и канализации"

Общие

13. В пояснительной записке и в листе общих данных приняты проектные решения, нормы водопотребления, расчетные расходы в табличном виде, гарантированные и требуемые напор воды отражены

14. Расчеты водопотребления и водоотведения предоставлены.

15. Указано расход на наружное пожаротушение здания. Согласно приложение-4 технического регламента "Общие требования к пожарной безопасности" Приказ Министра внутренних дел Республики Казахстан от 23 июня 2017 года № 439.

16. На плане привязки на проектируемых сетей и колодцев согласно с ГОСТ 21.704—2011 указаны.

17. На точке подключение запорная арматура предусмотрен. И на деталировке колодцев схему подключении в существующий сеть указано.

18. На продольный профиль футляры на трубопроводах с указанием диаметров, длин, привязок к оси дорог и уровень грунтовой воды с ГОСТ 21.704—2011 п.5.2.3 указаны.

19. Основание под трубопровод принято согласно с СНиП РК 4.01-02-2009 п.18.63. таблица 18.3, . СН РК 4.01-03-2011 п.7.3.2 . Разрез траншея предоставлен.

20. Спецификация и таблица параметра колодцев откорректированы по замечаниям.

Раздел «Теплоснабжение, отопление и вентиляция"

ОВ

Представлены расчеты по системам отопления и вентиляции: теплопотерь, диаметров труб, воздухообмена, подтверждающие принятые проектные решения.

В ссылках на нормативные документы в общих указаниях приведены документы из новой нормативной базы.

Проект согласован с заказчиком.

На схемах систем отопления указаны уклоны, отметки и направление потока.

Согласно СП РК 4.02-101-2012 п.6.3.29 в горизонтальных системах отопления предусмотрены устройства для их опорожнения.

Спецификация откорректирована. Оборудование и материалы приняты производства Казахстан. Указан завод-изготовитель, ГОСТ, код оборудования.

Раздел " Электроснабжение"

ЭСН

1. В общих данных указано все проектные решения предусмотренные проектом, раздел 4 ГОСТ 21.101-97*. Указано основание для разработки рабочий документации (задание на проектирование, архитектурно-строительных, технологических чертежей, номера ТУ на электроснабжение, кем выдан ТУ и в соответствии с требованиями нормативной документации). Указано номера ТУ на электроснабжение, источник электроснабжения (ПС/Фидер). Указано климатические характеристики района строительства, способ и глубина прокладки электрических кабелей.

2. Категорию электроснабжения принято согласно таблице 5 СП РК 4.04-106-2013* и согласно категорию электроприемников смежных частей.

3. На планах электроснабжение указано точки подключение, номера ТУ, источник электроснабжение (ПС/Фидер).

4. На планах электроснабжение указано тип траншеи. На планах электроснабжение представлено пересечение с проектируемыми инженерными сетями. Прокладку кабелей при пересечение с проезжей части и инженерными сетями предусмотрено в трубах

5. Предоставлено расчет наружного освещения на уровне покрытия.

6. Представлено ведомость опор с установленными на них осветительными приборами, выполненную в соответствии с ГОСТ 21.607-2014 «СПДС. Правила выполнения рабочей документации наружного электрического освещения» п.5.1.3 форма 1.

7. План сетей освещения выполнено согласно ГОСТ 21.607-2014 п.5.1.2, приложение А (рисунок А1).

8. Представлено расчет наружного контура заземления в соответствие инженерными-геологическим изысканиями.

9. На плане электроснабжение указано углы поворота трассы, на плане трасс указать габариты сближения с существующими и проектируемыми зданиями и сооружениями согласно требованиям главы 9 СП РК 3.01-101-2013.

10. Условные графические изображения электрооборудования и проводок на планах принято согласно по табл. 7 ГОСТ 21.210-2014.

ЭОМ.

1. В общих данных указаны все проектные решения, предусмотренные проектом. Указано, как осуществляется электроснабжение здания, место расположения вводно-распределительных шкафов. Указано как выполняется заземление зданий, какой вид системы заземления принят. Указаны мероприятия по молниезащите всех зданий и сооружений согласно СП РК 2.04-103-2013.

2. Питающие и распределительные сети выполнено кабелями и проводами с алюминиевыми жилами, если их расчетное сечение 16 мм2 и более.

3. Категория электроснабжения принята согласно таблице 5 СП РК 4.04-106-2013* и согласно категориям электроприемников смежных частей.

4. Нормируемая освещенность помещений выбрана согласно приложении И СП РК 2.04-104-2012, а также Приложения П СП РК 3.02-111-2012.

5. Категория электроснабжения принято согласно таблице 5 СП РК 4.04-106-2013* и согласно категорию электроприемников смежных частей.

6. Прокладка кабеля в пустотах плит перекрытия выполнено по направлению пустот плит перекрытия труб по пустотам плит согласно п.15.13 СП РК 4.04-106-2013*,

7. На планах показано ввод кабеля для подключения ВРУ от наружных сетей. Указано привязка ввода кабеля, наружный контур заземление от оси здания и дано ссылка на листы ЭСН. В строительной части предусмотрено конструктивные элементы для прокладки силового кабеля.

8. Проектом предусмотрено автоматическое отключение вентиляции при срабатывании системы пожарной сигнализации.

9. Аварийное и эвакуационные освещения выполнено в соответствие п.5.1.6, п.5.1.8 СП РК 4.04-106-2013*.

10. Световые указатели «Выход» установлено в соответствие с п.5.1.11 СП РК 4.04-106-2013*.

11. После корректировки чертежей по замечаниям экспертов смежных разделов АС, ОВ, ВК внесены изменения в данные разделы, откорректированы однолинейные схемы, спецификации и основные показатели на листе общих данных

12. Внесены корректировки в спецификацию по замечаниям.

13. Представлена откорректированная ПЗ по разделу «Электротехническая часть» с проставленными основными показателями.

Раздел «Сети связи»

1. Представлено технический условия на сети связи, точка подключение связи согласовано с эксплуатирующий организации которая выдала тех. условия.

2. Согласно задание на проектирование и технический условии представлено чертежи раздела сети связи и слаботочные сети по всем блокам.

Раздел «Пожарная сигнализация»

1. В общих данных указано все проектные решения предусмотренные проектом, раздел 4 ГОСТ 21.101-97*. Указано основание для разработки рабочий документации (задание на проектирование, архитектурно-строительных, технологических чертежей и в соответствии с требованиями нормативной документации).
2. Представлено соответствующие исходные материалы и задание на проектирование с требованиями на каждый вид работы.

Раздел "Слаботочные сети"

1. Согласно п. 4.2.9 ГОСТ 21.101-97. Исходные данные приведены в соответствие. Указаны климатические характеристики района строительства, способ и глубина прокладки оптических кабелей
2. В общих данных указаны все проектные решения предусмотренные проектом, раздел 4 ГОСТ 21.101-97*. Указано как осуществляется электропитание оборудование системы связи, как осуществляется защита линий от атмосферных скачков напряжения.
3. На планах системы связи указаны типы и количество кабелей, в примечании указано как проложены кабели. Указан угол обзора камер видеонаблюдения.

Раздел "Сметная документация"

1. Представлена пояснительная записка к сметной документации
2. Представлена сводная ведомость материальных ресурсов и оборудования
3. Приведены в соответствие объемы работ по откорректированным проектным решениям и по замечаниям экспертной организации

7.2 Оценка принятых проектных решений

В соответствии с Правилами определения общего порядка отнесения зданий и сооружений к технически и (или) технологический сложным объектам, утвержденным приказом Министерства национальной экономики Республики Казахстан от 28.02.2015 года №165, а также Приказа МНЭ РК №335 от 28.07.2016 года «О внесении изменений в приказ Министерства национальной экономики РК №165 от 28.02.2015 года разработчиком проекта установлен II уровень ответственности (технический несложный).

В целом проект разработан в необходимом объеме, в соответствии с заданием на проектирование, иными исходными данными, техническими условиями и требованиями.

Проектные решения с учетом внесенных изменений по разделу 7.2. соответствуют нормативным требованиям по санитарной, экологической, пожарной безопасности, функциональному назначению объекта.

После внесения изменений основные технико-экономические показатели сложились следующим образом:

Таблица 16

№п/п	Наименование показателей	Ед. изм.	Показатели		
			Заявленные	Рекомендуемые к утверждению	+увеличение - снижение
1	2	3	4	5	-

1	Площадь отведенного участка	га	0,2475	0,2475	-
2	Площадь застройки	м2	851,95	851,95	-
3	Площадь покрытий	м2	0,00	0,00	-
4	Площадь озеленения	м2	0,00	0,00	-
5	Естественное покрытие	м2	1623,05	1623,05	-
6	Сметная стоимость строительства на 2022-2023 гг. в том числе: СМР оборудование прочие	млн. тенге	654,005 441,090 80,3473 132,572	445,570 339,785 31,141 74,644	- 5,264 - 0,000 - 0.000 - 5,264
7	Продолжительность строительства	мес.	6,0	6,0	-

Примечание: в результате рассмотрения сметной документации объекта, сметная стоимость объекта снизилась в текущих ценах 2022-2023гг на общую сумму 208,435 млн.тенге.

8. ВЫВОДЫ

8.1.С учетом внесенных изменений и дополнений рабочий **«Строительство крытого спортивного зала ангарного типа до 50 мест в селе Амантогай, Амангельдинского района, Костанайской области»** соответствует требованиям государственных нормативов, действующих в Республике Казахстан, и рекомендуется для утверждения в установленном порядке со следующими основными технико-экономическими показателями:

1. Площадь участка 0,2475 га
2. Площадь застройки 851,95 м2
3. Площадь покрытий 0,00 м2
4. Площадь озеленения 0,00 м2
5. Естественное покрытие 1623,05 м2
6. Сметная стоимость строительства на 2022-2023 гг.

в том числе: 445,570 млн.тенге

СМР 339,785 млн.тенге

оборудование 31,141 млн.тенге

прочие 74,644 млн.тенге

7. Продолжительность строительства 6,0 месяц

8.2 Настоящее экспертное заключение выдано на основании исходных данных и утвержденных заказчиком материалов для проектирования, достоверность которых гарантирована руководителем Коммунальное государственное учреждение "Отдел строительства, архитектуры и градостроительства акимата Амангельдинского района" в соответствии с условиями трехстороннего меморандума.

8.3 При предоставлении на утверждение и выдаче разрешения на производство работ рабочий проект подлежит проверке на соответствие его с настоящим заключением экспертизы.

8.4 Заказчику при строительстве максимально использовать оборудование, материалы и конструкции отечественных производителей.

8. ТҰЖЫРЫМДАР

8.1 «Қостанай облысы, Амангелді ауданы, Амантоғай ауылында 50 орындық жабық ангар үлгісіндегі спорт залының құрылысы үшін дайындалған жұмыс жобасына сараптаманың ескертпелері мен ұсыныстарымен енгізілген өзгерістер мен толықтыруларды ескере отырып, Қазақстан Республикасында қолданылатын мемлекеттік нормативтердің талаптарына сәйкес келетіндіктен, төмендегі негізгі техника-экономикалық көрсеткіштерімен белгіленген тәртіппен бекітуге ұсыныс жасаймыз:

1. Бөлінген учаскенің ауданы	0,2475 га
2. Құрылыс алаңы	851,95 м2
3. Жабындар алаңы	0,00 м2
4. Көгалдандыру алаңы	0,00 м2
5. Табиғи жабын алаңы	1623,05 м2
6. 2022-2023 жылдар ағымындағы бағадағы құрылыстың жалпы сметалық құны.	445,570 млн.тенге
оның ішінде:	
құрылыс-монтаж жұмыстары	339,785 млн.тенге
құрал жабдықтар	31,141 млн.тенге
өзге де шығындар	74,644 млн.тенге
7. Құрылыстың ұзақтығы	6,0 ай

8.2 Осы сараптамалық қорытынды үш жақты меморандум талаптарына сәйкес, "Амангелді ауданы әкімдігінің құрылыс, сәулет және қала құрылысы бөлімі" коммуналдық мемлекеттік мекемесі кепілдендірілген бастапқы деректер мен тапсырыс берушімен бекітілген жобалауға арналған материалдар негізінде берілді.

Жұмыс жобасы бекітуге және жұмыс өндірісіне рұқсат берген кезінде сараптаманың осы қорытындысына сәйкес екендігі тексерілуі тиіс.

Тапсырыс беруші құрылыс жүргізу барысында отандық өндірушілердің құрал-жабдықтарын, материалдарын және конструкцияларын барынша көп қолдануы қажет.

Директор	Ш. Куттыбаев.
Сарапшылар тобының жетекшісі	Ш. Куттыбаев.
Сарапшы	У. Калкулов.
Сарапшы	А. Чернов.
Сарапшы	М. Тунгушев.
Сарапшы	С. Битанова.
Сарапшы	М.Мырзакулов.

Тунгушев М.А.

Эксперт

ТОО «Kaz Expertise»

Калкулов У.З.

Эксперт

ТОО «Kaz Expertise»

Мырзакулов М.М.

Эксперт

ТОО «Kaz Expertise»

Битанова С.Н.

Эксперт

ТОО «Kaz Expertise»

Чернов А.Р.

Эксперт

ТОО «Kaz Expertise»

Куттыбаев Ш.С.

Директор

ТОО «Kaz Expertise»