«Алматы облысы, Іле ауданы, Байсерке ауылдық округі, Байсерке ауылында ауыз су жүйелерін салу және қайта жаңарту құрылысы» жұмыс жобасы бойынша

14.11.2023 ж. № КСК-0064/23

ҚОРЫТЫНДЫ

(Оң)

ТАПСЫРЫСШЫ:
"Іле ауданының тұрғын үй-коммуналдық шаруашылық, жолаушылыр көлігі, автомобиль жолдары және тұрғын үй инспекциясы бөлімі" мемлекеттік мекемесі

БАС ЖОБАЛАУШЫ:
«SK Best Spec Stroy KZ» жауапкершілігі шектеулі серіктестігі

Шымкент қаласы

АЛҒЫ СӨЗ

«Алматы облысы, Іле ауданы, Байсерке ауылдық округі, Байсерке ауылында ауыз су жүйелерін салу және қайта жаңарту құрылысы» жұмыс жобасы бойынша осы жиынтық қорытындыны «КазСтрой consulting» Жауапкершілігі шектеулі серіктестігі берді.

«КазСтрой consulting» Жауапкершілігі шектеулі серіктестігі рұқсатынсыз осы сараптамалық қорытындыны толық немесе ішінара қайта шығаруға, көбейтуге және таратуға жол берілмейді.

ЗАКЛЮЧЕНИЕ

(Положительный)

№ КСК-0064/23 от 14.11.2023 г.

по рабочему проекту
«Строительство и реконструкция сетей водоснабжения в с.Байсерке, Байсеркенского сельского округа, Илийского района, Алматинской области»

ЗАКАЗЧИК:
Государственное учреждение "Отдел жилищно-коммунального хозяйства, пассажирского транспорта, автомобильных дорог и жилищной инспекции Илийского района"

ГЕНПРОЕКТИРОВЩИК:
Товарищество с ограниченной ответственностью «SK Best Spec Stroy KZ»

г. Шымкент

ПРЕДИСЛОВИЕ

Данное заключение по рабочему проекту «Строительство и реконструкция сетей водоснабжения в с.Байсерке, Байсеркенского сельского округа, Илийского района, Алматинской области» выдано Товарищество с ограниченной ответственностью «КазСтрой consulting».

Данное экспертное заключение не может быть полностью или частично воспроизведено, тиражировано и распространено без разрешения Товарищество с ограниченной ответственностью «КазСтрой consulting».

1. НАИМЕНОВАНИЕ: рабочий проект **«Строительство и реконструкция сетей водоснабжения в с.Байсерке, Байсеркенского сельского округа, Илийского района, Алматинской области».** Настоящее экспертное заключение выполнено, в соответствии с договором КСК-0074-03 от 24.10.2023 года между ГУ «Отдел жилищно-коммунального хозяйства, пассажирского транспорта, автомобильных дорог и жилищной инспекции Илийского района», с ТОО «SK Best Spec Stroy KZ» и ТОО «КазСтрой consulting» на основании письма заказчика 01-21№38 от 11.01.2023 года.

2. ЗАКАЗЧИК: ГУ «Отдел жилищно-коммунального хозяйства, пассажирского транспорта, автомобильных дорог и жилищной инспекции Илийского района».

3. ГЕНПРОЕКТИРОВЩИК: ТОО «SK Best Spec Stroy KZ» ГСЛ №0000753 от 15.03.2018 года. Категория II. Государственное учреждение «Управление государственного архитектурно-строительного контроля города Астаны». Акимат города Астаны. Приложение к лицензии № 001 от 15.03.2018 года.

ПРОЕКТИРОВЩИК: ТОО «ZIRAK». Государственная лицензия № 0782346 от 09.03.2023 года. Категория II. Выданные ГУ «Управление контроля и качества городской среды города Астаны». Акимат города Астаны. Приложение к лицензии № 001 от 09.03.2023 года.

ПРОЕКТИРОВЩИК: ТОО «GeoCompany». Государственная лицензия 15-ГСЛ №003412 от 09.06.2022 года. Категория II. Выданные ГУ «Управление контроля и качества городской среды города Нур-Султан». Акимат Нур-Султан. Приложение к лицензии № 001 от 09.06.2022 года.

ПРОЕКТИРОВЩИК: ТОО «Компания "Проект - Құрылыс LTD"». Государственная лицензия МКЛ №0012384 от 22.05.2023 года. Категория II. Выданные ГУ «Управление контроля и качества городской среды города Астаны». Акимат Астаны. Приложение к лицензии № 001 от 22.05.2023 года.

4. ИСТОЧНИК ФИНАНСИРОВАНИЯ: государственные инвестиции

5. ОСНОВНЫЕ ИСХОДНЫЕ ДАННЫЕ

5.1 Основание для разработки:

- архитектурно-планировочное задание №KZ76VUA00694977 от 01.07.2022 года, утвержденные ГУ «Отдел строительства, архитектуры и градостроительства Илийского района»;
- распоряжение акима Илийского района Алматинской области № 29ө н/қ от 25.03.2022 года;
- задание на проектирование, утвержденное заказчиком;
- ситуационная схема, согласованная с заказчиком;
- письмо заявка о прохождении экспертизы 01-21№38 от 11.01.2023 года, выданная ГУ «Отдел жилищно-коммунального хозяйства, пассажирского транспорта, автомобильных дорог и жилищной инспекции Илийского района»;
- письмо о начале строительства 01-21№863 от 10.11.2023 года, выданная ГУ «Отдел жилищно-коммунального хозяйства, пассажирского транспорта, автомобильных дорог и жилищной инспекции Илийского района»;
- письмо о финансировании 01-21№39 от 11.01.2023 года, выданная ГУ «Отдел жилищно-коммунального хозяйства, пассажирского транспорта, автомобильных дорог и жилищной инспекции Илийского района»;

- письмо 01-21№862 от 10.11.2023 года, выданная ГУ «Отдел жилищно-коммунального хозяйства, пассажирского транспорта, автомобильных дорог и жилищной инспекции Илийского района»;

- письмо №4-6997 от 10.10.2014 года, выданное ГУ «Департамент по защите прав потребителей Алматинской области комитета по защите прав потребителей министерства национальной экономики РК»;

- протокол №179/14, выданное ГУ «Южно-Казахстанский Межрегиональный департамент геологии и недропользования комитет геологии и недропользования министерство по инвестициям и развитию»;

- топографическая съемка от 2022 года, выполненное ТОО «SK Best Spec Stroy KZ». Государственная лицензия № 21032752 от 02.12.2021 года, выданная Государственное учреждение «Управление контроля и качества городской среды города Шымкент». Акимат города Шымкент. Приложение к лицензии №001 от 02.12.2021 года;

- отчет об инженерно-геологических условиях, выполненный ТОО «А-Геоинжиниринг». Государственная лицензия №20012362 от 25.08.2020 года. Выданные ГУ «Управление градостроительного контроля города Шымкент».Акимат города Шымкент. Приложение к лицензии №001 от 25.08.2020 года;

5.2 Согласования и заключения заинтересованных организаций

Согласовано ГУ «Отдел жилищно-коммунального хозяйства, пассажирского транспорта, автомобильных дорог и жилищной инспекции Илийского района»;

5.3 Перечень документации, представленный на экспертизу

Том I. Общая пояснительная записка
Том II. Паспорт проекта
Том III. Проект организации строительства
Альбом 1. Наружные сети водоснабжение
Альбом 2. Генеральный план
Альбом 3. Внутриплощадочные сети водоснабжение
Альбом 4. Насосная станция 1-го подъема
Альбом 5. Насосная станция 2-го подъема
Приложение к тому I. Гидравлический расчет водонапорной сети
Альбом 6. Архитектурно-строительная часть
Альбом 7. Электроснабжение
Том IV. Сметная документация

5.4 Цель и назначение объекта строительства

Целью является строительство и реконструкция сетей водоснабжения в с.Байсерке.

6. ОСНОВНЫЕ ДАННЫЕ ОБЪЕКТА И ПРИНЯТЫЕ ПРОЕКТНЫЕ РЕШЕНИЯ

6.1 Характеристика участка строительства и место размещения объекта

Местоположение

Проектируемый участок водоснабжения расположен в селе Байсерке Илийского района, Алматинской области.

Природно-климатические условия участка строительства

М/п Алматы.
Климатический подрайон III-В
Температура наружного воздуха в 0С:
абсолютная максимальная + 43,4
абсолютная минимальная -37,7
наиболее холодной пятидневки -20,1

среднегодовая +9,8.
Нормативная глубина промерзания, м:
для суглинка- 0,79
для гравийно-галечниковых грунтов- 1,17
Глубина проникновения 0оС в грунт, м: - 1,50,
Район по весу снегового покрова - II. (1,2 кПа – расчётное значение снегового покрова).
Район по давлению ветра – III (0,56 кПа - нормативное значение ветрового давления).

Инженерно-геологические условия площадки

Рельеф

В геоморфологическом отношении район работ расположен в пределах обширной Алакольской впадины и представляет собой слабонаклонную аккумулятивную озерно-аллювиальную равнину.

Высотные отметки исследуемой трассы колеблются от 581,00 до 586,0 м и имеет разветвленный уклон в разные стороны, общим уклоном с севера на юг.

Геолого-литологическое строение площадки

В литологическом строении площадки административного здания до разведанной глубины 3,0 м с поверхности залегают верхнечнтвертичные отложения, представленные суглинками, светло- коричневого цвета, легкими, макропористыми; ниже суглинков вскрываются гравийные грунты с супесчанным заполнителем, с включением валунов до 30 %.

С поверхности земли до глубины 0,2-0,3 метров залегает насыпной грунт, состоящий из утрамбованного суглинка и гравия.

Гидрогеологические условия

Подземные воды (УПВ) пройденными выработками (на август 2022 год) до глубины 3,0 м не были вскрыты.

По материалам изыскании прошлых лет, подземные воды залегают на глубине более 10,0 метров.

Сейсмичность площадки

Согласно таблицы 6.2 СП РК 2.03-30-2017, уточненная сейсмическая опасность площадки строительства при **II** типе грунтовых условий по сейсмическим свойствам в баллах по картам ОСЗ-2_{475} равна 8-ми баллам, по картам ОСЗ-2_{2475} равна- 9-ти баллам. Расчетное значение горизонтального ускорения равно 0,396 д.е., вертикальное 0,3168 д.е.

Физико-механические свойства грунтов

По номенклатурному виду и физическим свойствам грунтов в пределах участка до глубины 3,0 м, выделены два инженерно-геологических элемента (ИГЭ):

ИГЭ-1– суглинок светло-коричневый, твердой консистенции, макропористый, просадочный, с включениями гравия и гальки до 20%м, мощностью 1,3-1,8 м;

ИГЭ-2- Гравийно-галечниковый грунт, с песчаным заполнителем до 30 %, с включением валунов до 30 %, маловлажный, вскрытой мощностью 1,2-1,7 и более метров.

Насыпной грунт, нами как ИГЭ не рассматривается.

6.2 Проектные решения

6.2.1 Генеральный план

В административном отношении проектируемая площадка водопроводных сооружений находится в восточной части с. Байсерке, Илийского района. Архитектурно-планировочные решения генерального плана площадки водопроводных сооружений предусматривают рациональное взаиморасположение зданий и сооружений в соответствии с принятой технологией, противопожарными и санитарными нормами. Границы площадки определены по Акту на землепользование.

На площадке водопроводных сооружений размещены следующие объекты:
-2насосные станции I подъема;
-резервуары для хранения чистой воды емк.500м3 каждый ;
-насосная второго подъема с бактерицидными установками;
-КТП с ДЭС;
-надворная уборная на 1очко
-КПП;

Размещение всех проектируемых объектов и сооружений соответстует противопожарным и санитарным нормам.

Вертикальная планировка

Поверхность водозабора ровная. Отметки поверхности земли в пределах площадки колеблются от 588,40м в восточной части до 584,0м.

Высотная посадка существующих объектов и сооружений решена в увязке с существующим высотным положением прилегающей территории..

Отвод поверхностных и дождевых стоков осуществляется от стен зданий и сооружений по отмостке на проезды и далее на прилегающую дорогу или рельеф.

Благоустройство территории и транспорт

В части благоустройства на существующей водопроводной площадке предусмотрены следующие виды работ:

- на месте снесенного здания предусмотрена рекультивация участка строительства.

Около здания КПП устанавливается скамья и урна для мусора, также на территории предусмотрена установка мусорного контейнера.

Территория площадки водопроводных сооружений по периметру ограждается железобетонной глухой оградой (h=2м) с устройством насадки из колючей проволоки (h=0.5м)

Ситуационная схема

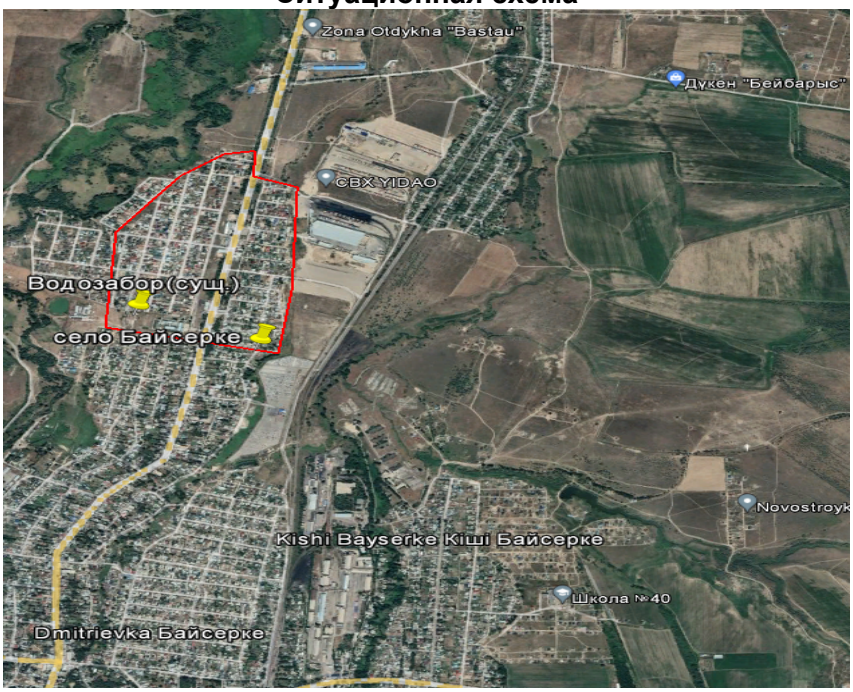

6.2.2 Архитектурно-строительная часть

Объемно-планировочные решения

В состав проекта входят:

- Насосная станция 1-го подъема
- Насосная станция 2-го подъема с бактерицидными установками

Конструктивное решения

Насосная станция 1-го подъема на водозаборной скважине

За условную отметку 0,000 принят уровень пола, что соответствует абсолютной отметке местности 584,80.

Строительная часть насосной станции составляет подземная камера, устраиваемая над устьем скважины. Ограждающими конструкциями скважины являются железобетонные кольца внутренним диаметром 1,5 м по серии 3.900-1-14 выпуск 1. Остальные железобетонные элементы камеры такие как перекрытие и горловина люка-лаза приняты так же по указанной серии.

Фундаментом камеры служит монолитный бетонный блок, на который так же опирается герметичный оголовок скважины с подвешенных к нему колонной водопроводных труб.

Насосная станция 2-го подъема с бактерицидными установками

Здание насосной станция II-го подъема с бактерицидными установками

одноэтажное, прямоугольной формы, заглубленное, с размерами по осям 6.3 х 6.38м. Высота от пола (площадка входа) до потолка 3.85м. Отметка пола машинного зала -4,100

В здании размещается машинный зал.

Здание насосной станция II-го подъема с бактерицидными установками решено в жесткой конструктивной схеме с продольными несущими стенами. Пространственная жесткость здания обеспечивается совместной работой несущих стен, плит покрытия.

Фундаменты под стены- ленточные монолитные из бетона класса В 15 с конструктивным армированием по подошве сетками.

Горизонтальная гидроизоляция выполняется на отм. -0.020 из цементого раствора состава 1:2 толщиной 20мм.

Надземная часть выполнена из полнотелого кирпича толщиной 380 мм - из обожженного полнотелого кирпича марки КР-р-по 250х120х65 /1НФ/100/2,0/25 по ГОСТ Р 530-2012 на цементно-песчанном растворе М50 со спецдобавками и пластификаторами, повышающими сцепление кирпича с раствором.

Перемычки над дверными и оконными проемами монолитные железобетонные.

Покрытие - круглопустотные железобетонные плиты.

Утеплитель- керамзит V=600 кг/м3 от 100-150 мм.

Оконные блоки - из профилей ПВХ.

Двери - деревянные

Кровля - односкатная рулонная.

Полы по деталям серии 2.244-1 в. 6. - керамическая плитка.

Крыльца из монолитного бетона кл. В7,5.

Внутренняя отделка выполнена в соответствии с назначением помещений.

Наружная отделка фасадов:

цоколь - штукатурка цем. песчаным раствором,

стены - штукатурка цем. песчаным раствором, известковая побелка.

Отмостка - асфальтобетонная шириной 1500мм по уплотненному основанию

Здание оборудовано монорельсом грузоподъемностью 1 т.

6.2.3 Инженерные обеспечение, сети и системы

Наружные сети водопровода

Объекты водоснабжения

Объектами централизованного водоснабжения в жилом массиве являются: жилая застройка, коммунально-бытовые и общественные здания, а также учтены расходы воды

на пожаротушения. Производственные водапотребители, пользующиеся централизованным водопроводом, отсутствуют.

Согласно справки количество потребителей составляет 2870 человек. Режим водопотребления на хозяйственно-питьевые нужды, согласно СНиП РК 4.01.02-2009г, принят круглосуточным.

Нормы водопотребления, потребные напоры

Согласно п. 7.4 СНиП РК 4.01-02-2009 принята 3 категория по степени обеспеченности подачи воды.

Нормы хоз-питьевого водоснабжения приняты согласно СНиП РК 4.01-02-2009 в зависимости от степени благоустройства жилой застройки.

Расход воды на одного человека равен 140 л/сутки.

Минимальные свободные напоры в наружной сети водопровода при хозяйственном режиме приняты: для двухэтажной застройки не менее 14,0 м. Максимальные напоры не превышают 60,0метров.

Расчетные расходы

Расчетные расходы воды на хозяйственно-питьевые нужды определены в соответствии с численностью населения и принятыми нормами водопотребления, согласно СНиП РК 4.01-02-2009 «Водоснабжение. Наружные сети и сооружения».

Расчетные расходы воды по объекту на хозяйственно-питьевые нужды сведены в таблицу № 1, и составляют:

Суточный максимальный расход - 486,178 м^3/сут.

Часовой расход в сутки максимального водопотребления – 38,408 м^3/час.

Секундный максимальный расход – 10,7 л/с.

Средний часовой расход в сутки макс. водопотребления – 20,25м^3/час.

Секундный средний расход – 5,63 л/с.

Вода, необходимая для хозяйственно-питьевых целей население с.Байсерке, Илийского района, отвечает санитарно-эпидемиологическим требованиям к качеству воды централизованных систем питьевого водоснабжения за № 3.02.002.04 от 16.08.2004 года Республики Казахстан и СТ РК ГОСТ 21232-2003 «Вода питьевая».

Противопожарные мероприятия

Проектом предусмотрено наружное пожаротушение от гидрантов на проектируемой сети. Расчетный расход на наружное пожаротушение, согласно приложения 6 к Техническому регламенту «Общие требования к пожарной безопасности», 10л/с.+2,5л/с, который подключается к резервуарам, расположенных на территории водозаборной площадки. Наполнение резервуара предусмотрено из проектируемых скважин. Требуемый свободный напор, согласно СНиП РК 4-01-02-2009 составляет 14,0м.

Пожарный насос включается оператором при возникновении пожарной тревоги. На сетях предусмотрено необходимое количество запорной арматуры, отключающей не более 5 гидрантов.

Для наружного пожаротушения на сети до 200м устанавливаются пожарные гидранты. Места расположения пожарных гидрантов указываются на ближайших зданиях, на видном месте на высоте 2-2,5м от земли специальными указателями, выполненными с использованием флуоресцентных или других светоотражающих покрытий.

Для обеспечение подъезда транспортных средств пожаротушения пожарные гидранты установлены вдоль автомобильных дорог не менее 2-х метров от дороги, и не менее 5м от зданий.

Источник водоснабжения

Согласно задания на проектирование рабочего проекта Реконструкция и строительство сети водоснабжения с.Байсерке Илийского район, источником водоснабжения являются две существующие скважины (№5477). Одна пришла в непригодность, на второй по проекту предусмотрена замена насоса. А также проектом

предусмотрена установка новой скважины согласно СНиП РК 4.01-02-2009, 1 рабочая, 1 резервная. На каждой из скважин запроектированы насосные станции 1-го подъема по ТП 901-2-0145с.86.

Глубина каждой скважины – 60м

Дебит скважины –от 10 л/сек

Статический уровень воды 10 м ниже поверхности земли

Динамический уровень воды 21 м ниже поверхности земли.

Обоснование и выбор системы водоснабжения.

Состав сооружений

Объектами водоснабжения п. Байсерке являются население, потребляющее воду питьевого качества.

В настоящем проекте учитывается объединенная централизованная хозяйственно-питьевая и противопожарная система водоснабжения.

Система водоснабжения п. Байсерке по степени обеспеченности подачи воды относится к III категории (п. 7.4. СНиП РК 4.01-02-2009).

Источником водоснабжения являются одна существующая, вторая проектируемая скважины № 5477, 1 рабочая, 1 резервная. В соответствии с используемым источником принятой системы водоснабжения настоящим проектом предлагается следующая схема:

Вода из насосной станции 1-го подъема выполненной по ТП 901-2-0145с.86 при помощи погружных насосов Погружной насос Wilo TWI 6.30-11-C производительностью 28,0м3/час , 11,57кВт с ШУ, напор 80,0м подается в резервуары чистой воды объемом 500м3 и далее самотеком подается в насосную станцию второго подъема. В насосной станции второго подъема установлены 4 насоса:

Хоз.-питьевой насосы (1 рабочий, 1резервный) из 2-х насосов LEO LVR 45-1 производительностью Q=38,52 м3/час, H=20м, 4.0 кВт.

Пожарные насосы (1 рабочий, 1резервный) из 2-х насосов LEO LVR 90-2 производительностью Q=83,52м3/час, H=40м, 15.0кВт.

Питьевая вода после обеззараживания пройдя бактерицидную установку УУФОВ-32,7 (нержав. сталь) 32,7м3/час. (1 рабочий 1резервный) под напором направляется в закольцованные сети поселка Байсерке.

Насосная станция 2-го подъема работает в автоматическом режиме насос работает по датчику давления, установленному на напорном трубопроводе, значение рабочего давления выбирается оператором.

Насос включается при пониженном давлении (ниже у ставки рабочего давления) и работает до достижения у ставки. затем останавливается.

Пожарный насос включается оператором при возникновении пожарной тревоги.

Предусмотрено резервное питание от дизельного электрогенератора.

Площадки водозаборных сооружений, где располагаются:

Скважины и погружные насосные станции 1-го подъема производительностью 28 м3/час, (1 рабочих, 1 резервная,1 на склад):

Резервуар 500м3 (2шт):

Насосная станция 2-го подъема:

-хоз. питьевой насос - 1рабочий, 1 резервный

-пожарный насос - 1рабочий, 1 резервный

-бактерицидная установка-1рабочий, 1 резервный

Подбор и описание проектируемых сооружений.

Насосные станции 1-го подъема.

Производительность насосной станции 28 м3/час.

Устья скважин оборудованы герметичными оголовками по серии 7-901-7.

Оголовки скважин располагаются в насосных станциях 1-подъема.

Насосные станции представляют собой подземные камеры диаметром 1,5 метра и приняты по 901-2-0145с.86. «Насосные станции на водозаборных скважинах наземные».

Каждая скважина оборудована погружным насосом Wilo TWI 6.30-11-C производительностью 28м3/час , с ШУ, напором 80 м, мощностью 11,57кВт. Насосы поставляются в комплекте с эл. щитами управления.

В насосных станциях на напорных трубопроводах диаметром 108х3.5м установлена необходимая запорная и предохранительная арматура и приборы измерения расхода, давления и температуры воды.

Работа насосов обеспечивается уровнем воды в резервуарах.

Насосная станция 2-го подъема

Насосная станция II-го подъема предназначена для подачи воды из резервуаров в разводящие сети села Байсерке.

Насосная станция 2-ой категории.

Расчет насосной станции производится на максимальный часовой расход в максимальные сутки 38,408 м3/час. В проекте приняты 2 насосные установки. Рабочая установка Насосная установка из 2-х насосов LEO LVR 45-1(хоз. питъевой-1 рабочий, 1 резервный) подачей 38,52м3/час каждый, напор 20м. и пожарная установка из 2-х насосов LEO LVR 90-2 (Пожарный-1 рабочий, 1 резервный) подачей 83,52м3/час каждый, напор 40м. и бактерицидными установками УУФОВ-32,7, в количестве 2-х штук (1 рабочие, 1 резервная) где происходит очистка воды.

Производительность одной бактерицидной установки 32,7 м3/час.

Проектом предусмотрена дизельная электростанция.

Две всасывающие линии предусмотрены стальными трубам диаметром 159х4.5, две напорные линии предусмотрены стальными трубами диаметром 159х4.5. На всасывающих и напорных трубопроводах предусмотренная запорная арматура.

В насосной станции предусмотрен приямок с дренажным насосом против возможного затопления агрегатов при аварии. Насосная установка расположена на фундаменте высотой 200мм, электродвигатели насосов расположены на высоте более 0,5м от пола.

Стальные трубы и фасонные части окрасить битумным лаком БТ 577.

Резервуары чистой воды емк. 500м³(2шт)

Проектом предусмотрено подключение к существующим резервуарам чистой воды емкостью по 500 м³ по ТП РК 500РВ 9С (IIIВ)-2.3-2013.

Резервуар емкостью 500 м³ представляет собой монолитное железобетонное сооружение.

Согласно расчетам, объем резервуаров чистой воды соответствует со СНиП РК 4.01-02-2009. Объем резервуаров содержит регулирующий запас воды, противопожарный запас воды на тушение пожара в течении 3-х часов (согласно т.6 СНиП РК 4.01-02-2009).

Внутриплощадочные сети.

Согласно п. 5.11 СНиП РК 4.01-02-2009 трубопроводы на территории водозаборного сооружения в пределах ограждения выполнены из стальных труб.

Диаметр трубопроводов от скважины к резервуарам (подводящие трубопроводы) приняты 108х4 мм,

Диаметр трубопровода от резервуаров отводящие трубопроводы определен в соответствии требованием п. 10.9 СНиП РК 4.01-02-2009 и составляет Ду = 159х4,5 мм.

Для сброса лишних вод и спуска воды из резервуаров во время ремонтных работ предусмотрены сбросные трубопроводы. Диаметр переливного водопровода 159х4,5 мм. Сброс воды переливного и спускного трубопровода осуществляется в мокрый колодец. Откачивание воды из мокрого колодца осуществляется с помощью дренажного насоса на рельеф.

Трубопроводная арматура установлена в колодцах.

Гидроизоляция труб весьма усиленная - битумно-полимерная.

Для защиты от коррозии стальные трубы и фасонные части покрыты антикоррозийной изоляцией.

Наружные сети

Водопроводные сети В1 приняты кольцевыми с отдельными тупиковыми линиями по протяженности не превышающими 200 м из полиэтиленовых труб ПЭ 100 SDR 17 – 160х9,5; 110х6,6 *питьевая* ГОСТ СТ РК ИСО 4427-2-2014 с отдельными тупиковыми ответвлениями из полиэтиленовых труб ПЭ 100 SDR 17 – 63х3,8 *питьевая* ГОСТ СТ РК ИСО 4427-2-2014. Для абонентов предусмотрены подводящие полиэтиленовые трубы ПЭ 100 SDR 11 – 20х2,0 *питьевая* ГОСТ СТ РК ИСО 4427-2-2014.

Общая протяженность проектируемых водопроводных сетей В1 сетей – 21780,0 п.м.

Минимальная глубина заложения водопровода – 2,0м.

Колодцы на сетях приняты по ТП 901-09-11.84 из железобетонных колец.

Проектом предусмотрены мокрые колодцы, предназначенные для сброса воды во время ремонтных работ на пониженных участках сети В1.

Водопроводные сети запроектированных с уклоном не менее 0,001 в сторону выпусков. Выпуски предусмотрены на каждом ремонтном участке в предусмотренные колодцы с последующей откачкой передвижной техникой.

На сетях предусмотрено необходимое количество запорной арматуры, отключающей не более 5 гидрантов.

Для наружного пожаротушения на сети до -200м устанавливаются пожарные гидранты.

Проектируемые сети водопровода по улицам с. Байсерке закольцованы.

Тупиковые сети предусмотрены только для подачи на хозяйственно-питьевые нужды.

Для разбора воды населением из системы водоснабжения в проекте предусмотрен подвод воды непосредственно к границам жилых участков. На магистральной и тупиковой сети предусмотрены распределительные колодцы (ВРК) с узлами на 6,5,4,3,2 абонентов. От распределительного колодца до границы жилого участка проходит труба полиэтиленовая ПЭ100 SDR11-Д 20х2,0 “питьевая” по ГОСТ СТ РК ИСО 4427-2-2014. Также в колодцах ВРК предусмотрена установка счетчиков холодной воды класса С (ВСХН DN 15) для учета расхода воды для каждого абонента согласно СНиП РК 4.01-02-2009.

При засыпке трубопроводов над верхом трубы обязательно устройство защитного слоя из песчаного или местного мягкого грунта толщиной не менее 30 см, не содержащего твердых включений (щебня, камней, кирпичей и т.д.). Подбивка грунтом трубопровода производится в ручную. Уплотнение грунта в пазухах между стенкой траншеи и трубой, а также всего защитного слоя следует проводить ручной механической трамбовкой до достижения коэффициента уплотнения, установленного проектом. Уплотнение первого защитного слоя толщиной 10 см непосредственно над трубопроводом производят ручным инструментом.

При пересечении дорог укладка полиэтиленовых труб предусматривается в полиэтиленовых футлярах ∅355,315,250мм из ПЭ 100 SDR 11 –ГОСТ СТ РК ИСО 4427-2-2014.. В местах пересечении дороги, покрытой асфальтом проектом предусмотрен прокол методом ГМБ.

Пересечение полиэтиленовыми трубами стен колодцев согласно СН РК 4.01-05-2002 выполняется в полиэтиленовой гильзе длиной 0,2 м с заделкой зазора между гильзой и трубопроводом асбестовым шнуром с герметизацией концов гильзы гернитом.

Крепление арматуры к стенкам и опорам следует производить с помощью анкерных болтов и хомутов или замоноличивать бетоном.

Наружное электроснабжение

Электротехническая часть проекта выполнена на основании задания на проектирование, чертежей топосъемки строительной части и смежных разделов в

соответствии с требованиями технической и нормативной документации, а также технические условия АО "АЖК" ТУ №25.1-7535 от 25.11.2021г.

ПУЭ РК 2015г., СНиП РК 3.01-01-2008 "Градостроительство Планировка и застройка городских и сельских населенных пунктов"

Надежность электроснабжения принята согласно заданием и по нормам РК- II категория.

Электроснабжение систем питьевого водоснабжения населенного пункта с. Байсерке, Илийского района, Алматинской области, осуществляется от проектируемой трансформаторной подстанции КТП-1-5-4 и предусмотрен автономный источник питания дизельная электростанция типа APD 43 C, мощностью 34,4кВт.

Согласно выданных АО "АЖК" ТУ №25.1-7535 от 25.11.2021г. подключение КТПН-100/10-0,4кВ осуществляется от ближайщей опоры ВЛ-10кВ фид. 9-60А со строительством одноцепной ВЛ-10кВ проводом СИП-3.

Выбор марок и сечения проводов произведен по их механической прочности с учетом токовых нагрузок и потере напряжения у потребителя, не превышающей 5%. На концевой опоре принята устройство разъединитель РЛНД.1-10/400У1.

Учет электроэнергии осуществляется приборами учета (счетчики электронные) установленными на щите 0,4кВ проектируемой КТПН-100-10/0,4кВ. Распределительные сети КЛ-0,4кВ выполняются кабелями марки АВБбШв-1,0кВ проложенными в траншее по серии А11-2011.

Средняя горизонтальная освещенность 4лк.

Протяженность освещаемого участка - 0,27 км;

Освещенность - 4лк

Выбор опор и световых приборов произведен с учетом архитектурно-планировочных особенностей освещаемой зоны.

Шаг светильников для освещения был принят по классической схеме для технико-экономического сравнения и составил 30 метров, высотой подвеса 6 м. Высота подвеса и шаг светодиодных светильников подобраны согласно светотехническому расчету выполненной электронной программой "Light-in-night-road". Кабельные линии освещения водозабора выполняются кабелем марки АВБШв расчетного сечения.

Кабели прокладываются в траншее на глубине 0,7м от планировочной отметки земли, под дорогами на глубине 1м. Сечения жил кабельных линии выбраны по длительно допустимому току, допустимой потери напряжения, и по условию соответствия защитному аппарату при однофазном коротком замыкании.

Пересечения с сущ. подземными инженерными коммуникациями и автодорогой выполнить в двустенный гофрированный ПНД трубе Ø110мм.

Проектом предусматриваются контуры заземления насосной станций I-го и насосной станций II-го подъема. В качестве вертикальных заземлителей применены стальные стержни Ø16мм по 3 метров.

Все электромонтажные работы выполнить согласно ПУЭ РК и ПТБ.

Для автоматизаций пополнение воды резервуаров применяется механические поплавковые выключатели уровня воды, предназначенные для контроля заданного предельного уровня. Срабатывание выключателя происходит при достижении водой необходимого уровня, на котором установлен датчик.

Основные показатели по электротехнической части проекта

№	Наименование	Показатель
1	Категория электроснабжения	II
2	Напряжение электросети	10кВ
		380В/220В
3	Расчетная мощность потребителей, кВт	31,45

4	Расчетный ток, А	59,7
5	Коэффициент мощности	0,8
6	Общая протяженность КЛ-0,4кВ, м	501

Внутренние электромонтажные оборудования насосной II-го подъема

Электротехническая часть проекта выполнена на основании задания на проектирование, чертежей строительной части и смежных разделов и в соответствии с требованиями технической и нормативной документации.

Основными электропотребителями проектируемого объекта являются технологическое оборудование, сантехвентиляция и освещение.

Насосной станции II-го подъема предоставляется комплектно со шкафом управления. Управление насосной станции хоз-питьевого водопровода предусмотрена в автоматическом режиме, в зависимости от давления в напорном трубопроводе. Реле давления и контрольный кабель предоставляется по коммерческому предложению комплектно.

Алгоритм управления насосной станции *Flumen* в комплекте из 2-х насосов *Flumen R2 LVR 45-1*

(1раб. +1 рез)

- переключение на резервный при аварии рабочего;
- отключение и включение от реле давление от водопровода;
- отключение по нижнему уровню воды от датчика ДСХ;
- управления станции в режиме ручного управления прямым пуском от сети;

Алгоритм управления насосной станции *Flumen* в комплекте из 2-х насосов *Flumen A2 LVR 90-2* (1 пож. +1 рез)

- переключение на резервный при аварии рабочего;
- отключение по нижнему уровню воды от датчика ДСХ;
- управления станции в режиме с автоматическим вводом резерва при отключении основного;

В качестве вводной устройств (1Я) для проектируемого объекта предусмотрен ящик автоматическое включение резерва ЯАВР3.

В качестве вводно-распределительной устройств принять щиты-боксы типа ЩРН для установки модульной аппаратуры.

Согласно заданию, управление электроприводами механизмов осуществляется автоматическом и в местном режиме. Распределительная сеть выполняется кабелями марки ВВГнг(А)-LS в полу в стальной трубе и по стенам открыто в кабельном канале. Для защиты групповых линий, питающих штепсельные розетки, предусматривается устройство защитного отключения (УЗО).

Проектом предусмотрены рабочее, аварийное и ремонтное освещение.

Напряжение сети рабочего и аварийного освещения ~220В, ремонтного ~36В. Нормы освещенности приняты в соответствии со СНиП РК 2.04-05-2002*.

Выбор типов светильников произведен в соответствии с назначением помещений, их строительными данными, конструктивной особенностью светильника и высотой подвеса. Световые указатели "Выход" устанавливаются на путях эвакуации и у выходов из помещений.

Групповая сеть освещения выполнены кабелями марки ВВГнг(А)-LS по стенам открыто в кабельном канале.

Для защиты обслуживающего персонала от поражения электрическим током все металлические части электрооборудования, нормально не находящиеся под напряжением, но могущие оказаться под таковым в результате нарушения изоляции, необходимо выполнить зануление и заземление и уравнивание потенциалов.

Защитное заземление по помещениям выполнить стальной полосой 4х25 на высоте 60мм от пола. Входные двери обойти по периметру контур заземления укладывается на

держателях шин заземления, укрепленных самореземи по конструкциям стен на расстоянии 0,6 метров друг от друга. Все соединения в цепи заземления выполнить сваркой, места соединения стыков после сваркой должны быть окрашены. Защитному заземлению по проекту подлежат все нетоковедующие металлические части электрооборудования, которые могут оказаться под напряжением вследствие нарушения изоляции, заземление выполняется присоединением к магистрали заземления.

На вводе в здание выполнить систему уравнивания потенциалов путем объединения следующих проводящих частей:

-основной (магистральный) защитный проводник

-основной (магистральный) заземляющий проводник

-стальные трубы коммуникаций зданий и между зданиями

-металлические части строительных конструкций.

Все электромонтажные работы выполнить в соответствии с действующими ПУЭ РК нормами и правилами.

Пожарная сигнализация насосной II-го подъема

Данный проект выполнен на основании обследования и задания на проектирование, чертежей строительной части и в соответствии с требованиями технической и нормативной документации.

Проект выполнен в соответствии с действующими стандартами и руководящими материалами с соблюдением норм и правил техники безопасности.

Проектом предусматривается комплексная сеть пожарной сигнализации, которая строится по шлейфной системе с установкой ручных и автоматических тепловых пожарных извещателей. Автоматические пожарные извещатели устанавливаются внутри помещений по потолку, ручные извещатели - на путях эвакуации у выходов из зданий по стенам.

Электрические сигналы о пожаре передаются на пульт прибора приемно-контрольный "Гранит-2". ППКОП запитывается от щита аварийного освещения и предусмотрен для аварийного питания, встроенный аккумулятор типа DELTA DT1207 емкостью 7А/ч, 20 часовой разряд.

Тип системы оповещения о пожаре, в соответствии со СП РК 2.02-104-2014 принято - 2 (светозвуковой).

Для оповещения о пожаре предусмотрена установка светозвуковых оповещателей "Маяк-12-К", расположенных у главных входов в здании.

Разводка кабельной трассы выполнена кабелями марки КСРВнг(А)-FRLS, ВВГнг(А)-LS.

Кабельная трасса (КСРВнг(А)-FRLS) проложена в кабельном канале по стенам, потолкам и (ВВГнг(А)-LS) в ПВХ трубе по стене под слоем штукатурки.

Проект выполнен в соответствии с требованиями "Правил устройства электроустановок РК".

Внутренние электромонтажные оборудования контрольно-пропускного пункта.

Электротехническая часть проекта выполнена на основании задания на проектирование, чертежей строительной части и смежных разделов и в соответствии с требованиями технической и нормативной документации.

Основными электропотребителями проектируемого объекта являются технологическое оборудование, сантехвентиляция и освещение. Согласно заданию, управление электроприводами механизмов осуществляется в местном режиме. В качестве распределительных устройств приняты щиты-боксы типа ЩРВ для установки в них модульной аппаратуры.

Сечение кабелей выбрано по токовой нагрузке и проверено на потерю напряжения.

Проектом предусмотрена рабочее освещение.

Напряжение сети рабочего освещения ~220В. Нормы освещенности приняты в соответствии со СП РК 2.04-104-2012.

Выбор типов светильников произведен в соответствии с назначением помещений, их строительных данных, конструктивной особенностью светильника и высотой подвеса.

Групповая сеть освещения выполняется кабелем ВВГнг-0,66 в трубах ПВХ по стенам под штукатуркой и в пустотах плит перекрытия без трубы.

Штепсельных розеток принять со шторками. Для защиты групповых линий, питающих штепсельные розетки, предусматривается устройство защитного отключения (УЗО).

Для зануления электрооборудования предусматривается дополнительная жила. .

Все электромонтажные работы выполнить в соответствии с действующими ПУЭ РК нормами и правилами.

Пожарная сигнализация контрольно-пропускного пункта

Данный проект выполнен на основании обследования и задания на проектирование, чертежей строительной части и в соответствии с требованиями технической и нормативной документации.

Проект выполнен в соответствии с действующими стандартами и руководящими материалами с соблюдением норм и правил техники безопасности.

Проектом предусматривается комплексная сеть пожарной сигнализации, которая строится по шлейфной системе с установкой ручных и автоматических тепловых пожарных извещателей. Автоматические пожарные извещатели устанавливаются внутри помещений по потолку, ручные извещатели - на путях эвакуации у выходов из зданий по стенам.

Электрические сигналы о пожаре передаются на пульт прибора приемно-контрольный "Гранит-3". ППКОП запитывается от щита аварийного освещения и предусмотрен для аварийного питания, встроенный аккумулятор.

Тип системы оповещения о пожаре, в соответствии со СН РК 2.02-11-2002* принято - 2 (светозвуковой).

Для оповещения о пожаре предусмотрена установка светозвуковых оповещателей "Маяк-12-К", расположенных у главных входов в здании.

Разводка кабельной трассы выполнена кабелями марки КСРВнг(А)-FRLS, ВВГнг(А)-FRLS-0,66.

Кабельная трасса (КСРВнг(А)-FRLS) проложена в кабельном канале по стенам, потолкам и (ВВГнг(А)-FRLS-0,66) в ПВХ трубе по стене под слоем штукатурки.

Проект выполнен в соответствии с требованиями "Правил устройства электроустановок РК".

Наружные слаботочняе сети

ОХРАННО-ТРЕВОЖНАЯ СИГНАЛИЗАЦИЯ

Периметральная охранная сигнализация выполнена на основании задания на проектирование, чертежей топосъемки,

плана, в соответствии с СНиП РК 4.01-02-2009*.

Для передачи сигнала тревоги с места возникновения пожара и для защиты от несанкционированного доступа

в помещения предусмотрена монтаж установки охранно-пожарной сигнализации. Для этого предусмотрен прибор

приемно-контрольный

охранно-пожарный "Гранит-3".

Данный прибор устанавливается в помещении охраны см. часть ПС.

В качестве извещателей охранно-тревожной сигнализации предусматриваются:

Извещатель адресный объемный с кронштейном АВЕ-150, размещать на высоте не менее 2 м;

Сеть охранно-тревожной сигнализации выполняется проводом КПСЭнг (А)-FRLS по периметру ограждении

в ПЭ трубе не менее 2м от земли.

Монтаж необходимо осуществлять в строгом соответствии с паспортом, техническим описанием и инструкцией

по эксплуатации.

Все электромонтажные работы выполнить в соответствии с действующими ПУЭ РК нормами и правилами.

ВИДЕОНАБЛЮДЕНИЕ

В качестве основы для проектирования системы видеонаблюдения применяется видеорегистратор "HiWatch DS-N108”, размещенный в комнате сторожки.

На объекте устанавливаются 5 видеокамер телевизионного наблюдения:

4 уличная поворотная видеокамера модели "HiWatch DS-T215", с дальностью действия EXIR-подсветки до 100м;

1 уличная камера "HiWatch DS-T520", с дальностью действия ИК-подсветки до 50 м.

Уличные поворотные видеокамеры установить на опорах наружного электроосвещение.

Для управление поворотными видеокамерами используются пульты управления PTZ камерами.

Высота установки видеокамер принять по наилучшей видимости.

Сигналы с 5 видеокамер передаются посредством кабельной сети на видеорегистратор. В видеорегистраторе установлен жесткий диск размером 6ТВ, что обеспечивает хранения видеоданных в течение месяца. Просмотр видеоинформации осуществляется с монитора. Для подключения видеокамеры к видеорегистратору применяются кабели комбинированные предназначены для передачи видео сигналов с одновременным подключением питания КВК-В 2х2х1мм2. Для питания видеокамер применяется блок питания с индивидуальной защитой каждого канала, с стабилизированным выходом напряжением 12В, с защитой от короткого замыкания.

Кабели в зданий прокладываются в кабель каналах по стене и в траншее полиэтиленовых трубах.

Кабели сети видеонаблюдения прокладываются в траншее на глубине - 0,7 м.

Монтаж, наладку и сдачу в эксплуатацию спроектированных систем выполнить правилами устройства электроустановок (ПУЭ) и подключение к электрооборудованию выполнить в соответствии с технической документацией заводов-изготовителей.

Все электромонтажные работы выполнить в соответствии с ПУЭ РК 2015 и серии А11-2011.

Расчет продолжительности хранение записи.

$V=T*\sum(b*n)*3600*t/8192$,

где V – объём архива в гигабайтах, T – кол-во дней хранения архива, b – поток с одной камеры в M bit/s, n – кол-во

камер с этим потоком, t – суммарное время записи в течении суток (в часах), 3600 – кол-во секунд в часе,

8192 – количество мегабитов в гигабайте.

$V=7*(20*4)*3600*24/8192=5906$

Автоматизация

Проект выполнен в соответствии с действующими стандартами и руководящими материалами с соблюдением соответствующих норм и правил техники безопасности.

Запроектированный уровень автоматизации отвечает требованиям, предъявляемым технологией производства. Среда производства - влагозащищенная, в связи с чем приборы контроля выбраны в соответствующем исполнении. Управление технологическим процессом осуществляется по месту.

Проектом предусматривается:

- Измерение и регулирование уровня воды в резервуаре;

Автоматическое регулирование насосной станции I-го подъема включение (Н мин=2560мм от дна резервуара) и отключение (Н макс=4300мм от дна резервуара) по уровню воды в резервуаре. Насосной станции хоз-питьевого водопровода предусмотрен защита неприкосновенного запаса воды по уровню воды в резервуаре (Н мин=2560мм от дна резервуара). Насосной станции противопожарного водопровода предусмотрен защита от сухого хода по уровню воды в резервуаре (Н мин=100мм от дна резервуара). Датчик уровня (ДСХ1, ДСХ2) предоставляется комплектно с насосной станции см. раздел ВК.

Кабели от датчиков до щита контроля прокладываются в траншее.

Проект выполнен в соответствии с требованиями "Правил устройства электроустановок".

Все нормально нетоковедущие части, могущие оказаться под напряжением в следствии нарушения изоляции присоединить к общему контуру заземления.

Отопление и вентиляция

Отопление предусмотрено в здании с бактерицидными установками и в КПП. Расчетная температура наружного воздуха для холодного периода года принята-26°С

Расчетная температура внутреннего воздуха в холодный период года принята для помещения бактерицидной установки +5°С., в помещении обслуживающего персонала +18°С

Система отопления запроектирована электрической, лучисто-конвективной, действующей периодически. В качестве нагревательного прибора приняты электропечи типа ПЭТ-4 с автоматическим управлением.

Расход тепла на отопление составляет-1750Вт

Вентиляция.

Вентиляция естественная через дефлектор системы ВЕ-1. Воздуховоды системы ВЕ-1изготовить из тонколистовой оцинкованной стали по ГОСТ 14918-80.

6.3 Инженерно-технические мероприятия по предупреждению чрезвычайных и взрывопожароопасных ситуаций

При производстве работ необходимо руководствоваться правилами СН РК 1.03-00-2011 «Строительное производство. Организация и СН РК 1.03.14-2011 «Охрана труда и техника безопасности в строительстве», а также действующими на строительстве инструкциями по охране труда и технике безопасности, правилами электро и пожарной безопасности, и производственной санитарии. При производстве строительно-монтажных работ следует строго соблюдать правила устройства и безопасной эксплуатации грузоподъёмных механизмов (кранов) утверждённых Госгортехнадзором, также техники безопасности, утверждённых органами государственного надзора и соответствующими министерствами, и ведомствами с Госстроем Казахстана.

Генеральный подрядчик обязан с участием заказчика и субподрядных организаций разработать и утвердить мероприятия по технике безопасности и производственной санитарии, обязательные для всех организаций, участвующих в строительстве.

К строительно-монтажным работам разрешается приступать только при наличии проекта производства работ, в котором должны быть разработаны все мероприятия по обеспечению техники безопасности и производственной санитарии. Этот проект должен быть согласован со службами техники безопасности строительно-монтажных организаций.

На территории строительства должны быть установлены указатели проездов и проходов. Опасные зоны следует ограждать либо выставлять на их границах предупредительные сигналы, видимые в дневное и ночное время.

В тёмное время суток ограждения дополняются световыми сигналами. Строительство участков линии вблизи действующих, находящихся под напряжением ВЛ, должно выполняться с соблюдением нормируемых расстояний от проводов до

работающих машин и механизмов, их надлежащего заземления и других мероприятий по обеспечению безопасности ведения работ.

При монтаже проводов под действующей линией электропередач, находящейся под напряжением, необходимо выполнить мероприятия по предупреждению подхлестывания монтируемых проводов. Категорически запрещена работа кранов и других механизмов под действующими ВЛ без их отключения и надлежащего заземления.

Все мероприятия, относящиеся к работе монтажных механизмов, в каждом конкретном случае должны быть согласованы со всеми участниками строительства, службами техники безопасности, а также инспекцией Гос.тех-надзора.

В местах близкого прохождения других инженерных коммуникаций (в особенности-газопроводов!), электромонтажные работы по сооружению ВЛ должны производиться под контролем представителей соответствующих инженерных служб района, и с особой осторожностью.

Проектируемая площадка расположена в зоне с сейсмическим воздействием 8 баллов, предусмотрены антисейсмические мероприятия по требованиям СНиП РК 2.03-30-2006.

При разработке проектных решений, сейсмичность площадок принимается с учетом категории грунтов по сейсмическим свойствам.

Во избежание смещения трансформаторной подстанции в следствии сейсмического воздействия на приставках предусмотрены металлические закладные, к которым приваривается КТПН.

6.4 Оценка воздействия на окружающую среду

Воздействие на атмосферный воздух. В период строительства в атмосферу будут поступать выделения, обусловленные: работой автотранспорта, доставляющего стройматериалы, конструкции и оборудование, работой строительной и дорожной техники; сварочно-резательными работами; сжиганием дизельного топлива и разогревом битума в битумном котле; работой дизельного двигателя компрессорной установки; пересыпкой пылящих строительных материалов и грунта строительной техникой; укладкой асфальта, битумными работами; электросварочными работами; лакокрасочными работами.

Воздействие на водные ресурсы. Структура мер по снижению и предотвращению воздействия включает в себя:

- предотвращение у источника, снижение у источника;
- уменьшение на месте;
- ослабление у рецептора;
- восстановление или исправление;
- компенсация возмещением.

Строительство. Комплекс мероприятий организационного, технологического и технического характера по снижению отрицательного воздействия на этапе *строительства* включает в себя меры по предотвращению или снижению у источника:

- выполнение строительных работ строго в границах отведенных площадок;
- временное накопление отходов производства и потребления в специальных емкостях, в отведенных для этих целей местах;
- антикоррозийная защита емкостей хранения ГСМ и химреагентов;
- исключение сброса сточных вод в окружающую среду;
- регулярная уборка рабочих площадей в период проведения работ;
- своевременное удаление образующихся отходов со строительных площадок;
- тщательная уборка территории после окончания работ и рекультивация нарушенных земель.

Отходы производства и потребления. *Строительство*. В период *производства строительно-монтажных работ* будут образовываться следующие отходы:

- Строительный мусор, включающий в себя остатки строительных материалов;
- Огарки сварочных электродов, образующиеся при производстве сварочных работ;
- Тара из-под краски, образующаяся при производстве лакокрасочных работ.

Отходы, образуемые при плановом техническом обслуживании и ремонте (ТО и ТР) автотранспорта, строительных машин и механизмов, задействованных при строительстве, не учитываются, так как подлежат учету в организациях, производящих работы по строительству, на балансе которых находится данная техника. Выполнение ремонтных работ на территории объекта не предусмотрено.

При ежедневном обслуживании строительных машин и механизмов образуются отходы в виде промасленной ветоши, которые классифицируются как обтирочный материал, загрязненный нефтью или нефтепродуктами (содержание нефти или нефтепродуктов менее 15%).

В результате жизнедеятельности работников, занятых на строительных работах при реконструкции полигона, будут образовываться твердые коммунальные отходы, которые классифицируются как твердые бытовые (коммунальные) отходы.

Земельные ресурсы и почвы. Намечаемая деятельность связана с незначительной трансформацией естественных ландшафтов, в т. ч. изменением рельефа местности.

Плодородный слой почвы с территории проектируемого участка мощностью 0,2 м снимается и сохраняется в буртах. Объем снимаемого ППС – 255,6 м3.

Минимизация негативного воздействия при строительстве и эксплуатации проектируемых объектов на земельные ресурсы, ландшафты и почвы достигается путем применения технологий, направленных на ресурсосбережение, сокращение эмиссий в окружающую среду.

Воздействия на растительный и животный мир. Район размещения объекта находится под влиянием интенсивного многокомпонентного антропогенного воздействия города и промышленных предприятий, поэтому естественная растительность со значительным участием сорных видов встречается, как правило, на участках, оставленных без внимания промышленностью и градостроительством.

Естественный растительный покров присутствует на незастроенных участках и представлен кустарниковой, травянистой степной растительностью. Кустарник, растущий в основном в ложбинах, представлен жимолостью, карагайником. Деревья представлены кленом, тополем, березой и карагачом.

Травяной покров местности представлен степным разнотравьем. Среди разновидностей трав встречается типчак, ковыль красноватый, вейник, полынь.

Редких и исчезающих растений в зоне влияния предприятия нет.

Естественные пищевые и лекарственные растения отсутствуют. Согласно кадастрам учетной документации сельскохозяйственные угодья в рассматриваемом районе отсутствуют.

Животный мир рассматриваемого района представлен преимущественно мелкими грызунами, пресмыкающимися и пернатыми.

Класс млекопитающих представлен мелкими млекопитающими из отряда грызунов: полевая мышь, полевка - экономка. Непосредственно на площадке животные отсутствуют в связи с близостью действующего объекта.

Из птиц обычный домовой воробей, сорока, ворон, скворец. Среди животных, обитающих в районе, занесенных в Красную книгу нет

Физические воздействия. В процессе производства строительных работ потенциальным источником шума, вибрации и теплового выделения является спецтехника. Воздействие данных источников находится в пределах нормы и носит кратковременный характер.

6.5 Оценка на соответствие санитарным правилам и гигиеническим нормам

Установление санитарно-защитной зоны на период строительства и эксплуатации проектируемый объект не классифицируется, санитарно-защитная зона не устанавливается. Раздел «Условия труда и бытового обслуживания рабочих, организация при строительстве» Для строительных площадок предусмотрено равномерное освещение. При выезде автотранспортного средства со строительной площадки на центральную магистраль установлен пункт мойки колес, с организацией стоков ближайшую систему ливневой канализации. Все подъездные пути и пешеходные дорожки, участки, прилегающие к санитарно-бытовым и административным помещениям, покрываются щебнем. На стройплощадке выделены специально оборудованные участки для заготовки и обработки арматуры при проведении бетонных, железобетонных, каменных работ и кирпичной кладки, погрузо-разгрузочные операции с сыпучими, пылевидными и опасными материалами, места для сварки, резки, наплавки, зачистки и нагрева.

Предусмотрена механизация процесса при переливе окрасочных материалов из бочек, бидонов и другой тары весом более десяти килограмм для приготовления рабочих растворов. Закрытые помещения для подогрева кабельной массы оборудованы системой механической вентиляции, помещения для отделочных и антикоррозийных работ с применением вредных химических веществ – с использованием естественной и механической вентиляции и средств индивидуальной защиты. Средства индивидуальной защиты (для глаз, органов дыхания и рук, слуха) используются при погрузо-разгрузочных операциях с сыпучими, пылевидными и опасными материалами, при обработке стекла при помощи пескоструйных аппаратов, в зонах с уровнем звука свыше восьмидесяти децибел.

При температуре воздуха ниже минус 40°С предусмотрена защита лица и верхних дыхательных путей. Рабочие места для сварки, резки, наплавки, зачистки и нагрева оснащаются средствами коллективной защиты от шума, инфракрасного излучения и брызг расплавленного металла (экранами и ширмами из негорючих материалов). Рабочие и инженерно-технический персонал обеспечен специальной одеждой, специальной обувью и другими средства индивидуальной защиты в соответствие полу, росту и размерам, характеру и условиям выполняемой работы и опасных факторов производства.

Предусмотрены за средствами индивидуальной защиты, специальной одеждой и специальной обувью условия по хранению, химчистке, стирке, ремонту, дегазации, дезактивации, обезвреживанию и обеспыливанию, сушке. На строящемся объекте предусмотрено использование привозной воды. Доставка воды производится автотранспортом. Привозная вода хранится под навесом в емкостях, установленных на площадке. Чистка и дезинфекция емкостей для хранения и перевозки привозной воды производится не реже одного раза в десять календарных дней и по эпидемиологическим показаниям. Внутренняя поверхность механически очищается, промывается с полным удалением воды, дезинфицируется. После дезинфекции емкость промывается, заполняется водой и проводится бактериологический контроль воды. Санитарно-бытовые помещения для работающих размещены в границах стройплощадки в виде мобильных инвентарных зданий контейнерного типа с помещениями умывальных, душевых, отдыха и обогрева, приема пищи рабочих, медпункта, размером 3,0х2,5х9,0 м, 2,5х2,5х3,0 м и 3,0х2,5х6,0 м, заводского изготовления. Организация питания работающих на стройплощадке предусмотрена централизованным привозом готовой пищи (горячие, холодные блюда, напитки и др.) с использованием специализированной посуды (термосы), которую собирают и возвращают обратно на предприятие общественного питания (по договору). Бытовые помещения оборудованы аптечками первой медицинской помощи. В бытовых помещениях проводятся дезинсекционные и дератизационные мероприятия. На участках с использованием токсических веществ установлены профилактические пункты, обеспеченные защитными мазями, противоядиями, перевязочными средствами и аварийным запасом средств индивидуальной защиты. Предусмотрены санитарно-

надворные установки типа мобильные туалетные кабины «Биотуалет». Сбор и удаление отходов, содержащих токсические вещества, осуществляется в закрытые контейнера с вывозом на полигоны промышленных отходов. Строительная площадка в ходе строительства своевременно очищается, в теплое время года поливается.

6.6 Организация строительства

Организация строительства должна выполняться в соответствии со СН РК 1.03-00-2011 «Строительное производство. Организация строительства предприятий, зданий и сооружений».

Расчет продолжительности строительства: **"** Строительство и реконструкция сетей водоснабжения в с.Байсерке, Байсеркенского сельского округа, Илийского района, Алматинской области **"** общей протяженностью 21,78 км выполнен согласно СП РК 1.03-102-2014 «Продолжительность строительства и задел в строительстве предприятий, зданий и сооружений. Часть II»; Глава 9 Непроизводственное строительство. Раздел 9.2. Коммунальное хозяйство. Б.5.2.1. Наружные трубопроводы.

Согласно п.4.2 СН РК 1.03-101-2013 принимается метод экстраполяции.

Для полиэтиленовых труб нормативная протяженность:

10 км. (Пmax) –5 мес.(Tmax)

5км. (П)-3 мес.(Т)

2км. (Пmin).-2мес. (Tmin)

Определяем продолжительность строительства по формуле методом экстраполяции:

$Тн = Тм\sqrt[3]{Пн/Пм}$

$Тн = 5\sqrt[3]{21,78/10} = 6,48 \approx 6,5$ месяцев (в том числе и подготовительный период-0,5месяца)

6.7 Сметная документация

Сметная документация разработана в соответствии с Порядком определения сметной стоимости строительства в Республике Казахстан НДЦС РК 8.01-08-2022, утвержденным приказом Комитета по делам строительства, жилищно-коммунального хозяйства Министерства национальной экономики Республики Казахстан от 01 декабря 2022 года №223-нқ, на основании государственных сметных нормативов и принятых проектных решений.

Сметная стоимость строительства подлежит утверждению заказчиком в установленном законодательством порядке, для строительства объектов за счет бюджетных средств и иных форм государственных инвестиций в соответствии с «Правилами утверждения проектов (технико-экономических обоснований и проектно-сметной документации)», утвержденными приказом МНЭ РК от 02.04.2015 г. № 304, и является основанием для определения лимита средств заказчика (инвестора) на реализацию объектов строительства в соответствии с пунктом 4.1 «Порядка определения сметной стоимости строительства в Республике Казахстан».

Сметная документация составлена ресурсным методом с использованием программного комплекса АВС-4 по выпуску сметной документации в ценах 2023 года, версия программы АВС-4, редакция 2023.10 от 06.10.2023 г.

При составлении смет использованы:

сборники укрупненных показателей сметной стоимости строительства зданий и сооружений. Объекты непроизводственного назначения 2022 год УСН РК 8.02-04-2022, Выпуск 34;

сборники укрупненных показателей сметной стоимости конструктивов и видов работ. Объекты непроизводственного назначения 2023 год УСН РК 8.02-03-2023;

сборники элементных сметных норм расхода ресурсов на строительные работы ЭСН РК 8.04-01-2022 с учетом изменений и дополнений, Выпуск 34;

сборники элементных сметных норм расхода ресурсов на монтажные работы ЭСН РК 8.04-02-2022 с учетом изменений и дополнений, выпуск 34;

сборники элементных сметных норм расхода ресурсов на ремонтно-строительные работы ЭСН РК 8.05-01-2022 с учетом изменений и дополнений, Выпуск 34;

сборник сметных цен в текущем уровне 2023 года на эксплуатацию строительных машин и механизмов СЦЭМ РК 8.04-11-2023 с учетом изменений и дополнений, Выпуск 34;

сборник сметных цен на затраты труда в строительстве СЦЗТ РК 8.04-13-2023;

сборники цен на проектные работы для строительства СЦП РК 8.03-01-2022 с учетом изменений и дополнений, Выпуск 34;

сборник сметных тарифных ставок в строительстве в текущем уровне цен 2021 года СТС РК 8.04-07-2020, Выпуск 1;

сборники сметных цен в текущем уровне на строительные материалы, изделия и конструкции, 2023 год, ССЦ РК 8.04-08-2023, выпуск 2;

сборник сметных цен в текущем уровне на инженерное оборудование объектов строительства 2023 год, ССЦ РК 8.04-09-2023, выпуск 2;

единичные сметные цены НДЦС РК 8.04-03-2023;

справочники сметных цен на строительные материалы, изделия, конструкции и инженерное оборудование, мебель и инвентарь за октябрь 2023 год,

Индексы стоимости для строительства НДЦС РК 8.04-07-2023, изменения и дополнения. Выпуск 35;

сборник сметных цен в текущем уровне 2022 года на перевозки грузов для строительства СЦПГ РК 8.04-12-2023, Отдел 1 Автомобильные перевозки 2023 год;

Сметная (расчетная) стоимость строительства определена в ценах 2023-2024 годов с учетом текущего (и прогнозного) уровня инфляции согласно Приложению к «Прогнозу социально-экономического развития Республики Казахстан на 2023-2027 годы (2 этап)»: с МРП на 2023 год - 3 450 тенге, на 2024 год - 3 605 тенге.

Налог на добавленную стоимость принят в размере, установленном законодательством Республики Казахстан на период, соответствующий периоду строительства, от сметной стоимости строительства.

7. РЕЗУЛЬТАТЫ ЭКСПЕРТИЗЫ

7.1 Дополнения и изменения, внесенные в проект (рабочий проект) в процессе проведения экспертизы:

В процессе рассмотрения по замечаниям и предложениям ТОО «КазСтрой consulting» в рабочий проект **«Строительство и реконструкция сетей водоснабжения в с.Байсерке, Байсеркенского сельского округа, Илийского района, Алматинской области»** внесены следующие изменения и дополнения:

ГП

1. Паспорт рабочего проекта разработан по Форме Ф2 СН РК 1.02-03-2011 и предоставлен на экспертизу;

2. Лист ГП-1. Общие данные. Указано характеристика климатического района проектирования данного объекта;

3. Указан кадастровый номер участка рассматриваемого объекта;

4. Лист ГП-2 Разбивочный план. Внутри контура зданий и сооружений указано абсолютная отметка 0.000 согласно ГОСТ 21.508-93 п. 5,6;

5. На экспертизу предоставлен акт о наличии или отсутствии зеленых насаждений под пятном застройки;

6. Лист ГП -8. Конструкции покрытий. Предоставлен в соответствие СН РК 3.03-19-2006 расчёт дорожной одежды на однократное длительное воздействие применительно к транспортным средствам по покрытию;

АС

7. На титульном листе поставлен печать и подпись Проектировщика;

8. Альбом дополнить листом Общие данные.

9. Лист АС-1. В угловом штампе указано дата разработки проекта;

10. На плане показан отметка пола, соответствующую абсолютной отметке 0.000. Показаны оси, стены;

11. Лист АС-3. Приведено в соответствие наименование листа в угловом штампе;

12. Выполнено технико-экономические показатели на сооружение;

13. Указаны документы с номерами и датами выдачи и согласования, на основании которых выполнен капитальный ремонт здания. Насосная станция 2 подъема;

14. Лист АС-1. Общие данные. Указаны разрешительные документы с номерами и датами выдачи;

15. В угловом штампе указано дата разработки чертежей и количество листов в альбоме;

НВ

16. Предоставлен письмо о количестве жителей в с.Байсерке;

17. В общих указаниях предоставлено информация о существующем водопроводе (диаметр, напор), на каком основании производится реконструкция водоснабжения, дано ссылка на техническое заключение- кто выдал, дату выдачи, предоставлено информация о состоянии существующих систем водопровода;

18. Предоставлено с полным описанием общая пояснительная записка;

19. В общих указаниях дано полное описание по инженерной геологи по рабочему проекту;

20. Обоснованы данные в таблице основные показание по системам водоснабжение и канализации;

21. Общие указание лист НВ-1 дополнены сведениями о дезинфекции систем водопровода. ГОСТ 21.601-2011, п. 5.3;

22. В состав проекта, включено – ситуационная схема с включением расположения всех населенных пунктов, с указанием точки подключения и роза ветров. п.4.1, ГОСТ 21.704-2011;

23. Пожарные гидранты установлены согласно СНиП РК 4.01-02-2009 п .11,16 и дано пояснение об установке пожарного гидранта и указателя пожарного гидранта;

24. На углах поворота сети В1 предусмотрено установка бетонных упор, согласно требованиям нормативов, п.11.61, СНиП РК 4.01-02-2009*;

25. Основание под ПЭ трубопроводы и колодцы – принято, согласно требования нормативов и приведенным данным отчета ИГИ с учетом грунтовых условии, п.11.31, СНиП РК 4.01-02-2009*; п.7.3.2, раздел 12.1, СН РК 4.01-03-2011;

26. На водопроводной сети установлены вантузы и винтили согласно СН РК 4.01-03-2013;

27. При установке нового колодца на схеме приведены все монтажные размеры с обоснованием принятого диаметра. п.11.62 СНиП РК 4.01-02-2009. «Водоснабжение. Наружные сети и сооружения»;

28. Указаны на профилях уровень грунтовых вод в соответствии с инженерной геологией. ГОСТ 21.704-2011, п. 5.2.3;

29. Предусмотрено и дано ссылка на мероприятие в мокрых грунтах и описание в общих указаниях;

30. Предоставлено согласование проекта с организацией, выдавшей задание на проектирование. Согласовано с архитектором района с заинтересованными

государственными органами или уполномоченными организациями в установленном порядке. СН РК 1.02-03-2011 Порядок разработки, согласования, утверждения и состав проектной документации на строительство Раздел 9.3.9. «Принципиальные схемы и планы трасс наружных инженерных коммуникаций подлежат согласованию с заинтересованными государственными органами или уполномоченными организациями в установленном порядке»;

ЭСН

31. Предоставлено ТУ на электроснабжение;

32. Предоставлен раздел наружных сетей электроснабжения и охранного освещения;

33. Предоставлен электротехнический раздел здании КПП и насосной;

Раздел ПС 1. Предоставлен раздел пожарной сигнализации здании КПП.

34. Обосновано отсутствие раздела охранной сигнализаций согласно требованию п.13.3.1 СНиП РК 4.01-02-2009 "Водоснабжение Наружные сети и сооружения" (с изменениями от 29.06.2010 г.) Согласно п.12 приказа МВД РК от 24 октября 2014 года №732 предоставлен раздел «Инженерно-техническим мероприятиям гражданской обороны»;

35. Предоставлены решения по обеспечению комплексной безопасности и антитеррористической защищенности, которые должны быть разработаны в соответствии с п.6 РДС РК 2.04-08-2009 и согласованы в соответствии п.4 с территориальными органами национальной безопасности, внутренних дел;

Сметная документация

36. Представлено письмо заказчика о начале строительства с указанием квартала или месяца соответствующего года;

Пояснительная записка к сметной документации.

37. Представлена откорректированная пояснительная записка к сметной документации. Приведены ссылки на документы, в соответствии с которыми разрабатывается сметная документация;

38. Представлен расчет продолжительности строительства в соответствии с действующим нормативом (СП РК 1.03-101-2013, СП РК 1.03-102-2014.);

39. Представлена сводная ведомость материальных ресурсов и оборудования;

40. Форма сводного сметного расчета стоимости строительства и локальной сметы приведены в соответствие с Порядком определения сметной стоимости строительства в Республике Казахстан НДЦС РК 8.01-08-2022, Приложения Г, формы 1, 3, 4;

41. Представлен утвержденный заказчиком сводный и сметные расчеты стоимости строительства;

42. Стоимость экспертизы рабочего проекта рассчитана согласно Приказа и.о. Министра национальной экономики Республики Казахстан от 21 декабря 2015 года № 780;

43. Затраты на инжиниринговые услуги приняты согласно требованиям Главы 11 Порядка определения сметной стоимости строительства в Республике Казахстан НДЦС РК 8.01-08-2022;

44. Измененные наименования работ, материалов приведены в соответствие с нормативным данным согласно СНБ;

45. Откорректированы локальные сметы согласно выданным замечаниям;

46. Представлен документ «Сводная ведомость потребности основных материалов, изделий, конструкций и оборудования» в соответствии с выданными замечаниями согласно СН РК 1.02.-03-2022 Приложение Е (обязательное).

7.2 Оценка принятых проектных решений

В соответствии с Правилами определения общего порядка отнесения зданий и сооружений к технически и (или) технологически сложным объектам, утвержденными приказом Министерства национальной экономики Республики Казахстан от 28 февраля 2015 года № 165 (с изменениями и дополнениями по состоянию на 20 декабря 2016 года)

разработчиком рабочего проекта установлен II (нормальный) уровень ответственности, не относящийся к технически сложным.

Рабочий проект «Строительство и реконструкция сетей водоснабжения в с.Байсерке, Байсеркенского сельского округа, Илийского района, Алматинской области» разработан в необходимом объеме, в соответствии с заданием на проектирование, исходными данными, техническими условиями и нормативными требованиями.

Состав и комплектность рабочего проекта соответствуют требованиям СНиП РК 4.01-02-2009* «Водоснабжение. Наружные сети и сооружения», СП РК 4.01-103-2013 «Наружные сети и сооружения водоснабжения и канализации» СН РК 4.01-05-2002 «Инструкция по проектированию и монтажу сетей водоснабжения и канализации из пластмассовых труб».

Состав и комплектность представленных материалов соответствуют требованиям СН РК 1.02-03-2011 «Порядок разработки, согласования, утверждения и состав проектной документации на строительство».

Материалы оценки воздействия на окружающую среду к рабочему проекту «Строительство и реконструкция сетей водоснабжения в с.Байсерке, Байсеркенского сельского округа, Илийского района, Алматинской области» соответствуют требованиям Экологического кодекса Республики Казахстан.

Материалы инженерных изысканий содержат достаточные данные, необходимые для разработки рабочего проекта.

При разработке рабочего проекта учтены местные природно-климатические и геологические условия площадки строительства.

В рабочем проекте, согласно имеющимся возможностям, применены импорт заменяющие местные строительные материалы и изделия, изготавливаемые на предприятиях Республики Казахстан.

Принятые проектные решения, с учетом внесенных изменений по п. 7.2, соответствуют государственным нормативным требованиям по санитарной и экологической безопасности, функциональному назначению объекта.

Основные технико-экономические показатели по рабочему проекту

№ п/п	Наименование показателей	Единица измерения	Показатели	
			Заявленные	Рекомендуемые к утверждению
1	Расчетная производительность	м3/сут м3/час л/с		486,178 38,408 10,7
2	Протяженность водопровода	м		21780
3	Расчетная мощность	кВт		31,45
4	Общая сметная стоимость строительства в текущих ценах 2023 года и прогнозных ценах 2024 года в том числе: СМР оборудование прочие	млн. тенге	1 000,680 803,540 45,609 151,531	971,483 777,990 45,609 147,884
5	Продолжительность строительства	месяцев		6,5

Примечание:

В результате внесённых в проектно-сметную документацию по экспертным замечаниям изменений и дополнений, снижение сметной стоимости строительства составило 29,197 млн. тенге.

8. ВЫВОДЫ

С учетом вышеуказанных дополнений рабочий проект **«Строительство и реконструкция сетей водоснабжения в с.Байсерке, Байсеркенского сельского округа, Илийского района, Алматинской области»** соответствует требованиям государственных нормативов, действующих в Республике Казахстан, и рекомендуется для утверждения в установленном порядке со следующими основными технико-экономическими показателями:

1.	Расчетная производительность	486,178 м3/сут 38,408 м3/час 10,7 л/с
2.	Протяженность водопровода	21780,0 м
3.	Расчетная мощность	31,45 кВт
4.	Общая сметная стоимость строительства в текущих и прогнозных ценах 2023-2024 годов, в том числе:	971,483 млн.тенге
	СМР	777,990 млн.тенге
	Оборудование	45,609 млн. тенге
	Прочие	147,884 млн.тенге
5.	Продолжительность строительства	6,5 месяцев

1. При предоставлении на утверждение и выдаче на производство работ рабочий проект подлежит проверке на соответствие его с настоящим заключением экспертизы.

2. Рабочий проект подлежит утверждению в установленном порядке в соответствии приказа МНЭ РК от 02.04.2015 года № 304.

3. Настоящее экспертное заключение выполнено с учетом исходных материалов (данных), утвержденных заказчиком для проектирования, достоверность которых гарантирована ГУ «Отдел жилищно-коммунального хозяйства, пассажирского транспорта, автомобильных дорог и жилищной инспекции Илийского района» в соответствие с договором КСК-0074-03 от 24.10.2023 года.

8. ТҰЖЫРЫМДАР

«Алматы облысы, Іле ауданы, Байсерке ауылдық округі, Байсерке ауылында ауыз су жүйелерін салу және қайта жаңарту құрылысы» жұмыс жобасын сараптаманың ескертпелері мен ұсыныстары бойынша енгізілген өзгерістер мен толықтыруларды ескере отырып, Қазақстан Республикасында қолданылатын нормативтердің талаптарына сәйкес келетіндіктен, төмендегі негізгі техника-экономикалық көрсеткіштерімен белгіленген тәртіппен бекітуге ұсыныс жасаймыз:

1.	Есептелінген өнімділік	486,178 м3/тәу 38,408 м3/сағ 10,7 л/с
2.	Су құбыры ұзындығы	21780,0 м
3.	Есептелінген қуаттылық	31,45 кВт
4.	2023-2024 жылдардағы ағымдағы және болжамдағы бағадағы құрылыстың жалпы сметалық құны оның ішінде:	971,483 млн.тенге

	Құрылыс-монтаж жұмыстары	777,990 млн.тенге
	Құрал жабдықтар	45,609 млн. тенге
	Өзге де шығындар	147,884 млн.тенге
5.	Құрылыс ұзақтығы	6,5 ай

1. Жұмыс жобасын бекіту және жұмыстарды өндіріске ұсынғанда, оның осы сараптама қорытындысына сәйкес келтірілгендігін тексеру қажет.

2. Жұмыс жобасы Қазақстан Республикасы Ұлттық экономика Министрінің 2015 жылғы 2 сәуірдегі № 304 бұйрығына сәйкес белгіленген тәртіппен бекітілуі тиіс.

3. Осы сараптау қорытындысы жобалау үшін тапсырысшы бекіткен бастапқы материалдарды (мәліметтерді) есепке алумен орындалды, олардың дұрыстығына 24.10.2023 жылғы КСК-0074-03 келісім шарт талаптарына сәйкес «Іле ауданының тұрғын үй-коммуналдық шаруашылық, жолаушылар көлігі, автомобиль жолдары және тұрғын үй инспекциясы бөлімі» ММ кепілдік етеді.

Ссылка на окончательную версию ПСД:

Соответствие разделов проекта строительства требованиям нормативных правовых актов приказ и государственных нормативов, действующих в Республике Казахстан приведено ниже

№ п/п	Раздел	Эксперт	Специа-лизация эксперта (по аттестату)	Номер аттестата	Результат (соответствует или не соответствует нормам)
1	Ведущий эксперт	Бимбетова Кенжаим Мусакуловна		KZ69VJE00028928	Соответствует
2	Сметный раздел	Утегенов Жомарт Лесбекович		KZ43VJE00019308	Соответствует
3	Архитектурно-строительная часть	Анарбаев Ермек Ахметович		KZ35VJE00018870, KZ43VJE00067420	Соответствует
4	Электроснабжение	Нуранов Бекжан Доктырбекович		KZ10VJE00072961	Соответствует
5	Генеральный план	Казакова Наталья		KZ92VJE00026671	Соответствует

		Валентиновна			
6	Наружные сети водопровода и канализации	Бимбетова Кенжаим Мусакуловна		KZ69VJE00028928	Соответствует

Примечание: *при отсутствии в рабочем проекте раздела, графа эксперта по этому разделу исключается.*

Махамбетов М.К. (Директор)

Бимбетова К.М. (Эксперт)

Казакова Н.В. (Эксперт)

Анарбаев Е.А. (Эксперт)

Нуранов Б.Д. (Эксперт)

Утегенов Ж.Л. (Эксперт)