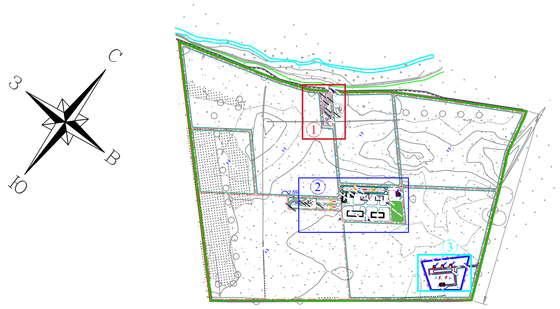

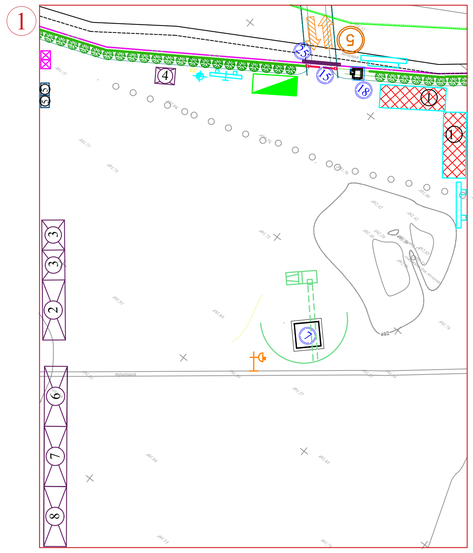

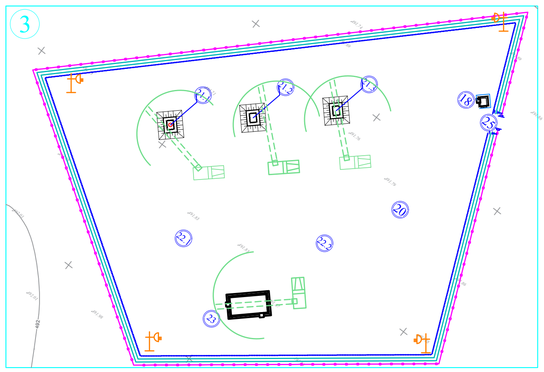

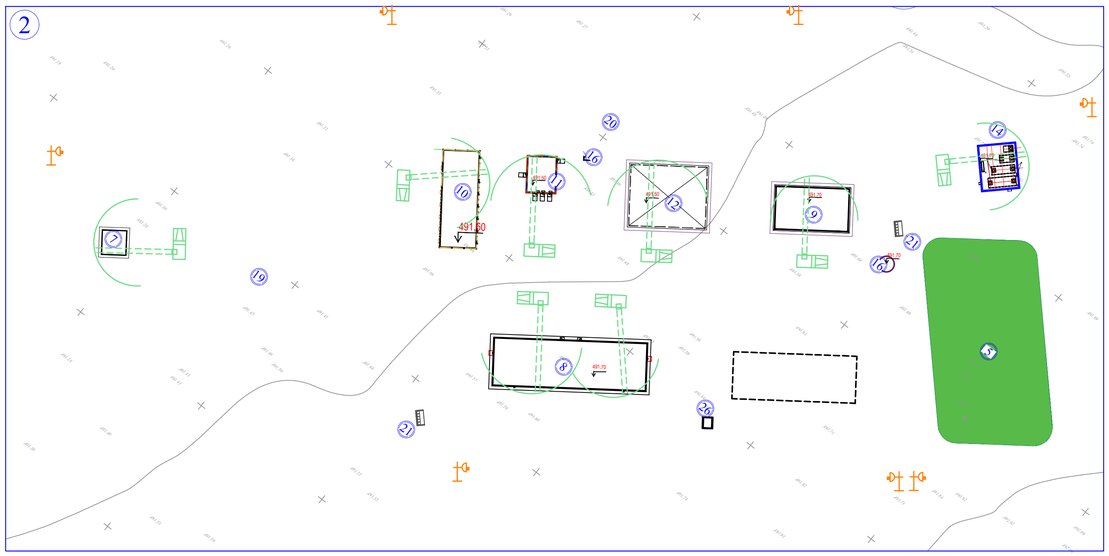

Мероприятия по технике безопасности

1. При производстве строительно–монтажных работ необходимо соблюдать требования СНиП 12–03–2001(часть1) и СНиП 12–04–2002 (часть2) "Безопасность труда в строительстве", "Правила устройства и безопасной эксплуатации грузоподъемных кранов", а также норм пожарной безопасности (ППБ–01–93) и промсанитарии.
2. Все лица, находящиеся на строительной площадке, обязаны носить защитные каски по ГОСТ 12.4.087–84. Стропальщики должны иметь повязки.
3. Рабочие, руководители, специалисты и служащие должны быть обеспечены спецодеждой, спецобувью и другими средствами индивидуальной защиты, соответствующими ГОСТ 12.4.011–87.
4. Перед допуском к работе вновь зачисленных в штат организации рабочих и в процессе выполнения ими работ, администрация обязана обеспечить обучение и проведение инструктажа по технике безопасности труда в соответствии с требованиями ГОСТ 12.0.004–90.
5. При производстве строительно–монтажных работ необходимо соблюдать требования ГОСТ 12.3.002–75 и предусматривать технологическую последовательность производственных операций так, чтобы предыдущая операция не являлась источником производственной опасности при выполнении последующих.
6. Зоны постоянно действующих опасных производственных факторов (зоны перемещения машин, мест над которыми происходит перемещение грузов грузоподъемными кранами) во избежание доступа посторонних лиц должны иметь защитные ограждения, удовлетворяющие требованиям ГОСТ 23407–78 (ГОСТ12.4.059–89).
7. На строительном участке должны быть журналы периодических осмотров грузозахватных приспо–соблений и тары с указанием конкретных сроков осмотра.
Осмотр строп должен производиться не реже одного раза в 10 дней, захватов и тары один раз в месяц. Результаты осмотров заносят в журнал учета и периодических осмотров грузозахватных приспо–соблений и тары.
8. Строительный кран должны обслуживать машинисты (крановщики), стропальщики, слесари, электромонтеры, сигнальщики, прошедшие медицинское освидетельствование и обучение по специальным программам.
9. При работе на площадке складирования груз поднимается не выше 4м отводится к зданию и поднимается на рабочий горизонт.

Условные обозначения

Обозначение	Наименование
	Линии границы действия крана
	Зоны складирования материалов и конструкций
5	Знак ограничения скорости движения транспорта
	Стенд с противопожарным инвентарем
ПГ	Пожарный гидрант
	Прожектор на опоре
	Граница земельного отвода участка
1	Номер объекта на плане
	Мусорный контейнер
	Уборная на 2 очка
	Въездной стенд с транспортной схемой
	Стенд со схемами строповки и таблицей масс грузов
	Въезд , выезд на стройплощадку
	Площадка для мойки колес
	Инвентарное здание контенерного типа

ВЕДОМОСТЬ ЖИЛЫХ И ОБЩЕСТВЕННЫХ ЗДАНИЙ И СООРУЖЕНИЙ												
НОМЕР В ПЛАНЕ	НАИМЕНОВАНИЕ И ОБОЗНАЧЕНИЕ	ЭТАЖНОСТЬ	КОЛИЧЕСТВО			ПЛОЩАДЬ М2				СТРОИТЕЛЬНЫЙ ОБЪЕМ. М3	
			ЗДАНИЯ	КВАРТИР		ЗАСТРОЙКИ		ОБЩАЯ НОРМИРУЕМАЯ		ЗДАНИЯ	ВСЕГО
				ЗДАНИЯ	ВСЕГО	ЗДАНИЯ	ВСЕГО	ЗДАНИЯ	ВСЕГО		
ПРОЕКТИРУЕМЫЕ ОБЩЕСТВЕННЫЕ ЗДАНИЯ И СООРУЖЕНИЯ											
1	Посевного отделения для хвойных и лиственных пород		1			56172,0	56172,0				
2	Школьные отделения для выращивания крупномерного посадочного материала лиственных(2 школа) пород;		1			135565,5	135565,5				
2.1	Школьные отделения для выращивания крупномерного посадочного материала лиственных(2 школа) пород;		1			138804,4	138804,4				
3	Школьные отделения для выращивания кустарников (2 школа) пород;		1			96896,3	96896,3				
3.1	Школьные отделения для выращивания кустарников (2 школа) пород;		1			112507,4	112507,4				
4	Маточно-черенкового отделения		1			35980,9	35980,9				
5	Технологическая площадка для производства компоста/почвосмеси в т.ч.		1			2464,4	2464,4				
7	Офис		2			69,0	138,0				
8	Производственно бытовой корпус с лабораторией и адм. быт		1			811,4	811,4				
9	Складские помещения		1			375,0	375,0				
10	Гараж для грузового транспорта		1			377,7	377,7				
11	Ремонтно-механическая мастерская		1			122,2	122,2				
12	Навес для хранения с/х техники		1			546,0	546,0				
14	склад ГСМ		1			186,0	186,0				
15	Проходная		1			8.5	8.5				
16	Септик		1			4,0	4,0				
17	Дизельного генератора 100 кВт в шумозащитном кожухе.		1			8,3	8,3				
18	КПП		2			6,0	12,0				
19	Парковка 1		1			2137					
20	Парковка 2		1			2475					
21	Площадка ТБО		3			20,0					
21.1	Насосная станция 1-го подъема		1			6,6	6,6				
21.2	Насосная станция 2-го подъема		1			6,6	6,6				
21.3	Насосная станция 3-го подъема		1			6,6	6,6				
22.1	Резервуары воды емк.150м³		1			54,0	54,0				
22.2	Резервуары воды емк.150м³		1			54,0	54,0				
24	Насосная станция второго подъема		1			72,0	72,0				
25	Шлагбаум		2								
26	ТП		1			14,4	14,4				
							581194.20				

Примечание

1. Душевые, умывальные, гардеробные, туалеты разделены по половому признаку.
2. Гардеробные для хранения личной и специальной одежды оборудуются индивидуальными шкафчиками.
3. Санитарно–бытовые помещения оборудуются приточно–вытяжной вентиляцией, отоплением, канализацией и подключаются к централизованным системам холодного и горячего водоснабжения, водоотведения. При не возможности подключения к централизованным системам канализации и водоснабжения устраиваются местные системы.
4. Пол в душевой, умывальной, гардеробной, туалетах, помещениях для хранения специальной одежды оборудуется влагостойким с нескользкой покрытием, имеет уклон к трапу для стока воды. В гардеробных и душевых укладываются рифленые резиновые или пластмассовые коврики, легко подвергающиеся мойке.
5. Вход в санитарно–бытовые помещения со строительной площадки оборудуется устройством для мытья обуви.
6. Помещения для обеспыливания специальной одежды размещаются в инвентарном здании контейнерного типа и оборудуются автономной вентиляцией.
7. Хозяйственно–бытовые стоки со строительной площадки отводятся в систему водоотведения населенного пункта.

Набор инвентарных помещений

№ п/п	Наименование
1	Склад неотапливаемый
2	Контора прораба
3	Помещение обогрева
4	Диспетчерская
5	Уборная на 2 очка
6	Пункт питания
7	Гардеробная, душевая, умывальная
8	Помещения для обеспыливания специальной одежды

Взам. инв. №
Подп. и дата
Инв. № подл.

Изм.	Кол.	Лист	№док	Подп.	Дата	04-2022-ПОС			
						«Строительство лесного питомника в лесничестве Караагаш, Жанааркинского района, Ультауская область»			
ГИП		Аманкелди			2022	Проект организации строительства	Стадия	Лист	Листов
Разработал		Уталиева			2022		РП	1	1
Н.контроль		Зайтхан			2022	Стройгенплан М 1:2000	ТОО «ШЫМГОРПРОЕКТ» г. Шымкент–2022г.		