«Мәртөк ауданы, Байтұрасай ауылындағы 20 келушіге арналған Байтұрасай медициналық пунктінің құрылысы». Түзету. Типтік жобаға байланыстыру
жұмыс жобасы бойынша

09.02.2024 ж. № DRMIN-0030/24

ҚОРЫТЫНДЫ

(Оң)

ТАПСЫРЫСШЫ:
«Ақтөбе облысының құрылыс, сәулет және қала құрылысы басқармасы» мемлекеттік мекемесі

БАС ЖОБАЛАУШЫ:
«МПК-ПРОЕКТ»ЖШС

Шымкент қаласы

АЛҒЫ СӨЗ

«Мәртөк ауданы, Байтұрасай ауылындағы 20 келушіге арналған Байтұрасай медициналық пунктінің құрылысы». Түзету. Типтік жобаға байланыстыру жұмыс жобасы бойынша осы жиынтық қорытындыны «DMR Investment» ЖШС берді.

«DMR Investment» ЖШС рұқсатынсыз осы сараптамалық қорытындыны толық немесе ішінара қайта шығаруға, көбейтуге және таратуға жол берілмейді.

ЗАКЛЮЧЕНИЕ

(Положительное)

№ DRMIN-0030/24 от 09.02.2024 г.

по рабочему проекту
«Строительство Байтурасайского медицинского пункта на 20 посещений в селе Байтурасай Мартукского района». Корректировка. Привязка к типовому проекту

ЗАКАЗЧИК:
Государственное учреждение «Управление строительства, архитектуры и градостроительства Актюбинской области»

ГЕНПРОЕКТИРОВЩИК:
ТОО«МПК-ПРОЕКТ»

г. Шымкент

ПРЕДИСЛОВИЕ

Данное заключение по рабочему проекту «Строительство Байтурасайского медицинского пункта на 20 посещений в селе Байтурасай Мартукского района» Корректировка. Привязка к типовому проекту выдано ТОО «DMR Investment».

Данное экспертное заключение не может быть полностью или частично воспроизведено, тиражировано и распространено без разрешения ТОО «DMR Investment».

1. НАИМЕНОВАНИЕ: «Строительство Байтурасайского медицинского пункта на 20 посещений в селе Байтурасай Мартукского района». Корректировка. Привязка к типовому проекту

Дополнительные сведения: № DMRI-03/01061 от 22.12.2023 года. Настоящее заключение выполнено согласно договору № DRMIN-0504-03 от 16.01.2024 года на экспертизу рабочего проекта между ТОО «DMR Investment» и ГУ «Управление строительства, архитектуры и градостроительства Актюбинской области» в соответствии с письмом №01-4-24/2892 от 13.12.2023 года.

1.1 Категория: IV Категория

1.2 Класс опасности: 5 класс опасности

1.3 Уровень ответственности: 2 уровень технически не сложный (30 рабочих дней)

1.4 Ссылка на окончательную версию ПСД:

2. ЗАКАЗЧИК: Государственное учреждение «Управление строительства, архитектуры и градостроительства Актюбинской области».

3.ГЕНПРОЕКТИРОВЩИК: Товарищество с Ограниченной Ответственностью «МПК-Проект». Государственная лицензия №19020272 от 07.10.2019 года. Приложение к лицензии Государственное учреждение «Управление государственного архитектурно-строительного контроля Туркестанской области». Акимат Туркестанской области. Категория I.

СУБПРОЕКТИРОВЩИК: Товарищество с Ограниченной Ответственностью «TALIB Project Group». Государственная лицензия №22018162 от 13.10.2022 года, выданная Управлением государственного архитектурно-строительного контроля Южно-Казахстанской области. Категория I.

4. ИСТОЧНИК ФИНАНСИРОВАНИЯ: государственные инвестиции

5. ОСНОВНЫЕ ИСХОДНЫЕ ДАННЫЕ

задание на проектирование, утвержденное и.о.руководителя ГУ «Управление строительства, архитектуры и градостроительства Актюбинской области» А.Жарасбаевым от 30 ноября 2023 года;

архитектурно-планировочное задание № KZ72VUA01035810 от 05.12.2023 года, выданное ГУ «Мартукский районный отдел архитектуры, градостроительства и строительства»;

распоряжение ГУ «Аппарат акима Карачаевского сельского округа Мартукского района» №20 от 06.05.2021 года о предоставлении права временного землепользования;

акт на право постоянного землепользования с кадастровым номером №02-029-009-322, для строительства медицинского пункта, выданный филиалом НАО «Государственная корпорация Правительство для граждан» по Актюбинской области от 07.02.2022 года;

письмо №01-6/3-14/205 от 26.01.2024 года ГУ «Управление строительства, архитектуры и градостроительства Актюбинской области» о том, что финансирование объекта предусмотрено из районного бюджета;

письмо №01-6/3-14/212 от 26.01.2024 года ГУ «Управление строительства, архитектуры и градостроительства Актюбинской области» о том, что начало строительно-монтажных работ предусмотрено на апрель 2024 года;

письмо №01-63-14/206 от 26.01.2024 года ГУ «Управление строительства, архитектуры и градостроительства Актюбинской области» о вывозе строительного мусора и лишнего грунта;

письмо №01-4-24/2888 от 13.12.2023 года ГУ «Управление строительства, архитектуры и градостроительства Актюбинской области» о согласовании технико-экономических показателей проекта с заказчиком;

топографическая съёмка в М1:500, выполненная ИП «Толеуов» в 2023 г;

отчет об инженерно-геологических условиях объекта, выполненный ТОО «А-Геоинжиниринг» от 2022 года по заказу ТОО «МПК-ПРОЕКТ»;

эскизный проект, согласованный главным архитектором ГУ «Управление строительства, архитектуры и градостроительства Актюбинской области» в 2022 году;

Технические условия:

на электроснабжение №297/310т от 08.08.2022 года, выданные ТОО «Энергосистема»

на подключение к центральному водопроводу ГКП «Мартук-сервис» №б/н от 12.08.2022 года.

Согласования и заключения заинтересованных организаций:

Рабочий проект согласован в установленном порядке со всеми заинтересованными организациями согласно СН РК 1.02-03-2022 «Порядок разработки, согласования, утверждения и состав проектной документации на строительство» (с изменениями и дополнениями по состоянию на 12.01.2023 г.).

Согласовали:

-ГУ «Управление строительства, архитектуры и градостроительства Актюбинской области».

Перечень документации, представленной на экспертизу

Номер тома	Обозначение	Наименование	Примечание
Том 1.	71-2022 - ПП	Паспорт проекта.	
Том 2.	71-2022 - ПЗ	Пояснительная записка.	
Том 3.	71-2022 ПОС	ПОС.	
Том 4.	71-2022 СД	Сметная документация.	
Том 5.	71-2022 ЭП	Энергетический паспорт	
Том 6.	71-2022	Расчет строительных конструкции	
Том 7.	71-2022	ОВОС	
Альбом I	71-2022 ГП 71-2022 НВК 71-2022 ТС 71-2022 ЭС	Генеральный план. Внутриплощадочные инженерные сети. (НВК.ТС.ЭСН)	
Альбом II	71-2022 ТХ	Медецинский пункт Технологическая часть	
Альбом III	71-2022 АС	Медецинский пункт Архитектурно-строительная часть	
Альбом IV	71-2022 ОВ	Медецинский пункт Отопление и вентиляция.	
Альбом V	71-2022 ВК	Медецинский пункт Водопровод и канализация.	
Альбом VI	71-2022 ЭОМ	Медецинский пункт Система внутреннего электроосвещения и силового оборудования. Электрическое освещение (внутреннее). Система связи(ПС-СС)	
Альбом VII	71-2022 -АС	Фундамент под модульной котельной, ТП. Навес для угля.	

		Выгреб ёмкостью 10м^3 Архитектурно-строительная часть.	

Цель и назначение объекта строительства

Целью строительства врачебной амбулатории является сохранение и укрепление здоровья населения, оказание специализированной и профилактической медицинской помощи населению с использованием инновационных диагностических и лечебных технологий.

6. ОСНОВНЫЕ ДАННЫЕ ОБЪЕКТА И ПРИНЯТЫЕ ПРОЕКТНЫЕ РЕШЕНИЯ

6.1 Место размещения объекта и характеристика участка строительства

Площадка медицинского пункта на 20 посещении проектируется на центральной части села Байтурасай Мартукского района Актюбинской области.

Природно-климатические условия района строительства:

Климатическая справка приведена по метеостанции Актобе (СП 2.04-01-2017).

Климатический подрайон III-В.

Температура воздуха, °С: абсолютно максимальная+42,9

абсолютно минимальная-48.5

Средняя максимальная температура воздуха наиболее теплого месяца, °С +29,9

Температура воздуха наиболее холодных (обеспеченностью 0,92), °С:

суток-19,6

пятидневки-15,1

периода-18,2

Средняя месячная амплитуда температуры воздуха наиболее холодного

месяца, °С –13,3

Средняя месячная амплитуда температуры воздуха наиболее теплого месяца, °С +22.8

Продолжительность, сутки / Средняя суточная температура воздуха, °С, периода со средней суточной температурой воздуха:

≤0 °С - 149/-8,4

≤8 °С-199/6,2

≤10 °С-210/4,2

Средняя годовая температура воздуха, °С - 5,1

Количества осадков за ноябрь-март, мм - 131,0

Количества осадков за апрель-сентябрь, мм - 202,0

Максимальная из средних скоростей ветра по румбам за январь -7,3 м/сек

Преобладающие направление ветра за декабрь-февраль - Ю

Преобладающие направление ветра за июнь - август - СЗ

Минимальная из средних скоростей ветра по румбам за июль -1,6 м/сек

Нормативная глубина сезонного промерзания грунтов согласно СП РК 2.04-01-2017 по пункту Актобе составляет для суглинков и песков средней крупности 192 см.

Максимальная глубина проникания нулевой изотермы составляет 230 см.

Следует учитывать, что в местах открытых грунтов или с небольшой высотой снежного покрова, как промерзание, так и проникновение нуля в глубину, при малоснежной суровой зиме, может достигать 280 см.

Высота снежнего покрова средняя из наибольших декадных на зиму - 32,7 см, максимально из наибольших декадных - 65,0 см,

максимальная суточная за зиму на последний день декады - 35,0 см,

продолжительность залегания устойчивого снежного покрова 134,0 дней.

Среднее число дней с пыльной бурей - 8,5 дней,

метелью - 26,0 дня,

грозой - 21,0 дней.

Зона влажности - (сухая).

Район по давлению ветра-III

Инженерно-геологические условия площадки

Геоморфология и рельеф, гидрография

Геоморфологические условия района определяются его положением в пределах Западного Примугоджарья и Подуральского плато на поверхности крайней восточной части Урало-Эмбенского структурно-денудационного плато, обрамляющего с востока Прикаспийскую низменность, на поверхности полого-увалистой аккумулятивно-денудационной равнины.

Рельеф рассматриваемой площадки относительно ровный. Высотные отметки поверхности проектируемой площадки колеблется в пределах от 226,40 до 226,80 м и имеет незначительный уклон с юго-востока на северо-запад.

Литологическое строение

В геолого-литологическом строении рассматриваемой площадки принимают участие четвертичные аллювиальные отложения, представленные песками.

С поверхности земли распространен насыпной грунт, состоящий из утрамбованного местного грунта, мощностью 0,2 м.

Подземные воды

Подземные воды, в пределах изучаемой площадки, пройденными разведочными скважинами, глубиной по 6,0 в период изыскания (сентябрь 2022 года) не были вскрыты.

Физико-механические свойства грунтов

По номенклатурному виду и просадочным свойствам в пределах изучаемой территории, до глубины 6,0 м выделен один инженерно-геологический элемент (ИГЭ):

ИГЭ - песок мелкий, от малой до средней степени водонасыщения, с включением гравия и щебня, вскрытой мощностью 6,0 и более метров.

Насыпной грунт нами, как ИГЭ не рассматривается.

Засоленность и агрессивность грунтов

Коррозионная активность грунтов к углеродистой стали на глубине от 0 до 4 м «высокая».

Удельное электрическое сопротивление грунта составляет 3,0-11,0 Ом*м.

Коррозионная активность грунтов по отношению к свинцовой оболочке кабеля «высокая» (содержание pH 6,20; NO3- 0,013 органические вещества 0,006%).

Коррозионная активность грунтов к алюминиевой оболочке кабеля «высокая», содержание хлор-ионов 0,028 %, pH 6,2.

Агрессивность грунтов к бетону марки по водонепроницаемости W4 согласно СП РК 2.01-101-2013 до глубины 4,0 м составляет:

а) по содержанию сульфатов (170-560 мг/кг) грунты слабоагрессивные к бетонам на портландцементе, неагрессивные к бетонам на шлакопортландцементе по ГОСТ 10178-85 и к бетонам на сульфатостойких цементах по ГОСТ 22266-2013.

б) по содержанию хлоридов (420 мг/кг) грунты неагрессивные ко всем маркам бетона по ГОСТ 10178-85* и к бетонам на сульфатостойких цементах по ГОСТ 22266-2013.

Засоленность грунтов: до глубины 5,0 м грунты по содержанию легко и среднерастворимых солей незасолённые (0,180%).

Сейсмическая опасность зон строительства, грунтовые условия и сейсмическая опасность площадок строительства

Согласно СП РК 2.03-30-2017 таб.6,1, 6,2 и 7,7; приложение Б и Е (Марток).

Сейсмическая опасность территории строительства при III типе грунтовых условий по сейсмическим свойствам в баллах по картам ОСЗ-2 475 равна 6-ти баллам, а при ОСЗ-2 2475 - 7-ми баллам.

6.2 Проектные решения

6.2.1 Генеральный план

Настоящий проект разработан на основании АПЗ N°KZ72VUA01035810 от 05.12.2023г. постановление акима сельского округа Байторысайского N°20 от 30.11.2023г и задания на проектирование, согласованного с заказчиком. Чертежи генерального плана разработаны на основании топографической съемки выполненной ИП "Толеуов" в 2022 году М1:500, в

соответствии с требованиями СП РК 3.01-101-2013* «Градостроительство. Планировка и застройка городских и сельских населенных пунктов».

Участок строительства расположен Актюбинская область, Мартукский район, Байторысайский сельский округ, село Байторысай. Согласно по госакту (№02- 029-009-322) площадь участка 0,15га, выделено для строительства "Медицинского пункта".

Данным проектом предусматривается медицинского пункта, ТП, выгреб и автостоянка. В здания предусмотрены самостоятельные входы с созданием условий свободного проезда. Шириной проезда 6.0 м, для автотранспорта и пожарных машин. Въезды на участок запроектированы со стороны примыкающих улиц. На территорию медицинского пункта предусмотрено 1 въезда.

Взаимное расположение и посадка зданий выполнены с учетом рельефа местности, розы ветров, инсоляции и соблюдением требований по общественным зданиям и сооружениям.

Разбивочный план

Разбивка зданий и сооружений производится от (Базис А, Б) существующий опорах по отметка 226.588м после выноса их в натуру соответствующими органами. Разбивочный план выполнен на основе топографической съемки выполненной ИП "Толеуов" в 2022 году.

Вынос объекта в натуру следует принять по согласованию с организацией, выполнившей топографическую съемку, представителя проектной организации и районной архитектуры.

Вертикальная планировка

Вертикальная планировка решена с учетом сложившегося рельефа местности и необходимости водоотвода. Отвод ливневых вод с кровли здания, решен поверхностный от зданий по тротуарному покрытию на проезды и далее за территорию. Высотная посадка зданий решена в полной увязке с существующим высотным положением прилегающей территорией. Уклоны по проездам, а также на площадках приняты допустимыми, с учетом беспрепятственного передвижения маломобильных групп. Вертикальная планировка решена в проектных красных горизонталях и отметках.

Вынос объекта в натуру следует принять по согласованию с организацией, выполнившей топографическую съемку, представителями проектной организации и районной архитектуры.

Благоустройство территории

На территории проектируемого объекта максимально сохраняется существующее озеленение. В благоустройстве территории проектируемого объекта предусмотрены: устройство асфальтобетонных покрытия проезда, тротуарный плитка и тактильной плитке для инвалидов. Вокруг здания бетонная отмостка. Озеленение территории многолетними травами, кустарниками и деревьями. Сортамент кустарников и деревьев подобран с учетом климата, почвы. Места рассады озеленении выбраны по требованиям пожарной безопасности и сохранения нормативного расстояния до здания и подземных инженерных сетей.

Охрана окружающей среды

Проектом предусмотрены мероприятия по использованию плодородного слоя почвы, выполненные в соответствии СП РК 3.01-105-2013 «Благоустройство территорий населенных пунктов». Проектируемые деревья и кустарники являются защитой от шума и пыли.

Технико-экономические показатели генплана

№ п/п	Наименование	Ед. изм.	Кол-во	% общей площади	Примеч.
1.	Площадь отведенного участка	м^2	1500,00	100	
2.	Площадь застройки	м^2	222,70	14.85	
3.	Площадь покрытий	м^2	664,00	44.27	в том числе отмостка
4.	Площадь озеленения	м^2	17,00	1.13	
5.	Площадь существующий озеленения	м^2	596,30	39.75	
6.	Площадь покрытий вне территорий	м^2	107,00		

Ситуационная схема

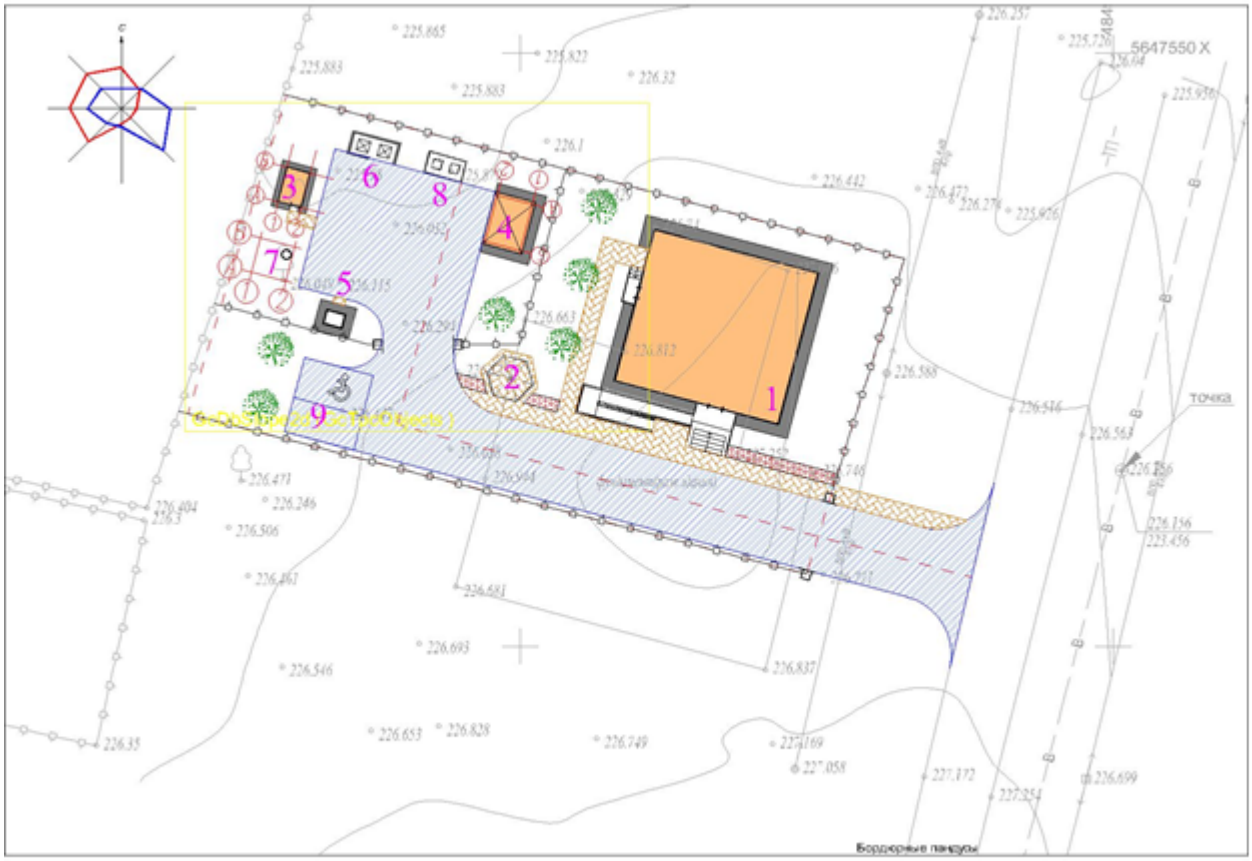

1. Медеутнский пункт 20 мест;
2. Площадка для отдыха;
3. Модульный котельная;
4. Навес для угля;
5. ТП;
6; Площадка для зола;
7. Выгреб 10м3;
8. Площадка для мусорборников
9. Авто стоянка 2 машинмест;

6.2.2 Технологические решения

Проект "Строительство Байтурасайского медицинского пункта на 20 посещений в селе Байтурасай Мартукского района" выполнен согласно задания на проектирование и СП РК 3.02-113-2014 "Лечебно - профилактические учреждения", СанПин №96/2020. «Санитарно-эпидемиологические требования к объектам здравоохранения " приказ МЗ РК от 11.08.2020г.

Медицинский пункт (МП)- лечебно-профилактическое учреждение здравоохранения, деятельность которого направлена на проведение профилактических мероприятий по предупреждению и снижению заболеваемости, раннему выявлению заболеваний, оказанию доврачебной медицинской помощи населению, просвещение по социально значимым проблемам, пропаганду и стимулирование здорового образа жизни, содействие обеспечению населения лекарственными средствами.

Деятельность МП направлена на обеспечения доступности и приближение медицинской помощи к месту проживания населения.

Основной задачей МП является:

- организация проведения под руководством врача комплекса профилактических, противоэпидемических и санитарно-гигиенических мероприятий, направленных на предупреждение заболеваний, в том числе инфекционных и паразитных заболеваний, сельскохозяйственного и бытового травматизма, охрану здоровья обслуживаемого населения;
- оказание населению доврачебной медицинской помощи непосредственно на МП и на дому;
- организация диспансерного обслуживания населения и систематического наблюдения за состоянием здоровья больных и инвалидов;
- своевременное и в полном объеме выполнение назначений врача;
- организация и осуществление мероприятий по охране здоровья матери и ребенка, в том числе патронажа детей и беременных женщин, планирование семьи;
- обеспечение текущего санитарного надзора за детскими дошкольными учреждениями, школами, коммунальными, пищевыми, промышленными и другими объектами, водоснабжением населенных пунктов;
- проведением подворных обходов, в том числе по эпидпоказаниям, с целью выявления инфекционных больных, контактных с ними лиц, извещение территориальной санитарно-эпидемиологической станции об инфекционных, паразитных и профессиональных заболеваниях, отравлениях;
- проведение санитарно-просветительной работы среди населения;
- информирования по ведению здорового образа жизни.

Врачебная амбулатория расположена в одноэтажном здании и включает следующие кабинеты лечебно -профилактического приема:

- кабинет ПОР, кабинет детского врача общей практики, процедурный кабинет, прививочный кабинет, кабинет стоматолога терапевта, кабинет врача общей практики для взрослых пациентов, кабинет врача гинеколога и планирования семьи с помещением процедурной с гинекологическим креслом, кабинет до врачебного приема, плата дневного стационара на 4 койки, изолятор для инфекционных больных.

Вспомогательные помещения:

-стерилизационная; комната химизатора; кабинет для забора мокроты, вестибюль, регистратура.

Бытовые помещения:

-санузлы, помещение уборочного инвентаря, помещение хранения дезинфекционных средств и помещение хранения медицинских отходов.

Кабинет стоматолога является общим кабинетом посещения. Для оказания помощи беременным представлен кабинет гинеколога и планирования семьи. Процедурный кабинет предусмотрен для оказания как экстренной медицинской помощи, также и амбулаторной для таких процедур как, внутривенное вливание и внутримышечные инъекции. Стерилизационное помещение рассчитано на обеспечение стерильными инструментами и материалами соответствующих кабинетов и процедурной.

Помещения оснащены необходимым набором технологического и медицинского оборудования для создания комфорта, удобств и условий работы медицинского персонала.

Для недопущения распространения COVID-19 в данной местности проектом предусмотрено, согласно постановление Главного государственного санитарного врача Республики Казахстан от 2 сентября 2021 года № 38 " О дальнейшем усилении мер по предупреждению заболеваний коронавирусной инфекцией среди населения Республики Казахстан (с изменениями по состоянию на 17.09.2021 а.)20)", следующие мероприятия:

1)определение групп лиц, с повышенным риском заражения COVID-19;

2)использование средств индивидуальной защиты, в том числе масок и антисептиков;

3)использование средств для дистанционного измерения температуры;

4)дистанцирование людей;

5)проветривание помещений;

6)особый режим работы в соответствии с настоящими Санитарными правилами и требованиями, устанавливаемыми главными государственными санитарными врачами;

7)выделено помещений для изоляции на случай выявления пациента с клиническими признаками, не исключающими COVID-19;

8)распределение в организациях здравоохранения ежедневного потока пациентов (по другим нозологическим заболеваниям) с исключением пересечения их с пациентами с подозрением на заболевание COV/D-19.

В случае, когда определены лица, с повышенным риском заражения COVID-19 осуществляется их изоляция на карантин.

Также предусмотрены фильтры с обеспечением тепловизорами для измерения температуры тела всего потока пациентов, в которых установлены дезинфекционные коврики и санитайзеры с кожным антисептиком у входа и санитарных узлах.

Утилизация медицинских отходов будет производится из следующих этапов:

1)сбор и обезвреживание медицинских отходов на месте их образования;

2)временное хранение медицинских отходов в контейнерах на территории объекта (класса А) или в специально выделенных помещениях (все остальные классы, кроме класса А);

3)транспортировка контейнеров к месту захоронения или обезвреживания термическим способом (сжигание) медицинских отходов;

4)обезвреживание термическим способом (сжигание) или захоронение медицинских отходов.

Мероприятия по доступности для маломобильных групп населения.

Согласно СП РК 3.06-101-2012 "Проектирование зданий и сооружений с учетом доступности для маломобильных групп населения. Общие положения" в здании предусмотрено следующие мероприятии;

1.схем движения людей с ограниченными возможностями;

2.возможности использования коридоров, входных групп, дверей и переходов маломобильными лицами;

3.площади и расположения безопасных зон с противопожарной защитой;

4.количества, оснащения и расположения санузлов;

5.возможности использования различных конструкций, оборудования и инженерных сетей людьми со слабым слухом или зрением.

Все кабинеты врачей, процедурные оснащены современным медицинским оборудованием и мебелью отечественного производства.

Режим работы - 1 смены.

Ориентировочный список работающих - 15 человек.

Проектируемый объект является экологически чистым.

6.2.3 Архитектурно-строительная часть

Рабочий проект «Строительство медицинского пункта на 20 посещений в с.Байтурасай Мартукского района Актюбинской области»;

разработан на основании:

-задание на проектирование, утвержденное заказчиком;

-архитектурно-планировочное задание N°KZ72VUA01035810 от 05.12.2023г. выданное ГУ «Мартукский районный отдел архитектуры, градостроительства и строительства;

-постановление акима №20 от 06.05.2020 года, о разрешение строительства медицинского пункта в селе Байторысай Актюбинской области;

-отчет об инженерно-геологических условиях, выполненный ТОО «А-Геоинжиниринг» в 2021 году;

-топографическая съемка, выполненная ТОО «МПК-Проект» в 2022 году.

Заказчик- ГУ "Управление строительства, архитектуры и градостроительства Актюбинской области";

Вид строительства- новое строительство.

Характеристика здания

Уровень ответственности - III

Категория здания по взрывопожарной и пожарной опасности - Д

Степень огнестойкости – II

Класс функциональной пожарной стойкойсти здания –Ф3.4.

Объемно-планировочные решения

Объемно-планировочные решения разработаны в соответствии с заданием на проектирование и с требованиями СП РК 3.02-107-2014* «Общественные здания и сооружения», СП РК 3.02-137-2013 «Крыши и кровли», СП РК 3.06-101-2012* «Проектирование зданий и сооружений с учетом доступности для маломобильных групп населения. Общие положения», СН РК 2.04-21-2004 «Энергопотребление и тепловая защита гражданских зданий», СН РК 2.04-01-2009 «Нормы теплотехнического проектирования гражданских и промышленных зданий (сооружений) с учетом энергосбережения».

Здание медицинского пункта запроектировано в одноэтажном исполнении. В плане медицинский пункт имеет прямоугольную форму с размерами в осях 13,0х12,2м. Высота этажа принята 3,00м в чистоте. В здании запроектированы основные и вспомогательные помещения медицинского назначения. Для доступа в здание маломобильных групп населения предусмотрен пандус. Чердак перекрыт односкатной кровлей с неорганизованным водостком. В наружней отделке фасадов применяется декоративная штукатурка по утеплителю с окраской согласно, утвержденного эскизного проекта ЭП. Внутренняя отделка - смотри Ведомость отделки помещений. За относительную отметку 0,000 принят уровень пола первого этажа, что соответствует абсолютной отметке 227,70.

Конструктивные решения

Конструктивная схема зданий с кирпичным заполнением.

Основные конструкции зданий:

Фундамент - ленточный высотой 300мм, из бетона кл.С 20/25, W6, F75 на сульфатостойком цементе.

1.ФБС;

2.Плиты покрытия многопустотные 220 мм;

3.Наружные стены из керамического кирпича 380мм, утеплитель 110мм и декоративная штукатурка.

Гидроизоляцию фундамента обмазать горячим битумом за два раза, верх до отметки выше благоустройства.

Наружные стены - кирпичные толщиной 380мм.

Стены выполнить из полнотелого керамического кирпича согласно КР-р-по 250х120х65/1НФ/150/2,0/50/ГОСТ 530-2012, на цементно-песчаном растворе марки М100.

Стены армировать через 4 ряда кладки по высоте сеткой из проволоки Ш4ВрI ГОСТ6727-80 размером ячеек 50х50мм.

Утепление наружных стен - минеральные плиты ППЖ-160НГ по ГОСТ 9573-2012, толщ.110мм

Утеплитель чердачного перекрытия - плита базальтовая ПТЭ-175 по ГОСТ 9573-96, G=175кг/м3, толщина 150мм

Внутренние несущая стена - из кирамического кирпича толщиной 380мм.

Внутренние перегородки - из керамического кирпича толщиной 250мм и 120мм

Перемычки -железобетонные.

Покрытие - из сборных железобетонных многопустотных плит.

Кровля - скатная, из профилированных листов по деревянным стропилам.

Оконные блоки - из ПВХ профиля по ГОСТ 30674-99.

Дверные блоки - деревянные, металлические.

Объемно-планировочные показатели основных зданий

Наименование показателей	Ед. изм.	Амбулатория
Площадь застройки	$м^2$	216,76
Общая площадь	$м^2$	154,70

Полезная площадь	м^2	138,87
Расчетная площадь	м^2	110,39
Строительный объем здания	М^3	888,86

Фундамент под ТП

Фундаменты под ТП сборные фундаменты в виде балок, высотой 600 мм. по ГОСТ 13579-78

Боковые поверхности монолитной фундаментной плиты обмазать горячим битумом за 2 раза.

По периметру монолитной фундаментной плиты устраивается асфальтобетонная отмостка шириной 1м.

Выгреб 10м3

Резервуар предназначен для использования в качестве выгреба размером 3,0х3,0 м.

Днище и стенки резервуара монолитные ж/ бетонные из бетона на сульфатостойком цементе с армированием сварными сетками по ГОСТ 8478-81 и отдельными арматурными стержнями.

Класс бетона С16/20, марка по морозостойкости F 50, марка по водонепрницаемости W6, степени ответственности сооружения -2.

Перекрытие резервуара из монолитной железобетонной плиты на сульфатостойком цементе.

Бетонные работы по возведению монолитных конструкций вести в соответствии требованиями СП РК 5.03-107-2013 "Несущие и ограждающие конструции", СП РК 4.01-103-2013 "Наружные сети и сооружения водоснабжения и водоотведения".

Арматурные каркасы и сетки перед установкой в опалубку объединить в пространственный каркас путем контактной точечной электросварки . Снятие несущей опалубки производить после достижения бетоном 70 % проектной прочности .

После снятия опалубки произвести контрольное заполнение резервуара водой, затем выполнить обратную засыпку пазух.

Монтаж сборных конструкций осуществлять в соответствии с указаниями СП РК 5.03-107-2013 "Несущие и ограждающие конструкции".

Конструктивные решения

Посадку выгреба на местности производить согласно разделу ГП.

Днище, стенки и плита покрытия выгреба монолитные железобетонные из бетона кл. С16/20 с маркой W4 по водонепроницаемости на портландцементе.

Бетонные работы вести в соответствии с требованиями СНиП РК 5.03-34-2005 "Бетонные и железобетонные конструкции".

Строительство выгреба осуществлять в соответствии с указаниями НТП РК 02-01-1.7-2013 (к СН РК EN 1992-1-1:2004/2011) «Бетонные и железобетонные конструкции».

Тепловые сети

Тепловые сети состоит из лоткового канала и предназначены для труб отопления. Лотки и плиты канала из сборных ж/б элементов по серии 3.006.1-8 в.0 Монолитные участки канала выполнены из бетона кл. С12/15, марка по морозостоикости F 50, марка по водонепроницаемости W4, при степени ответственности сооружения - 2. Перекрытия - из сборных железобетонных плит по серий 3.006.1-8 в.0-1. Подбетонку выполнить из щебня с пропитанным битумом до полного насыщения толщиной 100мм. Бетонные работы по возведению монолитных конструкций вести в соответствии с указаниями и требованиями СП РК 5.03-107-2013 "Несущие и ограждающие конструкции" СП РК 4.01-103-2013 "Наружные сети и сооружения водопровода и канализации". Снятие несущей опалубки производить после достижением бетоном 70% проектной прочности. После снятия несущей опалубки и устройства гидроизоляции произвести контроль. Монтаж сборных конструкций осуществлять в соответствии с указаниями СП РК 5.03-107-2013 "Несущие и ограждающие конструкции." Сборные железобетонные плиты перекрытия укладывать на выравненные поверхности стен по

слою из цементного раствора М100 толщиной 10мм. Швы между плитами очистить от мусора и залить раствором М100.

Защита строительных конструкций от коррозии

Антикоррозийная защита строительных конструкций разработана согласно СН РК 2.01-01-2013 «Защита строительных конструкций от коррозии». Защита от коррозии металлических конструкций осуществляется лакокрасочными материалами 1-ой группы - пентафталевыми эмалями ПФ-115 ГОСТ 6465-76 и ПФ-133 ГОСТ 926-82 или пентафталевыми лаками ПФ-170 и ПФ-171 ГОСТ 15907-70* с добавлением 10-15% алюминиевой пудры наносимых на предварительно огрунтованные металлические поверхности глифталевыми грунтовками ГФ-021 по ГОСТ 25129-82 или ГФ-0163 по ТУ 6-27-12-90.

Поверхности стальных конструкций перед нанесением защитных лакокрасочных покрытий зачищают от окислов (окалины, ржавчины, шлаковых включений) до 3 степени очистки согласно ГОСТ 9.402-2004 «Подготовка металлических поверхностей перед окрашиванием».

Нарушенное в процессе электросварочных работ лакокрасочное покрытие зачищается согласно ГОСТ 9.402-2004 «Подготовка металлических поверхностей перед окрашиванием» и восстанавливается.

Защитный слой арматуры монолитных конструкции соответствует требованиям НТП РК 02-01-1.1-2011 "Проектирование бетонных и железобетонных конструкций из тяжелых бетонов без предварительного напряжения арматуры".

Закладные детали покрываются слоем цементно-песчаного раствора.

Грунты основания не агрессивные по отношению к бетонам на портландцементе.

Мероприятия для доступности здания маломобильных группами населения

Мероприятия предусмотрены согласно СП РК 3.06-101-2012 «Проектирование зданий и сооружений с учетом доступности для маломобильных групп населений». Рельеф местности - спокойный. Проектные уклоны по проездам и пешеходным дорожкам колеблются в допустимых пределах. Ступени по всей территории административного здания отсутствуют, что обеспечивает беспрепятственное перемещение по территории инвалидов и маломобильных групп населения.

В здание предусмотрен пандус с уклоном i=0,08 при главном входе, для передвижения маломобильных групп населения.

Противопожарные мероприятия

Противопожарные мероприятия в проекте предусмотрены в соответствии с СП РК 2.02-101-2014* "Пожарная безопасность зданий и сооружений"; технический регламент "Общие требования к пожарной безопасности".

Здание размещено на участке с соблюдением противопожарных разрывов, с обеспечением возможности проезда пожарного транспорта.

Двери на путях эвакуации открываются наружу.

Высота дверных проемов в свету предусмотрена не менее 2,0м.

Для обеспечения предела огнестойкости не менее 1,0 часа стальные косоуры и балки лестниц штукатурятся по арматурной сетке цементно-песчаным раствором марки М100 толщиной 20 мм.

Во всех лестницах высотой более 45 см предусмотрены ограждения с перилами.

Во внутренней отделке помещений не использованы сгораемые материалы.

Деревянные элементы подвергаются глубокой пропитке антипиреновым составом в соответствии с требованиями СП РК 2.02-101-2014*.

Выход на чердак осуществляется - по переносной металлической лестнице через люк.

Электропроводка предусматривается скрытой в слое штукатурки. Розетки заземлены.

Антипросадочные мероприятия

Антипросадочные мероприятия в проекте выполнены в соответствии с требованиями СН РК 5.01-02-2013, СП РК 5.01-102-2013 «Основания зданий и сооружений».

Планировка территории предусмотрена с учетом сложившегося рельефа местности с отводом поверхности вод от здания.

Для устранения просадочных свойств грунта в основании фундаментов выполнена уплотненная подушка из местного грунта толщиной 1,0 м.

По периметру здания устраивается бетонная отмостка шириной 1,5 м с уклоном от здания не менее 0,03.

Охрана окружающей среды

Для предупреждения загрязнения поверхностных и сточных вод при разработке генерального плана предусмотрено искусственное повышение планировочных отметок прилегающей территории, система профилактических мер по предотвращению утечек из водопроводных и канализационных сетей, гидроизоляция трубопроводов.

В проекте предусмотрена система мусороудаления для организованного складирования и своевременного вывоза бытовых отходов.

При разработке рабочего проекта учтены шумозащитные мероприятия в соответствии с требованиями СН РК 2.04-02-2011 "Защита от шума. На территории административного здания озеленение предусмотрено разбивкой цветников и посадкой деревьев. Проектом предусмотрены мероприятия по восстановлению /рекультивации/ и использования плодородного слоя почвы. Уровень шума не должен превышать допустимый уровень шума, разрешенный санитарными нормами. Уборка мусора с территории административного здания осуществляется в урны с последующим выносом в мусороконтейнеры, с последующим вывозом в специально отведенные места.

В проектируемом объекте вредные технологические процессы отсутствуют.

Мероприятия по защите от шума, пыли, вибрации и солнечной радиации.

Для снижения уровня шума, защиты от пыли в здании предусмотрены наружные двери, уплотненные термоизолирующими прокладками.

Защита помещений от солнечной радиации предусмотрена за счет рациональной ориентации оконных проемов в сторону сектора горизонта с наименьшим тепловым солнечным воздействием и за счет средств озеленения, располагаемых перед фасадами зданий.

6.2.3 Инженерные сети и системы

Отопление и вентиляция.

«Строительство Байтурасайского медицинского пункта на 20 посещений в селе Байтурасай Мартукского района» Проект вентиляции и отопления, разработан на основании задания на проектирование и архитектурно-строительных чертежей и соответствует требованиям:

СП РК 3.02-113-2014 «Лечебно-профилактические учреждения»

СН РК 2.04-04-2013 - Строительная теплотехника.

СН РК 4.02-01-2011 - Отопление, вентиляция и кондиционирование воздуха.

СН РК 3.02-13-2014 «Лечебно-профилактические учреждения»

СП РК 2.04-107-2013 - Строительная теплотехника.

СП РК 4.02-101-2012 - Отопление, вентиляция и кондиционирование воздуха

СП РК 2.04-01-2017 - Строительная климатология

СН РК 2.04-21-2004*(с изменениями и дополнениями по состоянию на 06.11.2019 г.) - Энергопотребление и тепловая защита гражданских зданий.

Расчетная температура наружного воздуха для проектирования систем отопления и вентиляции:

- зимние - минус 29,6 °С
- летние для проектирования вентиляции:

температура tн=плюс 28,9°С, для кондиционирования - плюс 31,3°С.

Средняя температура отопительного периода tср.=минус 3,5°С.

Продолжительность отопительного периода 206 суток;

Расчетная скорость ветра:

- в холодный период - 2,8 м/с;
- в теплый период - 1,8 м/с

Температура внутреннего воздуха принята в соответствии с таблицей III. 2, СП РК 3.02-113-2014.

Отопление

Система отопления медицинского пункта - запроектирована двухтрубная тупиковая с нижней разводкой. В качестве отопительных приборов приняты биметаллические радиаторы "РБС-500" (q=165 вт/секц.). Регулирование теплоотдачи нагревательных приборов осуществляется терморегуляторами типа RTR-N 15. Удаление воздуха из радиаторов системы отопления производится через краны Маевского, установленных в верхних пробках нагревательных приборов.

Запорная и спускная арматура - шаровые краны.

Трубопроводы медицинского пункта - металлополимерные трубы и из стальных водогазопроводных труб по ГОСТ 3262-75.

Металлополимерные трубы прокладываются в конструкции пола в гофротрубе на расстоянии 200мм от плинтусов стен.

Трубопроводы, водогазопроводных труб изолируются трубчатой гибкой изоляцией K-FLEX толщиной 13 мм с покровным слоем из алюминиевой фольги AL CLAD. Антикоррозийное покрытие выполнить краской БТ - 177 за 2 раза по грунтовке ГФ-021 за один раз.

Трубопроводы в местах пересечения перекрытий, внутренних стен и перегородок следует прокладывать в гильзах из негорючих материалов; края гильз должны быть на одном уровне с поверхностями стен.

Дренирование система отопления осуществляется через трап в разделе ВК.

Вентиляция

Вентиляция здания с естественным с естественным и механическим побуждением.

Количество вентиляционных систем принято с учетом функционального назначения и режима работы обслуживаемых помещений, а также архитектурно-планировочных решений, требований санитарных и противопожарных норм. Самостоятельные приточные системы вентиляции приняты для групп помещений, имеющих одинаковые параметры воздуха и режим работы. Самостоятельные вытяжные системы предусмотрены в соответствии с заданием ТХ и соблюдением санитарных норм по удалению воздуха.

Для притока используются приточные клапаны с фильтрацией наружного воздуха и электроподогревом компании ТИОН в физиотерапевтическом кабинете и аптеке. Вытяжка-естественная и механическая с установкой настенных и потолочных вентиляторов. Вентиляторы энергосберегающие, оборудованы регуляторами скорости для более точного регулирования параметров расхода и напора. Технические характеристики вентиляционного оборудования приведены в таблице "Характеристика систем".

Для воздухораспределения, приняты приняты вытяжные регулируемые решетки типа РВ. Воздуховоды выполнены из оцинкованной стали по ГОСТ 14918-2020.

Толщина стали принята согласно СП РК 4.02-101-2012. Теплоизоляцию воздуховодов систем, расположенных выше кровли и проложенных по неотапливаемым помещениям, выполнить из вспененного синтетического каучука K-FLEX толщиной 13 мм с покровным слоем из многослойного комбинированного покровного материала AL CLAD.

Для прочистки и санитарной обработки воздуховодов предусмотреть лючки. Крепление воздуховодов к строительным конструкциям выполнить по серии 5.904-1.

Системы вентиляции перед сдачей в эксплуатацию необходимо отрегулировать на проектную производительность. После окончания монтажа и наладочных работ все отверстия в перегородках и перекрытиях заделать несгораемыми материалами, обеспечивающими необходимый предел огнестойкости ограждающих конструкций.

Монтаж внутренних санитарно-технических систем производить согласно СП РК 4.01-102-2013 и СН РК 4.01-02-2013 "Внутренние санитарно-технические системы".

После прокладки воздуховодов отверстия в стенах и межэтажных перекрытиях заделываются негорючими материалами.

Указания по монтажу

1.Монтаж систем отопление следует производить в соответствии с требованиями СН РК 4.01-02-2013 "Внутренние санитарно-технические системы" и данным проектом.

2.Трубопроводы, проложенные в конструкции пола изолировать материалом трубчатым утеплителем типа "K-Flex" толщиной 6 мм.

3.В качестве нагревательных приборов приняты алюминиевые радиаторы.

4.Трубопроводы, в местах пересечения строительных конструкций прокладывать в гильзах из негорючих материалов на основании СН РК 4.02-01-2011.

Расчетные тепловые потоки

Поз. по ГП	Наименование потребителя	Расход тепла, кВт					Установ. мощность эл.двигателей кВт
		Периоды года при при t ,н С	На отопление	На венти-ляцию	На технол. нужды	Всего	
1	Медицинский пункт	-29,6	16336	-	-	16336	3.8
1	Итого:	-29,6	16336	-	-	16336	3.8

Водопровод и канализация.

Проект выполнен на основании задании архитектурно-строительных чертежей в соответствии с СН РК 4.01-02-2011. "Внутренний водопровод и канализация здании и сооружении”

Проектом предусмотрены следующие системы:

- система холодного Водопровода.
- система горячего водоснабжения
- система хоз-бытовой канализации;

Система хозяйственно-питьевого водопровода монтируется из полиэтиленовых труб диаметром 20-32мм по ГОСТ 18599-2001.Подача воды в систему внутреннего водопровода предусмотрена от существующих наружных

Водопроводных сетей питьевой Воды. Гарантированный напор в наружной сети 10м.

Потребный напор на хозпитьевое водоснабжения составляет 9,2м.

Источником горячей Воды является накопительный водонагреватель на 200 литров, мощностью 2,2 кВт Средняя температура горячей Воды равна 65 °С. В процедурном кабинете предусмотрен электроводонагреватель непрерывного действия на 30л, мощностью 1,5 кВт

Подводящие трубопроводы В1 и Т3 В коридорах по стене (закрыть коробом).

Умывальники В процедурной и прививочных кабинетах оборудованы локтевым однорычажным смесителем, с длинным изливом.

В Техническом помещении (узел ввода и котельной) предусмотрен для опорожнения трап с Выпуском В К1.

Система хоз-бытовой канализации предусматривается для отвода бытовых стоков от санитарных приборов Б септик.

Трубы и фасонные части хоз-бытвой канализации приняты пластмассовые канализационные

ПВХ ГОСТ 32414-2013 и прокладывается над полом и В конструкции пола.

По окончании монтажа водопроводных сетей произвести гидравлическое испытание и промывку труб с хлорированием до полного осветления воды.

При производстве работ руководствоваться требованиями СН РК 4.01-05-2002.

Мероприятия для маломобильных групп населения.

В проекте предусмотрены санузлы для маломобильных групп населения (МГН). В санузлах возле санитарно-технических приборах установлены поручни. Высота размещения умывальника 0,8 м от пола. Умывальник оснащается смесителем с одной ручкой. Унитаз для МГН должен иметь следующие параметры: высота 0,45-0,5 м (керамический верхний край), длина унитаза 0,7 м

Краткое указание по производству работ. Монтаж внутренних систем выполнить в соответствии с требованиями СП РК 4.01-102-2013 и СН 4.01-02-2013 "Внутренние санитарно-технические системы" и СН РК 4.01-05-2002"Инструкция по проектированию и монтажу сетей водоснабжения из пластмассовых труб". Стояки в местах пересечения с перекрытиями заключить в гильзы. До замоноличивания трубопроводов, проложенных в полу, в борозде, необходимо выполнить исполнительную съемку монтажа и провести испытания. Перечень видов работ, требующих составления актов освидетельствования скрытых работ по внутренним системам водоснабжения и канализации: -Монтаж и герметизация стыков раструбных соединений трубопроводов. -Гидравлические и пневматические испытания трубопроводов водоснабжения, скрываемые последующими видами работ или монтируемые в местах, недоступных для контроля. -Гидравлические испытания трубопроводов канализации, проложенных в земле, подпольных каналах или скрываемых последующими видами работ. -Антикоррозийная окраска трубопроводов. -Тепловая изоляция, изоляция от конденсата влаги на наружных стенах трубопроводов. -Промывка системы холодного и горячего водоснабжения.

Сводная таблица водопотребления и водоотведения.

Наименование	Расчетный расход				Требуемое давление на вводе, мПа
	$м^3$/сут	$м^3$/ч	л/с	При пожаре л/с	
Амбулатория					
Водопровод	0,6	0,56	0,4		0,09
Хоз-питьевая вода	0,4	0,2	0,2		
Горячей воды	0,2	0,2	0,2		0,09
Холодная вода на подпитку котлов		0,155		-	
Водоотведение	0,6	0,4	2,0		
Водосток			0,3		

Электротехническая часть

Электрооборудование и электроосвещение

Электротехническая часть проекта выполнена на основании задания на проектирование, архитектурной части проекта. Проект выполнен в соответствии с требованиями СП РК 2.02-107-2019 и ПУЭ РК.

По надежности электроснабжения, согласно классификации ПУЭ, электроприемники склада относятся к 2 категории с выделенными потребителями 1-й категории (противопожарные и аварийные системы).

Электроосвещение

В проекте принято рабочее освещение на напряжение 220 В. Светильники запроектированы светодиодные, выбранные в зависимости от назначения, характера среды и архитектурно-строительных особенностей помещений. Нормы освещенности приняты в соответствии с СН 2.04-104-2011 "Естественное и искусственное освещение".

Проектом предусмотрено рабочее, аварийное (эвакуационное) и аварийное (безопасности) освещение. Количество светильников в помещениях определено согласно, светотехнического расчета, выполненного в программе Dialux. Групповые сети рабочего освещения выполнены кабелем марки ВВГнг(А)-LS, групповые сети аварийного освещения выполнены кабелем марки ВВГнг(А)-FRLS, прокладываемым открыто в трубах.

Сечение кабелей выбрано в соответствии с ПУЭ РК по условию нагрева длительным расчетным током и проверено по потере напряжения сети. На путях эвакуации предусмотрена установка световых указателей "Выход", со встроенными АКБ.

Электромонтажные работы выполнить в соответствии ПУЭ РК, ПТБ РК, ПТЭ РК.

Заземление и молниезащита

Система заземления и уравнивания потенциалов запроектирована по типу TN-S. Наружный контур заземления выполнен в земле из оцинкованной полосы и вертикальных заземлителей на расстоянии от фундамента. Все металлические корпуса электрооборудования, которые могут оказаться под напряжением, присоединяются к защитной шине PE:

-станции, связанные со слаботочной системой.

После монтажа необходимо выполнить лабораторный замер сопротивления заземлителя, если его сопротивление превысит значение 4 Ом, необходимо установить дополнительные вертикальные заземлители. Для выполнения замеров сопротивления в период эксплуатации, в проекте предусмотрены контрольные колодцы.

Основные технические показатели

№	Наименование	Единицы измерения	Показатели
1	Категория электроснабжения		I,II
2	Напряжение	В	380/220
3	Установленная мощность	кВт	18,39
4	Расчетная нагрузка	кВт	14,71
5	Расчетный ток	А	23,54
6	Коэффициент мощности	cosф	0.95

Пожарная сигнализация

Настоящий рабочий проект разработан на основании:

- Архитектурно строительных чертежей
- Технических требований к проектируемым системам
- Технической документации на применяемое оборудование
- Действующих нормативно-технических документов пожарная сигнализация

Данным разделом выполняется проект внутренней сети автоматической пожарной сигнализации.

Сигнал о пожаре осуществляется от автоматических пожарных извещателей дымовых типа ИП 212-45 и ручных пожарных извещателей типа ИПР 513-10.

Автоматические пожарные извещатели устанавливаются на потолке в соответствии с нормами СП РК 2.02-104-2014:

-дымовые

-не более 4,5м от стен и 9м между извещателями;

-не менее 0.5м от осветительных ламп.

Ручные пожарные извещатели устанавливаются на стене на высоте 1,5м от уровня пола.

Предусмотрена установка пожарных извещателей за подвесным потолком в помещении с подвесным потолком.

В качестве приемно-контрольного прибора используется прибор ППКОП "Гранит-8", устанавливаемый в регистратуре.

Электропитание прибора ППКОП "Гранит-8"осуществляется:

-основное ~220В от шита ШР, предусмотренного разделом ЭОМ

-резервное =12В от аккумуляторной батареи, встроенной в прибор.

Шлейфы пожарной сигнализации выполняются кабелем марки КПСнг (А) FRLS 2х0.5 , проложенным по стене и потолку защищаемых помещении скрыто под слоем штукатурки.

В помещениях с подвесным потолком кабели прокладываются открыто за подвесным потолком.

Проектом предусмотрена система оповещения 2-го типа (звуковое оповещение) в соответствии с СН РК 2.02-11-2002*.

Оповещение о пожаре осуществляется от звуковых оповещателей типа Маяк-12КП

Сети системы оповещения выполняются кабелем марки КПСнг (А) FRLS 2х0.75, проложенным по стене скрыто под слоем штукатурки.

Телефонизация и передача данных.

Видеонаблюдение.

Система вызова пациента в кабинет.

Настоящий рабочий проект разработан на основании:

- Архитектурно строительных чертежей
- Технических требований к проектируемым системам
- Технической документации на применяемое оборудование
- Действующих нормативно-технических документов

Проектом предусматривается структурированная кабельная система мед.пункта.

Компьютерные розетки устанавливаются в справочная с аптечным пунктом, кабинет среднего медперсонала, кабинет акушерского приема. Активное и пассивное оборудование структурированной кабельной системы расположено в шкафу ШСКС-1 в справочная с аптечным пунктом.

Подключение к внешней сети телефонизации и сети интернет осуществляется от оптической муфты МОГ-М-01-IV ТОО.

Абонентская распределительная сеть выполняется кабелем типа «витая пара» UTP 4х2х0,5.

Видеонаблюдение.

Проектом предусматривается система охранного видеонаблюдения.

Купольные видеокамеры внутреннего исполнения устанавливаются: на коридоре. На наружных стенах входной группы установлены видеокамеры уличного исполнения. Центральное оборудование охранного видеонаблюдения установлено в шкафу ШСКС-1 в техническом помещений и включает в себя видеорегистраторы и блок бесперебойного питания. Видеорегистратор подключается к внутренней сети Ethernet для возможности просмотра на рабочей станции.

Электропитание видеокамер предусмотрено от блока питания с аккумуляторной батареей. Для резервирования электропитания центрального оборудования предусмотрен источник бесперебойного питания.

Передача видеоизображения осуществляется по кабелю типа «витая пара» UTP 4х2х0,5.

Система вызова пациента в кабинет

Для вызова пациента в кабинет врача целесообразно применять световую или звуковую сигнализацию. При использовании световой сигнализациии дверей кабинета устанавливается световое табло с надписями "Не входить", которое освещается во время приема пациента, и "Входите", когда врач принял больного и вызывает следующего. На рабочем месте врача в этом случае оборудуется включатель светового сигнала. Таким образом, продуманная организация и обслуживание рабочего места, его оснащение и оборудование с учетом требований эргономики и эстетики, рациональная планировка кабинета должны быть направлены на создание условий для эффективной и качественной работы врача и медицинской сестры, ведущих амбулаторный приём.

Указания к монтажу

Монтаж оборудования и кабельных линий выполнить согласно ПУЭ РК, СНиП РК 3.03-10-2010.

Линии выполняются кабелем марки UTP cat.5e. Внутри помещений кабель прокладывается в гофрированной трубе по стенам.

Активное оборудование, использованное в данном разделе, устанавливаются непосредственно в шкаф видеонаблюдения ШВН.

Купольные камеры внутреннего исполнения установить на высоте 2,5 метра. Корпусные камеры уличного исполнения установить на высоте 2,5 м от земли.

Кабель оптоволоконный проложить в земле в ПНД трубах диаметром 16мм. Ввод кабеля в здание выполнить в стене, по стене кабель проложить в ПНД 16мм, для защиты от механических повреждений.

Монтаж кабельных трасс выполнять с учетом размещения санитарно-технического и технологического оборудования, согласно ПУЭ и других действующих нормативов и правил. Места сближения и пересечения кабельных трасс с другими сетями согласовать во время монтажа.

Нарезку кабеля перед прокладкой выполнить только после измерения длины трассы.

По окончании монтажа выполнить настройку камер и наладку оборудования специализированной организацией.

Внутриплощадочные инженерные сети.

Наружные сети водопровода и канализаций.

Рабочий проект: «Строительство медицинского пункта на 20 посещений в селе Байтурасай Мартукского района Актюбинской области» разработан на основании:

- генерального плана;
- топосъемки;
-тех.условий на водоснабжение и канализацию от ГКП «Мартук-сервис» 12.07.2022г выданные Руководителю ГУ «Отдел строительства, архитектуры и градостроительства Актюбинской области» ;
- инженерно-геологического отчёта, выполненного ТОО «А-Геоинжиниринг»;
- чертежей генерального плана.

Площадка строительства характеризуется следующими показателями:

Геологические условия:

Климатическая характеристика

Климатическая справка приведена по метеостанции Актобе (СП 2.04-01-2017).

Климатический подрайон III-В.

Температура воздуха, °С: абсолютно максимальная+42,9

абсолютно минимальная-48.5

Площадка медицинского пункта на 20 посещении проектируется на центральной части села Байтурасай Мартукского района Актюбинской области.

Подземные воды

Подземные воды, в пределах изучаемой площадки, пройденными разведочными скважинами, глубиной по 6,0 в период изыскания (сентябрь 2022 года) не были вскрыты.

Физико-механические свойства грунтов

По номенклатурному виду и просадочным свойствам в пределах изучаемой территории, до глубины 6,0 м выделен один инженерно-геологический элемент (ИГЭ):

ИГЭ – песок мелкий, от малой до средней степени водонасыщения, с включением гравия и щебня, вскрытой мощностью 6,0 и более метров.

Нормативная глубина сезонного промерзания грунтов согласно СП РК 2.04-01-2017 по пункту Актобе составляет для суглинков и глин- 1,72 м; для супесей, мелких и пылеватых песков- 2,02 м; для песков средних до гравелистых- 2,16 м; для крупнообломочных грунтов- 2,45 м.

В соответствии с картой сейсмического районирования территории Казахстана, участок работ расположен на территории с сейсмичностью менее 6 баллов.

Водоснабжение

Источником водоснабжения являются наружные существующий водопровод Д100. Точкой подключения водопроводный колодец на водопроводной сети диаметром ∅110мм. Водопроводная сеть закольцована. Гарантированный напор в наружной водопроводной сети в точке подключения составляет 0,2 МПа. Наружные сети водопровода проектируются из полиэтиленовых труб ПЭ 100 SDR 17 Д=32х2.0мм "Питьевая" и ПЭ 100 SDR 13.6 Д=25х2.0мм "Питьевая" по ГОСТ 18599-2001.

Общая протяженность трубопроводов: 107.0м.

Труба питьевая ПЭ 100 SDR17 Д32Х2.0 : 77.0м.

Труба питьевая ПЭ 100 SDR13.6 Д25Х2.0 : 30.0м.

Наружное пожаротушение осуществляется от существующих пожарных гидранта. Расход воды на наружное пожаротушение на один пожар принят согласно приложению 4 к Техническому регламенту "Общие требования к пожарной безопасности" СП РК 4.01-103-2013 "Наружные сети и сооружения водоснабжения и канализации", принят - 10л/с.

Продолжительность тушения пожара - 3 часа. Возле колодца с пожарным гидрантом установить столбик с указательным знаком.

Водопроводные колодцы предусмотрены - круглые из сборного железобетона Ø1500мм по Т.П.Р. 902-09-11.84. Вокруг люков колодцев, устраиваемых вне проезжей части предусмотреть отмостку шириной 1м с уклоном от люков.

Пересечение пластмассовыми трубопроводами стенок колодца предусмотрено с помощью пластмассовых гильз. Заделку зазора между гильзой и трубопроводом произвести белым канатом с герметизацией концов.

Монтаж водопроводных колодцев вести согласно т.п.901-09-11.84. При обратной засыпке траншеи с пластмассовым трубопроводом над верхом трубы необходимо устройство защитного слоя, толщиной 30см из мягкого местного грунта. При этом применение ручных и механических трамбовок над трубопроводом не допускается. Грунт в основании под пластмассовой трубой и для присыпки не должен содержать камня, щебня и кирпича.

Проектом принята подземная прокладка водопроводной сети с глубиной заложения труб согласно продольному профилю.

Производство работ по укладке, испытанию и приемки сети вести согласно СП 4.01-102-2013 и СНиП РК 4.01-05-2002 "Инструкция по проектированию и монтажу сетей водопровода и канализации из пластмассовых труб". Открытом способом в проекте учтен разбор и восстанавление автомобильные дорог.

После испытания трубопроводы подвергаются промывке и дезинфекции.

Бетонные поверхности со стороны обратной засыпки окрасить битумом за 2 раза.

Канализация

Наружная внутриплощадочная канализация предусмотрена самотечными, отводятся в проектируемый выгреб 10м3.

Общая протяженность трубопроводов: 41,0м.

Сети для самотечной канализации приняты трубы полимерные со структурированной стенкой канализационные DN/OD 160 SN 8PE с раструбом ГОСТ Р 54475-2011.

И уплотнительными резиновыми кольцами по ГОСТ 31416-2009, протяженность внутри площадочных канализационных сетей, L=41.0м.

Колодцы на канализационной и водопроводной сети выполнить из сборных ж/б элементов, монтируются по серии 3.900.1-14. В соответствии со СНиП 2.04.03-85 "Канализация. Наружные сети и сооружения" на самотечной системе канализации предусмотрены необходимые смотровые колодцы. Максимальная расстояния между смотровыми колодцами принято 35м согласно СНиП РК4.01-03-2011. Наименьшая средняя глубина заложения канализационной сети принята 2.5 м. Смотровые колодцы на канализационных сетях предусмотрены: в местах присоединений; в местах изменения направления, уклонов и диаметров трубопроводов.

При обратной засыпке пластмассовых труб над верхом трубопровода необходимо выполнить защитный слой толщиной 0,3м мягкого местного грунта, не содержащего твердых включений (камня, щебня и кирпичей). При этом применение ручных и механизированных трамбовок непосредственно над трубопроводом не допускается.

Производство работ по укладке, испытанию и приемки сети вести согласно СП РК 4.01-103-2013 и СНиП РК 4.01-05-2002 "Инструкция по проектированию и монтажу сетей водопровода и канализации из пластмассовых труб". После испытания трубопроводы подвергаются промывке и дезинфекции. Сброс промывных вод, содержащих остаточный хлор, осуществляется во внутриплощадочную канализационную сеть дома культуры.

Предусмотреть отмостку ГПС шириной 1000мм, толщиной 100мм.

Перечень актов на скрытые работы

Приемку с составлением актов освидетельствования скрытых работ по форме, приведенной в СН РК 1.03-00 необходимо производить по следующим этапам с указанием элементов скрытых работ:

а)подготовка основания под трубопроводы;

б)устройство упоров;

в)величина зазоров и выполнение уплотнений стыковых соединений;

г)устройство колодцев и камер;

д)противокоррозионная защита трубопроводов;

е)герметизация мест прохода трубопроводов через стенки колодцев и камер;

ж)засыпка трубопроводов с уплотнением и др.

Сводная таблица водопотребления и водоотведения.

Наименование	Расчетный расход			Примечание
	$м^3$/сут	$м^3$/ч	л/с	
Водопровод	0,60	0,56	0,40	При пожаре 10 л/с
Канализация бытовая	0,60	0,40	0,40+1,6	

Наружные электрические сети

Настоящий проект выполнен на основании задания на проектирование, технических условий N297/310, выданных ТОО "Энергосистема" от 08.08.2022г. на подключение к сетям электроснабжения медпункта по адресу: в.с.Байтурсай, с/о Байтурасайского, Мартукского района, Актюбинской области и в соответствии с требованиями технической и нормативной документации РК, ПУЭ РК 2015г ,СП РК 4.04.106-2013,РДС РК 3.02-20-2006,СП РК 2.04-104-2012,СП РК4.04-104-2013,СН РК 4.04-07-2019.

Характеристика объекта:

Категория надежности электроснабжения - II

Расчетная мощность объекта- 15,088кВт

Расчетный ток -24,13А

Электроснабжение объекта выполнено от комплектной трансформаторной подстанции КТП-25/10/0,4кВ, установленной на территории объекта. Подключение проектируемой подстанции КТП-25/10/0,4кВ выполнено строительством ВЛЗ-10кВ на типовых железобетонных опорах на базе стоек С110 с применением самонесущих изолированных проводов СИП-3 1х50-20 отпайкой от ближайшей ВЛ-10кВ "Производство", питающейся от РУ-10кВ ПС-35/10кВ "Байтурасай".

На опоре ВЛЗ-10кВ перед проектируемой КТПН предусмотрена установка разъеденителя.

Ввод в проектируемую подстанцию кабельный.

В качестве второго независимого резервного источника питания принята ДЭС (дизельная электростанция) типа APD-22P мощностью 20кВА в закрытом шумозащитном кожухе. В случае аварии в системе электроснабжения или неисправности трансформатора вся нагрузка подключится к ДЭС.

Электропитания всех здании объекта от РУ-0,4кВ КТПН и от ДЭС осуществляется кабельной линией с использованием кабелей АВБбШв, прокладываемых в траншее на глубине 0,7м от поверхности земли. В местах пересечения с подземными коммуникациями и под проезжей части дороги кабели прокладываются в трубе ПНД диаметром 110мм.

Котельная представляет собой модульной, готовой к эксплуатации.

Марка и сечение сетей КЛ-0,4кВ выбраны по длительно допустимой токовой нагрузке и по допустимой потере напряжения.

Учет электроэнергии выполнен в КТПН с использованием 3-х фазного электронного счетчика активной и реактивной энергии с долговременной памятью хранения данных о потребленной электроэнергии и максимальной мощности.

Трансформаторы тока в РУ подобраны в соответствии с величиной нагрузки.

Проектом также предусмотрено наружное освещение.

Освещение дорог выполнены светодиодными светильниками на опорах конических 8-гранных оцинкованных с кронштейном. Шаг светильников принят 30 метров. Сети наружного освещения выполнены кабелямиАВБбШв проложенными в траншее на глубине 0,7м от поверхности земли. В местах пересечения с подземными коммуникациями и под проезжей части дороги кабели прокладываются в трубе ПНД диаметром 110мм. Питание сетей наружного освещения и управление наружным освещением предусмотрено из проектируемой трансформаторной подстанции

Электроснабжение светильников наружного освещения выполнено трех фазное. Светильники подключить с чередованием фаз для равномерного распределения нагрузки. Заземление металлических опор и светильников осуществляется PE проводником.Система заземления TN-C-S.

Меры безопасности:

Для подстанции напряжением 10/0,4кВ должно быть выполнено одно общее заземляющее устройство, к которому должны быть присоединены нейтраль и корпус трансформатора. Вокруг площади, занимаемой подстанцией, на глубине 0,7м и на расстоянии не более 1м от края фундамента здания подстанции должен быть проложен замкнутый горизонтальный заземлитель (контур), присоединенный к заземляющему устройству, состоящий из стальных кругов диаметром 16мм длиной 5 и стальной полосы 40х4мм. Сопротивление заземляющего устройства нейтрали трансформатора должно быть в любое время года не более 4 Ом. На вводе в здание должно быть выполнено повторное заземление нулевого провода стальным кругом диаметром 16мм длиной 3 и стальной полосой 40х4мм, а также в соответствии с требованием ПУЭ выполнена основная система уравнивания потенциалов путем соединения следующих проводящих частей: нулевой защитный проводник питающей линии, заземляющий проводник, присоединенный к естественному заземлителю здания, металлические трубы коммуникаций, входящие в здание, металлические части строительных конструкций здания.

Электромонтажные работы выполнить в соответствии с ПУЭ РК и ПТБ.

Основные технические показатели

№	Наименование	Единицы измерения	Показатели
1	Категория электроснабжения		II
2	Расчетная мощность	кВт	15,088
3	Расчетный ток	А	24,13
4	Источник напряжения	ВЛ	10кв
5	Комплектная трансформаторная подстанция КТПН	к-т	25/10/0,4кВ
6	Дизель-генератор мощностью	кВА	20/ APD-22P
7	Протяженность ВЛЗ-10кВ	м	110
8	Количество опор ВЛЗ	шт	5
9	Протяженность КЛ-0,4кВ	м	40
10	Протяженность трассы КЛ-наружного освещения	м	36
11	Количество светильников	шт	2

6.3 Инженерно-технические мероприятия гражданской обороны, мероприятия по предупреждению чрезвычайных ситуаций.

Мероприятия по предупреждению чрезвычайных ситуаций и по взрыво- и пожаробезопасности разработаны в соответствии с нормами и правилами в области гражданской обороны, защиты населения и территорий от чрезвычайных ситуаций природного

и техногенного характера, обеспечения комплексной безопасности и антитеррористической защищенности, на основании законов Республики Казахстан «О гражданской обороне» от 7 мая 1997 года № 100-1 (с изменениями, внесенными в соответствии с законом РК от 09.12.1998 года № 307-1; от 12.03.1999 г. № 347-1).

Рабочим и инженерно-техническому персоналу выдается специальная одежда, специальная обувь и другие средства индивидуальной защиты в соответствии с порядком и нормами обеспечения работников специальной одеждой, специальной обувью и другими средствами индивидуальной и коллективной защиты, санитарно-бытовыми помещениями и устройствами, за счет средств работодателя.

Выдаваемые работникам средства индивидуальной защиты соответствуют их полу, росту и размерам, характеру и условиям выполняемой работы и обеспечивать в течение заданного времени снижение воздействия вредных и опасных факторов производства.

Площадка для размещения санитарно-бытовых помещений располагается на незатопляемом участке и оборудуется водоотводящими стоками и переходными мостиками при наличии траншей, канав.

На каждой строительной площадке предоставляется и обеспечивается следующее обслуживание в зависимости от числа работающих и продолжительности работ: санитарные и умывальные помещения, помещения для переодевания, хранения и сушки одежды, помещения для принятия пищи и для укрытия людей при перерывах в работе по причине неблагоприятных погодных условий.

Санитарно-бытовые помещения оборудуются приточно-вытяжной вентиляцией, отоплением, канализацией и подключаются к централизованным системам холодного и горячего водоснабжения. При отсутствии централизованных систем канализации и водоснабжения устраиваются местные системы.

В санитарно-бытовые помещения входят: комнаты обогрева и отдыха, гардеробные, временные душевые кабины с подогревом воды, туалеты, умывальные, устройства питьевого водоснабжения, сушки, обеспыливания и хранения специальной одежды. Гардеробные для хранения личной и специальной одежды оборудуются индивидуальными шкафчиками.

На всех участках и в бытовых помещениях оборудуются аптечки первой помощи. На участках, где используются токсические вещества, оборудуются профилактические пункты. Подходы к ним освещены, легкодоступны, не загромождены. Профилактические пункты обеспечиваются защитными мазями, противоядиями, перевязочными средствами и аварийным запасом средств индивидуальной защиты на каждого работающего на участке, где используются токсические вещества.

Работающие обеспечиваются горячим питанием. Содержание и эксплуатация столовых предусматривается в соответствии с документами государственной системы санитарно-эпидемиологического нормирования.

Хозяйственно-бытовые стоки со строительной площадки в условиях города подключаются в систему городской канализации.

Охрана труда и техника безопасности в строительстве и эксплуатации обеспечены принятием всех проектных решений в строгом соответствии со СНиП, требования которых учитывают условия безопасности труда, предупреждение производственного травматизма, профессиональных заболеваний, пожаров и взрывов.

6.4 Оценка воздействия на окружающую среду

В связи с вступлением с 1 июля 2021 года в действие Экологического кодекса Республики Казахстан от 2 января 2021 года № 400 – VI ЗРК государственная экологическая экспертиза будет, проходит отдельно.

6.5 Санитарно-эпидемиологическая экспертиза

Рабочий проект соответствует требованиям СП «Санитарно-эпидемиологические требования к условиям труда и бытового обслуживания при строительстве, реконструкции,

ремонте и вводе, эксплуатации объектов строительства» Приказ Министра здравоохранения Республики Казахстан от 16 июня 2021 года № ҚР ДСМ-49, СП «Гигиенические нормативы к физическим факторам, оказывающим воздействие на человека» утвержденные приказом Министра национальной экономики Республики Казахстан от 28 февраля 2015 года № 169.

6.6 Организация строительства

Определение срока продолжительности строительства выполнено в соответствии с требованиями и нормативными данными:

- СН РК 1.03-01-2016 «Продолжительность строительства и задел в строительстве предприятий, зданий и сооружений. Часть I».
- СН РК 1.03-02-2014 «Продолжительность строительства и задел в строительстве предприятий, зданий и сооружений. Часть II».
- СП РК 1.03-101-2013 «Продолжительность строительства и задел в строительстве предприятий, зданий и сооружений. Часть I».
- СП РК 1.03-102-2014 «Продолжительность строительства и задел в строительстве предприятий, зданий и сооружений. Часть II».

Продолжительность строительства медицинского пункта в составе: строи- тельство медицинского пункта на 20 посещений по проекту составляет 3113,63 м3, согласно СП РК 1.03-102-2014, табл.5.5.1 Продолжительность строитель- ства и задел в строительстве предприятий, зданий и сооружений для объектов здравоохранения, физической культуры и социального обеспечения п.17: поликлиника на 380 посещений, объем 32,4 тыс. м3, с продолжительностью строительства соответственно 8 месяца. Согласно п.4.2 СН РК 1.03-101-2013 принимается метод линейной экстраполяции.

Расчет выполнен согласно СП РК 1.0-101-2013 п. 6,2

Тэ = Тмин х 3√Sэ /S мин = 8 х 3√3,11363 /32,4= 3,5 месяца

Согласно СН РК 1.03-01-2016, п. 5.3, проектом предусматривается выполнение строительных работ в 2 смены. Соответственно продолжительность строительства составит 3,5*0,9 = 3,2 месяцев.

Общая продолжительность строительства объекта принята 3,0 месяцев.

В том числе подготовительный период 1,0 месяц.

В соответствии с письмом заказчика, строительство объекта предусмотрено в 2024 году.

6.7 Сметная документация

Сметная документация разработана в соответствии с «Нормативным документом по определению сметной стоимости строительства в Республике Казахстан», утвержденным приказом КДСиЖКХ МИИР РК от 01.12.2022 г. №223-нқ, на основании государственных сметных нормативов, задания на проектирования и принятых проектных решений.

Сметная стоимость строительства подлежит утверждению заказчиком в установленном законодательством порядке, для строительства объектов за счет бюджетных средств и иных форм государственных инвестиций в соответствии с «Правилами утверждения проектов (технико-экономических обоснований и проектно-сметной документации)», утвержденными приказом МНЭ РК от 02.04.2015 г. № 304, и является основанием для определения лимита средств заказчика (инвестора) на реализацию объектов строительства в соответствии с пунктом 14 «Нормативного документа по определению сметной стоимости строительства в Республике Казахстан».

Сметная документация составлена ресурсным методом с использованием программного комплекса АВС-4 (редакция 2023.11) по выпуску сметной документации в текущих ценах 2023 года.

При составлении смет использованы:

Единичные сметные цены на строительно-монтажные работы. Сборник 1. Здания. Выпуск 1. Здания жилищно-гражданского назначения (НДЦС РК 8.04-03-2023);

1) ССЦ РК 8.04-08-2023 "Сборники сметных цен в текущем уровне на строительные материалы, изделия и конструкции";

2) ССЦ РК 8.04-09-2023 "Сборники сметных цен в текущем уровне на инженерное оборудование объектов строительства";

3) СЦЭМ РК 8.04-11-2023 "Сметных цен на эксплуатацию строительных машин";

4) НДЦС РК 8.04-07-2023 "Индексы стоимости для строительства"

В сметной стоимости строительства учтены дополнительные затраты:

- в главу 8 «Затраты на организацию и управление строительством» включено средства на покрытие общеплощадочных затрат, связанных с организацией и управлением строительно-монтажными работами на строительной площадке в целом по стройке, и дополнительных затрат, связанных с решениями проекта организации строительства – 6,9%;
- сметная прибыль в размере 5% от сметной стоимости строительно-монтажных работ;
- средства на непредвиденные работы и затраты в размере 5% от стоимости строительно-монтажных работ по главам 1-8 сводного сметного расчета стоимости строительства;

7. РЕЗУЛЬТАТЫ ЭКСПЕРТИЗЫ

7.1 Дополнения и изменения, внесенные в проект (рабочий проект) в процессе проведения экспертизы:

В процессе рассмотрения по замечаниям и предложениям ТОО «DMR Investment» в рабочий проект «Строительство Байтурасайского медицинского пункта на 20 посещений в селе Байтурасай Мартукского района» Корректировка. Привязка к типовому проекту внесены следующие изменения и дополнения:

1) представлена пояснительная записка к сметной документации;

2) представлена сводная ведомость материальных ресурсов и оборудования;

3) приведены в соответствие объемы работ по откорректированным проектным решениям и по замечаниям экспертной организации.

8.2 Оценка принятых проектных решений

В соответствии с Правилами определения общего порядка отнесения зданий и сооружений к технически и (или) технологический сложным объектам, утвержденным приказом Министерства национальной экономики Республики Казахстан от 28.02.2015 года №165, а также Приказа МНЭ РК №335 от 28.07.2016 года «О внесении изменений в приказ Министерства национальной экономики РК №165 от 28.02.2015 года разработчиком проекта установлен II уровень ответственности (технический несложный).

В целом проект разработан в необходимом объеме, в соответствии с заданием на проектирование, иными исходными данными, техническими условиями и требованиями.

Проектные решения с учетом внесенных изменений по разделу 7.1. соответствуют нормативным требованиям по санитарной, экологической, пожарной безопасности, функциональному назначению объекта.

После внесения изменений и дополнений основные технико-экономические показатели сложилось следующим образом:

№п п	Наименование	Ед. изм.	Показатели	
			Заявл. до эксп.	Реком. к утверж.
1	Общая сметная стоимость строительства в текущих ценах на 2023 г. в том числе: СМР оборудование прочие	млн.тенге	222,432 143,108 46,310 33,014	218,555 142,498 43,459 32,598
2	Продолжительность строительства	месяцев	3,0	3,0

Примечание: в результате рассмотрения сметной документации объекта, сметная стоимость объекта снизилась в текущих ценах 2023-2024гг на общую сумму 3,877 млн.тенге.

8. ВЫВОДЫ

8.1. С учетом внесенных изменений и дополнений рабочий проект **«Строительство Байтурасайского медицинского пункта на 20 посещений в селе Байтурасай Мартукского района» Корректировка. Привязка к типовому проекту** соответствует требованиям государственных нормативов, действующих в Республике Казахстан, и рекомендуется для утверждения в установленном порядке со следующими основными технико-экономическими показателями:

1.	Общая сметная стоимость строительства в текущих ценах на 2023 г.	218,555 млн.тенге
	в том числе: СМР	142,498 млн.тенге
	оборудование	43,459 млн.тенге
	прочие	32,598 млн.тенге
2.	Продолжительность строительства	3,0 месяцев

8.2. Настоящее экспертное заключение выдано на основании исходных данных и утвержденных заказчиком материалов для проектирования, достоверность которых гарантирована ГУ «Управление строительства, архитектуры и градостроительства Актюбинской области» в соответствии с условиями договора № DRMIN-0504-03 от 16.01.2024 года.

8.3. При предоставлении на утверждение и выдаче разрешения на производство работ рабочий проект подлежит проверке на соответствие его с настоящим заключением экспертизы.

8.4. Заказчику при строительстве максимально использовать оборудование, материалы и конструкции отечественных производителей.

8. ТҰЖЫРЫМДАР

8.1 «Мәртөк ауданы, Байтұрасай ауылындағы 20 келушіге арналған Байтұрасай медициналық пунктінің құрылысы» Түзету. Типтік жобаға байланыстыру жұмыс жобасын сараптаманың ескертпелері мен ұсыныстарымен енгізілген өзгерістер мен толықтыруларды ескере отырып, Қазақстан Республикасында қолданылатын мемлекеттік нормативтердің талаптарына сәйкес келетіндіктен, төмендегі негізгі техника-экономикалық көрсеткіштерімен белгіленген тәртіппен бекітуге ұсыныс жасаймыз:

1.	2023 жылғы ағымдағы бағадағы және құрылыстың жалпы сметалық құны	218,555 млн.тенге
	оның ішінде: құрылыс-монтаж жұмыстары	142,498 млн.тенге
	құрал-жабдықтар	43,459 млн.тенге
	өзге де шығындар	32,598 млн.тенге
2.	Құрылыстың ұзақтығы	3,0 ай

8.2. Осы сараптамалық қорытынды 16.01.2023 ж.№ DRMIN-0504-03 шарт талаптарына сәйкес, растығы «Ақтөбе облысының құрылыс, сәулет және қала құрылысы басқармасы» мемлекеттік мекемесімен кепілдендірілген бастапқы деректер мен тапсырыс берушімен бекітілген жобалауға арналған материалдар негізінде берілді.

8.3. Жұмыс жобасы бекітуге және жұмыс өндірісіне рұқсат берген кезінде сараптаманың осы қорытындысына сәйкес екендігі тексерілуі тиіс.

8.4. Тапсырыс беруші құрылыс жүргізу барысында отандық өндірушілердің құрал-жабдықтарын, материалдарын және конструкцияларын барынша көп қолдануы қажет.

Соответствие разделов проекта строительства требованиям нормативных правовых актов приказ и государственных нормативов, действующих в Республике Казахстан приведено ниже

№ п/п	Раздел	Эксперт	Специа-лизация эксперта (по аттестату)	Номер аттестата	Результат (соответствует или не соответствует нормам)
1	Генеральный план	Жолдыбекова Гүлфайруз Тілеуқызы			Соответствует
2	Электроснабжение	Албаев Ержан Нурсеитович			Соответствует
3	Отопление и Вентиляция	Рысдаулетов Кыдыр Аманбаевич			Соответствует
4	Водоснабжение, канализация, автоматическое пожаротушение	Рысдаулетов Кыдыр Аманбаевич			Соответствует
5	Технологическая часть	Асанбекова Әсел Берікбайқызы			Соответствует
6	Архитектурно-строительная часть	Исаханов Ержан Мухтарович			Соответствует
7	Сметный раздел	Битанова Сандугаш Нурмахановна		KZ90VJE00030975	Соответствует
8	Ведущий эксперт	Асанбекова Әсел Берікбайқызы			Соответствует

Примечание: *при отсутствии в рабочем проекте раздела, графа эксперта по этому разделу исключается.*

Асанбекова Ә.Б. (Директор)

Асанбекова Ә.Б. (Директор)

Албаев Е.Н. (Эксперт)

Исаханов Е.М. (Эксперт)

Рысдаулетов К.А. (Ведущий эксперт)

Битанова С.Н. (Эксперт)

Жолдыбекова Г.Т. (Эксперт)