««Түркістан облысы, Төлеби ауданы, Аққұм ауылдық округі Момынай елді мекеніндегі спорт кешенінің құрылысы» »
жұмыс жобасы бойынша

05.03.3024 ж. № KazE-0123/24

ҚОРЫТЫНДЫ

(Оң)

ТАПСЫРЫСШЫ:
"Төлеби ауданының құрылыс, сәулет және қала құрылысы бөлімі" мемлекеттік мекемесі

БАС ЖОБАЛАУШЫ:
"МПК-ПРОЕКТ" жауапкершілігі шектеулі серіктестігі

Шымкент қаласы

АЛҒЫ СӨЗ

««Түркістан облысы, Төлеби ауданы, Аққұм ауылдық округі Момынай елді мекеніндегі спорт кешенінің құрылысы» » жұмыс жобасы бойынша осы жиынтық қорытындыны «Каз Экспертиз» ЖШС берді.

«Каз Экспертиз» ЖШС рұқсатынсыз осы сараптамалық қорытындыны толық немесе ішінара қайта шығаруға, көбейтуге және таратуға жол берілмейді.

ЗАКЛЮЧЕНИЕ

(Положительный)

№ KazE-0123/24 от 05.03.2024 г.

по рабочему проекту
««Строительство спортивного комплекса в селе Момынай, сельского округа Аккум, Толебийского района Туркестанской области»»

ЗАКАЗЧИК:
Государственное учреждение "Отдел строительства, архитектуры и градостроительства Толебийского района"

ГЕНПРОЕКТИРОВЩИК:
Товарищество с ограниченной ответственностью "МПК-ПРОЕКТ"

г. Шымкент

ПРЕДИСЛОВИЕ

Данное заключение по рабочему проекту ««Строительство спортивного комплекса в селе Момынай, сельского округа Аккум, Толебийского района Туркестанской области»» выдано ТОО «Kaz Expertise».

Данное экспертное заключение не может быть полностью или частично воспроизведено, тиражировано и распространено без разрешения ТОО «Kaz Expertise».

1. НАИМЕНОВАНИЕ: Рабочий проект «Түркістан облысы, Төлеби ауданы, Аққұм ауылдық округі Момынай елді мекеніндегі спорт кешенінің құрылысы» , «Строительство спортивного комплекса в селе Момынай, сельского округа Аккум, Толебийского района Туркестанской области»

Дополнительные сведения: KazE-0074-03, 13.02.2024, заявления 06.02.2024

1.1. Категория: IV Категория

1.2. Класс опасности: 5 класс опасности

1.3. Уровень ответственности: 2 уровень технически не сложный (30 рабочих дней)

1.4. Ссылка на окончательную версию ПСД:

2. ЗАКАЗЧИК: Государственное учреждение "Отдел строительства, архитектуры и градостроительства Толебийского района"

ГЕНПРОЕКТИРОВЩИК: ТОО «МПК-ПРОЕКТ». Государственная лицензия №19020272 от 07.10.2019 года, выданная Управлением государственного архитектурно-строительного контроля Туркестанской области. Категория - I.

Субпроектировщик: ТОО «TALIB Project Group». Государственная лицензия №22018162 от 03.10.2022 года, выданная ГУ «Управление государственного архитектурно-строительного контроля Туркестанской области» Акимат Туркестанской области. Категория - I.

Субпроектировщик: ТОО «ЕрГрупПроект». Государственная лицензия №0002458 от 21.12.2018 года, выданная ГУ «Управление государственного архитектурно-строительного контроля города Шымкент". Акимат города Шымкент». Категория - II.

4. ИСТОЧНИК ФИНАНСИРОВАНИЯ: Государственные инвестиции.

5. ОСНОВНЫЕ ИСХОДНЫЕ ДАННЫЕ

5.1 Основание для разработки:

-задание на проектирование, утвержденное руководителем ГУ «Отдел строительство, архитектуры и градостроительства Толебийского района» 2024 году.

-архитектурно-планировочное задание №KZ77VUA01037078 от 07.12.2023 г. выданное КГУ «Отдел строительство, архитектуры и градостроительства Толебийского района»

- Решение акима сельского округа Аккум №10 от 08.09.2023 года о разрешении строительства спортивного комплекса в селе Момынай, сельского округа Аккум Толебийского района Туркестанской области;

-акт на право частной собственности на земельный участок №19-298-019-499, выданный отделом Толебийского района регистрации и земельному кадастру

- Письмо заявка заказчика на прохождение экспертизы №179 от 05.02.2024 года выданный ГУ «Отдел строительство, архитектуры и градостроительства Толебийского района»;

- Письмо о финансировании №179 от 05.02.2024 года выданный ГУ «Отдел строительство, архитектуры и градостроительства Толебийского района»;
- Письмо о начале строительства №179 от 05.02.2024 года выданный ГУ «Отдел строительство, архитектуры и градостроительства Толебийского района»;
- Письмо о вывозе твердо-бытовых отходов №179 от 05.02.2024 года выданный ГУ «Отдел строительство, архитектуры и градостроительства Толебийского района»;
- Письмо о том, что на участке отсутствует снос зеленых насаждений №179 от 05.02.2024 года выданный ГУ «Отдел строительство, архитектуры и градостроительства Толебийского района»;
-эскизный проект согласованный ГУ «Отдел строительство, архитектуры и градостроительства Толебийского района»;
-отчет об инженерно-геологических условиях, выполненный ТОО «А-Геоинжиниринг» в 2023 году;
-топографическая съемка, выполненная ТОО «МПК-ПРОЕКТ» в 2023 году.

Технические условия:
-на газоснабжение №12-ToГХ-2023-00001463 на проектирование, от 24.11.2023г выданные АО “ҚазТрансГаз Аймақ”;
-на электроснабжение №00-00-01-4722 от 21.09.2023 года, выданные ТОО «Онтустик Жарык Транзит»;
-на водоснабжение без номера 09.11.2023года выданный ТОО «С.А. Маркетинг»;

5.2 Согласования и заключения заинтересованных организаций:
Проект согласован в установленном порядке с заинтересованными организациями, согласно СН РК 1.02-03-2011 «Порядок разработки, согласования, утверждения и состав проектной документации на строительство»:
- ГУ «Отдел строительство, архитектуры и градостроительства Толебийского района»;
- АО «ҚазТрансГаз Аймақ».
-ТОО «Онтустик Жарык Транзит»;
-ТОО «С.А. Маркетинг».

5.3 Перечень документации, представленной на экспертизу

Таблица 1

Номер тома	Обозначение	Наименование
Том 1.	01-ММ-2024-ПЗ	Пояснительная записка.
Том 2.	01-ММ-2024-ПП	Паспорт проекта.
Том 3.	01-ММ-2024 ПОС	ПОС.
Том 4.	01-ММ-2024 СД	Сметная документация.
Том 5.	01-ММ-2024	Расчет строительных конструкции.
Том 6.	01-ММ-2024	Оценка воздействия на окружающую среду
Том 7.	01-ММ-2024	Энергетический паспорт
Брошюра 1	01-ММ-2024	Эскизный проект
Альбом I	01-ММ-2024 ГП	Генеральный план.
Альбом II	01-ММ-2024 АС	Спорт комплекс Архитектурно-строительная часть.
Альбом II.I	01-ММ-2024 АС	Фундамент под модульную котельную. Пожарный резервуар емкостью 50м3. (2шт)

		Беседка. Лотки тепловых сетей. Архитектурно-строительная часть.
Альбом III	01-ММ-2024 ТХ	Спорт комплекс Расстановка технологического оборудования.
Альбом IV	01-ММ-2024 ОВ	Спорт комплекс Отопление и вентиляция.
Альбом V	01-ММ-2024 ВК	Спорт комплекс Водопровод и канализация.
Альбом VI	01-ММ-2024 НВК	Наружные сети водоснабжения и канализации.
Альбом VII	01-ММ-2024 ЭОМ	Спорт комплекс Электроосвещение. Электрооборудование
Альбом VIII	01-ММ-2024 ЭСН	Электроснабжение
Альбом IX.	01-ММ-2024 ПС 01-ММ-2024 СС 01-ММ-2024 ВН	Спорт комплекс Пожарная сигнализация. Системы связи. Видеонаблюдение.
Альбом X	01-ММ-2024 ГСН	Газоснабжение.
Альбом XI	01-ММ-2024 ТС	Тепломеханические решения тепловых сетей

5.4 Цель и назначение объекта строительства

Основной целью строительства объекта является создание оптимальной условия для жителей села Момынай занятия физической культурой и спортом, а также повышения архитектурно-художественной выразительности застройки данного района.

6. ОСНОВНЫЕ ДАННЫЕ ОБЪЕКТА И ПРИНЯТЫЕ ПРОЕКТНЫЕ РЕШЕНИЯ

6.1 Место размещения объекта и характеристика участка строительства

Проектируемая площадка спортивного комплекса расположена на территории села Момынай сельского округа Аккум Толебийского района Туркестанской области.

Климатическая справка

Пункт Шымкент.
Климатический подрайон IV-Г Температура воздуха:
абсолютно максимальная плюс 44,2 градус.
абсолютно минимальная минус 30,3 градус.
Температура воздуха наиболее холодных
суток - обеспеченностью 0,98 минус 25,2 градус.
а обеспеченностью 0,92 минус 16,9 градус.
пятидневки - обеспеченностью 0,98 минус 17,8 градус.
а обеспеченностью 0,92 минус 14,3 градус.
Количество осадков за ноябрь-март-377мм.
Количество осадков за апрель-октябрь-210мм.
Преобладающее направление ветра за декабрь- февраль-В (восточное).
Максимальная из средних скоростей ветра по румбам за январь – 6,0 м/сек.
Преобладающее направление ветра за июнь- август-В (восточное).
Минимальная из средних скоростей ветра по румбам за июль - 1,3 м/сек.
Нормативная глубина промерзания, м: для суглинков и глин-0,66;
Гравийно-галечниковый грунт-0,83м.
Глубина проникновения °С в грунт.м: для суглинков и глин-0,77;

Гравийно-галечниковый грунт-0,91м.

Высота снежного покрова средняя из наибольших декадных на зиму - 22,4 см, максимально из наибольших декадных 62,0 см, максимальная суточная за зиму на последний день декады 59,0 см, продолжительность залегания устойчивого снежного покрова 66,0 дней.

Район по средней скорости ветра за зимний период-I.

Район территории по давлению ветра-I.

Нормативное значение ветрового давления кПа- 0,25

Нормативное значение снегового покрова, см-62.

Сейсмичность площадки - 8 баллов.

Инженерно-геологические условия площадки строительства

По номенклатурному виду и просадочным свойствам грунтов в пределах изучаемой площадки выделены два инженерно-геологических элемента (ИГЭ):

ИГЭ-1–суглинок светло-коричневый, макропористый, твердой консистенции, просадочный, мощностью 6,0-6,5 м;

ИГЭ-2–суглинок коричневый, низкопористый, тугопластичной консистенции, непросадочный, вскрытой мощностью 1,5-2,0 и более метров.

Почвенно-растительный слой, нами как ИГЭ не рассматривается.

Засоленность и агрессивность грунтов

По содержанию легко- и среднерастворимых солей грунты площади- незасоленные. Величина сухого остатка составил- 0,073 %.

По нормативному содержанию сульфатов 140,0 мг/кг в пересчете на ионы SO-4 – грунты площадки на бетон марки W4 по водонепроницаемости на портландцементе по ГОСТ 10178-85 – неагрессивные.

По нормативному содержанию хлоридов в перерасчете на ионы Cl грунты площадки на арматуру железобетонных конструкции – неагрессивные. Нормативное содержание 40,0 мг/кг.

Подземные воды

Водовмещающие породы гравийно-галечниковые грунты с супесчаным заполнителем. Мощность обводненной толщи до 15,0 м. Повсеместно горизонт перекрыт толщей лессовидных суглинков. Региональным водоупором служат красные глины неогена. Водоносный горизонт- безнапорный.

Подземные воды в период изыскания (январь месяц 2024 года) подземные воды пройденными разведочными скважинами глубиной по 8,0 м не были вскрыты. По данным материалов прошлых лет, подземные воды залегают на глубине более 10,0 метров.

6.2. Проектные решения

6.2.1 Генеральный план

Генеральный план разработан на основании АПЗ №KZ77VUA01037078 от 07.12.2023г и решения акимата с/о Аккум Толебиский р-н №10 от 08.09.2023г и задания на проектирование согласованного с заказчиком. Чертежи генерального плана разработаны на основании топографической съемки выполненной ТОО "МПК-Проект" в 2023 году М1:500, в соответствии с требованиями СП РК 3.01-101-2013* «Градостроительство. Планировка и застройка городских и сельских населенных пунктов».

Участок строительства расположен Туркестанский обл., Толебиский р-н, с/о Аккумский (ул. Булакты). Согласно по госакту (№19-298-019-499) площадь участка 0.63га выделено для строительства спортивного комплекса.

Данным проектом предусматривается строительство: спорт зал, площадка для отдыха, модульная котельная, резервуар, выгреб, КТП, площадка для отдыха и автостоянка. На территория спортивного комплекса предусматривается 1 въезда для

пожарного машин. Шириной проезда 6.0 м. Въезды на участок запроектированы со стороны примыкающих улиц.

Взаимное расположение и посадка зданий выполнены с учетом рельефа местности, розы ветров, инсоляции и соблюдением требований по общественным зданиям и сооружениям.

Вертикальная планировка

Вертикальная планировка решена с учетом сложившегося рельефа местности и необходимости водоотвода. Отвод ливневых вод с кровли здания, решен поверхностный от зданий по тротуарному покрытию на проезды и далее во внутри участка. Высотная посадка зданий решена в полной увязке с существующим высотным положением прилегающей территорией. Уклоны по проездам, а также на площадках приняты допустимыми, с учетом беспрепятственного передвижения маломобильных групп. Вертикальная планировка решена в проектных красных горизонталях и отметках.

Вынос объекта в натуру следует принять по согласованию с организацией выполнившей топографическую съемку, представителями проектной организации и районной архитектуры.

Благоустройство территории

На территории проектируемого объекта максимально сохраняется существующее озеленение. В благоустройстве территории проектируемого объекта предусмотрены: устройство асфальтобетонных покрытия проезда и тротуарный плитка пешеходов. Вокруг здания предусмотрено бетонная отмостка. Озеленение территории многолетними травами, кустарниками и деревьями. Сортамент кустарников и деревьев подобран с учетом климата, почвы. Места рассады озеленении выбраны по требованиям пожарной безопасности и сохранения нормативного расстояния до здания и подземных инженерных сетей.

Доступность маломобильных групп населения

Для доступности маломобильных групп населения на входах в здание предусмотрены пандусы. Ширина путей движения инвалидов на креслах-колясках к входам в здание составляет 1,8 м. На всех входах в здание имеются поручни на ограждениях. Доступности маломобильных групп населения к участка предусмотрено специальный тактильный плитка и автостоянка с дорожный знаками.

Охрана окружающей среды

Проектом предусмотрены мероприятия по использованию плодородного слоя почвы, выполненные в соответствии СП РК 3.01-105-2013 «Благоустройство территорий населеных пунктов». Проектируемые деревья и кустарники являются защитой от шума и пыли.

Разбивочный план

Разбивка зданий и сооружений производится от граница участка после выноса их в натуру соответствующими органами. Привязка зданий и сооружений выполнено размерный привязка. Разбивочный план выполнен на основе топографической съемки выполненной ТОО "МПК-Проект" в 2023 году.

Технико-экономические показатели генплана

Таблица 2

№ п/п	Наименование	Ед. изм.	Количество	% общей площади
1	Площадь отведенного участка в т.ч.	м2	6300	100
	1.Площадь застройки	м2	896,76	14,23
	2.Площадь покрытий	м2	1295,0	20,56

	3.Площадь озеленения	м2	814,0	12,92
	4.Площадь существующий озеленения	м2	3294,24	52,29
	5.Площадь покрытий за территорий	м2	44,0	

Ситуационная схема

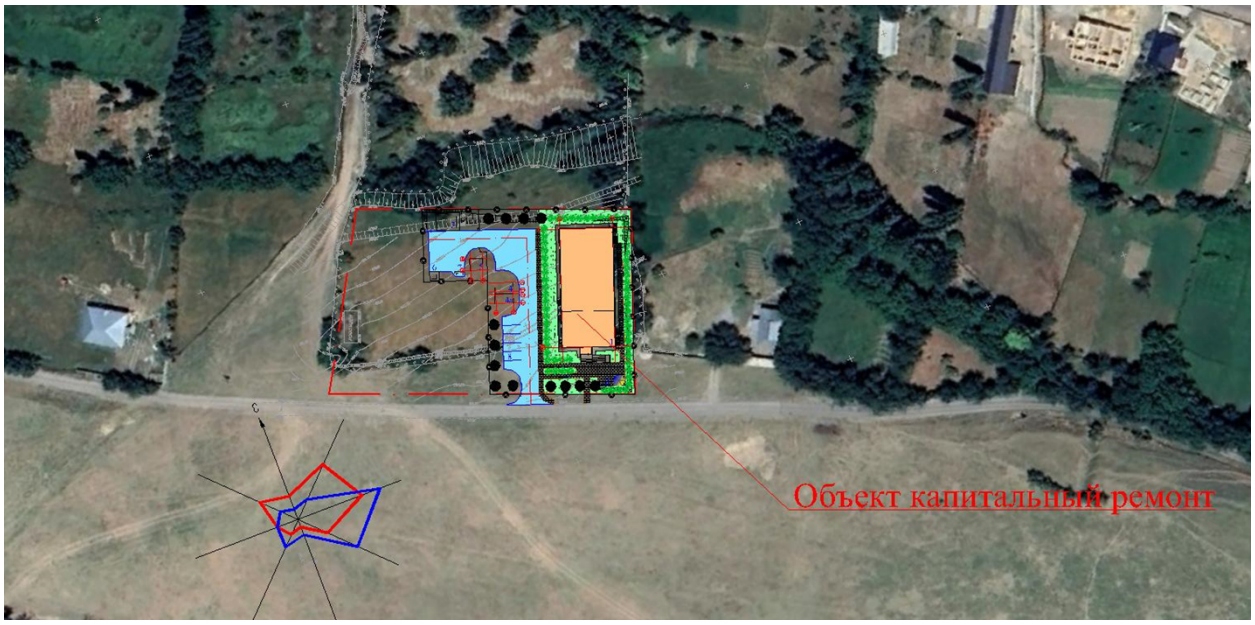

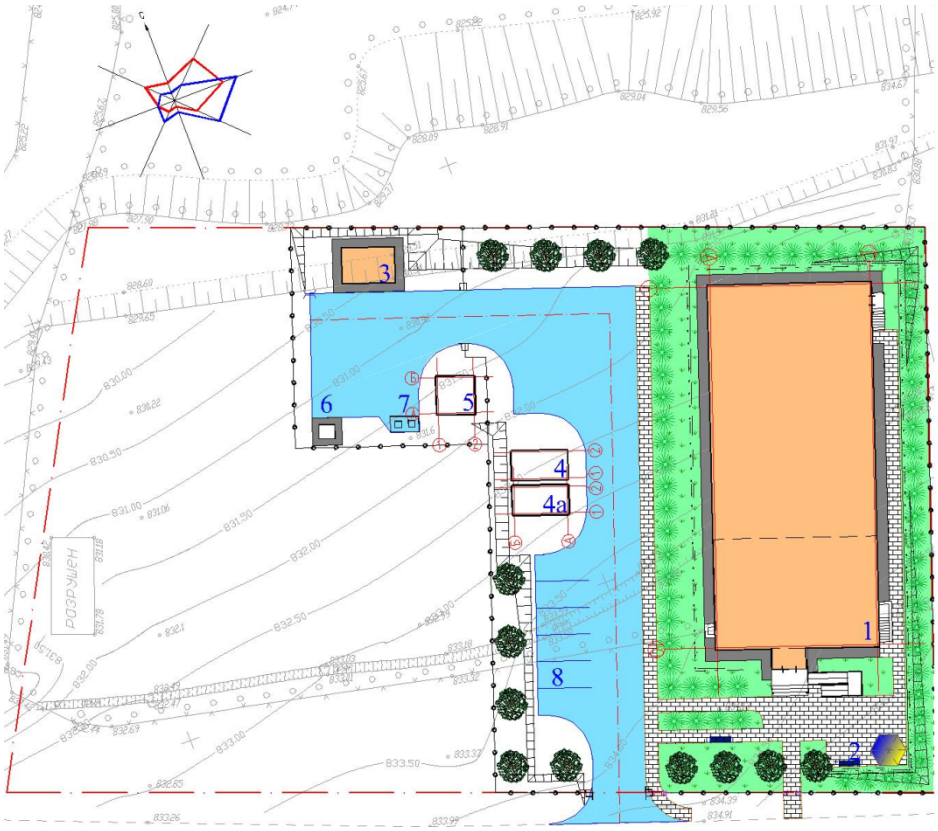

6.2.2. Технологические решения

Технологические решения разработаны на основании:

- задание на проектирование, утвержденное руководителем КГУ «Отдел строительства, архитектуры и градостроительства Толебийского района»;
- АКТ на право постоянного землепользования (Гос Акт);
- эскизный проект, согласованный с заказчиком в 2024 году;
- отчет об инженерно-геологических условиях, выполненный ТОО «А-Геоинжиниринг» в 2024 году;
- СН РК 3.02-07-2014 «Общественные здания и сооружения»;
- СП РК 3.02-107-2014 «Общественные здания и сооружения»;
- СП РК 3.02-118-2013 «Закрытые спортивные залы»;
- СН РК 3.02-18-2013 «Закрытые спортивные залы».
- СП РК 3.06-101-2012 «Проектирование зданий и сооружений с учетом доступности маломобильных групп населения. Общие положения.»

Физкультурно-оздоровительный зал с размерами в осях 18,0х28,0м запроектирован как универсальный зал для общей физической подготовки с элементами игр.

При проектировании универсального спортивного зала предусмотрено деление их с помощью разделительных устройств на секции для самостоятельного проведения в них учебно-тренировочных занятий. Пропускная способность зала, разделенного на секции, определяется как сумма максимальных пропускных способностей секций, что составляет 36 чел/смену.

Все раздевалки оснащены шкафами для одежды со скамьями.

Группа санузлов для спортсменов, администрации оборудованы унитазами, душевые - поддоном для душа, умывальные электрическими рукосушителями.

Все кабинеты оснащены современным оборудованием.

Проектом учтена возможность посещения зала инвалидам, передвигающимся на колясках, для этого предусмотрены пандусы.

Количество работающего персонала - 4 человека в том числе;

-администрация - 2человека;

-медицинский персонал -1 человек;

-технический и младший обслуживающий персонал -1 человек;

Все помещения оборудованы необходимым оборудованием производства Республики Казахстан.

6.2.3. Архитектурно-строительные решения

Архитектурно-строительная часть.

Объемно-планировочные решения разработаны в соответствии с заданием на проектирование и с требованиями СП РК 3.02-107-2014 «Общественные здания и сооружения», СП РК 2.03-30-2017 «Строительство в сейсмических зонах», СП РК 3.02-137-2013 «Крыши и кровли», СП РК 3.06-101-2012 «Проектирование зданий и сооружений с учетом доступности для маломобильных групп населения. Общие положения», СН РК 2.04-21-2004 «Энергопотребление и тепловая защита гражданских зданий», СН РК 2.04-01-2009 «Нормы теплотехнического проектирования гражданских и промышленных зданий (сооружений) с учетом энергосбережения».

Состав помещений приняты согласно задания на проектирование, площади определены по расчету исходя из вместимости организационно-административной структуры.

Уровень ответственности второй (нормальный) не относящихся к технологический сложным объектам согласно Приказ Министра национальной экономики Республики Казахстан от 20 декабря 2016 года №517.

- Степень огнестойкости - II.
- Класс функциональной пожарной опасности помещений - Ф 3.6.
- Категория здания по взрывопожарной пожарной опасности - С1.
- По степени долговечности – II.

Спортивный комплекс двухэтажное, с подвалом, прямоугольной формы в плане с размерами в осях 40,5х18,0м.

Высота помещений 1-2 го этажа в чистоте от пола до потолка - 3,0 м.

Высота до низа перекрытия 8,0 м. (зал);

Высота помещений подвала в чистоте от пола до потолка - 1.8 м.

На первом этаже расположены: зал, раздевалки, кабинет, кабинет директора, кабинет инструктора, кладовая инвентаря, инвентарная, санузел для МГН.

На втором этаже расположены: зал.

Внутренняя отделка - по назначению помещений в соответствии с требованиями санитарных норм. (высококачественная штукатурка, глазурованные плитки, сплошное выравнивание сухой смесью типа «Алинекс» с последующей водоэмульсионной окраской за 2 раза).

Наружная отделка -композитные панели Sibalux в соответствии с цветовым решением фасадов.

Цоколь - керамогранит в соответствии с цветовым решением фасадов.

Для маломобильных групп населения предусмотрены: пандусы санитарный узел, оборудованный специальными поручнями для МГН. На трибунах предусмотрены специальные места для инвалидных колясок.

К зданию обеспечен свободный проезд пожарных машин.

Объемно-планировочные показатели основных зданий

Таблица 3

Наименование показателей	Ед. изм.	Спорткомплекс
Этажность	-	2
Площадь застройки	м2	801,0
Общая площадь	м2	1087,29
Полезная площадь	м2	1072,6
Расчетная площадь	м2	1024,2
Строительный объем выше отм. 0.000 ниже отм. 0.000	м3	 6813,6 458,80

Конструктивные решения

Конструктивная схема здания в осях 1-7 - каркасно-связевая, с несущими колоннами, с опиранием на них металлических ферм;

Конструктивная схема здания в осях 8-10 - рамно-связевая, с продольными несущими стенами и рамами, с опиранием на них сборных железобетонных плит перекрытия с замоноличенными антисейсмическими поясами. Колонны, ригели, фундаменты монолитные железобетонные;

Фундамент под колонны - столбчатый монолитный железобетонный бетона кл.С12/15, W4.

Фундаменты под стены - ленточные монолитная железобетонные из бетона класса С12/15, под колонны столбчатая монолитная железобетонная из бетона класса С12/15;

Стены - из обожженного полнотелого глиняного кирпича пластического формования марки КР-р-по 250х120х88/1.4НФ/100/2,0/50 ГОСТ 530-2012, толщиной 380мм на цементно-песчаном растворе М50, с горизонтальным армированием.

Колонны - монолитные железобетонные из бетона класса С20/25, сечением 400х400;

Ригели - монолитные железобетонные из бетона класса С20/25, сечением 400х400;

Перекрытие и покрытие - сборные железобетонные многопустотные плиты покрытия, монолитные железобетонные участки из бетона класса С20/25;

Утеплитель стен-ISOVER O-LE плот.50кг/м3-80мм

Крыша - чердачная, вентилируемая, неотапливаемая;

Кровля из профлиста, по металлическим деревянным обрешеткам

Утеплитель чердачного перекрытия-плиты теплоизоляционные ISOVER Dachoterm S по ТУ 5763-003-56846022-06

Оконные блоки - алюминевые с двойным стеклопакетом;

Входные двери наружные - витраж и металлическими;

Дверные блоки внутренние - деревянные по ГОСТ 6629-88;

Полы в кабинетах ламинат, в санузлах и душевых комнатах из керамической плитки;

Внутренняя отделка - затирка, водоэмульсионная. Потолки - затирка швов с последующей водоэмульсионной покраской;

Отделка в санузлах и душевых комнатах - из керамических плиток;

Наружная отделка - компазитные панели;

Цоколь - керамогранит.

Отмостка - из бетона 1.5м

Мероприятия для доступности здания маломобильных группами населения

Для обеспечения доступности для маломобильных групп населения в проекте предусмотрены следующие мероприятия:

- предусмотрен пандус для доступа на первый этаж.
- входные двери предусмотрены шириной 1,5м, все двери на путях движения предусмотрены шириной 1,0м
- для доступа на вышележащие этаж предусмотрен мобильный подъемник.
- предусмотрены санузлы для МГН.

Противопожарные мероприятия.

Противопожарные мероприятия предусмотрены в соответствии с требованиями СП РК 2.02-101-2014 «Пожарная безопасность зданий и сооружений», СП РК 3.02-107-2014 «Общественные здания и сооружения», СП РК 3.01-101-2013 «Градостроительство. Планировка и застройка городских и сельских населенных пунктов».

Планировка помещений и пути эвакуации решены в соответствии с требованиями СП РК 2.02-101-2014.

Двери открываются по ходу эвакуации из здания.

В объекте применены несгораемые и трудносгораемые отделочные материалы, которые должны иметь сертификат качества, в обязательном порядке согласованный с Госпожинспекцией и санэпидстанцией.

Деревянные элементы подлежат антисептированию и окраске влагостойким антипиреновым составом.

К зданию обеспечен подъезд пожарных машин.

Электропроводка предусматривается скрытой в слое штукатурки. Розетки заземлены.

В зданиях предусмотрена лестничная клетка типа Л1.

В целях увеличения предела огнестойкости до 0,75 часа (СНиП 2.08.01-89 п.1.39) по поверхности металлических элементов каркаса нанести вспучивающееся огнезащитное покрытие ВПМ-2 по ГОСТ 25131-82 за 1 раза.

Антисейсмические мероприятия

В проекте антисейсмические мероприятия предусмотрены в соответствии со СП РК 2.03-30-2017 "Строительство в сейсмических районах". Сейсмичность площадки строительства с учетом II категории грунтов - 8 баллов. Расчетная сейсмичность здания - 8 баллов.

Здание решено в жесткой конструктивной схеме. Жесткость здания обеспечивается -пространственная связевыми следующими системами:

Конструктивная схема здания в осях 1-7 - каркасно-связевая, с несущими колоннами, с опиранием на них металлических ферм;

Конструктивная схема здания в осях 8-10 - рамно-связевая, с продольными несущими стенами и рамами, с опиранием на них сборных железобетонных плит перекрытия с замоноличенными антисейсмическими поясами. Колонны, ригели, фундаменты монолитные железобетонные;

Также предусмотрены следующие антисейсмические мероприятия:

- узлы сопряжения элементов стоек и фундаментами - жесткие, жесткий диск в уровне перекрытия и покрытия обеспечивается за счет сейсмопоясов;

- кладка стен из кирпича марки М100 КР-р-по 50х120х88/1.4НФ/100/2,0/50 ГОСТ 530-2012 на смешанных цементных растворах марки М50 (в зимний период - М50), с Rnt>120кПа.

- для связи кладки с монолитными сердечниками предусмотрена укладка в горизонтальные швы кладок сеток горизонтального армирования СГ-1 с шагом 675мм. по высоте;

- по верху кладки стен предусмотрен монолитный ж.б. антисейсмический пояс из бетона кл.С12/15.

- сварку металлоконструкции производить электродами Э42А (ГОСТ 9467-75) согласно ГОСТ 5264-80 с толщиной сварного шва, равного наименьшей толщине свариваемого элемента.

Антипросадочные мероприятия.

Антипросадочные мероприятия в проекте выполнены в соответствии с требованиями СН РК 5.01-02-2013, СП РК 5.01-102-2013 "Основания зданий и сооружений".

Планировка территории предусмотрена с учетом сложившегося рельефа местности с отводом поверхности вод от здания.

Конструктивные решения приняты с учетом требований В проекте антисейсмические мероприятия предусмотрены в соответствии со СП РК 2.03-30-2017 "Строительство в сейсмических районах".

Для устранения просадочных свойств грунта в основании фундаментов выполнена уплотненная подушка из местного суглинка грунта толщиной 2,5 м.

По периметру здания устраивается бетонная отмостка шириной 1,5м с уклоном от здания не менее 0,03.

Блочно-модульная котельная

Здание котельной блочно-модульного типа, в плане прямоугольной формы, с размерами по наружным граням стен 6,0мх4,0м.

Высота помещения - 2,7 м.

Здание поставляется полностью готовым к эксплуатации.

Вместе с блочно-модульной котельной поставляется труба дымовая стальная диаметром 426 мм, высотой 15,0 м.

Блочно-модульная котельная представляет собой полностью готовое транспортабельное заводское изделие-здание из металлического каркаса с ограждающими конструкциями в виде сэндвич-панелей, с установленным котельным

оборудованием, внутренней и наружной отделкой, установленными системами отопления, вентиляции и осветительной сетью. Предназначена для применения в системах теплоснабжения в качестве автономного источника отопления и вентиляции.

Выгреб емкостью 20 м3

Проектируемый выгреб емкостью 20 м3 - подземное сооружение, прямоугольной формы в плане, с размерами в осях 4,0х4,0м.

Пожарный резервуар емкостью 50 м3

Пожарный резервуар емкостью 50 м3 - подземное сооружение, прямоугольной формы в плане, с размерами в осях 6,0х3,0м.

Тепловые сети

Тепловые сети проложены в сборных железобетонных лотках, выполненных по серии 3.006.1-8.

Номенклатура сборных железобетонных изделий каналов состоит из лотковых элементов и плоских плит. Основные габаритные размеры лотков приняты по ширине 580мм, высотой 510мм. Лотки приняты длиной 3000м и 750мм.

Блочно-модульная котельная

Здание котельной блочно-модульного типа выполняется в заводских условиях, готовое к эксплуатации. Модуль имеет жесткий металлический каркас из замкнутых квадратных труб, обшитый сэндвич-панелями толщиной 100 мм.

Фундаменты под здание котельной - монолитная железобетонная плита из бетона С16/20, по морозостойкости F50, армированная по подошве сеткой из арматуры Ф12А400.

Наружные стены и покрытие выполнены из сэндвич-панелей толщиной 100мм - легкие бескаркасные трехслойные панели, состоящие из двух внешних оцинкованных стальных профилированных листов толщиной 0,5 мм с высококачественным декоративным защитным полимерным покрытием и слоя утеплителя из базальтовой минераловатной плиты У=120кг/м3 на синтетическом связующем.

Фундамент под котельную монолитный в виде плиты, высотой 250 мм армированной сеткой по всей длине, из бетона класса С12/15. Под фундаментную плиту выполнена бетонная подготовка толщиной 100 мм. из бетона класса В3,5.

Фундамент под дымовую трубу монолитный столбчатый, высотой 1500 мм армированной сеткой, из бетона класса С16/20. Отмостка по периметру здания асфальтобетонная шириной 1000 мм и толщиной 30 мм по бетонной подготовке толщиной 100 мм.

По периметру котельной устраивается отмостка шириной 1,5м.

Выгреб емкостью 20 м3

Днище и стенки резервуара монолитные ж/бетонные из бетона с армированием сварными сетками по ГОСТ 34028-2016 и отдельными арматурными стержнями.

Класс бетона - С 16/20, марка по морозостойкости F100, марка по водонепроницаемости W4, при степени ответственности сооружения - 2.

Перекрытие резервуара из сборных ж/бетонных ребристых плит.

Бетонные работы по возведению монолитных конструкций вести в соответствии с требованиями СН РК 5.03-07-2013 "Несущие и ограждающие конструкции", СП РК 4.01-103-2013 "Наружные сети и сооружения водопровода и канализации".

Арматурные каркасы и сетки перед установкой в опалубку объединить в пространственный каркас путем контактной точечной электросварки.

Снятие несущей опалубки производить после достижения бетоном 70 % проектной прочности.

После снятия опалубки произвести контрольное заполнение резервуара водой, затем выполнить обратную засыпку пазух.

Монтаж сборных конструкций осуществлять в соответствии с указаниями СН РК 5.03-07-2013 "Несущие и ограждающие конструкции".

Сборные железобетонные плиты перекрытия укладывать на выровненные поверхности стен по слою цементного раствора М 100, толщиной 10 мм. Швы между плитами очистить от мусора и залить раствором М 100.

Пожарный резервуар емкостью 50 м3

Днище и стенки резервуара монолитные ж/бетонные из бетона с армированием сварными сетками по ГОСТ 34028-2016 и отдельными арматурными стержнями.

Класс бетона - С 16/20, марка по морозостойкости F100, марка по водонепроницаемости W4, при степени ответственности сооружения - 2.

Перекрытие резервуара из сборных ж/бетонных ребристых плит.

Бетонные работы по возведению монолитных конструкций вести в соответствии с требованиями СН РК 5.03-07-2013 "Несущие и ограждающие конструкции", СП РК 4.01-103-2013 "Наружные сети и сооружения водопровода и канализации".

Арматурные каркасы и сетки перед установкой в опалубку объединить в пространственный каркас путем контактной точечной электросварки.

Снятие несущей опалубки производить после достижения бетоном 70 % проектной прочности.

После снятия опалубки произвести контрольное заполнение резервуара водой, затем выполнить обратную засыпку пазух.

Монтаж сборных конструкций осуществлять в соответствии с указаниями СН РК 5.03-07-2013 "Несущие и ограждающие конструкции".

Сборные железобетонные плиты перекрытия укладывать на выровненные поверхности стен по слою цементного раствора М 100, толщиной 10 мм. Швы между плитами очистить от мусора и залить раствором М 100.

6.2.4. Инженерное обеспечение, сети и системы

6.2.4.1 Внутренние инженерные сети

Отопление и вентиляция.

Проект отопления, вентиляции и кондиционирования воздуха разработан на основании задания на проектирование и архитектурно-строительных чертежей и соответствует требованиям:

- СН РК 4.02-01-2011 "Отопление, вентиляция и кондиционирование воздуха";
- СП РК 4.02-101-2012 "Отопление, вентиляция и кондиционирование воздуха";
- СН РК 3.02-07-2014 "Общественные здания и сооружения";
- СП РК 3.02-107-2014 "Общественные здания и сооружения";
- СН РК 3.02-08-2013 "Административные и бытовые здания";
- СП РК 3.02-108-2013 "Административные и бытовые здания";
- СП РК 3.02-118-2013 "Закрытые спортивные залы";
- СН РК 3.02-18-2013 "Закрытые спортивные залы";
- СН РК 2.04-21-2004 "Энергопотребление и тепловая защита гражданских зданий".

Технические решения, принятые в рабочих чертежах, соответствуют требованиям санитарно- гигиенических и противопожарных норм и правил, обеспечивают безопасную для жизни и здоровья людей эксплуатацию объекта при соблюдении предусмотренных рабочими чертежами мероприятий.

В соответствии с Приказом Министра национальной экономики Республики Казахстан от 28 февраля 2015 года № 165 «Об утверждении Правил определения общего порядка отнесения зданий и сооружений к технически и (или) технологически сложным объектам» объект относится - II (нормального) уровня ответственности.

Отопление

Расчетная зимняя температура наружного воздуха наиболее холодной пятидневки (обеспеченностью 0,92)=-14,3°С. Отопительный период - 143 суток. Расчетные параметры внутреннего воздуха +15°- +25°С.

Источник теплоснабжения - пристроенная котельная на газаобразным топливе с параметрами теплоносителя Т1,Т2=95°С-70°С. Суммарной мощностью 300кВт. Давление в подающем трубопроводе Р1=3,5атм, в обратном Р2=2,0атм. Система теплоснабжения двухтрубная тупиковая, открытая. Присоединение к тепловым сетям по зависимой схеме.

Расчетная температура теплоносителя в системе отопления 95°С-70°С.

В проекте принята горизонтальная двухтрубная тупиковая система отопления с нижней подачей к отопительным приборам. Трубопроводы системы отопления полипропиленовые армированные алюминием ГОСТ 32415-2013.

Горизонтальные трубопроводы системы отопление проложены в конструкции пола в трубной изоляции и в пределах подвала изолированы трубной изоляцией из вспененного каучука толщиной 13,19мм.

Отопительные приборы биметаллические секционные тип 500/100 с межосевым расстоянием 500мм с нижним подключением, мощность одной секции 150Вт. На радиаторах установлен комплект из клапана, термостата и воздухоспускного клапана из монтажного комплекта. На падающих и обратных участках ветках системы установлена соответствующая запорно-регулирующая и дренажная арматура. Для балансирования системы отопления предусмотрены балансировочные клапаны.

Узел управления (распределительная гребенка) расположен в помещении тепловой пункт в подвале. Узел управления используется для регулирования теплоснабжения системы отопления и калориферов систем приточной вентиляции.Стальные трубопроводы систем отопления, наружные поверхности стальных опорных конструкций покрыть эмалью ГФ-021 по ГОСТ 25129-2020 и окрасить антикоррозийной эмалью ПФ-115 по ГОСТ 10499-95 за 2 раза.

Расчет системы произведен в программном комплексе Danfoss. Расчетные гидравлические потери составляют: 3,0 м.вод.ст.

Теплоснабжение калориферов приточных установок

Секции обогрева приточных вентиляционных установок подключены к системе теплоснабжения для обогрева приточного воздуха поступающего в здание в холодное время года. Расчетная зимняя температура наружного воздуха наиболее холодной пятидневки -14,3°С.

Температура теплоносителя - 95°С-70°С.

Трубопроводы теплоснабжения калориферов приняты стальные электросварные трубы по ГОСТ 10704-91. Трубопроводы теплоснабжения вентиляционных установок изолируются трубной изоляцией из вспененного каучука толщиной 13,19мм, грунтованы эмалью ГФ-021 по ГОСТ 25129-2020, и окрашены антикоррозийной эмалью ПФ-115 по ГОСТ 10499-95 за 2 раза.

Вентиляция

Система вентиляции принята согласно норм и санитарных правил. В холодный период = -14,3°С. Вентиляция принята с механическим и естественным побуждением. Приточные установки уставлены в приточных венткамерах. В помещении спортивного зала принята установка малогабаритная напольного типа. Приточные системы оборудованы пластинчатыми шумоглушителями и оборудованы шумоизолированным корпусом. В помещения с постоянным пребыванием людей приток подается непосредственно в помещения. Из санитарных узлов предусмотрены механические отдельные вытяжные системы. В помещения раздевальных предусмотрен механический приток, вытяжка осуществляется из смежных душевых. Для спортивных залов предусмотрена приточно-вытяжная вентиляция из расчет 80м3/ч.

Вытяжные механические системы оборудованы канальными вытяжными вентиляторами.

Между разными пожарными отсекам установлены противопожарные клапаны. Для регулирования воздушных потоков на воздуховодах предусмотрены дроссель-клапаны..

Приточные воздуховоды транспортирующие холодный воздух изолируются минераловатным утеплителем по ГОСТ 21880-94 М-25, б=50мм. Покровный слой принят - стеклоткань ГОСТ 19170-2001. Также изолируются воздуховоды вытяжных систем прокладка которых предусмотрена снаружи здания.

Воздуховоды систем вентиляции выполнены из оцинкованной стали по ГОСТ 14918-80 класса "Н".

Горячее водоснабжение

Горячее водоснабжения принято от электроподогревателей типа "Аристон".

Энергосбережение

В проекте энергосбережение осуществлено нижеуказанными мероприятиями:

- установка терморегулирующих клапанов с термоэлементами;
- автоматическое регулирование температуры теплоносителя в зависимости от погодных условий;
- применение утепляющих ограждающих конструкций с повышенной теплозащитой.

Противопожарные мероприятия

Для предотвращения распространения огня в случае возникновения пожара, предусмотрено автоматическое отключение приточных установок с механическим побуждением. Между разными пожарными отсекам установлены противопожарные клапаны.

Противошумные мероприятия

Для глушения шума, создаваемого приточными установками предусмотрены встроенные шумоглушители в комплекте с установкой, для канальных вентиляторов предусмотрены шумоглушители. Приточное оборудование поставляется в шумоизолированном корпусе.

Указания по монтажу

- Монтаж систем отопления и вентиляции следует производить в соответствии с требованиями СП РК 4.01-102-2013 «Внутренние санитарно-технические системы» и данным проектом.
- Полипропиленовые трубопроводы перед монтажом выдержать в течение 2 часов при температуре не менее +5°С.
- Время сварки полипропиленовых труб принимать согласно паспорта труб в зависимости от диаметра трубопровода.
- Величина пробного давления при гидравлическом испытании трубопроводов 1,25 рабочего давления, но не менее 0,2 МПа (2 кгс/кв. см).
- Трубопроводы узла управления распределительной гребенки изолировать минераловатным утеплителем с фольгированным покртытием по ГОСТ 21880-94 М-25, б=50мм. Стальные трубопроводы систем отопления, наружные поверхности стальных опорных конструкций покрыть эмалью ГФ-021 по ГОСТ 25129-2020 и окрасить антикоррозийной эмалью ПФ-115 по ГОСТ 10499-95 за 2 раза.
- Трубопроводы в местах пересечения строительных конструкций прокладывать в гильзах из негорючих материалов на основании СП РК 4.02-101-2012.

7.2. Водопровод и канализация.

Проект выполнен в соответствии с требованиями государственных нормативов, действующих в республике Казахстан:

- СН РК 4.01-01-2011 "Внутренний водопровод и канализация зданий и сооружений",
- СП РК 4.01-101-2012 "Внутренний водопровод и канализация зданий и сооружений".

Основные показатели

Таблица 4

Наименование системы	Расчетный расход				
	Потребный напор на вводе	м3/сут	м3/час	л/с	При пожаре л/с
Хоз. питьевой водопровод В1	0,11/0,21	5,0	1,10	0,76	2,5
В том числе горячая вода Т3		3,0	0,63	0,46	
Бытовая канализация		5,0	1,10	0,76+1,6	

проекте разработаны системы:
- Хоз-питьевой водопровод
- Горячее водоснабжение
- Хоз-бытовая канализация
- Напорная канализация
- Холодный водопровод.

Система холодного и горячего водоснабжения предусматривается для обеспечения хозяйственно-питьевых, противопожарных, бытовых и технологических нужд.

Норма водопотребления принята по таблице СП РК 4,01-101,2012 В1 п.19.2 «Для спортсменов (с учетом приема душа) 1спортсмен : 100,0л/сут, гор.60,0л/сут.

На вводе установлен счетчик воды.

Для обеспечения требуемого напора пожара 23 м запроектирована насосная установка повышения давления.

Центробежный насос для пожаротушения Q=12м3/ч, Н=23м (1раб+1рез), напорного и всасывающего коллекторов, шкафа управления, обратных клапанов, защиты по сухому ходу, запорно-регулирующей арматуры, реле давления и напорного мембранного бак, сетчатого фильтра). Установка смонтирована на общей раме основании, испытана на заводе и готова к подключению. Насосная станция проектируются с дистанционным управлением. Насосы для пожара включаются автоматически от пусковых кнопок расположенных в шкафах у пожарных кранов здании. На вводе установлен счетчик воды.

На обводной линии счетчика установлена задвижка, опломбированная в закрытом положении. Задвижка для пропуска противопожарного расхода воды должна быть с электроприводом. Обводная линия рассчитывается на максимальный (с учетом противопожарного) расход воды.

Внутреннее пожаротушение предусмотривается согласно п .4.2.1 СП РК 4.01-101-2012 в общественных зданиях объемом до 5000 м3. Согласно СП РК 4.01-101-2012 (п.4.2.1, табл.3) пожарные краны приняты ф50, с длиной рукава 20м, с диаметром спрыска наконечника 16мм. Пожарные краны размещаются во встроенных шкафах, установленных в легкодоступных местах на высоте 1,35м от пола. В пожарных шкафах предусмотрено размещение пожарных рукавов длиной 20м, пожарного ствола и двух ручных огнетушителей вместимостью по 10 л. Трубопроводы окрашиваются эмалью ПФ - 133 по грунтовке ГФ-21 за 2 раза.

Водопроводные сети запроектированы из стальных электросварных труб ф57х3.0 ГОСТ 10704-91* и водогазопроводных труб Ø32х2.8 , Ø25х2.8 и Ø20х2.3мм по ГОСТ 3262-75 , в санузлах выполнены из полиэтиленовых трубопроводов диаметрами Ø25мм и Ø20мм по ГОСТ 18599-2001. Монтаж полипропиленовых труб выполнять компрессионным методом. Трубопроводы крепятся к стенам при помощи зажимов

(клипсы). На сети устанавливается запорно-регулирующая арматура с целью отключения ремонтных участков и регулирования потока распределения воды.

При проходе через строительные конструкции трубопроводы для систем холодного и горячего водоснабжения проложить в стальных футлярах. Внутренний диаметр футляра на 10мм больше наружного диаметра прокладываемой трубы. Зазор между трубой и футляром заделывается мягким водонепроницаемым материалом, допускающим перемещение трубы вдоль продольной оси.

Горячее водоснабжение

Предусмотрено от электроводонагревателей «Аристон». Трубопроводы горячего водоснабжения (ГВС) Т3 монтируются из металлополимерных трубопроводов Ø15мм по СТ РК ГОСТ 32415-2013.

Компенсации температурных удлинений труб Т3 предусматриваются на поворотах сетей.

Проектом предусмотрена прокладка магистральных внутренних сетей по строительным конструкциям с уклоном 0,002.

Подводки к санитарным приборам прокладываются открыто. На ответвлении от магистральных трубопроводов устанавливается запорная арматура.

Магистральные трубы обшиваются в короба под потолком (кроме трубопроводов в санузлах). Трубопроводы горячего водопровода теплоизолируются.

Монтаж сетей водопровода и канализации вести в соответствии СНиП 3.05.01-85.

После выполнения монтажа трубопроводов выполнить гидравлическое испытание системы, промывку и дезинфекцию трубопроводов.

Канализация.

Система канализации в зданий принята хоз-бытовая (К1) . Система хоз-бытовой канализации принята для отведения сточных вод от санитарных приборов во внутриплощадочную сеть канализации Ø150мм.

Канализационная сеть внутри здания прокладывается открыто над полом и под полом здания. Внутренняя сеть канализации запроектирована из пластмассовых канализационных труб и фасонных частей Д50мм и Д100мм по ГОСТ 22689.2-89 с заделкой стыковых соединений резиновыми уплотнителями. На сети предусмотрена установка ревизий и прочисток. Вентиляция сетей хозяйственно-бытовой и производственной канализации осуществляется через стояки, которые выводятся выше кровли на 500мм. Прокладку канализационных стояков, проходящих через помещения выполнить в коробах из несгораемых материалов. Напротив ревизий на стояках предусмотреть люки размером 30-40 см. После монтажа трубопроводов, систему канализации проверить на исправность трубопроводов, действие санитарных приборов и смывных устройств промывом воды.

Ливневая канализация не предусматривается, в здании неорганизованный водосток.

Канализация производственная К3Н

Система производственной напорной канализации предусмотрена для отвода аварийных вод из водомерного узла, теплового пункта и вент камеры на отмостку. Материал труб для производственной напорной канализации – стальные водогазопроводные черные обыкновенные по ГОСТ 3262-75*.

В полу водомерного узла и вент.камеры предусмотрены приямки:500х500х1000(h), и теплого пункта ТП-500х500х1000(h).

Для откачки воды из водосборных приямков предусмотрены погружной насос гном со встроенным поплавковым выключателем Q=10,00м3/ч, Н=10,Ом, (3 раб, 1 рез. на складе). В проекте предусмотрен переносной дренажный насос (резервный).

Электротехническая часть

Силовое электрооборудование и электроосвещение.

Электротехническая часть проекта выполнена на основании задания на проектирование, чертежей строительной части и смежных разделов и в соответствии с требованиями технической и нормативной документации.

Основными электропотребителями проектируемого объекта являются технологическое оборудование, сантехвентиляция и освещение.

Основные технические показатели

Таблица 5

Наименование	Показатель
Категория электроснабжения	2
Напряжение электросети	380/220В
Установленная мощность потребителей, кВт	16,75
Расчетная мощность потребителей, кВт	12,97
Расчетный ток, А	21,2
Коэффициент мощности	0,95

Электрооборудования.

В качестве приняты вводно-распределительной шкаф ВРУ-1-21-10 УХЛ4 (1 ВРУ) на 2 ввода с переключателем без нулевого положения, в комплекте с трехфазными счетчиками.

В качестве распределительных устройств приняты щиты-боксы типа ЩРВ и ЩРН для установки в них модульной аппаратуры.

Силовые распределительные сети предусмотрены кабелем марки ВВГнг(А)-LS, проложенными в подготовке пола, под штукатуркой в ПВХ трубе.

Сечение кабелей выбрано по токовой нагрузке и проверено на потерю напряжения.

Выполнено отключение вентиляционных установок при возникновении пожароопасных ситуаций, посредством магнитного пускателя, с приемом сигнала от прибора пожарной сигнализации.

Электроосвещения.

Проектом предусмотрены рабочее, аварийное и ремонтное освещение.

Напряжение сети рабочего и аварийного освещения ~220В, ременного ~36В Нормы освещенности приняты в соответствии со СН РК 2.04-01-2011 и СП РК 2.04-104-2012.

Выбор типов светильников произведен в соответствии с назначением помещений, их строительных данных, конструктивной особенностью светильника и высотой подвеса. Световые указатели "Выход" устанавливаются на путях эвакуации и у выходов из помещений.

В качестве осветительных щитков приняты щиты-боксы типа ЩРВ для установки модульной аппаратуры. Групповая сеть освещения выполняется кабелем ВВГнг(А)-LS в трубах ПВХ по стенам под штукатуркой и в пустотах плит перекрытия без трубы.

Для защиты групповых линий, питающих штепсельные розетки, предусматривается устройство защитного отключения (УЗО). Штепсельные розетки и выключатели устанавливат на высоте 1,8 м от пола

Для продолжения работы группы аварийного и эвакуационного освещения, в светильниках для аварийного освещения предусмотрен блок аварийного питания типа CONVERSION KIT.

Для эвакуационного освещения блок аварийного питания предусмотрен в комплекте со светильниками.

Заземление и зануление.

Для защиты обслуживающего персонала от поражения электрическим током все металлические части электрооборудования, нормально не находящиеся под напряжением, но могущие оказаться под таковым в результате нарушения изоляции, необходимо выполнить зануление и заземление и уравнивание потенциалов.

Защитное заземление по помещениям выполнить стальной полосой 4х25 на высоте 60мм от пола. Входные двери обойти по периметру контур заземления укладывается на держателях шин заземления, укрепленных самореземи по конструкциям стен на расстоянии 0,6 метров друг от друга. Все соединения в цепи заземления выполнить сваркой, места соединения стыков после сваркой должны быть окрашены. Защитному заземлению по проекту подлежат все нетоковедующие металлические части электрооборудования, которые могут оказаться под напряжением вследствие нарушения изоляции, заземление выполняется присоединением к магистрали заземления.

На вводе в здание выполнить систему уравнивания потенциалов путем объединения следующих проводящих частей:

-основной (магистральный) защитный проводник

-основной (магистральный) заземляющий проводник

-стальные трубы коммуникаций зданий и между зданиями

-металлические части строительных конструкций.

Молниезащита

Молниезащита выполнена согласно СП РК 2.04-103-2013. "Инструкция по устройству молниезащиты зданий и сооружений" и соответствует требованиям предъявленным к зданиям III категории устройств молниезащиты.

Для защиты от прямых ударов молнии и заноса высоких потенциалов должна быть выполнена молниеприемная сетка шагом 6х6м² (сталь круглой Ø6мм), которая соединена с магистральным заземлением полосой 4х40мм, (молниеотвод), Молниеотвод защитить угловой сталью 63х63х6 на 2,5м от земли и в земле не менее 0,3м.

Все электромонтажные работы выполнить в соответствии с действующими ПУЭ РК нормами и правилами.

7.3.2 Пожарная сигнализация

Данный проект выполнен на основании обследования и задания на проектирование, чертежей строительной части и в соответствии с требованиями технической и нормативной документации.

Проект выполнен в соответствии с действующими стандартами и руководящими материалами с соблюдением норм и правил техники безопасности.

Проектном предусмотрены автоматическая пожарная сигнализация- совокупность технических средств, предназначенных для обнаружения пожара, обработки, передачи в заданном виде извещения о пожаре, а также других устройств противопожарной защиты.

Проектом предусматривается комплексная сеть пожарной сигнализации, которая строится по шлейфной системе с установкой ручных, автоматических дымовых пожарных извещателей. Автоматические пожарные извещатели устанавливаются внутри помещений по потолку, ручные извещатели - на путях эвакуации у выходов из зданий по стенам.

Электрические сигналы о пожаре передаются на пульт прибора приемно-контрольный "Гранит-8". ППКОП запитывается от щита аварийного освещения и предусмотрен для аварийного питания, встроенный аккумулятор типа DELTA DT1207 емкостью 7А/ч, 20 часовой разряд.

Резервный источник питания типа РИП-12-1-7 обеспечивает бесперебойное питание электроприемников в дежурном режиме, в течение 24 часов и в режиме «Тревоги» - не менее 3 часов (для технических средств оповещения – не менее 1 часа).

Прибор приемно-контрольный "Гранит-8" обеспечивает передачу сигнала при пожаре и неисправности пожарной автоматики в службу пожаротушения и аварийно-спасательную службу.

Световой указатель "Выход" предусмотрен в раздел ЭО.

Тип системы оповещения о пожаре, в соответствии со СП РК 2.02-104-2014 принято - 2 (светозвуковой).

Для оповещения о пожаре предусмотрена установка светозвуковых оповещателей типа "LD-95" и "Маяк-12-К". Светозвуковые оповещатели расположены в административных и служебных помещениях, у главного входа в здание.

Разводка кабельной трассы выполнена кабелями марки КСРВнг(А)-FRLS. Кабельная трасса (КСРВнг(А)-FRLS) проложена в кабельном канале по стенам и потолкам.

Проект выполнен в соответствии с требованиями "Правил устройства электроустановок РК".

Основные технические показатели

Таблица 6

Наименование	Единица измерения	Кол-во
Пожарная сигнализация		
Прибор приемно-контрольный охранно-пожарный "Гранит-8"	шт	1
Шлейф пожарной сигнализации	шт	7
Извещатель дымовой ИП 212-141	шт	30
Извещатель ручной ИПР 513-10	шт	6
Общая протяженность сетей ПС	пм	360
Оповещатель светозвуковой, Маяк-12-К	шт	1
Оповещатель светозвуковой, LD-95	шт	9
Общая протяженность сетей оповещения	пм	150

Системы связи.

Электрочасофикация

Система электрочасофикации обеспечивает единое показание времени на всех часах подключенных к системе. Строится на базе системы "ведущий - ведомый". В качестве ведущей используется часовая станция "ЧС-2-06-школа", имеющая помехозащищенный интерфейс и защиту выхода от КЗ. В качестве ведомых используются вторичные электрические стрелочные часы ВЧС-03.

Часовая станция устанавливается в помещении для охраны, вторичные часы - в коридорах, рекреационных, зрительном зале и спортзале.

Разводка кабельной трассы выполнена кабелем марки ПРППМ 1х2х0,9.

Кабельная трасса проложена в мини-плинтусе по стенам.

Установка звукоусиления.

Проектом предусматривается аппаратура звукоусиления спортивного и актового зала в соответствующими с действующими нормами и правилами, Размещение и хранение данной аппаратуры произвести по месту.

Радиофикация.

Проектом предусматривается абонентские громкоговорители типа EGA 103T .

В помещении дежурного администратора предусмотрен усилитель радиотрансляционный типа РТ-120.

Подключение абонентских громкоговорителей к усилителю осуществляется кабелем марки ПТПЖ 2х1.2, прокладываемым по стене срыто под слоем штукатурки.

Основные технические показатели

Таблица 7

Наименование	Единица измерения	Кол-во
Станция часовая, ~220В, 50Гц, ЧС-2-06-школа	шт	1
Часы электрические вторичные стрелочные, 24В, ВЧС-03	шт	3
Модульный микшер, PAM-340A	шт	1
Настенная звуковая колонка мощнотью 10 ВТ	пм	8
Усилитель трансляционный, РТ-120	шт	1
Абонентский громкоговоритель, EGA 103T	шт	3

6.2.4.2 Наружные инженерные сети

Газоснабжение.

Рабочий проект газоснабжение разработан на основании технических условий, выданных ТПФ АО "КазТрансГаз-Аймак" за №12-ToГХ-2023-00001463 от 24.11.2023г., задание на проектирование (топосьемки м 1:500), инженерно-геологического заключения и обследовательских работ.

Данным разделом проекта предусматривается газоснабжение блочно модульной котельной спортивного комплекса в селе Момынай сельского округа Аккум Толебийского района Туркестанской области. Точка подключения запроектирована от существующего газопровода среднего давления Ду.50. Врезка предусматривается надземный со штуцером без снижения давления газа.

Запроектирована прокладка газопровода среднего давления (Р=0.005-0.3МПа) от точки врезки до ГРПШ (см. Чертежи). Для понижения давления газа со среднего давления (Р=0.005-0.3МПа) до низкого (Р=0-0.005МПа) предусматривается установка ГРПШ-10МС с регулятором давления газа РДГК-10М с узлом учета газа мембранный счетчик газа G16 (Metrix), с обогревом ОГШН. После ГРПШ запроектирована прокладка газопровода низкого давления (Р=0-0.005МПа) до блочной котельной.

В точке врезки (смотри план газ-да), перед и после ГРПШ предусматривается установка отключающего устройства – Кран шаровой Ду.50.

Газопровод среднего давления Р=0,005-0,3МПа запроектирован надземным из стальных труб д57х3.0 по ГОСТ 10704-91. Так же запроектирован подземным из ПЭ трубы д63х5.8 ПЭ100 SDR11 КПЗ-3.2 по СТ РК ГОСТ Р50838-2011 согласно гидравлического расчета газопровода.

Газопровод низкого давления Р=0-0.005МПа запроектирован надземным из стальных труб д57х3.0 по ГОСТ 10704-91.

Для сварки ст. газ-да применять электроды типа Э42, Э42А по ГОСТ 9467-75.

Соединения полиэтиленовых труб со стальными осуществляют с помощью неразъемных соединений "полиэтилен-сталь" на выходе из земли.

Переход "полиэтилен-сталь" должен располагаться таким образом, чтобы место соединения полиэтиленовой и стальной его частей располагалось не выше уровня земли.

Футляр газ-да должен быть герметично заделан с двух концов.

Повороты линейной части газопровода в горизонтальной и вертикальной плоскостях выполняются полиэтиленовыми отводами.

Обозначение трассы газ-да предусматривают путем установки опознавательных знаков по трассе газопровода около контрольных трубок (смотри по проекту), укладку сигнального медного провода по всей длине трассы, позволяющей определить

местонахождение газ-да приборным методом. Также по всей длине трассы на 0.2м от верха присыпанного газопровода предусматривается укладка сигнальной ленты.

Все соединительные детали из полиэтилена изготавливаются методом литья под давлением и прессованием, предназначенные для соединения труб по ГОСТ СТ РК Р 50838-2011 с использованием сварки нагретым инструментом встык и применяются для подземных газопроводов.

Гидравлический расчет давления газопровода выполнен по программе«V.I.O.Standart Hidravlik Calculator», разработанный ОАО «ГИПРОНИИГаз».

Расход газа составляет Q=18.0м3/час;

При производстве работ на пересечении с а/дорогами, каналами и инженерными коммуникациями, работу производить с письменного разрешения ответственного лица и в присутствии представителя заинтересованной организации. Положение и глубину заложения существующих сетей уточнить при производстве работ.

Монтаж и испытание газопровода вести в соответствии с требованиями

СН РК 4.03-01-2011 "Газораспределительные системы", МСП 4.03-103-2005 "Проектирование, строительство и реконструкция газопроводов с применением полиэтиленовых труб", Требования по безопасности объектов систем газоснабжения, Приказ МВД РК №673 от 9 октября 2017 года.

Защита надземных стальных газопроводов от атмосферной коррозии осуществляется путем нанесения на газопроводы 2-х слоев эмали желтого цвета ПФ-115 после 2-х слоев грунтовки ГФ-021 в соответствии с требованиям СНиП РК 2.01-19-2004 и СН РК 4.03-01-2011 ГАЗОРАСПРЕДЕЛИТЕЛЬНЫЕ СИСТЕМЫ.

Проект выполнен в соответствии с требованиями СН РК 4.03-01-2011

"Газораспределительные системы", МСП 4.03-103-2005 "Проектирование, строительство и реконструкция газопроводов с применением полиэтиленовых труб", Требования по безопасности объектов систем газоснабжения, Приказ МВД РК №673 от 9 октября 2017 года.

Тепловые сети.

Проект тепловых сетей, выполнен на основании задания на проектирование, в соответствии с действующими нормами, правилами и стандартами:

-МСН 4.02-02-2004 -Тепловые сети;

-ГОСТ 21.705-2016 - СПДС. Тепловые сети;

-СП РК 4.02-104-2013 Тепловые сети;

-СН РК 4.02-04-2013 "Тепловые сети".

Система теплоснабжения закрытая, двухтрубная. Величина пробного давление для гидравлического испытания - 16кгс/м2.

Расчетная температура наружного воздуха -14,3°С.

Источник теплоснабжения проектируемая блочно-модульная котельная, суммарной мощностью 150кВт, с параметрами теплоносителя 95°-70°С на газообразным топливе. Давление на подающем трубопроводе Р1=3бар, на обратном трубопроводе Р2=1,5бар.

Категория потребителя тепла по надежности теплоснабжения - II.

Система теплоснабжения 2-х трубная.

Трубопроводы тепловых сетей проложены в железобетонных непроходных каналах по серии 3.006.1-8. Трубопроводы выполнены из стальных электросварных труб по ГОСТ 10704-91 из стали марки Ст3сп5, изготовленной по группе в ГОСТ 308-2005.

Для компенсации удлинений труб используются углы поворотов трассы. После монтажа и гидравлических испытаний трубопроводы покрыть антикоррозийным покрытием кремнийорганической эмалью КО-88 за 3 раза.

Изолировать матами из стеклянного штапельного волокна ГОСТ 10499-95 марки М-25 б=50мм.

Покровный слой для трубопроводов фольгоизол рулонный по ГОСТ 20429-84.

В каналах предусмотрены опорные подушки по серии 3.006.1-8.

В местах вводов предусмотрена деталь заделки трубопровода в фундаменты здания.

Опорожнение сетей предусмотрено в нижних точках сети с установкой спускной арматуры в теплофикационной камере с разрывом струи в дренажный колодец. Из дренажного колодца вода откачивается спецавтотранспортом.

Общая протяженность трубопроводов тепловой сети диаметром 57 составляет - 72 метров.

Указания по монтажу трубопроводов

- Монтаж и изготовление трубопроводов, узлов и деталей трубопроводов, контроль сварных соединений, испытание и прием в эксплуатацию смонтированных трубопроводов следует выполнять в соответствии с проектом и "Правилами обеспечения промышленной безопасности при эксплуатации оборудования, работающего под давлением от 20 февраля 2015 года № 10303 и СНиП 3.05.03-85.

- Изготовление узлов и деталей трубопроводов производить из соответствующего материала и сортамента, приведенных в спецификациях оборудования и материалов.

- Выполнить испытание трубопроводов на загиб по ГОСТу 3728-78. Проверить сплошность сварных швов физическим методом контроля в объеме 3 % от общего количества поперечных швов. Результаты контроля должны быть зафиксированы в акте скрытых работ.

- Монтаж трубопроводов производить при температуре наружного воздуха не ниже -15°С.

- Трубопроводы в лотках прокладывать с уклоном согласно профиля тепловой сети. В нижних точках трубопроводов в УТ1 установить - дренажи. Арматуру устанавливать в УТ1 для обслуживания с устройством мероприятий по предотвращению несанкционируемого доступа третьих лиц.

- После закрепления трубопроводов на постоянных опорах, до наложения тепловой изоляции, произвести гидравлические испытания трубопроводов давлением 1,25 Рраб. Падение давления в течение 10 мин не допускается.

- Результаты гидроиспытаний оформить актом.

- В соответствии с СН РК 1.03-00-2011 "Строительное производство. Организация строительства предприятий, зданий и сооружений" составить акты с освидетельствованием на завершенные скрытые работы.

Наружные сети водопровода и канализаций.

Канализационные сети запроектированы для отвода хозяйственно-бытовых сточных вод. Все стоки от школы сбрасываются в проектируемый водонепроницаемый выгреб, с последующей откачкой спецавтотранспортом (коммунальная машина) и вывозом стоков на канализационные очистные сооружения

Основание под трубопроводы- естественный грунт ненарушенной структуры с выравниванием из местного грунта. Основание под колодцы необходимо уплотнить на высоту 30см. Канализационные сети запроектированы из труб полиэтиленовых безнапорных гофрированных SN8 DN/ID 160мм ГОСТ Р 54475-2011. На канализационной сети устанавливаются канализационные колодцы диаметром 1000 мм и 1500 мм по ТПР 902-09-22.84 из сборных железобетонных элементов по серии 3.900.1-14 выпуск 1. В местах пересечения канализации с автодорогой устанавливается футляр из хризотилцементной трубы диаметром 300мм и 400 мм.

После выполнения монтажа трубопроводов выполнить гидравлическое испытание системы.

Монтаж сетей водопровода и канализации вести в соответствии СНиП 3.05.04-85* и СН РК 4.01-05-2002. При обратной засыпке пластмассовых труб над верхом трубопровода необходимо выполнить защитный слой толщиной 0,3м мягкого местного

грунта не содержащего твердых включений (камня, щебня и кирпичей), при этом приме\'edение ручных и механизированных трамбовок непосредственно над трубопроводом не допускается. Пересечение полиэтиленовыми трубами стен колодцев выполнить в полиэтиленовой гильзе длиной 0,2 м с заделкой зазором между гильзой и трубопроводом асбестовым шнуром с герметизацией концов гильзы гернитом.

Предусмотреть отмостку вокруг колодцев ГПС шириной 1000мм, толщиной 100мм.

Наружные электрические сети.

Электротехническая часть проекта выполнена на основании задания на проектирование, топосъемки, ГП и смежных разделов и в соответствии с требованиями технической и нормативной документации, а так же технических условий №00-00-01-4722 от 21.09.2023г.

Основные технические показатели

Таблица 8

Наименование	Количество
Напряжение электросети,	380/220
Расчетная мощность, кВт	16,47
Общая протяженность ВЛИ-10кВ, м	442
Общая протяженность КЛ-0,4кВ, м	162

Согласно ТУ выданных точка подключения для объекта спортивного комплекса является опора ВЛЗ-6кВ фидер "Момынай" питающейся от ПС-110/35/6кВ "Ленгер". Покдлючение выполняется отпайкой от данной опоры и строительством ВЛИ-0,4кВ. На ответвительной опоре устанавливается устройство УОК. На территорий Спортивного комплекса устанавливается проектируемой КТПН-6/0,4кВ который запитывает здание самого спорткомплекса и здание котельной. Строительство ВЛИ-6кВ осуществляется на ж/б стойках серии СВ-95 с подвеской самонесущих изолированных проводов марки СИП-4.

Строительство 0,4кВ выполняется КЛ-0,4кВ методом в траншеях кабелем АВБбШв-1кВ 0,7м в земле, на расстоянии от дороги 1м. Марка и сечение КЛ-0,4кВ выбраны по длительно допустимой токовой нагрузке и допустимой потере напряжения. В местах пересечения с подземными коммуникациями и под проезжей части дороги кабели прокладываются в ПНД диаметром 50мм.

Учет электроэнергии выполнен КТПН с использованием 3-х фазных счетчиков активной и реактивной энергии.

Трансформаторы тока в РУ подобраны в соответствии с величиной нагрузки.

Закрепление опор в грунте и их заземления выполнить согласно ПУЭ РК, ТП 3.407.1-143 и серии 3.407-150.

Общая протяженность ВЛИ-10кВ составляет 442 метров, расчетные пролеты составляют 40метров.

Заземление железобетонных опор ВЛ-0,4кВ выполнено в соответствии с ПУЭ РК.

Электроосвещение дорог тратуаров Гаража выполнено от ЯУО которая подключается от ПР в Гараже.

Освещение дорог тротуаров гаража выполнены Опорами СГКФ 6-3 70/136-Аоц граненая коническая с со светильником консольным GALAD Сети наружного освещения выполнены кабелями АВБбШв проложенными в траншее. Шаг светильников принят 20-25 метров. Освещенность прилежащей территории принята 10-40лк.

Предусмотрено автоматическое управление наружным освещением по освещенности от фотореле с ящика управления ЯУО. Фотореле поставляется комплектно с ЯУО. Кроме того предусмотрено ручное управление освещением с ЯУО.

Электроснабжение светильников наружного освещения выполнено трех фазное. Светильники подключить с чередованием фаз для равномерного распределения нагрузки. Все проводящие части светильников и опор наружного освещения должны быть присоеденены к нулевому защитному проводнику.

Кабели прокладываются на глубине 0,7м-0,8м от поверхности земли. В местах пересечения с подземными коммуникациями и под проезжей части дороги кабели прокладываются в ПНД диаметром 50мм.

Электромонтажные работы выполнить в соответствии с ПУЭ РК и ПТБ

6.3. Инженерно-технические мероприятия гражданской обороны, мероприятия по предупреждению чрезвычайных ситуаций.

Мероприятия по предупреждению чрезвычайных ситуаций.

Мероприятия по предупреждению чрезвычайных ситуаций и по взрыво и пожаробезопасности разработаны в соответствии с нормами и правилами в области гражданской обороны, защиты населения и территорий от чрезвычайных ситуаций природного и техногенного характера, обеспечения комплексной безопасности и антитеррористической защищенности, на основании законов Республики Казахстан «О гражданской обороне» от 7 мая 1997 года № 100-1 (с изменениями, внесенными в соответствии с законом РК от 09.12.1998 года № 307-1; от 12.03.1999 г. № 347-1).

Проект разработан в соответствии с требованиями СНиП РК 2.02-05-2009 «Пожарная безопасность зданий и сооружений».

Для обеспечения безопасной эвакуации людей из здания проектом предусмотрены следующие мероприятия:

- ширина коридоров, проходов, дверей принята в соответствии с требованиями строительных норм и правил;
- принято нормативное освещение на путях эвакуации;
- двери на путях эвакуации открываются по направлению выхода из здания.

Деревянные и металлические конструкции покрываются огнезащитным покрытием.

Строительные конструкции здания и их отделка на путях эвакуации предусмотрена из слабо горючих трудновоспламеняемых, с умеренной дымообразующей способностью материалов.

6.4 Организация строительства

Санитарно-эпидемиологические требования

При организации строительства обязательно учесть требования санитарных правил «Санитарно-эпидемиологические требования к условиям труда и бытового обслуживания при строительстве, реконструкции, ремонте и вводе, эксплуатации объектов строительства», утвержденных Приказом Министра национальной экономики Республики Казахстан от 28.02.2015 года № 177 в том числе:

1. Подъездные пути, проезды и пешеходные дорожки, участки, прилегающие к санитарно-бытовым и административным помещениям, покрываются щебнем.
2. Для строительной площадки и участков работ предусматривается общее равномерное освещение.
3. Для уборки строительного мусора со стройплощадки предусматривается отдельное место на стройплощадке (ящики или контейнеры) с дальнейшим вывозом по договору с мусоровывозящей организацией или по согласованию с местными исполнительными организациями.
4. Временное водоснабжение предусматривается от существующих сетей.
5. Предусмотреть пункт для мытья колес. Производственные сточные воды, образуемые в результате мытья колес очищать в специальном отстойнике.
6. На участке строительства предусмотреть мобильный «Биотуалет».

7. На строительной площадке оборудовать временные стационарные санитарно-бытовые помещения: проходная, контора, санитарно-бытовые помещения (умывальные и для переодевания помещения, сушки и хранения одежды, принятия пищи и укрытия в перерывах и от не погоды), склад материально-технический, навес для материалов, туалет.

8. Предусмотреть оборудование на всех участках и в бытовых помещениях аптечки первой помощи согласно п. 139 санитарных правил от 28.02.2015 года № 177,

9. Стирка специальной одежды предусматривается на производственных базах подрядной организации.

10. Предусмотреть прохождение обязательных при поступлении на работу и периодических медицинских осмотров работников в соответствии с документами государственной системы санитарно-эпидемиологического нормирования в целях предупреждения возникновения заболеваний, связанных с условиями труда, работников, занятых в строительном производстве.

11. Предусмотреть обеспечение работающих горячим питанием. Содержание и эксплуатация столовых предусматривается в соответствии с документами государственной системы санитарно-эпидемиологического нормирования. Допускается организация питания путем доставки пищи из базовой столовой к месту работ с раздачей и приемом пищи в специально выделенном. На специально выделенное помещение и раздаточный пункт оформляется санитарно-эпидемиологическое заключение в соответствии с документами государственной системы санитарно-эпидемиологического нормирования.

12. Рабочим и инженерно-техническому персоналу выдается специальная одежда, специальная обувь и другие средства индивидуальной защиты в соответствии с порядком и нормами обеспечения работников специальной одеждой, специальной обувью и другими средствами индивидуальной и коллективной защиты, санитарно-бытовыми помещениями и устройствами, за счет средств работодателя.

13. Выдаваемые работникам средства индивидуальной защиты должны соответствать их полу, росту и размерам, характеру и условиям выполняемой работы и обеспечивать в течение заданного времени снижение воздействия вредных и опасных факторов производства.

14. Индивидуальные средства защиты

15. В целях предотвращения травм и профессиональных заболеваний, работники должны пользоваться только спецодеждой и спецобувью. Спецодежда должна быть чистой, исправной и соответствующего размера. Загрязненную спецодежду необходимо своевременно сдавать в стирку.

16. В целях предупреждения дерматитов кожи рук и других участков тела, необходимо пользоваться резиновыми перчатками, мазью или защитной пастой.

17. Для защиты органов дыхания и глаз необходимо пользоваться фильтрующими промышленными противогазами марки КД (коробка окрашена в серый цвет), В (желтый), БКФ и МКФ (защитный), респираторами РПГ-67-КД и РУ-60М-КД, а также гражданскими противогазами ГП-5, ГП-7.

18. Для защиты поверхности тела от воздействия агрессивных, токсичных или бактериальных загрязненных сред должны применяться: костюмы прорезиненные, гидрокостюмы или противоипритные фартуки с прорезиненным нагрудником, резиновые сапоги и перчатки.

19. Во избежание бактериального заражения при контакте со сточной жидкостью или осадками персонал должен тщательно соблюдать правила личной гигиены (мытье рук с мылом, принятие душа после окончания работы).

20. На всех рабочих местах должны находиться аптечки первой доврачебной помощи.

21. Работодатель организует надлежащий уход за средствами индивидуальной защиты и их хранение, своевременно осуществляет химчистку, стирку, ремонт, дегазацию, дезактивацию, обезвреживание и обеспыливание специальной одежды, специальной обуви и других средств индивидуальной защиты, устраиваются сушилки и камеры для обеспыливания для специальной одежды и обуви.

22. На каждой строительной площадке предоставляется и обеспечивается следующее обслуживание в зависимости от числа работающих и продолжительности работ: - санитарные и умывальные помещения, помещения для переодевания, хранения и сушки одежды, помещения для принятия пищи и для укрытия людей при перерывах в работе по причине неблагоприятных погодных условий.

23. Санитарно-бытовые помещения оборудуются приточно-вытяжной вентиляцией. При отсутствии централизованных систем канализации и водоснабжения устраиваются местные системы.

24. В санитарно-бытовые помещения входят: комнаты обогрева и отдыха, гардеробные, временные душевые кабины с подогревом воды, туалеты, умывальные, устройства питьевого водоснабжения

Мобильные (инвентарные) здания размещаются с учетом:

- необходимого состава зданий, включающих гардеробные с умывальниками, душевыми и сушильными; помещения для обогрева, отдыха и приема пищи; прорабскую, кладовую и туалет; навес для отдыха и место для курения рабочих; устройство для мытья обуви, щиты со средствами пожаротушения;
- применения блок-контейнеров и контейнеров с несъемной ходовой частью;
- расположения мобильных (инвентарных) зданий на спланированной площадке в безопасной зоне с отводом поверхностных вод и максимальным приближением к основным маршрутам передвижения работающих;
- оборудования мобильных (инвентарных) зданий электроосвещением, водопроводом, канализацией, электроотоплением;
- обеспечения подъезда к мобильным (инвентарным) зданям пожарных автомобилей;
- оформления мобильных (инвентарных) зданий необходимыми надписями и указателями.

Подъездные пути, проезды и пешеходные дорожки, участки, прилегающие к санитарно-бытовым и административным помещениям, покрываются щебнем и имеют твердое покрытие.

Для строительных площадок и участков работ предусматривается общее равномерное освещение. Искусственное освещение строительных площадок, строительных и монтажных работ внутри зданий предусматривается в соответствии с документами государственной системы санитарно-эпидемиологического нормирования.

Рабочее освещение предусматривается для всех строительных площадок и участков, где работы выполняются в ночное и сумеречное время суток, и осуществляется установками общего и комбинированного освещения.

Строительная площадка в ходе строительства своевременно очищается от строительного мусора, в зимнее время от снега, в теплое время года поливается.

При выезде автотранспортного средства со строительной площадки на центральную магистраль оборудуется пункт мойки колес, имеющий твердое покрытие с организацией системы сточной ливневой канализации с септиком и емкостью для забора воды.

На строящемся объекте для водоснабжения используется привозная вода.

Доставка воды производится автотранспортом, соответствующим документам государственной системы санитарно-эпидемиологического нормирования.

Привозная вода, питьевых и хозяйственно-бытовых нужд, хранится в отдельном помещении или под навесом в емкостях, установленных на площадке с твердым покрытием.

Чистка, мытье и дезинфекция емкостей для хранения и перевозки привозной воды производится не реже одного раза в десять календарных дней и по эпидемиологическим показаниям.

Вода, используемая для питьевых и хозяйственно-бытовых нужд, соответствует документам государственной системы санитарно-эпидемиологического нормирования.

Система водоотведения санитарно-бытовых помещений строительных площадок осуществляется устройством надворного туалета с водонепроницаемой выгребной ямой, или мобильных туалетных кабин "Биотуалет".

Выгребная яма очищается при заполнении не более чем на две трети объема. По завершению строительства объекта, после демонтажа надворных туалетов проводятся дезинфекционные мероприятия.

Цемент хранится в силосах, бункерах, ларях и других закрытых емкостях.

Температура воздуха в местах обогрева поддерживается на уровне плюс 21 – 25 С. Помещение для обогрева кистей и стоп оборудуется тепловыми устройствами, не превышающими плюс 40 С.

При температуре воздуха ниже минус 40С предусматривается защита лица и верхних дыхательных путей.

На рабочих местах размещаются устройства питьевого водоснабжения и предусматривается выдача горячего чая, минеральной щелочной воды, молочнокислых напитков. Оптимальная температура жидкости плюс 12 – 15 С.

Рабочим и инженерно-техническому персоналу выдается специальная одежда, специальная обувь и другие средства индивидуальной защиты в соответствии с порядком и нормами обеспечения работников специальной одеждой, специальной обувью и другими средствами индивидуальной и коллективной защиты, санитарно-бытовыми помещениями и устройствами, за счет средств работодателя.

Выдаваемые работникам средства индивидуальной защиты соответствуют их полу, росту и размерам, характеру и условиям выполняемой работы и обеспечивать в течение заданного времени снижение воздействия вредных и опасных факторов производства.

Работодатель организует надлежащий уход за средствами индивидуальной защиты и их хранение, своевременно осуществляет химчистку, стирку, ремонт, дегазацию, дезактивацию, обезвреживание и обеспыливание специальной одежды, специальной обуви и других средств индивидуальной защиты, устраиваются сушилки и камеры для обеспыливания для специальной одежды и обуви.

На строительной площадке устраиваются временные стационарные или передвижные санитарно-бытовые помещения с учетом климатогеографических особенностей района ведения работ.

На каждой строительной площадке предоставляется и обеспечивается следующее обслуживание в зависимости от числа работающих и продолжительности работ: санитарные и умывальные помещения, помещения для переодевания, хранения и сушки одежды, помещения для принятия пищи и для укрытия людей при перерывах в работе по причине неблагоприятных погодных условий.

Стирка спецодежды, а в случае временного проживания строительных рабочих вне пределов постоянного места жительства нательного и постельного белья, обеспечивается прачечными как стационарного, так и передвижного типа с центральной доставкой грязной и чистой одежды, независимо от числа работающих.

На всех участках и в бытовых помещениях оборудуются аптечки первой помощи. На участках, где используются токсические вещества, оборудуются профилактические пункты. Подходы к ним освещены, легкодоступны, не загромождены. Профилактические пункты обеспечиваются защитными мазями, противоядиями, перевязочными средствами

и аварийным запасом средств индивидуальной защиты на каждого работающего на участке где используются токсические вещества.

Работающие обеспечиваются горячим питанием. Содержание и эксплуатация столовых предусматривается в соответствии с документами государственной системы санитарно-эпидемиологического нормирования.

Допускается организация питания путем доставки пищи из базовой столовой к месту работ с раздачей и приемом пищи в специально выделенном помещении. На специально выделенное помещение и раздаточный пункт оформляется санитарно-эпидемиологическое заключение в соответствии с документами государственной системы санитарно-эпидемиологического нормирования в соответствии с пунктом 6 статьи 144 Кодекса.

Сбор и удаление отходов, содержащих токсические вещества, осуществляются в закрытые контейнеры или плотные мешки, исключая ручную погрузку.

Не допускается сжигание на строительной площадке строительных отходов.

Емкости для хранения и места складирования, разлива, раздачи горюче-смазочных материалов и битума оборудуются специальными приспособлениями, и выполняются мероприятия для защиты почвы от загрязнения.

Продолжительность строительства

Определение срока продолжительности строительства выполнено в соответствии с требованиями и нормативными данными:

- СН РК 1.03-01-2016 «Продолжительность строительства и задел в строительстве предприятий, зданий и сооружений. Часть I».
- СН РК 1.03-02-2014 «Продолжительность строительства и задел в строительстве предприятий, зданий и сооружений. Часть II».
- СП РК 1.03-101-2013 «Продолжительность строительства и задел в строительстве предприятий, зданий и сооружений. Часть I».
- СП РК 1.03-102-2014 «Продолжительность строительства и задел в строительстве предприятий, зданий и сооружений. Часть II».

Продолжительность строительство инженерной инфраструктуры и благоустройство определена по сметной стоимости СМР в соответствии с СП РК 1.03-101-2013, п. 4.17 общие положения и приложение В.4. Расчетным методом определения продолжительности строительства, объектов, не имеющих прямых норм, от объема СМР.

Для расчета принята зависимость функций Тн = А1СА2 и параметры в соответствии с таблицей В.4, применительно по пункту 6 «строительство и промышленность строительных конструкций и деталей»:

А1 = 1.5766; А2 = 0,3435; интервал мин = 38,1, макс = 1333,6 млн. тенге.

К=6,575 х 1,075 = 7,06, где

7,06 – переходной коэффициент от цен 2001 года к ценам 2024 года.

Таким образом расчет продолжительности строительства будет рассчитан следующим образом:

Расчет Тн = А1СА2 = 1,5766*58,94 0,3435 = 6,4 месяца.

Согласно СН РК 1.03-01-2016, п. 5.3, проектом предусматривается выполнение строительных работ в 2 смены. Соответственно продолжительность строительства составит 6,4*0,9 = 5,76 месяцев.

Общая продолжительность объекта принята 6,0 месяца, в том числе подготовительный период 0,5 месяца.

6.6 Сметная документация

Сметная документация разработана в соответствии с «Нормативным документом по определению сметной стоимости строительства в Республике Казахстан», утвержденным

приказом КДСиЖКХ МИИР РК от 01.12.2022 г. №223-нқ, на основании государственных сметных нормативов, задания на проектирования и принятых проектных решений.

Сметная стоимость строительства подлежит утверждению заказчиком в установленном законодательством порядке, для строительства объектов за счет бюджетных средств и иных форм государственных инвестиций в соответствии с «Правилами утверждения проектов (технико-экономических обоснований и проектно-сметной документации)», утвержденными приказом МНЭ РК от 02.04.2015 г. № 304, и является основанием для определения лимита средств заказчика (инвестора) на реализацию объектов строительства в соответствии с пунктом 14 «Нормативного документа по определению сметной стоимости строительства в Республике Казахстан».

Сметная документация составлена ресурсным методом с использованием программного комплекса АВС-4 (редакция 2024.2) по выпуску сметной документации в текущих ценах 2024 года.

При составлении смет использованы:

Единичные сметные цены на строительно-монтажные работы. Сборник 1. Здания. Выпуск 1. Здания жилищно-гражданского назначения (НДЦС РК 8.04-03-2023);

1) ССЦ РК 8.04-08-2023 "Сборники сметных цен в текущем уровне на строительные материалы, изделия и конструкции";

2) ССЦ РК 8.04-09-2023 "Сборники сметных цен в текущем уровне на инженерное оборудование объектов строительства";

3) СЦЭМ РК 8.04-11-2023 "Сметных цен на эксплуатацию строительных машин";

4) НДЦС РК 8.04-07-2023 "Индексы стоимости для строительства"

В сметной стоимости строительства учтены дополнительные затраты:

- в главу 8 «Затраты на организацию и управление строительством» включено средства на покрытие общеплощадочных затрат, связанных с организацией и управлением строительно-монтажными работами на строительной площадке в целом по стройке, и дополнительных затрат, связанных с решениями проекта организации строительства – 6,2%;
- сметная прибыль в размере 5% от сметной стоимости строительно-монтажных работ;
- средства на непредвиденные работы и затраты в размере 2% от стоимости строительно-монтажных работ по главам 1-8 сводного сметного расчета стоимости строительства;

Сметная стоимость строительства определена в ценах 2024г.

Налог на добавленную стоимость (НДС) принят в размере, устанавливаемом законодательством Республики Казахстан на период, соответствующий периоду строительства, от сметной стоимости строительства.

7. РЕЗУЛЬТАТЫ ЭКСПЕРТИЗЫ

7.1 Дополнения и изменения, внесенные в рабочий проект в процессе экспертизы:

В процессе рассмотрения по замечаниям и предложениям **ТОО «Kaz Expertise»** в рабочий **«Строительство спортивного комплекса в селе Момынай, сельского округа Аккум, Толебийского района Туркестанской области»** были внесены следующие изменения и дополнения:

Раздел «Генеральный план»

1. Лист ГП-1. УСН РК 8.02-03-2016 заменено на УСН РК 8.02-03-2019.

2. Лист ГП-3. Указаны красные линии.
3. Лист ГП-4. Предсавлено лист «организация рельефа».
4. Лист ГП-6. Дано позиция на озеленение и размерную привязку. Указан расход на разметку. Ка плане указано расположение пандусов.
5. Лист ГП-7. На плане указаны проектируемые сети.
6. Согласовано с гл. архитектором разбивочный план и сводный план инженерных сетей.

Раздел «Технологические решения»

1. Ссылки на нормативно-технические документы приведены в соответствие с АГСК-1-2020 «Перечень нормативных правовых актов и нормативных технических документов в области архитектуры, градостроительства и строительства, действующих на территории Республики Казахстан» по состоянию на 15 января 2020 года (с учетом изменений за 2021-22 г.г.).
2. Согласованы данные в общей пояснительной записке (ОПЗ) к проекту и на листах «Общие данные» (ОД).
3. Оформление ОПЗ, чертежей и таблиц выполнена в соответствии с ГОСТ 21.501-2011 и ГОСТ 21.501-2018.
4. Набор и площади помещений приведены в соответствии с нормативными документами.
5. На планах показаны размеры проходов и расстояния между оборудованием в помещениях.
6. Обоснован перечень основного технологического оборудования и режим его эксплуатации.
7. Указаны требования к объемно-планировочным решениям, водоснабжению, канализации, освещению, электроснабжению, отоплению и вентиляции.
8. Проект и спецификация оборудования согласованы с заказчиком.

Раздел «Архитектурно-строительный»

1. На листах «Общие данные» откорректирована общие сведения;
2. На листах «Общие данные» откорректирована ссылка норматив;
3. На листах «Общие данные» откорректирована толщина и марка утеплителя согласно теплотехническому расчету;
4. Таблица объемно планировочных показателей заполнены согласно приложению «Б» СП РК 3.02-107-2014;
5. Согласно ГОСТу 21-501-2011 5.2.2 В общих указаниях в дополнение к сведениям, предусмотренным ГОСТ 21.101, приведены:

- характеристика стеновых и изоляционных материалов;
- указания по устройству гидроизоляции и отмостки;
- указания по наружной отделке здания (сооружения);

6. На фасадах показаны выноски пункта позиции согласно ведомости отделки фасада;
7. На фасадах показаны ссылки на крыльца, пандус и козырьки;
8. На фасадах показаны продухи;
9. Учитывая агрессивность грунтов основание для бетонных конструкции фундаментов предусмотрена шлакопортландцементе;
10. В ОПЗ отображены объемно-планировочные и конструктивные решения здания в целом, добавлены, антикоррозийные, антипросадочные, антисейсмические, противопожарные мероприятие;
11. В ОПЗ включена таблица объемно – планировочных показателей;
12. Предоставить на рассмотрение экспертизы электронные файлы расчетов;

Раздел "Сети водопровода и канализации"

Общие

13. В пояснительной записке и в листе общих данных приняты проектные решения, нормы водопотребления, расчетные расходы в табличном виде, гарантированные и требуемые напор воды отражены

14. Расчеты водопотребления и водоотведения предоставлены.

15. Указано расход на наружное пожаротушение здания. Согласно приложение-4 технического регламента "Общие требования к пожарной безопасности" Приказ Министра внутренних дел Республики Казахстан от 23 июня 2017 года № 439.

16. На плане привязки на проектируемых сетей и колодцев согласно с ГОСТ 21.704—2011 указаны.

17. На точке подключение запорная арматура предусмотрен. И на деталировке колодцев схему подключении в существующий сеть указано.

18. На продольный профиль футляры на трубопроводах с указанием диаметров, длин, привязок к оси дорог и уровень грунтовой воды с ГОСТ 21.704—2011 п.5.2.3 указаны.

19. Основание под трубопровод принято согласно с СНиП РК 4.01-02-2009 п.18.63. таблица 18.3, . СН РК 4.01-03-2011 п.7.3.2 . Разрез траншея предоставлен.

20. Спецификация и таблица параметра колодцев откорректированы по замечаниям.

Раздел «Теплоснабжение, отопление и вентиляция"

ОВ

Представлены расчеты по системам отопления и вентиляции: теплопотерь, диаметров труб, воздухообмена, подтверждающие принятые проектные решения.

В ссылках на нормативные документы в общих указаниях приведены документы из новой нормативной базы.

Проект согласован с заказчиком.

На схемах систем отопления указаны уклоны, отметки и направление потока.

Согласно СП РК 4.02-101-2012 п.6.3.29 в горизонтальных системах отопления предусмотрены устройства для их опорожнения.

Спецификация откорректирована. Оборудование и материалы приняты производства Казахстан. Указан завод-изготовитель, ГОСТ, код оборудования.

Раздел " Электроснабжение"

ЭСН

1. В общих данных указано все проектные решения предусмотренные проектом, раздел 4 ГОСТ 21.101-97*. Указано основание для разработки рабочий документации (задание на проектирование, архитектурно-строительных, технологических чертежей, номера ТУ на электроснабжение, кем выдан ТУ и в соответствии с требованиями нормативной документации). Указано номера ТУ на электроснабжение, источник электроснабжения (ПС/Фидер). Указано климатические характеристики района строительства, способ и глубина прокладки электрических кабелей.

2. Категорию электроснабжения принято согласно таблице 5 СП РК 4.04-106-2013* и согласно категорию электроприемников смежных частей.

3. На планах электроснабжение указано точки подключение, номера ТУ, источник электроснабжение (ПС/Фидер).

4. На планах электроснабжение указано тип траншеи. На планах электроснабжение представлено пересечение с проектируемыми инженерными сетями. Прокладку кабелей при пересечение с проезжей части и инженерными сетями предусмотрено в трубах

5. Предоставлено расчет наружного освещения на уровне покрытия.

6. Представлено ведомость опор с установленными на них осветительными приборами, выполненную в соответствии с ГОСТ 21.607-2014 «СПДС. Правила выполнения рабочей документации наружного электрического освещения» п.5.1.3 форма 1.

7. План сетей освещения выполнено согласно ГОСТ 21.607-2014 п.5.1.2, приложение А (рисунок А1).

8. Представлено расчет наружного контура заземления в соответствие инженерными-геологическим изысканиями.

9. На плане электроснабжение указано углы поворота трассы, на плане трасс указать габариты сближения с существующими и проектируемыми зданиями и сооружениями согласно требованиям главы 9 СП РК 3.01-101-2013.

10. Условные графические изображения электрооборудования и проводок на планах принято согласно по табл. 7 ГОСТ 21.210-2014.

ЭОМ.

1. В общих данных указаны все проектные решения, предусмотренные проектом. Указано, как осуществляется электроснабжение здания, место расположения вводно-распределительных шкафов. Указано как выполняется заземление зданий, какой вид системы заземления принят. Указаны мероприятия по молниезащите всех зданий и сооружений согласно СП РК 2.04-103-2013.

2. Питающие и распределительные сети выполнено кабелями и проводами с алюминиевыми жилами, если их расчетное сечение 16 мм2 и более.

3. Категория электроснабжения принята согласно таблице 5 СП РК 4.04-106-2013* и согласно категориям электроприемников смежных частей.

4. Нормируемая освещенность помещений выбрана согласно приложении И СП РК 2.04-104-2012, а также Приложения П СП РК 3.02-111-2012.

5. Категория электроснабжения принято согласно таблице 5 СП РК 4.04-106-2013* и согласно категорию электроприемников смежных частей.

6. Прокладка кабеля в пустотах плит перекрытия выполнено по направлению пустот плит перекрытия труб по пустотам плит согласно п.15.13 СП РК 4.04-106-2013*,

7. На планах показано ввод кабеля для подключения ВРУ от наружных сетей. Указано привязка ввода кабеля, наружный контур заземление от оси здания и дано ссылка на листы ЭСН. В строительной части предусмотрено конструктивные элементы для прокладки силового кабеля.

8. Проектом предусмотрено автоматическое отключение вентиляции при срабатывании системы пожарной сигнализации.

9. Аварийное и эвакуационные освещения выполнено в соответствие п.5.1.6, п.5.1.8 СП РК 4.04-106-2013*.

10. Световые указатели «Выход» установлено в соответствие с п.5.1.11 СП РК 4.04-106-2013*.

11. После корректировки чертежей по замечаниям экспертов смежных разделов АС, ОВ, ВК внесены изменения в данные разделы, откорректированы однолинейные схемы, спецификации и основные показатели на листе общих данных

12. Внесены корректировки в спецификацию по замечаниям.

13. Представлена откорректированная ПЗ по разделу «Электротехническая часть» с проставленными основными показателями.

Раздел «Сети связи»

1. Представлено технический условия на сети связи, точка подключение связи согласовано с эксплуатирующий организации которая выдала тех. условия.

2. Согласно задание на проектирование и технический условии представлено чертежи раздела сети связи и слаботочные сети по всем блокам.

Раздел «Пожарная сигнализация»

1. В общих данных указано все проектные решения предусмотренные проектом, раздел 4 ГОСТ 21.101-97*. Указано основание для разработки рабочий документации (задание на проектирование, архитектурно-строительных, технологических чертежей и в соответствии с требованиями нормативной документации).
2. Представлено соответствующие исходные материалы и задание на проектирование с требованиями на каждый вид работы.

Раздел "Слаботочные сети"

1. Согласно п. 4.2.9 ГОСТ 21.101-97. Исходные данные приведены в соответствие. Указаны климатические характеристики района строительства, способ и глубина прокладки оптических кабелей
2. В общих данных указаны все проектные решения предусмотренные проектом, раздел 4 ГОСТ 21.101-97*. Указано как осуществляется электропитание оборудование системы связи, как осуществляется защита линий от атмосферных скачков напряжения.
3. На планах системы связи указаны типы и количество кабелей, в примечании указано как проложены кабели. Указан угол обзора камер видеонаблюдения.

Раздел "Сметная документация"

1. Представлена пояснительная записка к сметной документации
2. Представлена сводная ведомость материальных ресурсов и оборудования
3. Приведены в соответствие объемы работ по откорректированным проектным решениям и по замечаниям экспертной организации

7.2 Оценка принятых проектных решений

В соответствии с Правилами определения общего порядка отнесения зданий и сооружений к технически и (или) технологический сложным объектам, утвержденным приказом Министерства национальной экономики Республики Казахстан от 28.02.2015 года №165, а также Приказа МНЭ РК №335 от 28.07.2016 года «О внесении изменений в приказ Министерства национальной экономики РК №165 от 28.02.2015 года разработчиком проекта установлен II уровень ответственности (технический несложный).

В целом проект разработан в необходимом объеме, в соответствии с заданием на проектирование, иными исходными данными, техническими условиями и требованиями.

Проектные решения с учетом внесенных изменений по разделу 7.2. соответствуют нормативным требованиям по санитарной, экологической, пожарной безопасности, функциональному назначению объекта.

После внесения изменений основные технико-экономические показатели сложились следующим образом:

Таблица 9

№п/п	Наименование показателей	Ед. изм.	Показатели		
			Заявленные	Рекомендуемые к утверждению	+увеличение - снижение
1	2	3	4	5	-

1	Площадь отведенного участка	га	0,63	0,63	-
2	Площадь застройки	м2	896,76	896,76	-
3	Площадь покрытий	м2	1295,0	1295,0	-
4	Площадь озеленения	м2	814,0	814,0	-
5	Площадь существующий озеленения	м2	3294,24	3294,24	-
6	Сметная стоимость строительства на 2023-2024 гг. в том числе: СМР оборудование прочие	млн. тенге	546,113 416,681 51,724 77,708	545,531 416,131 51,724 77,676	- 0,582 - 0,550 - 0.000 - 0,032
7	Продолжительность строительства	мес.	6,0	6,0	-

Примечание: в результате рассмотрения сметной документации объекта, сметная стоимость объекта снизилась в текущих ценах 2024г на общую сумму 0,582 млн.тенге.

8. ВЫВОДЫ

8.1.С учетом внесенных изменений и дополнений рабочий **«Строительство спортивного комплекса в селе Момынай, сельского округа Аккум, Толебийского района Туркестанской области»** соответствует требованиям государственных нормативов, действующих в Республике Казахстан, и рекомендуется для утверждения в установленном порядке со следующими основными технико-экономическими показателями:

1. Площадь участка — 0,63 га
2. Площадь застройки — 896,76 м2
3. Площадь покрытий — 1295,0 м2
4. Площадь озеленения — 814,0 м2
5. Площадь существующий озеленения — 3294,24 м2
6. Сметная стоимость строительства на 2023-2024 гг.
   в том числе: — 545,531 млн.тенге
   - СМР — 416,131 млн.тенге
   - оборудование — 51,724 млн.тенге
   - прочие — 77,676 млн.тенге
7. Продолжительность строительства — 6,0 месяц

8.2. Настоящее экспертное заключение выдано на основании исходных данных и утвержденных заказчиком материалов для проектирования, достоверность которых гарантирована руководителем Государственное учреждение «Отдел строительства, архитектуры и градостроительства Толебийского района» в соответствии с условиями трехстороннего договора.

8.3. При предоставлении на утверждение и выдаче разрешения на производство работ рабочий проект подлежит проверке на соответствие его с настоящим заключением экспертизы.

8.4. Заказчику при строительстве максимально использовать оборудование, материалы и конструкции отечественных производителей.

8. ТҰЖЫРЫМДАР

8.1. «Түркістан облысы, Төлеби ауданы, Аққум ауылдық округі Момынай елді мекеніндегі спорт кешенінің құрылысы үшін дайындалған жұмыс жобасына сараптаманың ескертпелері мен ұсыныстарымен енгізілген өзгерістер мен толықтыруларды ескере отырып, Қазақстан Республикасында қолданылатын мемлекеттік нормативтердің талаптарына сәйкес келетіндіктен, төмендегі негізгі техника-экономикалық көрсеткіштерімен белгіленген тәртіппен бекітуге ұсыныс жасаймыз:

1. Бөлінген учаскенің ауданы — 0,63 га
2. Құрылыс алаңы — 896,76 м2
3. Жабындар алаңы — 1295,0 м2
4. Көгалдандыру алаңы — 814,0 м2
5. Табиғи жабын алаңы — 3294,24 м2
6. 2023-2024 жылдар ағымындағы бағадағы

құрылыстың жалпы сметалық құны. — 545,531 млн.тенге

оның ішінде:

- құрылыс-монтаж жұмыстары — 416,131 млн.тенге
- құрал жабдықтар — 51,724 млн.тенге
- өзге де шығындар — 77,676 млн.тенге

7. Құрылыстың ұзақтығы — 6,0 ай

8.2. Осы сараптамалық қорытынды үш жақты келісім шарт талаптарына сәйкес, "Төлеби ауданының құрылыс, сәулет және қала құрылысы бөлімі" мемлекеттік мекемесі кепілдендірілген бастапқы деректер мен тапсырыс берушімен бекітілген жобалауға арналған материалдар негізінде берілді.

Жұмыс жобасы бекітуге және жұмыс өндірісіне рұқсат берген кезінде сараптаманың осы қорытындысына сәйкес екендігі тексерілуі тиіс.

Тапсырыс беруші құрылыс жүргізу барысында отандық өндірушілердің құрал-жабдықтарын, материалдарын және конструкцияларын барынша көп қолдануы қажет.

Соответствие разделов проекта строительства требованиям нормативных правовых актов приказ и государственных нормативов, действующих в Республике Казахстан приведено ниже.

Таблица 10

№ п/п	Раздел	Эксперт	Специа-лизация эксперта (по аттестату)	Номер аттестата	Результат (соответствует или не соответствует нормам)
1	Генеральный план	Мырзакулов Марат Мусиралиевич			Соответствует
2	Сметный раздел	Битанова Сандугаш			Соответствует

		Нурмаханова			
3	Отопление и Вентиляция	Куттыбаев Шалхар Сейтмаханбетулы		KZ27VJE00026192	Соответствует
4	Архитектурно-строительная часть	Чукаева Гаухар Бахтияровна			Соответствует
5	Ведущий эксперт	Куттыбаев Шалхар Сейтмаханбетулы		KZ27VJE00026192	Соответствует
6	Водоснабжение, канализация, очистные сооружения	Куттыбаев Шалхар Сейтмаханбетулы		KZ27VJE00026192	Соответствует
7	Санитарно-эпидемиологический раздел	Калкулов Умирбек Зиябекович			Соответствует
8	Электротехническая часть	Куттыбаев Шалхар Сейтмаханбетулы		KZ27VJE00026192	Соответствует
9	Технологические решения	Тунгушев Мырза Абдалиевич			Соответствует

Примечание: *при отсутствии в рабочем проекте раздела, графа эксперта по этому разделу исключается.*

Куттыбаев Ш.С. (Эксперт)