«Строительство водопроводных сетей по ул.Мира п.Карабас Абайского района»
жұмыс жобасы бойынша

19.01.2022 ж. № KAZE-0010/22

ҚОРЫТЫНДЫ

ТАПСЫРЫСШЫ:
«Абай ауданының тұрғын үй коммуналдық шаруашылығы, жолаушылар көлігі, автокөлік жолдары және тұрғын үй инспекциясы бөлімі» ММ

БАС ЖОБАЛАУШЫ:
«Redline Pro» ЖШС

Шымкент қаласы

АЛҒЫ СӨЗ

«**Абай ауданы Қарабас ауылы Мира көшесіне су құбыры желілерінің құрылысы**» жұмыс жобасы бойынша осы сараптау қорытындысы «Kaz Expertise» ЖШС-мен берілді.

«Kaz Expertise» ЖШС-ның рұқсатынсыз осы сараптамалық қорытындыны толық немесе ішінара қайта шығаруға, көбейтуге және таратуға жол берілмейді.

З А К Л Ю Ч Е Н И Е

№ KAZE-0010/22 от 19.01.2022 г.

по рабочему проекту
«Строительство водопроводных сетей по ул.Мира п.Карабас Абайского района**»**

ЗАКАЗЧИК:
ГУ «Отдел жилищно-коммунального хозяйства, пассажирского транспорта, автомобильных дорог и жилищной инспекции Абайского района»

ГЕНПРОЕКТИРОВЩИК:
ТОО «Redline Pro»

г. Шымкент

ПРЕДИСЛОВИЕ

Данное экспертное заключение по рабочему проекту «**Строительство водопроводных сетей по ул.Мира п.Карабас Абайского района**» выдано ТОО «Kaz Expertise»

Данное экспертное заключение не может быть полностью или частично воспроизведено, тиражировано и распространено без разрешения ТОО «Kaz Expertise».

1. НАИМЕНОВАНИЕ: рабочий проект **«Строительство водопроводных сетей по ул.Мира п.Карабас Абайского района».**

Настоящее заключение выполнено согласно договору №KAZE-0067 от 09.12.2021 года на экспертизу рабочего проекта между ТОО «Kaz Expertise» и ГУ Отдел жилищно-коммунального хозяйства, пассажирского транспорта, автомобильных дорог и жилищной инспекции Абайского района» в соответствии с письмом № 1-27/2043 от 04.11.2021 года.

2. ЗАКАЗЧИК: ГУ «Отдел жилищно-коммунального хозяйства, пассажирского транспорта, автомобильных дорог и жилищной инспекции Абайского района».

3. ГЕНПРОЕКТИРОВЩИК: ТОО «Redline Pro». Государственная лицензия №19021538 от 14.08.2020 года. Приложение к лицензии Государственное учреждение «Управление градостроительного контроля города Шымкент». Акимат города Шымкент. Категория I.

СУБПРОЕКТИРОВЩИК: ТОО «TS-Smart Construction». Государственная лицензия № 19011915 от 31.05.2019 года, выданные ГУ «Управление контроля и качества городской среды города Астаны». Акимат города Астаны». Приложение к лицензии от 31.05.2019 года. Категория II.

4. ИСТОЧНИК ФИНАНСИРОВАНИЯ: государственные инвестиции.

5. ОСНОВНЫЕ ИСХОДНЫЕ ДАННЫЕ

5.1 Основание для разработки:

задание на проектирование, утвержденное руководителем отдела жилищно-коммунального хозяйства, пассажирского транспорта, автомобильных дорог и жилищной инспекции Абайского района А. Абжатовым от 2021 года;

архитектурно-планировочное задание за №8 от 10.07.2021 года, выданное отделом архитектуры и градостроительства Абайского района;

отчет об инженерно-геологических условиях, выполненный ТОО «ASSYL GROUP KZ» в 2021 году. Гослицензия № 17014039 от 25.08.2020 года;

топографическая съемка, выполненная ТОО «Redline Pro» в 2021 году. Гослицензия ГСЛ №18014132 от 09.12.2020 года;

письмо ГУ «Отдел жилищно-коммунального хозяйства, пассажирского транспорта, автомобильных дорог и жилищной инспекции Абайского района» №1-27/2233 от 06.12.2021года, о том, что финансирование строительства водопроводных сетей по ул.Мира п.Карабас Абайского района предусмотрено за счет средств областного бюджета;

письмо ГУ «Отдел жилищно-коммунального хозяйства, пассажирского транспорта, автомобильных дорог и жилищной инспекции Абайского района» №1-27/2232 от 06.12.2021 года, о том, что начало строительства водопроводных сетей по ул.Мира п.Карабас Абайского района предусмотрено на июль 2022 года;

Технические условия:

на подключение водопровода к зданию №182-в от 25 октября 2021года, выданные КГП «Жигер Су»;

на электроснабжение №2021-1671 от 15.11.2021 год, выданное ТОО «Қарағанды Жарық».

5.2 Согласования и заключения заинтересованных организаций:

Проект согласован в установленном порядке с заинтересованными организациями согласно СНиП РК 1.02-01-2007 «Инструкция о порядке разработки согласования, утверждения и составе проектной документации на строительство».

Согласовали:

- ГУ «Отдел жилищно-коммунального хозяйства, пассажирского транспорта, автомобильных дорог и жилищной инспекции Абайского района»;
- ТОО «Redline Pro».

5.3 Перечень документации, представленной на экспертизу

Том I. Книга 1. Общая пояснительная записка
Том II. Альбом 1. Сметная документация.
Альбом 2. Наружные инженерные сети (НВ,НС)
Том III. Паспорт проекта
Том IV. Проект организации строительства ПОС
Оценка воздействия на окружающую среду

5.4 Цель и назначение объекта строительства

Целью разработки настоящего проекта является улучшение условий жизни и быта населения и обеспечение стабильного и бесперебойного водоснабжения п.Карабас Абайского района.

6. ОСНОВНЫЕ ДАННЫЕ ОБЪЕКТА И ПРИНЯТЫЕ ПРОЕКТНЫЕ РЕШЕНИЯ

6.1 Место размещения объекта и характеристика участка строительства:

Изучаемая территория расположена по улице Мира в населенном пункте Карабас и в административном отношении входит в состав Абайского района Карагандинской области. Административный центр и единственный населённый пункт Карабасской поселковой администрации. Находится примерно в 7 км к юго-востоку от районного центра, центра города Абай.

По территории района проходят железная дорога Караганды - Шу, автомобильные дороги Астана – Караганды – Балхаш - Алматы, Караганды - Атасу -Жезказган.

Природно-климатические условия района строительства:

Пункт Караганды.

Климат на территории участка изысканий резко континентальный. Территория расположена на условной границе пустынной и полупустынной климатических зон и подвержена воздействию пыльных бурь и суховеев. Зимние периоды достаточно морозные и протекают с уверенным, хотя и маломощным снежным покровом. Лето на всем своем протяжении жаркое и засушливое. Осень продолжительный период, в большей части теплая. Район относится к зоне недостаточного и неустойчивого увлажнения.

Температура воздуха, °С: абсолютно максимальная+40,2; абсолютно минимальная-42,9

Средняя максимальная температура воздуха наиболее теплого месяца года (июля), °С +20,4

Температура воздуха наиболее холодных (обеспеченностью 0,92), °С: суток-34,7; пятидневки-35,4.

Средняя продолжительность отопительного периода 207 суток

Среднее количество атмосферных осадков, выпадающих за год по г. Караганде -332 мм

Количество осадков за теплый период апрель-октябрь - 94,0 мм

Количество осадков за холодный период апрель-октябрь-227,0 мм

В холодное время года режим ветра складывается в основном под влиянием западного отрога сибирского антициклона, ось которого проходит по линии оз. Зайсан-Актюбинск. Эта сплошная полоса высокого давления является ветроразделительной линией. В связи с этим в рассматриваемом районе в холодное время, начиная с октября, преобладают южные ветры.

В январе довольно часто наблюдаются также южные ветры. Средние скоростей ветра по румбам за январь равна 6,6 м/с

В теплое время года, когда сибирский антициклон ослабевает, режим ветра изменяется. В середине лета преобладают северные и северо-восточные ветры. Минимальная из средних скоростей ветра по румбам за июль равна 2,1 м/с.

Среднее число дней:

- с пыльной бурей-3,4 дней,
- метелью-18 дней,
- туманом - 15 дней,
- грозой -24 дней.

Согласно СП РК 2.04-21-2017 «Строительная климатология» для г. Караганды нормативная глубина промерзания грунта, см:

- для суглинков -150 см.

Глубина нулевой изотермы в грунте, см:

- средняя из максимальных за год – 161 см.

Максимум обеспеченностью:

- 0,92 - 216 см;
- 0,98 - 249 см.

В связи с частыми метельевыми явлениями, сопровождающимися, как правило, сильными ветрами, на территории Карагандинской области, снежный покров залегает неравномерно.

Средняя высота снежного покрова, см:

- из наибольших декадных за зиму составляет 32,1 см,
- максимальная из наибольших декадных - 42.0 см,
- максимальная суточная за зиму на последний день декады - 41,0 см.

Продолжительность залегания устойчивого снежного покрова 149 дням.

Инженерно-геологические условия площадки

Геоморфология и рельеф

В геологическом строении участка работ принимают участие аллювиальные верхне-средне четвертичные отложения, покрытые почвенно-растительным слоем. Верхне-средне четвертичные отложения, литологический представлены суглинками.

Суглинки коричневые, твердые, плотные, карбонизированные.

Почвенно-растительный слой имеет повсеместное распространение, мощность его - 0,20 м. Перед началом земляных работ обязательно подлежит рекультивации с последующим складированием.

Литологическое строение

В геологическом отношении территория работ представлена множеством групп, систем и отделов: протерозойская группа (поздний докембрий); палеозойская группа (ордовикская, силурийская, девонская и каменноугольная системы); мезозойская группа (юрская система); кайнозойская группа (неогеновая и четвертичная системы) и интрузивные образования.

Преобладающими на участке работ являются девонская и каменноугольная системы. В разрезе девонской системы преобладают кристаллические, окремненные и кремнистые известняки, мергели, аргиллиты, сланцы, реже гравелиты, конгломераты. Породы трещиноватые, встречаются проявления карста. Глубина распространения карстовых процессов и трещиноватости в фаменских отложениях преимущественно до 40-60м, в турнейских до 100м.

В геологическом строении территория проектируемых водопроводных сетей до глубины 4,0 м, сложена четвертичными отложениями (средне- верхнечетвертичные аллювиальные отложения).

Ниже приводится описание геолого-литологического строения участка.

Средне-верхнечетвертичные аллювиальные отложения представлены суглинками с включением дресвяно-щебенистых отложений до 10-20%, подстилаемые ниже гравийно - галечниками с песчаным заполнителем до 20% (Рис. 3-6).

Суглинки коричневые, от твердой до туго пластичной консистенции, карбонизированные с включением дресвы, гравия и гальки до 10-20%, с вскрытой мощностью 4,0 и более метров, залегают с поверхности земли (Рис. 3-6).

Физико-механические свойства грунтов

По инженерно-геологическим признакам и физико-механическим характеристикам в пределах исследуемой площадки выделяется один инженерно-геологический элемент (ИГЭ).

ИГЭ-1 Суглинок коричневый, карбонизированный, непосадочный, с включениями дресвяно-щебенистых отложений до 10-20%. Вскрытая мощность слоя 4,0 м.

Повсеместно грунты перекрыты почвенно-растительным слоем с включениями корней растений, мощность слоя 0,20 см.

Гидрогеологические условия

Район работ по гидрогеологическому районированию относится к Карагандинскому бассейну трещинных вод с внутренними артезианскими бассейнами Карагандинской синклинальной зоны.

Район работ относится к умеренно-засушливой степной зоне с количеством осадков 325 мм и модулем поверхностного стока 0,15-0,5 л/с с 1 км^2. Большие площади занимают трещинные и трещинно-пластовые воды, приуроченные к вулканогенным и осадочным породам палеозойского возраста, но основная доля принадлежит водам порово-пластовым и поровым, развитым в юрских и четвертичных отложениях. Относительно высокой водоотдачей характеризуются закарстованные известняки фамен-турнейского возраста, но в связи с небольшой площадью их распространения запасы подземных вод этого типа весьма ограничены. В зависимости от условий формирования, литолого-петрографического состава водовмещающих пород, характера геологических структур, степени трещиноватости пород, климатического режима на исследуемой территории отмечаются водоносные горизонты и комплексы, отличные по степени водообильности и качеству.

Уровень грунтовых вод по данным материалов прошлых лет изысканий на участке находится глубже 5,0 м.

Водовмещающими грунтами являются все четвертичные грунты, вскрытые на участке, независимо от литологического состава: суглинки, мелкие и средние пески. Естественным водоупорном являются глины нижнеюрского возраста, залегающие на глубине более -8.0 м.

Вскрытая мощность водоносного слоя составляет 3,80-4,20 м.

Питание вод четвертичных отложений происходит в периоды половодья путём инфильтрации поверхностных вод и атмосферных осадков, а также зависит от гидрологического режима речки Нура.

По величине минерализация грунтовые воды пресные, минерализация 0,52 г/л, по химическому составу гидрокарбанатно - хлоридные магниево-натриевые.

Сейсмичность участка территории.

В соответствии с картой сейсмического районирования территории Казахстана, участок работ расположен на территории с сейсмичностью менее 6 баллов.

6.2 Проектные решения

6.2.1. Наружные сети водоснабжения

Настоящий рабочий проект разработан на основании:

а) Задания на проектирование.

б) технических условий "на водоснабжение"

в) в соответствии с требованиями СНиП РК 4.01-02-2009 Водоснабжение Наружные сети и сооружения (с изменениями от 29.06.2010 г.).

Площадка строительства характеризуется следующими показателями.

Отчет о результатах инженерно-геологических изысканий по объекту выполнено ТОО "А-Геоинжиниринг" согласно, задания на проектирование.

Климатический район I-В.

Грунтовые воды выработками глубиной до 4,0м не вскрыты.

В геоморфологическом отношении участок имеет холмисто - равнинный характер и приурочен к пологому юго-западному склону Алей-Иртышского водораздела.

Высотные отметки поверхности земли исследуемой трассы изменяются в пределах от 316,50 до 332,55 м и имеет общий уклон с юго-востока на северо-запад.

По номенклатурному виду и просадочным свойствам в пределах проектируемой трассы до глубины 4,0 м выделен один инженерно-геологический элемент (ИГЭ):

ИГЭ- супесь, светло-серая и светло-коричневая, макропористый, твердой консистенции, просадочная, вскрытой мощностью 4,0 и более метров.

Супеси (ИГЭ)-просадочные, величина суммарной просадки при бытовой нагрузк- отсутствует, но проявляется при дополнительных нагрузках. Тип грунтовых условий по просадочности - первый.

Глубина проникновения 0 °С в грунт, м: для супесей и песков- 2,16;

Объект присоединяется по схеме точка подключения от существующей сетей диаметром ∅110мм. Сети выполнены с переключением всех потребителей к вновь проектируемым сетям водопровода.

Наружные сети водопровода запроектированы из полиэтиленовых труб марки ПЭ100 SDR17 "питьевая" по ГОСТ 18599-2001 диаметрами Ø63х3,8мм - Ø110х6,6мм.

Согласно СНиП РК 4.01.02-2009 п. 4.1 предусмотрен подвод воды непосредственно к границам участков потребителей. На магистральной сети предусмотрены водопроводные колодцы-распределители с установкой водосчетчиков на группу потребителей (2-6).

Подвод воды к участкам потребителей осуществляется трубами ПЭ100 SDR11 диаметром 25х2,3мм.

Минимальная глубина заложения водопровода - 2,66м.

Трубопроводная арматура в колодцах - чугунная, фасонные части - стальные, чугунные и полиэтиленовые. При пересечении водопровода с автомобильными дорогами применяться футляры из стальных труб по ГОСТ 10704-91 и производства работ открытым способом. Колодцы на сетях водопровода необходимо устанавливать на естественное основание. Основание под трубопроводы запроектировано из естественного выровненного местного грунта ненарушенной структуры. При обратной засыпке трубопроводов над верхом трубы обязательно устройство защитного слоя из мягкого местного грунта толщиной не менее 30см, не содержащего твердых включений (щебня, камней, кирпичей и т.д.). Подбивка грунтом трубопровода производится ручным не механизированным инструментом. Уплотнение грунта в пазухах между стенкой траншеи и трубой, а также всего защитного слоя следует проводить ручной механической трамбовкой до достижения коэффициента уплотнения 1,65 тс/м³. Уплотнение первого защитного слоя толщиной 10 см непосредственно над трубопроводом производить ручным инструментом.

Под задвижки предусмотрены бетонные столбики в колодцах. Крепление задвижек к столбикам производится при помощи хомутов и анкерных болтов согласно, требований СН РК 4.01-05-2002 и серии 4.900-9 вып. 0-1.

При пересечении водопровода с существующими дорогами и при укладке вдоль дорог, имеющими покрытия усовершенствованного типа, обратную засыпку траншеи осуществить несжимаемым грунтом (песчано-гравийной смесью) на всю глубину траншей, после окончания работ восстановить существующий тип покрытия.

Пересечение полиэтиленовыми трубами стен колодцев выполнить в полиэтиленовой гильзе L=0,3м с заделкой зазора между гильзой и трубопроводом цементным раствором. Для защиты от почвенной коррозии стальные фасонные части в колодцах покрыть антикоррозийной изоляцией типа весьма усиленная битумно-полимерная.

Наружное пожаротушение предусматривается от закольцованных сетях от пожарных гидрантов. Расчетный расход на наружное пожаротушение, согласно, приложения 6 к Техническому регламенту «Общие требования к пожарной безопасности», 10л/с. В местах расположения пожарных гидрантов устанавливаются пожарные указатели с флуоресцентным или свет отражающим покрытием по ГОСТ 12.4.009-83.

Водопроводные колодцы приняты из сборных ж/б элементов по Т.П.3.900.1-14 вып.1 диаметром 1500мм. Вокруг люков колодцев, устраиваемых вне проезжей части предусматривается отмостка шириной 0,5м с уклоном от люков. Со стороны обратной засыпки произвести окрасочную гидроизоляцию бетонных и железобетонных конструкций колодцев горячим битумом за 2 раза.

Производство работ, перечень документации, предъявляемой при укладке, испытанию и приемке сети вести согласно СП РК 4.01-103-2013* "Наружные сети и сооружения водоснабжения и канализации (по всем приложениям А.Б.В.Г.У.Ж.)" и СНиП РК 4.01-05-2002 "Инструкция по проектированию и монтажу сетей водопровода и канализации из пластмассовых труб". После испытания трубопроводы и резервуары подвергаются промывке и дезинфекции.

При испытании трубопроводов водоснабжения и сдачей их в эксплуатацию должны составляться:

- акты на скрытые работы (по основанию, опорам и строительным конструкциям на трубопроводах и т.д.);
- акты наружного осмотра трубопроводов и элементов (узлов, колодцев и т.д.);
- акты испытания на прочность и плотность трубопроводов;
- акты на промывку и дезинфекцию водопровода;
- установления соответствия выполненных работ по проекту;
- акты входного контроля качества труб и соединительных деталей.

Мероприятия по прокладке трубопроводов в мокрых грунтах.

При прокладке напорных и самотечных трубопроводов в мокрых грунтах необходимо предусматривать следующие мероприятия:

1) Под водопроводные трубопроводы, прокладываемые ниже уровня грунтовых вод предусмотрено искусственное основание из песчаной смеси толщиной 0,10м.

2) При устройстве колодцев необходимо выполнить следующие мероприятия:

а) На утрамбованное щебнем основание укладывают бетонную подготовку толщиной 100мм из бетона М-50.

б) Поверх бетонной подготовки уложить слой асфальта толщина 20мм, затем плиту днища. Трубы в мокрых грунтах следует заделывать в стенки колодцев, устанавливая в них патрубки из стальной или асбестоцементной трубы с зазором 30мм на чеканку. Отверстие со стороны наружной поверхности патрубка бетонируется. Бетонная заделка должна выходить

за пределы наружной поверхности стенки колодца на 100мм, а края ее должны перекрывать отверстие в стенке колодца. Щель между трубой и патрубком зачеканивается смоляным канатом, выходные отверстия щели заделываются асбестоцементом.

В проекте организации строительства (а также в сметной части) предусматриваются мероприятия по разработке траншеи в мокрых грунтах с устройством водоотлива в нижней части траншеи.

Основные показатели по системе водоснабжения

Наименование системы	Потреб-ный напор на вводе, м.	Расчетный расход				Приме-чание
		м3 /сут.	м3 /час	л/сек	При пожаре, л/сек	
Водопровод хоз-питьевой	45	42.35	6.03	1.68	5	

Ситуационная схема

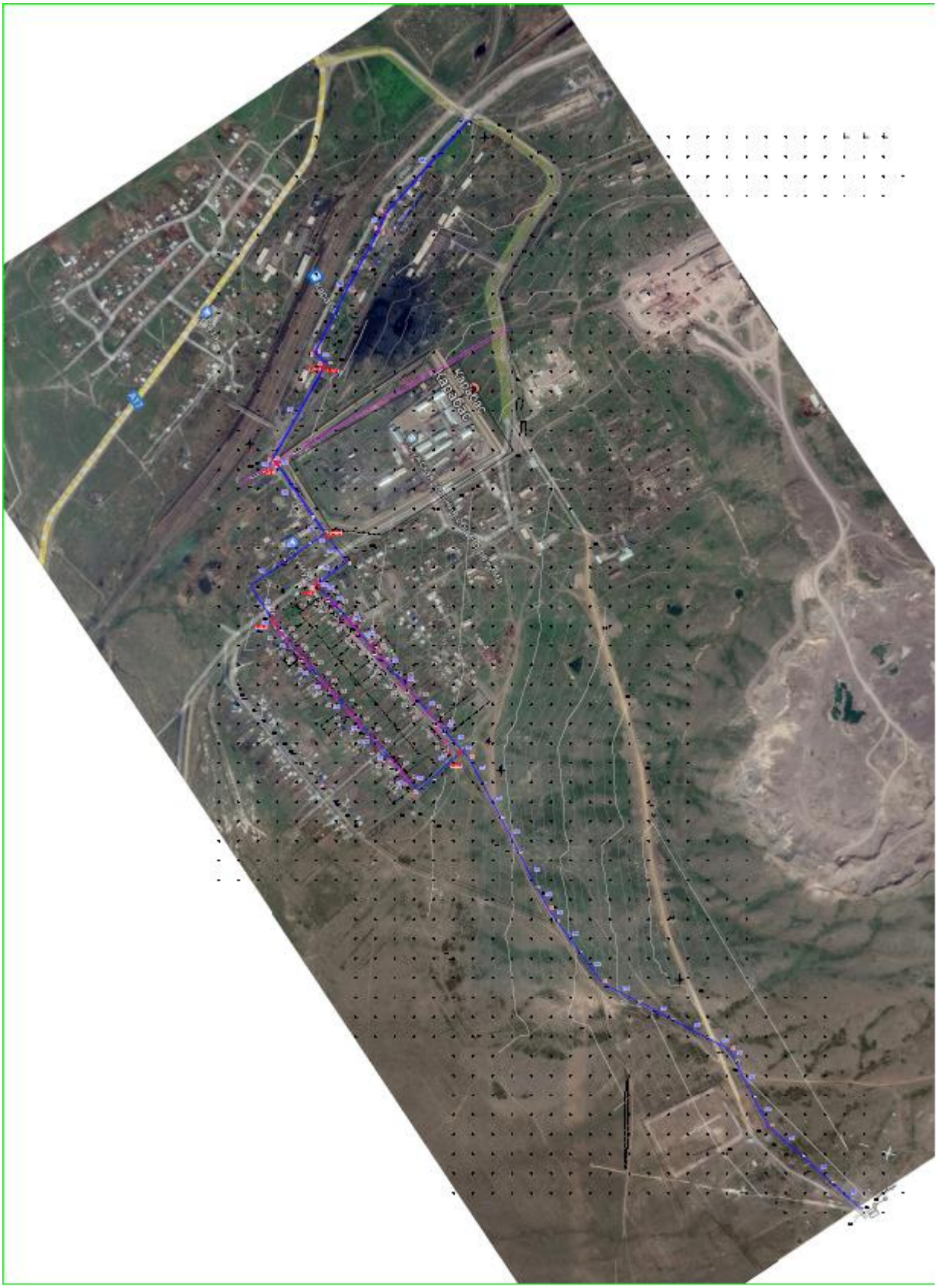

Наружные сети электронабжения

Исходными данными для разработки проекта являются:

- задание на проектирование
- чертеж генерального плана
- технические условия №2021-1671 от 15.11.2021г. выданным ТОО "Караганды Жарық".

По степени надежности электроснабжения проектируемый объект относится к III категории согласно ТУ.

Электроснабжение объекта осуществляется от проектируемой КТПН. Питание проектируемой КТПН предусмотрено высоковольтными воздушными линиями на типовых ж/б опорах отпайкой от РУ-6кВ ТП-6/0,4кВ "Школа" подключенный к фидеру 9 ПС "Карабас" алюминиевыми самонесущими изолированными проводами марки СИП3-1х50 с установкой ячейки КСО-306 в РУ-6кВ ТП-6/0,4кВ "Школа".

Выбор сечения проводов произведен по механической прочности с учетом токовых нагрузок и потере напряжения у потребителя, не превышающей 5%.

При проектировании были приняты следующие климатические условия:

а) Район по ветру - IV., б) Район по гололеду - II., в) Район по весу снегового покрова - I.

Проектируемая линия проходит в населенном участке.

Закрепление опор в грунте и их заземление выполнить согласно серии 3.407.1-143 и 3.407-150.

Электроснабжение здании воинской части 0,4кВ будет выполняться отдельным проектом.

Прибор учета электроэнергии предусматривается на проектируемой КТПН-6/0,4кВ.

Кабели 6кВ прокладываются в траншее на глубине - 1 м., а кабели 0,4кВ на глубине - 0,7 м.

Кабели проложить на расстоянии 0,3-0,6 м от кромки асфальтного покрытия.

В местах пересечения с другими подземными коммуникациями и автодорогами, кабели проложить в гибких двустенных гофрированных трубах. При пересечении ВЛ с автомобильными дорогами категорий III-V расстояние по вертикали от проводов ВЛ до проезжей части дорог при наибольшей стреле провеса должно быть не менее 6 м.

Сечения жил кабельных линии выбраны по длительно допустимому току, допустимой потери напряжения.

Для защиты обслуживающего персонала от поражения электрическим током, проектом предусматривается защитное заземляющее устройство и зануление, выполненное в соответствии с ПУЭ РК 2015 и СП РК-4.04-106-2013. Питание электроприемников объекта осуществляется от источника напряжения 380/220В с глухозаземленной нейтралью с системой заземления TN-C-S.

Заземляющее устройство состоит из заземляющих проводников:

Заземлитель вертикальный выполнен из стали круглой Ø16 длиной 3м, верхние концы заземлителя заглублены на 0,7м от поверхности земли и электрически соединены между собой с помощью сварки стальной полосой сечением 4х40мм.

Все соединения в цепи заземления выполнить сваркой, места соединения стыков после сварки должны быть окрашены.

Для заземления высоковольтных опор предусматривается вертикальные электроды (2 электрода по 5м из ст.Ø 12мм на 1 опору) и горизонтальные заземлители (2 заземлителя по 10м из ст. Ø 10мм на 1 опору) согласно т.п. 3.407-150.

- Все электромонтажные работы выполнить в соответствии с ПУЭ РК 2015 и серии А11-2011.

Основные технические показатели электроснабжения

№	Наименование	Единицы измерения	Показатели
1	Категория электроснабжения		III согласно ТУ
2	Напряжение	кВ	6
3	Расчетная мощность	кВт	43
4	Расчетный ток	А	4,5
5	Протяженность ВЛЗ-6кВ	км	2,147

Энергосбережение.

Для обеспечения энергосбережения, согласно закону Республики Казахстан «Об энергосбережении», объектом предусмотрены серийные виды электрооборудования, которые имеют все необходимые виды сертификатов и разрешений для их применения. Исключены непроизводительные расходы топливно-энергетических ресурсов, то есть потери электроэнергии, вызванные отступлением от требований стандартов, технические условия или паспортных данных по оборудованию.

Использование современных светильников с люминесцентными лампами и светильников с энергосберегающими лампами обеспечивают минимизацию потерь электроэнергии.

Организован учет и контроль потребления электроэнергии, его точность и достоверность. Предусмотрена установка приборов контроля, учета и регулирования вырабатываемой и потребляемой электроэнергии.

Все виды электропотребляемого оборудования приняты с учетом экономии электроэнергии.

Мероприятия по прокладке трубопроводов в мокрых грунтах.

При прокладке напорных и самотечных трубопроводов в мокрых грунтах необходимо предусматривать следующие мероприятия:

1) Под водопроводные трубопроводы, прокладываемые ниже уровня грунтовых вод предусмотрено искусственное основание из песчаной смеси толщиной 0,10м.

2) При устройстве колодцев необходимо выполнить следующие мероприятия:

а) На утрамбованное щебнем основание укладывают бетонную подготовку толщиной 100мм из бетона М-50.

б) Поверх бетонной подготовки уложить слой асфальта толщина 20мм, затем плиту днища. Трубы в мокрых грунтах следует заделывать в стенки колодцев, устанавливая в них патрубки из стальной или асбестоцементной трубы с зазором 30мм на чеканку. Отверстие со стороны наружной поверхности патрубка бетонируется. Бетонная заделка должна выходить за пределы наружной поверхности стенки колодца на 100мм, а края ее должны перекрывать отверстие в стенке колодца. Щель между трубой и патрубком зачеканивается смоляным канатом, выходные отверстия щели заделываются асбестоцементом.

В проекте организации строительства (а также в сметной части) предусматриваются мероприятия по разработке траншеи в мокрых грунтах с устройством водоотлива в нижней части траншеи.

6.3 Инженерно-технические мероприятия по предупреждению чрезвычайных и взрывопожароопасных ситуаций

Противопожарные мероприятия.

Противопожарные мероприятия в системе водоснабжения предусмотрены в соответствии с требованиями СНиП РК 4.01-02-2009 «Водоснабжение. Наружные сети и сооружения» и техническим регламентом «Общие требования к пожарной безопасности»

утвержденного постановлением Правительства РК от 16 января 2009 №14. Для нужд наружного пожаротушения предусмотрена установка колодцев с пожарными гидрантами на расстоянии не более 200 м друг от друга. Расчетные расходы воды на наружное пожаротушение, расчетное количество одновременных пожаров, продолжительность тушения пожара приняты в соответствии с Техническим регламентом «Общие требования к пожарной безопасности».

Мероприятия по предупреждению чрезвычайных ситуаций.

В соответствии с законом РК ОТ 05.07.96 Г. N19-1 «О чрезвычайных ситуациях природного и техногенного характера», постановлением правительства Республики Казахстан от 19.05.2000г N764 «0б утверждении правил предоставления и формы декларации безопасности промышленного объекта», а также «Правил проведения экспертизы».

Декларации безопасности промышленного объекта по вопросам предупреждения и ликвидации чрезвычайных ситуаций.

Предприятие Заказчика (декларант) обязан заполнить документ, информирующий о характере и масштабах возможных чрезвычайных ситуаций на промышленном объекте и объявляющий о принятых собственником мерах по их предупреждению и ликвидации на этапах ввода в эксплуатацию, его функционирования и вывода из эксплуатации.

Эксплуатационной организации необходимо внести в «Инструкцию действий персонала при чрезвычайных ситуациях» пункт о порядке проведения аварийного отключения запорной арматуры при возникновении чрезвычайных ситуаций.

Все данные для заполнения декларации безопасности, со стороны проектной организации, даны в проекте. Размещение объекта на местности представлено на графическом материале в чертежах.

6.4 Оценка воздействия на окружающую среду

Воздействие на атмосферный воздух. Основными источниками загрязнения атмосферного воздуха отсутствуют.

Выбросы загрязняющих веществ от стационарных источников, предлагаемые в качестве нормативов ПДВ на период строительства, составят:

Код загр. веще-ства	Н а и м е н о в а н и е вещества	Выброс вещества г/с	Выброс вещества, т/год
1	2	7	8
0123	Железо (II, III) оксиды /в пересчете на железо/ (277)	0.021794	0.018816
0143	Марганец и его соединения /в пересчете на марганца (IV) оксид/ (332)	0.0004558	0.001399
0301	Азота (IV) диоксид (4)	0.0127127	0.0227928
0304	Азот (II) оксид (6)	0.0010182	0.0234281
0328	Углерод (593)	0.0001636	0.003025
0330	Сера диоксид (526)	0.0011559	0.006588
0337	Углерод оксид (594)	0.0200129	0.02825
0342	Фтористые газообразные соединения /в пересчете на фтор/ (627)	0.0001083	0.000375
0344	Фториды неорганические плохо растворимые - (алюминия фторид,	0.000477	0.00165

	кальция фторид, натрия гексафторалюминат) (625)		
0616	Диметилбензол (смесь о-, м-, п-изомеров) (203)	0.00867	0.07227
0621	Метилбензол (353)	0.00723	0.02945
1042	Бутан-1-ол (102)	0.001486	0.00514
1119	2-Этоксиэтанол (1526*)	0.002215	0.0080165
1210	Бутилацетат (110)	0.0014	0.005448
1301	Проп-2-ен-1-аль (482)	0.00003	0.00072
1325	Формальдегид (619)	0.00003	0.00072
1401	Пропан-2-он (478)	0.003033	0.020814
1555	Уксусная кислота (596)	0.003157	0.0025
2750	Сольвент нафта (1169*)	0.00412	0.01428
2752	Уайт-спирит (1316*)	0.00758	0.031876
2754	Углеводороды предельные С12-19 /в пересчете на С/ (592)	0.0123	0.0232
2902	Взвешенные вещества	0.00619	0.03941
2908	Пыль неорганическая: 70-20% двуокиси кремния (шамот, цемент, пыль цементного производства - глина, глинистый сланец, доменный шлак, песок, клинкер, зола, кремнезем, зола углей казахстанских месторождений) (503)	0.007111	0.0048474
2930	Пыль абразивная (1046*)	0.0026	0.001685
	В С Е Г О:	0.1250504	0.3667008

Как показывают результаты расчетов при строительстве, по всем выбрасываемым веществам, группам суммаций и пыли концентрации на границе СЗЗ не превышают 1 ПДК. Таким образом, результаты расчетов свидетельствуют о соблюдении гигиенических стандартов качества атмосферного воздуха по всем веществам, выбрасываемым источниками при строительстве и эксплуатации.

В соответствии с приказом Министра национальной экономики Республики Казахстан от 20 марта 2015 года №237 «Санитарно-эпидемиологические требования по установлению санитарно-защитной зоны производственных объектов» нормативная санитарно-защитная зона для объекта не требуется.

Воздействие на водные ресурсы.

Период строительства.

В процессе строительства объекта вода используется на хозяйственно-бытовые нужды, производственные нужды и для питьевых нужд работников вовлеченных в строительство. Техническое водоснабжение- привозная, доставляется автоводовозами. Расход технической воды согласно ресурсной сметы составит-77 м3. Хозяйственно–питьевая вода – от существующего водопровода. Расход питьевой воды на период строительных работ составит 92,25 м3/год Производственные сточные воды в процессе строительных работ отсутствуют. На период строительства сброс хозяйственно-бытовых сточных вод осуществляется в биотуалет, с последующим вывозом по договору со спец. организацией на ближайшие очистные сооружения. Потребление воды рассчитано согласно норм расхода воды по СН РК 4.01-02-2011 и составляет: Водопотребление на хозяйственно-бытовые нужды определяется

из расчета расхода воды на 1 работника учреждения 25 л/сутки. Рабочих 41, 90 рабочих дней. Расчет водопотребления на одного человека G=(1 * 25) * 10-3 *41*90= 92,25 м3 /год.

Отходы производства и потребления. Объем образования отходов при строительстве и эксплуатации в таблице:

Наименование и код отходов	Образование, т/год	Размещение, т/год	Передача сторонним организациям, т/год
1	2	3	4
В ПЕРИОД СТРОИТЕЛЬСТВА			
Всего	0,3284		0,3284
в.т.ч.отходы производства	1,1974		1,1974
отходы потребления	0,131	-	0,131
Янтарный уровень опасности			
Остатки лакокрасочных материалов	0,07675	-	0,07675
Промасленная ветошь	0,1016		0,1016
Зеленый уровень опасности			
Огарки сварочных электродов	0,015	-	0,015
Твердо бытовые отходы	0,131	-	0,131
Отходы обрывки лом пластмассы	0,00405	-	0,00405

Воздействия на растительный мир. Основное воздействия на растительный покров приходиться при строительных работ основными источниками воздействия на растительный покров являются транспортные средства, снятия плодородного слоя, копательные работы и др. Основными видами воздействия являются уничтожение живого напочвенного покрова в полосе отвода на подготовительном этапе. Произрастания эндемиков (естественных древесных форм растительности характерных для данного региона) на территории расположения объекта не наблюдается. Редких и исчезающих растений в зоне влияния нет. Естественные пищевые и лекарственные растения отсутствуют.

Недра. В связи с отсутствием потребности объекта в минеральных и сырьевых ресурсах в период строительства и эксплуатации, вопросы добычи и переработки полезных ископаемых в настоящем проекте не рассматриваются. Негативное влияние на недра отсутствует.

Воздействие объекта на территорию, условия землепользования

Период эксплуатации.

Отрицательное воздействие на почвенный покров отсутствуют. Период строительства. При ремонтных работ вредные технологические процессы отсутствуют. Зеленые насаждения, ирригационная система и прилегающая территория сохраняются. Уровень шума не должен превышать допустимого санитарными нормами. Основными факторами площадного воздействия на почвенный покров являются пыление. При пылении происходит угнетение растительного покрова, а на поверхности почвы образуется слабопроницаемая для осадков корка, формирование которой может привести к изменению влагонакопления в почвах и, соответственно, их трансформации. Это выражается в увеличении поверхностного стока и, как следствие, возникает тенденция к образованию отакыренных участков и вторичных

солонцов. Воздействие на земельные ресурсы, почвы и геологическую среду оценивается как локальное, средней продолжительности, незначительное. Значимость воздействия – низкая. Так же потенциальными источниками загрязнения почвы за пределами строительной площадки будут являться выхлопные газы автотранспортов. В силу временного характера, периодичности их действия, сравнительно низкой интенсивности пыления и выбросов, а так же благоприятных для рассеивания метеоклиматических условий, воздействие на почвенный покров этого фактора будет крайне незначительным и практически неуловимым.

Настоящий раздел «Оценка воздействии на окружающую среду» разработан в соответствии с требованиями «Инструкции по проведению оценки воздействия намечаемой хозяйственной деятельности на окружающую среду при разработке предплановой, плановой, предпроектной и проектной документации», утвержденной приказом Министра охраны окружающей среды Республики Казахстан от 28 июня 2007 года №204-П и «Методики определения нормативов эмиссии в окружающую среду», утвержденной приказом Министра охраны окружающей среды Республики Казахстан от 16 апреля 2012 года № 110-Ө.

6.5 Санитарно-эпидемиологическая экспертиза

Рабочий проект соответствует требованиям СП «Санитарно-эпидемиологические требования к условиям труда и бытового обслуживания при строительстве, реконструкции, ремонте и вводе, эксплуатации объектов строительства» приказ Министра национальной экономики Республики Казахстан от 28 февраля 2015 года № 177, СП «Гигиенические нормативы к физическим факторам, оказывающим воздействие на человека» утвержденные приказом Министра национальной экономики Республики Казахстан от 28 февраля 2015 года №169.

6.6 Организация строительства

Общая продолжительность строительства объекта принята 4,0 мес. В том числе подготовительный период 0,5 месяца.

Начало строительства – июль месяц 2022года согласно, справки, выданной ГУ «Отдел жилищно-коммунального хозяйства, пассажирского транспорта, автомобильных дорог и жилищной инспекции Абайского района».

6.7 Сметная документация

Сметная документация разработана в соответствии с Нормативным документом по определению сметной стоимости строительства в Республике Казахстан, утвержденным приказом Комитета по делам строительства, жилищно-коммунального хозяйства и управления земельными ресурсами Министерства национальной экономики Республики Казахстан от 14ноября 2017 года №249-нқ, на основании государственных сметных нормативов и принятых проектных решений.

Сметная стоимость строительства, прошедшая экспертизу, подлежит утверждению заказчиком в установленном законодательством порядке и является основанием для определения лимита средств заказчика (инвестора) на реализацию инвестиционных проектов и/или объектов строительства в соответствии с пунктом 14 Нормативного документа по определению сметной стоимости в Республике Казахстан.

Сметная документация составлена ресурсным методом с использованием программного комплекса АВС-4 по выпуску сметной документации в ценах 4 квартала 2021 года,редакция в версии 2021.4.1.

При составлении смет использованы:

сборники укрупненных показателей сметной стоимости строительства зданий и сооружений. Объекты непроизводственного назначения УСН РК 8.02-04-2020;

сборники укрупненных показателей сметной стоимости конструктивов и видов работ УСН РК 8.02-03-2018 с учетом изменений и дополнений, выпуск 15;

сборники элементных сметных норм расхода ресурсов на строительные работы ЭСН РК 8.04-01-2015 с учетом изменений и дополнений, выпуск 20;

сборники элементных сметных норм расхода ресурсов на монтажные работы ЭСН РК 8.04-02-2015 с учетом изменений и дополнений, выпуск 20;

сборники элементных сметных норм расхода ресурсов на ремонтно-строительные работы ЭСН РК 8.05-01-2015 с учетом изменений и дополнений, выпуск 20;

сборники цен на проектные работы для строительства СЦП РК 8.03-01-2017 с учетом изменений и дополнений, выпуск 15;

сборник сметных тарифных ставок в строительстве в текущем уровне цен 2021 года СТС РК 8.04-07-2020;

сборник сметных цен в текущем уровне 2021 года на эксплуатацию строительных машин и механизмов СЦЭМ РК 8.04-11-2020;

сборники сметных цен в текущем уровне 2021 года на строительные материалы, изделия и конструкции ССЦ РК 8.04-08-2020;

сборник сметных цен в текущем уровне 2021 года на инженерное оборудование объектов строительства ССЦ РК 8.04-09-2020;

сборник сметных цен в текущем уровне 2021 года на перевозки грузов для строительства СЦПГ РК 8.04-12-2020, Отдел 1 Автомобильные перевозки 2021 год;

перечень оборудования, материалов, изделий с приложением прайс-листов, наименования которых с соответствующими параметрами и техническими характеристиками отсутствуют в действующих сборниках сметных цен, в соответствии с принятыми и утвержденными решениями заказчика и в соответствии с пунктами 61 и 66 Нормативного документа по определению сметной стоимости строительства в Республике Казахстан.

В сметной стоимости строительства учтены дополнительные затраты:

накладные расходы, определённые в соответствии с Нормативным документом по определению величины накладных расходов и сметной прибыли в строительстве (приложение 2 к приказу от 14 ноября 2017 года №249-нқ);

сметная прибыль в размере 8% от суммы прямых затрат и накладных расходов в соответствии с Нормативным документом по определению величины накладных расходов и сметной прибыли в строительстве (п.16, приложения2 к приказу от 14 ноября 2017 года №249-нқ);

средства на непредвиденные работы и затраты в размере 2% от стоимости строительно-монтажных работ по главам 1-9 сметного расчета стоимости строительства (п.85, приложения 1 к приказу от 14 ноября 2017 года №249-нқ);

дополнительные затраты, включаемые в главу 9 сметного расчета стоимости строительства в соответствии с Нормативным документом по определению дополнительных затрат, связанных с решением проекта организации строительства (приложения 3 к приказу от 14 ноября 2017 года №249-нқ);

затраты на строительство временных зданий и сооружений (НДЗ РК 8.04-05-2015);

дополнительные затраты на производство строительно-монтажных работ в зимнее время (НДЗ РК 8.04-06-2015).

Сметная (расчетная) стоимость строительства определена в ценах 2021 года с учетом текущего(и прогнозного) уровня инфляции согласно «Прогноза социально-экономического развития Республики Казахстан на 2021-2025 годы»одобренный на заседании правительства РК от 25 августа 2020 года, протоколом №29 и с МРП на 2021 год -2917 тенге, на 2022 г -3063.

Налог на добавленную стоимость принят в размере, установленном законодательством Республики Казахстан на период, соответствующий периоду строительства, от сметной стоимости строительства.

7. РЕЗУЛЬТАТЫ ЭКСПЕРТИЗЫ

7.1 Дополнения и изменения, внесенные в проект (рабочий проект) в процессе проведения экспертизы:

В процессе рассмотрения по замечаниям и предложениям ТОО «Kaz Expertise» в рабочий проект «Строительство водопроводных сетей по ул.Мира п.Карабас Абайского района» внесены следующие изменения и дополнения:

Сметный раздел

1.В сводном и сметном расчете стоимости строительства выделены затраты на 2021 г и 2022 г.

2.Откорректированы локальные сметы согласно выданным замечаниям.

Водоснабжение и канализация

1. Представлено общая пояснительная записка, проект организация строительства, паспорт проекта согласно СН РК 1.02-03-2011 п.10.2.1

2. Представлено чертежи раздела водопровода и канализации. Чертежи выполнено на утвержденном плане эскизного проекта.

3. Представлено титульные листы с печатей и подписи.

Электроснабжение

1. Представлен утвержденные задание на проектирование (ЗП) с заказчиком согласно СН РК 1.02-03-2011* «Порядок разработки, согласования, утверждения и состав проектной документации на строительство».

2. В общих данных все проектные решения, предусмотренные проектом указаны согласно разделу 4 ГОСТ 21.101-97*. Представлены основание для разработки рабочий документации задание на проектирование, номера ТУ на электроснабжение, а также представлены источник электроснабжения (ПС/Фидер), учет электроэнергии, климатические характеристики района строительства, способ и глубина прокладки электрических кабелей.

3. Основные технико-экономические показатели (ТЭП) выполнен в соответствие СН РК 1.02-03-2011* «Порядок разработки, согласования, утверждения и состав проектной документации на строительство». ПЗ приведен в соответствие с откорректированными чертежами, проставлены показатели в табличной форме.

4. Раздел оформлен согласно ГОСТ 21.101-97*. Основные надписи и дополнительные графы листов оформлены и заполнены согласно, приложения Д (обязательное) ГОСТ 21.101-97*. Наименование и обозначение граф спецификации принят согласно п.4.10 и формы 1 ГОСТ 21.110-2013 года. Форматы листов принят согласно таблиц 1 и 2 ГОСТ 2.301-68. Выполнен титульные листы в соответствии с приложениями Н и П ГОСТ 21.101-97;

5. Категория электроснабжение принят согласно категорию технологической оборудование раздела НВК.

6. На плане электроснабжение представлены углы поворота трассы, габариты сближения с существующими и проектируемыми зданиями и сооружениями согласно требованиям главы 9 СП РК 3.01-101-2013.

7. Представлен откорректированные чертежи и ПЗ по разделу «Электротехническая часть».

7.2 Оценка принятых проектных решений

В соответствии с Правилами определения общего порядка отнесения зданий и сооружений к технически и (или) технологически сложным объектам, утвержденными

приказом Министерства национальной экономики Республики Казахстан от 28 февраля 2015 года № 165 (с изменениями и дополнениями по состоянию на 20 декабря 2016 года) разработчиком рабочего проекта установлен II (нормальный) уровень ответственности, не относящийся к технически сложным.

Рабочий проект разработан в необходимом объеме, в соответствии с заданием на проектирование, исходными данными, техническими условиями и нормативными требованиями.

Состав и комплектность представленных материалов соответствуют требованиям СН РК 1.02-03-2011 «Порядок разработки, согласования, утверждения и состав проектной документации на строительство».

Настоящий раздел «Оценка воздействии на окружающую среду» разработан в соответствии с требованиями «Инструкции по проведению оценки воздействия намечаемой хозяйственной деятельности на окружающую среду при разработке предплановой, плановой, пред проектной и проектной документации», утвержденной приказом Министра охраны окружающей среды Республики Казахстан от 28 июня 2007 года №204-П и «Методики определения нормативов эмиссии в окружающую среду», утвержденной приказом Министра охраны окружающей среды Республики Казахстан от 16 апреля 2012 года № 110-Ѳ.

На основании вышеизложенного рабочий проект соответствует требованиям СП «Санитарно-эпидемиологические требования к условиям труда и бытового обслуживания при строительстве, реконструкции, ремонте и вводе, эксплуатации объектов строительства» приказ Министра национальной экономики Республики Казахстан от 28 февраля 2015 года №177, СП «Гигиенические нормативы к физическим факторам, оказывающим воздействие на человека» утвержденные приказом Министра национальной экономики Республики Казахстан от 28 февраля 2015 года № 169.

Материалы инженерных изысканий содержат достаточные данные, необходимые для разработки рабочего проекта.

При разработке рабочего проекта учтены местные природно-климатические и геологические условия площадки строительства.

Принятые проектные решения, с учетом внесенных изменений по п. 7.2, соответствуют государственным нормативным требованиям по санитарной и экологической безопасности, функциональному назначению объекта**.**

После внесения изменений и дополнений основные технико-экономические показатели сложилось следующим образом:

таблица №6

№п п	Наименование	Ед. изм.	Показатели	
			Заявл. до эксп.	Реком. к утверж.
1	Общая сметная стоимость строительства в текущих ценах на 2021-2022гг. в том числе: СМР оборудование прочие из них на 2021г. из них на 2022г.	млн.тенге	108,895 84,932 2,756 21,207	97,499 75,947 1,991 19,561 6,403 91,096
2	Продолжительность строительства	месяцев	4,0	4,0

Примечание: в результате внесённых в проектно-сметную документацию по экспертным замечаниям изменений и дополнений, уменьшение сметной стоимости строительства составило 11,396 млн. тенге.

8. ВЫВОДЫ

8.1. С учетом внесенных изменений и дополнений рабочий проект **«Строительство водопроводных сетей по ул.Мира п.Карабас Абайского района»** соответствует требованиям государственных нормативов, действующих в Республике Казахстан, и рекомендуется для утверждения в установленном порядке со следующими основными технико-экономическими показателями:

1.	Общая сметная стоимость строительства в текущих ценах на 2021-2022гг.	97,499 млн.тенге
	в том числе: СМР	75,947 млн.тенге
	оборудование	1,991 млн.тенге
	прочие	19,561 млн.тенге
	из них на 2021г.	6,403 млн.тенге
	из них на 2022г.	91,096 млн.тенге
2.	Продолжительность строительства	4,0 месяцев

8.2. Настоящее экспертное заключение выдано на основании исходных данных и утвержденных заказчиком материалов для проектирования, достоверность которых ГУ «Отдел жилищно-коммунального хозяйства, пассажирского транспорта, автомобильных дорог и жилищной инспекции Абайского района» в соответствии с условиями договора № KAZE-0097 от 09.12.2021 года.

8.3. При предоставлении на утверждение и выдаче разрешения на производство работ рабочий проект подлежит проверке на соответствие его с настоящим заключением экспертизы.

8.4. Заказчику при строительстве максимально использовать оборудование, материалы и конструкции отечественных производителей.

8. ТҰЖЫРЫМДАР

8.1 «Абай ауданы Қарабас ауылы Мира көшесіне су құбыры желілерінің құрылысы» жұмыс жобасын сараптаманың ескертпелері мен ұсыныстарымен енгізілген өзгерістер мен толықтыруларды ескере отырып, Қазақстан Республикасында қолданылатын мемлекеттік нормативтердің талаптарына сәйкес келетіндіктен, төмендегі негізгі техника-экономикалық көрсеткіштерімен белгіленген тәртіппен бекітуге ұсыныс жасаймыз:

1.	2021-2022 жылғы ағымдағы бағадағы және құрылыстың жалпы сметалық құны оның ішінде:	97,499 млн.тенге
	құрылыс-монтаж жұмыстары	75,947 млн.тенге
	құрал-жабдықтар	1,991 млн.тенге
	өзге де шығындар	19,561 млн.тенге
	оның ішінде 2021ж	6,403 млн.тенге
	оның ішінде 2022ж	91,096 млн.тенге
2.	Құрылыстың ұзақтығы	4,0 ай

8.2. Осы сараптамалық қорытынды 09.12.2021 жылғы № KAZE-0097 шарт талаптарына сәйкес, растығы «Абай ауданының тұрғын үй коммуналдық шаруашылығы, жолаушылар көлігі,

автокөлік жолдары және тұрғын үй инспекциясы бөлімі» ММ кепілдендірілген бастапқы деректер мен тапсырыс берушімен бекітілген жобалауға арналған материалдар негізінде берілді.

8.3. Жұмыс жобасы бекітуге және жұмыс өндірісіне рұқсат берген кезінде сараптаманың осы қорытындысына сәйкес екендігі тексерілуі тиіс.

8.4. Тапсырыс беруші құрылыс жүргізу барысында отандық өндірушілердің құрал-жабдықтарын, материалдарын және конструкцияларын барынша көп қолдануы қажет.

Ссылка на окончательную редакцию документации

Куттыбаев Ш.С.

Директор

ТОО «Kaz Expertise»

Фазилов Ғ.С.

Эксперт

ТОО «Kaz Expertise»

Өмірзахова Г.С.

Эксперт

ТОО «Kaz Expertise»

Калкулов У.З.

Эксперт

ТОО «Kaz Expertise»

Қырықбаев Ғ.Т.

Эксперт

ТОО «Kaz Expertise»

Аралбаева К.Н.

Эксперт

ТОО «Kaz Expertise»