РЕСПУБЛИКА КАЗАХСТАН

"КАРАГАНДАКАЗДОРПРОЕКТ"

Товарищество с ограниченной ответственностью

РЕКОНСТРУКЦИЯ АВТОМОБИЛЬНОЙ ДОРОГИ УЛ. Г.ЖУБАНОВОЙ ГОРОДА АКТОБЕ

РАБОЧИЙ ПРОЕКТ

МАТЕРИАЛЫ СОГЛАСОВАНИЙ

ТОМ 3

404-МС

г. КАРАГАНДА 2023г.

РЕСПУБЛИКА КАЗАХСТАН

ТОО «КАРАГАНДАКАЗДОРПРОЕКТ»

РЕКОНСТРУКЦИЯ АВТОМОБИЛЬНОЙ ДОРОГИ УЛ. Г.ЖУБАНОВОЙ ГОРОДА АКТОБЕ

РАБОЧИЙ ПРОЕКТ

МАТЕРИАЛЫ СОГЛАСОВАНИЙ

ТОМ 3

404-МС

Директор	***Камалетдинов Р.М.***
Главный инженер	***Ан В.В.***
ГИП	***Тарановский В.В.***

Заказчик**: ГУ «Управление пассажирского транспорта и автомобильных дорог Актюбинской области»**

г. КАРАГАНДА 2023г.

Состав рабочего проекта

Номер тома	Обозначение	Наименование
1	**404-ПП**	**Паспорт проекта**
2	**404-ОПЗ**	**Общая пояснительная записка**
3	**404-МС**	**Материалы согласований**
4	**404-АД**	**Рабочие материалы** **Книга 1.** Чертежи **Книга 2.** Приложение к чертежам (ведомости) **Книга 3** Искусственные сооружения
5	**404-ИС**	**Инженерные сети и наружное освещение** **Книга 1.** Наружное освещение **Книга 2.** Электроснабжение наружного освещения **Книга 3.** Светофорные объекты **Книга 4.** Переустройство и защита ВЛ **Книга 5.** Переустройство и защита ЛС **Книга 6.** Переустройство и защита сетей НВК **Книга 7.** Переустройство и защита ГСН **Книга 8.** Ливневая канализация
6	**404-СВОР**	**Сводная ведомость объемов работ**
7	**404-ОВОС**	**Оценка воздействия на окружающую среду**
8	**404-СД**	**Сметная документация**
9	**404-ПОС**	**Проект организации строительства**
Отчет по инженерно-топографическим изысканиям		
Отчет по инженерно-геологическим изысканиям		

ВЕДОМОСТЬ ПРОИЗВЕДЕННЫХ СОГЛАСОВАНИЙ

№	Наименование согласовывающей организации	Краткое содержание документа	Где помещено согласование
1	ГУ «Отдел архитектуры и градостроительства города Актобе»	Архитектурно-планировочное задание на проектирование KZ10VUA00380624 от 10.03.2021г.	Том 3 Материалы согласований
2	ГУ «Управление пассажирского транспорта и автомобильных дорог Актюбинской области»	Письмо №1-02-2/149 от 11.03.2020 г. об уровне ответственности	Том 3 Материалы согласований
3	ГУ «Управление пассажирского транспорта и автомобильных дорог Актюбинской области»	Письмо №1-02-2/933 от 01.09.2023 г. о начале реализации рабочего проекта	Том 3 Материалы согласований
4	ГУ «Управление пассажирского транспорта и автомобильных дорог Актюбинской области»	Письмо №1-02-2/277 от 11.03.2020 г. о финансировании объекта	Том 3 Материалы согласований
5	Акимат города Актобе Актюбинской области	Постановление №4230 от 04.10.2023г. о предоставлении прав временного безвозмездного землепользования на земельный участок	Том 3 Материалы согласований
6	ГУ «Управление пассажирского транспорта и автомобильных дорог Актюбинской области»	Согласование ведомости источников получения и способов транспортировки основных материалов, изделий и полуфабрикатов от 15.11.2023г. со схемой доставки ДСМ	Том 3 Материалы согласований
7	ГУ «Отдел архитектуры и градостроительства г. Актобе» и ГУ «Управление пассажирского транспорта и автомобильных дорог Актюбинской области»	Согласование плана обустройства участка дороги от 04.02.2021г.	Том 3 Материалы согласований
8	ГУ «Отдел архитектуры и градостроительства г. Актобе» и ГУ «Управление пассажирского транспорта и автомобильных дорог Актюбинской области»	Согласование типов поперечных профилей от 04.02.2021г.	Том 3 Материалы согласований
9	ГУ «Управление пассажирского транспорта и автомобильных дорог Актюбинской области»	Согласование конструкция дорожной одежды от 12.03.2021г.	Том 3 Материалы согласований

10	Акимат города Актобе	Постановление №KZ90VBM01372811 от 05.04.2021г. Разрешение на использование земельного участка для изыскательских работ.	Том 3 Материалы согласований
11	ГУ «Жайык-Каспийская бассейновая инспекция по регулированию использования и охране водных ресурсов»	Письмо №18-13-02-05/927 от 03.06.2021 о согласовании рабочего проекта	Том 3 Материалы согласований
12	ГУ «Управление пассажирского транспорта и автомобильных дорог Актюбинской области»	Акт обследования автомобильной дороги от 04.02.2021г.	Том 3 Материалы согласований
13	ГУ «Управление природных ресурсов и регулирования природопользования Актюбинской области»	Объявление о проведении общественных слушаний	Том 3 Материалы согласований
14	ГУ «Управление природных ресурсов и регулирования природопользования Актюбинской области»	Протокол общественных слушаний от 18.03.2021г.	Том 3 Материалы согласований
15	ТОО«КарагандаКаздорпроект»	Техническое заключение по обследованию технического состояния искусственных сооружений на автомобильной дороге ул. Г. Жубановой	Том 3 Материалы согласований
16	ТОО«КарагандаКаздорпроект»	Техническое заключение по обследованию технического состояния автомобильной дороги ул. Г. Жубановой	Том 3 Материалы согласований
17	ГУ «Управление пассажирского транспорта и автомобильных дорог Актюбинской области»	Дефектные ведомости	Том 3 Материалы согласований
18	ГУ «Служба пожаротушения и аварийно-спасательных работ департамента по ЧС Актюбинской области Министерства по ЧС РК»	Письмо №23-04-02/811 от 25.06.21г. Технические условия №1 на переустройство КЛ-10кВ	Том 3 Материалы согласований
19	ГУ «Служба пожаротушения и аварийно-спасательных работ департамента по ЧС Актюбинской области министерства по ЧС РК»	Письмо №23-04-02/812 от 25.06.21г о согласовании проекта «Переустройство КЛ-10кВ» от	Том 3 Материалы согласований
20	ГУ «Департамент полиции Актюбинской области Министерства Внутренних дел Республики Казахстан»	Технические условия №1 на перенос камер видеонаблюдения на перекрестке Санкибай батыра – ул. Г. Жубановой от 25.06.2021г.	Том 3 Материалы согласований
21	ГУ «Департамент полиции Актюбинской области Министерства Внутренних дел Республики Казахстан»	Письмо 1-9-5-22/1559-И от 28.06.2021г. о согласовании проекта «Перенос существующих опор дородных камер видеонаблюдения ЦОУ УП г. Актобе»	Том 3 Материалы согласований
22	Региональная электросетевая компания Актюбинской области ТОО «Энергосистема»	Технические условия № 297/592 от 16.03.2021г. кабельные линии ВЛ 10кВ и ВЛ 10-кВ	Том 3 Материалы согласований

23	ГУ «Отдел ЖКХ, пассажирского транспорта и автомобильных дорог г.Актобе»	Согласование проекта 404-ЭВ1 «Устройство резервных каналов КЛ 10кВ ГУ «Отдел ЖКХ, пассажирского транспорта и автомобильных дорог г.Актобе»	Том 3 Материалы согласований
24	АО «KazTransCom»	Технические условия №780 от 05 марта 2021г. на защиту ВОЛС и №931 от 24.10.2023г. выданных Актюбинским филиалом АО «Jusan Mobile» (правоприемник) на производство работ и пересечение ВОЛС;	Том 3 Материалы согласований
25	АО «KazTransCom»	Согласование проекта 404-НСС.2 «Защита кабеля ВОЛС АО«KazTransCom»	Том 3 Материалы согласований
26	АО «Aqtobe Su-energy group»	Технические условия на разработку проектно-сметной документации №67 от 17.03.21г.	Том 3 Материалы согласований
27	АО «Aqtobe Su-energy group»	Согласование проекта 404-НВК «Защита участков водопроводных и канализационных сетей»	Том 3 Материалы согласований
28	ТОО «Байнур и П»	Технические условия № 897 от 26.03.21г. на пересечение автомобильной дороги с кабелями связи	Том 3 Материалы согласований
29	ТОО «Байнур и П»	Согласование проекта 404-НСС.1 «Вынос кабеля ВОЛС.ПК0+37-ПК2+78 ТОО «Байнур и П»	Том 3 Материалы согласований
30	Актюбинский ТУМС Западной РДТ АО «Казахтелеком»	Технические условия №29/2021 от 26.03.2021г. и №Д04-37-03-2023 от 06.03.2023г. на защиту и вынос линий связи	Том 3 Материалы согласований
31	Актюбинский ТУМС Западной РДТ АО «Казахтелеком»	Согласование 404-НСС.3 «Вынос кабельной канализации и защита сетей связи. Актюбинский ТУМС Западной РДТ АО «Казахтелеком»	Том 3 Материалы согласований
32	ГУ «Управление пассажирского транспорта и автомобильных дорог Актюбинской области»	Письмо №16/1-Н от 26.01.2021 г. Приказ о создании комиссии	Том 3 Материалы согласований
33	ИП «Дошаев Е.Н.»	Техническое условия №1 от 06.05.2021 на переустройство электрических сетей	Том 3 Материалы согласований
34	ИП «Дошаев Е.Н.»	Согласование проекта 404-ЭВ4 «Переустройство КЛ 0,4 кВ»	Том 3 Материалы согласований
35	АО «КазТрансГаз Аймақ»	Технические условия № 3-гор-2021-00000572 от 22.04.2021г. на проектирование и подключение к газораспределительным сетям	Том 3 Материалы согласований
36	ИП «Избагамбетов Е.Н.»	Технические условия №1 от 06.05.2021г. переустройство электрических сетей	Том 3 Материалы согласований
37	ИП «Уразкулова Г.Б.»	Технические условия №1 от 06.05.2021г. переустройство электрических сетей	Том 3 Материалы согласований

38	ИП «Избагамбетов Е.Н.»	Согласование проекта 404-ЭВ2 «Переустройство ВЛ 10 кВ ПК3+05-ПК5+82. Уразкулова»	Том 3 Материалы согласований
39	Акимат города Актобе ГУ «Отдел ЖКХ, ПТ и АД города Актобе»	Технические условия № 07-08/ЖКХ-177 от 28.06.2021г.	Том 3 Материалы согласований
40	Акимат города Актобе ГУ «Отдел ЖКХ, ПТ и АД города Актобе»	Согласование проекта 404-ЭС «Электроснабжение наружного освещения»	Том 3 Материалы согласований
41	ТОО «АртСтройСити»	Технические условия №1 от 31.05.2021г на переустройство электрических сетей	Том 3 Материалы согласований
42	ТОО «АртСтройСити	Согласование проекта 404-ЭВ3 «Переустройство КВЛ 10кВ ТОО «АртСтройСити»	Том 3 Материалы согласований
43	ГУ «Служба пожаротушения и аварийно-спасательных работ департамента по чрезвычайным ситуациям Республики Казахстан»	Письмо №23-04-02/811 от 25.06.2021г. Технические условия №1 на переустройство КЛ-10кВ	Том 3 Материалы согласований
44	ГУ «Служба пожаротушения и аварийно-спасательных работ департамента по чрезвычайным ситуациям Республики Казахстан»	Письмо №23-04-02/812 от 25.06.2021г. Согласование проекта 404-ЭВ5 «Переустройство КЛ 10кВ»	Том 3 Материалы согласований
45	УАП ДП Актюбинской области	Согласование проекта №5-7-72/5-6819 от 07.06.2021г.	Том 3 Материалы согласований
46	ГУ «Управление пассажирского транспорта и автомобильных дорог Актюбинской области»	Технические условия №1-02-2/984 от 07.09.2023г на устройство лотковой ливневой канализации	Том 3 Материалы согласований
47	Акимат города Актобе ГУ «Отдел ЖКХ, ПТ и АД города Актобе»	Акт обследования зеленых насаждений От 11.10.2023г	Том 3 Материалы согласований
48	ГУ «Управление пассажирского транспорта и автомобильных дорог Актюбинской области»	Письмо №1-02-2/928 от 31.08.2023г Согласование проекта	Том 3 Материалы согласований
49	Акимат города Актобе ГУ «Отдел ЖКХ, ПТ и АД города Актобе»	Письмо №07-08/ЖКХ-151 от 25.05.2021г. Технические условия на устр-во нового светофорного объекта	Том 3 Материалы согласований
50	ГУ «Отдел ЖКХ, ПТ и АД города Актобе»	Письмо №07-08/ЖКХ-151 от 25.05.2021г. Технические условия на устройство наружного освещения и шесть светофорных объектов	Том 3 Материалы согласований
51	ГУ «Управление пассажирского транспорта и автомобильных дорог Актюбинской области»	Письмо №1-02-2/1120 от 02.11.2023г. о Устройстве технического тротуара	Том 3 Материалы согласований
52	ГУ «Управление пассажирского транспорта и автомобильных дорог Актюбинской области»	Письмо №1-02-02/1091 от 26.10.2023г. о переподключении оборудования при переносе опоры видеонаблюдения	Том 3 Материалы согласований

53	ГУ «Управление пассажирского транспорта и автомобильных дорог Актюбинской области»	Письмо №1-02-2/1123 от 02.11.2023г о Валке и трелевке древесины в специально отведенных местах	Том 3 Материалы согласований
54	ГУ «Управление пассажирского транспорта и автомобильных дорог Актюбинской области»	Письмо №1-02-2/934 от 01.09.2021г. о командировочных расходах	Том 3 Материалы согласований
55	ГУ «Управление пассажирского транспорта и автомобильных дорог Актюбинской области»	Письмо №1-02-2/1122 от 02.11.2023 о Корректировке ПДП	Том 3 Материалы согласований
56	ГУ «Управление пассажирского транспорта и автомобильных дорог Актюбинской области»	Письмо №04-01/3790 от 03.11.2023 Согласование сноса зеленых насаждений	Том 3 Материалы согласований
57	ГУ «Управление пассажирского транспорта и автомобильных дорог Актюбинской области»	Письмо №1-02-2/149 от 14.02.2024г. Технические условия на пересечение ГСН с реконструируемой автомобильной дорогой	Том 3 Материалы согласований
58	ГУ «Управление пассажирского транспорта и автомобильных дорог Актюбинской области»	Письмо №1-02-2/936 от 01.09.2023г. о составлении сметной документации в соответствии с нормативным документом по определению сметной стоимости строительства в РК (приказ №223-НК от 01.12.2022 г. НДЦС РК 8.01-08-2022 «Порядок определения сметной стоимости строительства в Республике Казахстан»)	Том 3 Материалы согласований
59	ГУ «Управление пассажирского транспорта и автомобильных дорог Актюбинской области»	Письмо №01-02-2-1033 от 07.11.2023г. на установку светофорного оборудования	Том 3 Материалы согласований
60	Акционерное общество «КазТрансГаз Аймак» Актюбинский производственный филиал	Письмо №36.1-36.30-470 от 20.02.2024г. о расходах потребления природного газа по газопроводам.	Том 3 Материалы согласований
61	ГУ «Отдел архитектуры и градостроительства города Актобе» и ГУ «Управление пассажирского транспорта и автомобильных дорог Актюбинской области»	Согласование сводного плана инженерных сетей от 02.11.2023г.	Том 3 Материалы согласований

«Ақтөбе қаласының сәулет және қала құрылысы бөлімі» ММ

ГУ «Отдел архитектуры и градостроительства города Актобе»

Бекітемін:
Утверждаю:
Бөлімнің басшысы
Руководитель отдела

Аманчин Сұлтан Аскарович
(Т.А.Ә)(Ф.И.О)

Жобалауға арналған сәулет-жоспарлау тапсырмасы (СЖТ)
Архитектурно-планировочное задание (АПЗ) на проектирование

Номер: KZ10VUA00380624 от **Дата выдачи:** 10.03.2021 г.

Объектің атауы: "Ақтөбе қаласының Ғ.Жубанова көшесінің автомобиль жолын қайта жаңарту";
Наименование объекта: "Реконструкция автомобильной дороги по ул.Г.Жубановой города Актобе";
Тапсырыс беруші (құрылыс салушы, инвестор): "Ақтөбе облысының жолаушылар көлігі және автомобиль жолдары басқармасы" мемлекеттік мекемесі;
Заказчик (застройщик, инвестор): Государственное учреждение "Управление пассажирского транспорта и автомобильных дорог Актюбинской области".

Бұл құжат ҚР 2003 жылдың 7 қаңтарындағы «Электронды құжат және электронды сандық қол қою» туралы заңның 7 бабы, 1 тармағына сәйкес қағаз бетіндегі заңмен тең. Электрондық құжа

Сәулет-жоспарлау тапсырмасын (СЖТ) әзірлеу үшін негіздеме	Жергілікті атқарушы органның құқық белгілейтін құжатының 20.08.2020 0:00:00 (күні, айы, жылы) № Постановление акимата города Актобе №3160
Основание для разработки архитектурно-планировочного задания (АПЗ)	Решение местного исполнительного органа и (или) правоустанавливающий документ № Постановление акимата города Актобе №3160 от 20.08.2020 0:00:00
Сатылылығы	рп
Стадийность	рп
1. Учаскенің сипаттамасы	
Характеристика участка	
1. Учаскенің орналасқан жері	.Г.Жубановой города Актобе"
1. Местонахождение участка	.Г.Жубановой города Актобе"
2. Салынған учаскенің болуы (учаскеде бар құрылымдар мен иматтар, оның ішінде коммуникациялар,инженерлік құрылғылар, абаттандыру элементтері және басқалар)	Қысқаша сипаттамасы
2. Наличие застройки (строения и сооружения, существующие на участке, в том числе коммуникации, инженерные сооружения, элементы благоустройства и другие)	Краткое описание
3. Геодезиялық зерттелуі (түсірілімдердің болуы, олардың масштабы)	Қысқаша сипаттамасы
3. Геодезическая изученность (наличие съемок, их масштабы)	Краткое описание
4. Инженерлік-геологиялық зерттелуі (инженерлік-гаологиялық, гидрогеологиялық, топырақ -ботаникалық материалдардың және басқа да іздестірулердің болуы	Қордағы материалдар бойынша (топографиялық түсірілімдер, масштабы, түзетудің болуы)
4. Инженерно-геологическая изученность (имеющиеся материалы инженерно-геологических, гидрогеологических, почвенно-ботанических и других изысканий)	Қордағы материалдар бойынша (топографиялық түсірілімдер, масштабы, түзетудің болуы)
2. Жобаланатын объектінің сипаттамасы	
Характеристика проектируемого объекта	
1. Объектінің функционалдық мәні	"Реконструкция автомобильной дороги
1. Функциональное значение объекта	"Реконструкция автомобильной дороги
2. Қабат саны	--
2. Этажность	-
3. Жоспарлау жүйесі	Объектінің функционалдық мәнін ескере отырып, жоба бойынша
3. Планировочная система	По проекту с учетом функционального назначения объекта
4. Конструктивтік схемасы	-

Бұл құжат ҚР 2003 жылдың 7 қаңтарындағы «Электронды құжат және электронды сандық қол қою» туралы заңның 7 бабы, 1 тармағына сәйкес қағаз бетіндегі заңмен тең. Электрондық құжа

4. Конструктивная схема	-
5. Инженерлік қамтамасыз ету	-
5. Инженерное обеспечение	-
3. Қала құрылысы талаптары	
Градостроительные требования	
1. Көлемдік кеңістіктік шешім	Учаске бойынша шектес объектілермен қиыстыру
1. Объемно-пространственное решение	Увязать со смежными по участку объектами
2. Бас жоспардың жобасы	Учаскенің шектелген аумақтық параметрлерін және көліктік жүргіншілер коммуникациясын дамыту перспективасын ескеру
2. Проект генерального плана	Учесть ограничение территориальные параметры участка и перспективу развития транспортно-пешеходных коммуникаций
2-1 тігінен жоспарлау	-
2-1 вертикальная планировка	-
2-2 абаттандыру және көгалдандыру	-
2-2 благоустройство и озеленение	-
2-3 автомобильдер тұрағы	-
2-3 парковка автомобилей	-
2-4 жердің құнарлы қабатын пайдалану	-
2-4 использование плодородного слоя почвы	-
2-5 шағын сәулеттік пішіндер	-
2-5 малые архитектурные формы	-
2-6 жарықтандыру	-
2-6 освещение	-
4. Сәулет талаптары	
Архитектурные требования	
1. Сәулеттік бейненің стилистикасы	-
1. Стилистика архитектурного образа	-
2. Қоршап тұрған ғимараттармен өзара үйлесімдік сипаты	-
2. Характер сочетания с окружающей застройкой	-
3. Түсі бойынша шешім	-
3. Цветовое решение	-
4. Жарнамалық-ақпараттық шешім, оның ішінде:	-
4. Рекламно-информационное решение, в том числе:	-
4-1 түнгі жарықпен безендіру	-

Бұл құжат ҚР 2003 жылдың 7 қаңтарындағы «Электронды құжат және электронды сандық қол қою» туралы заңның 7 бабы, 1 тармағына сәйкес қағаз бетіндегі заңмен тең. Электрондық құжа

4-1 ночное световое оформление	-
5. Кіреберіс тораптар	-
5. Входные узлы	-
6. Халықтың мүмкіндігі шектеулі топтарының тіршілік әрекеті үшін жағдай жасау	-
6. Создание условий для жизнедеятельности маломобильных групп населения	-
7. Дыбыс-шу көрсеткіштері бойынша шарттарды сақтау	-
7. Соблюдение условий по звукошумовым показателям	-
Д. Сыртқы әрлеуге қойылатын талаптар	
Д. Требования к наружной отделке	
1. Жертөле	-
1. Цоколь	-
2. Қасбет Қоршау құрастырмалары	-
2. Фасад Ограждающие конструкций	-
5. Инженерлік желілерге қойылатын талаптар	
Требования к инженерным сетям	
1. Жылумен жабдықтау	№ , -
1. Теплоснабжение	№ , -
2. Сумен жабдықтау	№ , -
2. Водоснабжение	№ , -
3. Кәріз	№ , -
3. Канализация	№ , -
4. Электрмен жабдықтау	№ , -
4. Электроснабжение	№ , -
5. Газбен жабдықтау	№ , -
5. Газоснабжение	№ , -
6. Телекоммуникация	№ , -
6. Телекоммуникация	№ , -
7. Дренаж (қажет болған жағдайда) және нөсерлік кәріз	№ , -
7. Дренаж (при необходимости) и ливневая канализация	№ , -
8. Стационарлық суғару жүйелері	№ , -
8. Стационарные поливочные системы	№ , -
Құрылыс салушыға жүктелетін міндеттер	

Бұл құжат ҚР 2003 жылдың 7 қаңтарындағы «Электронды құжат және электронды сандық қол қою» туралы заңның 7 бабы, 1 тармағына сәйкес қағаз бетіндегі заңмен тең. Электрондық құжа

Обязательства, возлагаемые на застройщика	
1. Инженерлік іздестірулер бойынша	Жер учаскесін игеруге геодезиялық орналастырылғаннан және оның шекарасы нақты (жергілікті жерге) бекітілгеннен және жер жұмыстарын жүргізуге ордер алынғаннан кейін кірісу
1. По инженерным изысканиям	Приступать к освоению земельного участка разрешается после геодезического выноса и закрепления его границ в натуре (на местности) и ордера на производство земляных работ
2. Қолданыстағы құрылыстар мен құрылғыларды бұзу (ауыстыру) бойынша	-
2. По сносу (переносу) существующих строений и сооружений	-
3. Жер асты және жер үсті коммуникацияларын ауыстыру бойынша	Өтетін инженерлік коммуникациялар анықталған жағдайда, оларды қорғау бойынша сындарлы іс-шараларды көздеу, тиісті инстанциялармен келісу
3. По переносу подземных и надземных коммуникаций	В случае обнаружения проходящих инженерных коммуникаций предусмотреть конструктивные мероприятия по их защите, провести согласование с соответствующими инстанциями
4. Жасыл екпелерді сақтау және /немесе отырғызу бойынша	Қысқаша сипаттамасы
4. По сохранению и/или пересадке зеленых насаждений	Краткое описание
5. Учаскені уақытша қоршау құрылысы бойынша	Қысқаша сипаттамасы
5. По строительству временного ограждения участка	Краткое описание
Қосымша талаптар	Нобайлық жобаға сәйкес құрылыс салынатын жалпы алаң
Дополнительные требования	Общая площадь застройки согласно эскизному проекту
Жалпы талаптар	1. При разработке проекта (рабочего проекта) необходимо руководствоваться нормами действующего законодательства Республики Казахстан в сфере архитектурной, градостроительной и строительной деятельности. 2. Заключение государственной экспертизы по проекту – требуется 3 . Уведомить орган архитектурно-строительного контроля о начале производства строительно-монтажных работ.
Общие требования	1. При разработке проекта (рабочего проекта) необходимо руководствоваться нормами действующего законодательства Республики Казахстан в сфере архитектурной, градостроительной и строительной деятельности. 2. Заключение государственной экспертизы по проекту – требуется 3 . Уведомить орган архитектурно-строительного контроля о начале производства строительно-монтажных работ.

Ескертпелер:

Бұл құжат ҚР 2003 жылдың 7 қаңтарындағы «Электронды құжат және электронды сандық қол қою» туралы заңның 7 бабы, 1 тармағына сәйкес қағаз бетіндегі заңмен тең. Электрондық құжа

(жобалау-сметалық) құжаттаманың құрамында бекітілген құрылыстың бүкіл нормативтік ұзақтығының мерзімі шегінде қолданылады.

2. СТЖ шарттарын қайта қарауды талап ететін мән-жайлар туындаған кезде, оған өзгерістер тапсырыс берушінің келісімі бойынша енгізілуі мүмкін.

3. СЖТ-да көрсетілген талаптар мен шарттар меншік нысанына және қаржыландыру көздеріне қарамастан инвестициялық процестің барлық қатысушылары үшін міндетті. СЖТ тапсырыс берушінің немесе жергілікті сәулет және қала құрылысы органының өтініші бойынша қала құрылыстық кеңестің, сәулеттік жұртшылықтың талқылау нысанасы болып, тәуелсіз сараптамада қарала алады.

4. Тапсырыс беруші СЖТ-да қамтылған талаптармен келіспеуі сот тәртібімен шағымдана алады.

5. Берілген СЖТ сәулет, қала құрылысы және құрылыс қызметі саласындағы уәкілетті мемлекеттік орган белгілеген тәртіпте құрылысқа жобалау алдындағы және жобалау (жобалау-сметалық) құжаттама әзірлеуге және сараптамадан өткізуге арналған негіздемені білдіреді.

6. Мемлекеттік инвестициялардың қатысуынсыз салынып жатқан (салынған), бірақ мемлекеттік және қоғамдық мүдделерді қозғайтын объектілерді мемлекеттік қабылдау комиссиялары пайдалануға қабылдауға тиіс.

Аталған талапты тапсырыс берушіге (құрылыс салушыға) СЖТ берген кезде аудандардың (қалалардың) жергілікті атқарушы органдары белгілейді және ол сол тапсырмада, сондай-ақ құрылыс-монтаж жұмыстарын жүргізуге берілген рұқсатта тіркеуге тиіс.

Примечания:

1. Архитектурно-планировочное задание (далее – АПЗ) и технические условия действуют в течение всего срока нормативной продолжительности строительства, утвержденного в составе проектной (проектно-сметной) документации.

2. В случае возникновения обстоятельств, требующих пересмотра условий АПЗ, изменения в него могут быть внесены по согласованию с заказчиком.

3. Требования и условия, изложенные в АПЗ, обязательны для всех участников инвестиционного процесса независимо от форм собственности и источников финансирования. АПЗ по просьбе заказчика или местного органа архитектуры и градостроительства может быть предметом обсуждения градостроительного совета, архитектурной общественности, рассмотрено в независимой экспертизе.

4. Несогласие заказчика с требованиями, содержащимися в АПЗ, может быть обжаловано в судебном порядке.

5. Выданное АПЗ является основанием на разработку и проведение экспертизы предпроектной и проектной (проектно-сметной) документации на строительство в установленном уполномоченным государственным органом в сфере архитектурной, градостроительной и строительной деятельности порядке.

6. Объекты, строящиеся (построенные) без участия государственных инвестиций, но затрагивающие государственные и общественные интересы, подлежат приемке в эксплуатацию государственными приемочными комиссиями.

Указанное условие устанавливается местными исполнительными органами (городов) при выдаче заказчику (застройщику) АПЗ и должно быть зафиксировано в этом задании, а также в разрешении на производство строительно-монтажных работ.

Руководитель отдела **Аманчин Султан Аскарович**

Бұл құжат ҚР 2003 жылдың 7 қаңтарындағы «Электронды құжат және электронды сандық қол қою» туралы заңның 7 бабы, 1 тармағына сәйкес қағаз бетіндегі заңмен тең. Электрондық құжа

Бұл құжат ҚР 2003 жылдың 7 қаңтарындағы «Электронды құжат және электронды сандық қол қою» туралы заңның 7 бабы, 1 тармағына сәйкес қағаз бетіндегі заңмен тең. Электрондық құжа

АҚТӨБЕ ОБЛЫСЫНЫҢ ӘКІМДІГІ
АҚТӨБЕ ОБЛЫСЫНЫҢ ЖОЛАУШЫЛАР КӨЛІГІ ЖӘНЕ АВТОМОБИЛЬ ЖОЛДАРЫ БАСҚАРМАСЫ МЕМЛЕКЕТТІК МЕКЕМЕСІ

АКИМАТ АКТЮБИНСКОЙ ОБЛАСТИ
ГОСУДАРСТВЕННОЕ УЧРЕЖДЕНИЕ УПРАВЛЕНИЕ ПАССАЖИРСКОГО ТРАНСПОРТА И АВТОМОБИЛЬНЫХ ДОРОГ АКТЮБИНСКОЙ ОБЛАСТИ

030000, Ақтөбе қаласы,
Маресьев көшесі, 91
тел/факс: 544597

030000, г.Актобе
улица Маресьева, 91
тел/факс: 544597

2020 жылғы 11.03 *2020 года*

№ 1-02-2/278

Директору
ТОО «КарагандаКаздорпроект»
Камалетдинову Р.М.

ГУ «Управление пассажирского транспорта и автомобильных дорог Актюбинской области» сообщает, что объект «Реконструкция автомобильной дороги ул. Г.Жубановой г. Актобе» по уровню ответственности относится к объекту II-го нормального (технически сложного) уровня ответственности.

И.о. заместителя
руководителя управления **Базаргалиев Е.**

Исполнитель: Н. Нагиметов
Телефон: 8 /7132/ 54-45-17

АҚТӨБЕ ОБЛЫСЫНЫҢ ӘКІМДІГІ
АҚТӨБЕ ОБЛЫСЫНЫҢ
ЖОЛАУШЫЛАР КӨЛІГІ ЖӘНЕ
АВТОМОБИЛЬ ЖОЛДАРЫ
БАСҚАРМАСЫ
МЕМЛЕКЕТТІК МЕКЕМЕСІ

АКИМАТ АКТЮБИНСКОЙ ОБЛАСТИ
ГОСУДАРСТВЕННОЕ УЧРЕЖДЕНИЕ
УПРАВЛЕНИЕ
ПАССАЖИРСКОГО ТРАНСПОРТА И
АВТОМОБИЛЬНЫХ ДОРОГ
АКТЮБИНСКОЙ ОБЛАСТИ

030000, Ақтөбе қаласы,
Абилхайырхан д-лы, 40
тел/факс; 54 45 97

030000 г.Актобе
пр. Абулхайрхана, 40
тел/факс: 54 45 97

2023 жылғы 1 қыркүйек
№ 1-02-2/933

20___ года
№_____

Директору
ТОО « КарагандаКаздорпроект»
Камалетдинову Р.М.

ГУ "Управление пассажирского транспорта и автомобильных дорог Актюбинской области" сообщает, что начало реализации рабочего проекта «Реконст укция автомобильной дороги ул. Г. Жубановой г. Актобе» намечено на 2 квартал (апрель) 2024 г.

Руководитель управления **Кайер А.М.**

исп. Р.Сарбеков
тел. 8 (7132) 54-45-17

АҚТӨБЕ ОБЛЫСЫНЫҢ ӘКІМДІГІ
АҚТӨБЕ ОБЛЫСЫНЫҢ ЖОЛАУШЫЛАР КӨЛІГІ ЖӘНЕ АВТОМОБИЛЬ ЖОЛДАРЫ БАСҚАРМАСЫ МЕМЛЕКЕТТІК МЕКЕМЕСІ

АКИМАТ АКТЮБИНСКОЙ ОБЛАСТИ
ГОСУДАРСТВЕННОЕ УЧРЕЖДЕНИЕ УПРАВЛЕНИЕ ПАССАЖИРСКОГО ТРАНСПОРТА И АВТОМОБИЛЬНЫХ ДОРОГ АКТЮБИНСКОЙ ОБЛАСТИ

030000, Ақтөбе қаласы,
Маресьев көшесі, 91
тел/факс: 544597

030000, г.Актобе
улица Маресьева, 91
тел/факс: 544597

2020 жылғы 11.03 *2020 года*

№ 1-02-2/277

Директору
ТОО «КарагандаКаздорпроект»
Камалетдинову Р.М.

ГУ «Управление пассажирского транспорта и автомобильных дорог Актюбинской области» сообщает, что финансирование объекта «Реконструкция автомобильной дороги ул. Г.Жубановой г. Актобе» планируется осуществлять за счет республиканского и местного бюджета.

И.о. заместителя
руководителя управления **Базаргалиев Е.**

Исполнитель: Н. Нагиметов
Телефон: 8 /7132/ 54-45-17

РЕСПУБЛИКА КАЗАХСТАН
АКИМАТ ГОРОДА АКТОБЕ АКТЮБИНСКОЙ ОБЛАСТИ

ПОСТАНОВЛЕНИЕ

№3160 «20» августа 2020 г.

О предоставлении государственному учреждению «Управление пассажирского транспорта и автомобильных дорог Актюбинской области» права временного безвозмездного землепользования на земельный участок

В соответствии со статьями 18, 36, 43 Земельного Кодекса Республики Казахстан от 20 июня 2003 года № 442-II-ЗРК, со статьями 31, 37 Закона Республики Казахстан «О местном государственном управлении и самоуправлении в Республике Казахстан», на основании ходатайства ГУ «Управление пассажирского транспорта и автомобильных дорог Актюбинской области», заключения городской комиссии по регулированию земельных отношений и предоставлению права на земельный участок от 13 августа 2020 года №26, акимат города **ПОСТАНОВЛЯЕТ:**

1. Предоставить государственному учреждению «Управление пассажирского транспорта и автомобильных дорог Актюбинской области» право временного безвозмездного землепользования сроком на 3 (три) года на земельный участок в городе Актобе, район Астана, улица Г.Жубановой на период проектирования и строительства автомобильной дороги по объекту «Реконструкция автомобильной дороги ул.Г.Жубановой».
2. Контроль за исполнением данного постановления возложить на заместителя акима города Актобе (С.Ли).

Аким города **А.Шахаров**

АКИМАТ
ГОРОДА АКТОБЕ
АКТЮБИНСКОЙ ОБЛАСТИ

ПОСТАНОВЛЕНИЕ

№4230 «4» октября 2023 года

О предоставлении земельного участка государственному учреждению «Управление пассажирского транспорта и автомобильных дорог Актюбинской области»

В соответствии со статьями 18, 43, 71 Земельного Кодекса Республики Казахстан, со статьями 31, 37 Закона Республики Казахстан «О местном государственном управлении и самоуправлении в Республике Казахстан», на основании ходатайства ГУ «Управление пассажирского транспорта и автомобильных дорог Актюбинской области», акимат города

ПОСТАНОВЛЯЕТ:

1. Предоставить государственному учреждению «Управление пассажирского транспорта и автомобильных дорог Актюбинской области» земельный участок сроком на 3 (три) года на период проектирования и изыскательских работ для строительства автомобильной дороги по объекту: «Реконструкция автомобильной дороги ул.Г.Жубановой» в городе Актобе, район Астана, улица Г. Жубановой.

2. Контроль за исполнением данного постановления возложить на заместителя акима города Актобе Хамиева А.Т.

Аким города **А. Бекет**

Объект: «Реконструкция автомобильной дороги ул Г. Жубановой в г. Актобе»

УТВЕРЖДАЮ:
ГУ «Управление пассажирского транспорта
и автомобильных дорог Актюбинской области»
Руководитель _____ Кайер А.М.
м.п. " 15 " ноября 2023г.

Ведомость источников получения и способов транспортировки основных материалов, изделий и полуфабрикатов

№ п/п	Источник получения материалов: Наименование и целевое назначение материала	% от общей потреб-ности	Наименование поставщика, станции или пристани	Вид франко для данного мат-ла	% от общей потреб-ности	Железнодорожные перевозки: Станция, куда прибывает материал	при погрузке подача вагонов: по аренд. путям	по собств. путям	при разгрузке подача вагонов: по аренд. путям	по собств. путям	Растоян первоз. по ж/д, км	Автомобильные перевозки: от истчн. получения до пикета трассы, км	% от общей потреб-ности	среднее расстоян.км	Прим.
	Материал на дорогу														
1	Асфальтобетонная		АБЗ		100							ПК 28+44-20км	100	22	в населённом
	смесь ,бетон,	1000	ТОО"СлАр"												17км
	бетонная смесь		г.Актобе		100										
2	Фракционный	100										ПК 28+44-12км	100	22	в населённом
	щебень:		ТОО		100										17км
	фр.5-10мм		"Торговый дом												
	М-1000,		"Нур-Тас"												
	фр.5-20, 20-40мм		м-ние												
	М-1000,		"Акшатское"												
	фракции 40-70 мм														
	М 1000,														
	отсев дробления -	100			100										
	М 800, ЩПС														
3	Песчано-гравийная	100	Георгиевское		100							ПК 0+0-12,0км	100	12	
	смесь		месторождение												
			АО"КоктасАктобе"												
4	Песок	100	«Шолаксайское»		100							ПК 0+0-10,0км	100	10	
			месторождение												
			ТОО "АКНМ"												
5	Вода для бытовых	100	Водопровод		100							ПК 28+44 -5км	100	5	в населённом
	технических нужд		г.Актобе												5км

№ п/п	Источник получения материалов: Наименование и целевое назначение материала	% от общей потреб-ности	Наименование поставщика, станции или пристани	Вид франко для данного мат-ла	% от общей потреб-ности	Железнодорожные перевозки: Станция, куда прибывает материал	при погрузке подача вагонов: по аренд. путям	при погрузке подача вагонов: по собств. путям	при разгрузке подача вагонов: по аренд. путям	при разгрузке подача вагонов: по собств. путям	Растоян первоз. по ж/д, км	Автомобильные перевозки: от истчн. получения до пикета трассы, км	% от общей потреб-ности	среднее расстоян.км	Прим.
6	Ж/б конструкции	30	Камыстинский р-он Костанвйской обл.		30							ПК 28+44 -566км-	30	568	в населённом 17км
		10	г. Костанай		10							ПК 28+44 -778км	10	780	в населённом 17км
		60	г. Актобе		60							ПК 28+44 -15км	60	17	в населённом 17км
7	Гранитный бортовой камень	100	Жаркаинский р-он Акмолинской обл.		100							ПК 28+44 -1132км		1134	в населённом 17км
8	Прочие материалы (гидроизоляция, мет. констр-ции, трубы и т.п.)	100	г. Актобе		100							ПК 28+44 -15км	100	17	в населённом 12км
9	Опоры освещения	100	г. Актобе		100							ПК 28+44 -1698км		17	в населённом 17км
10	База заказчика		г. Актобе									ПК 28+44 -15км		17	в населённом 17км
11	Вскрышные породы - суглинок тяжёлый щебенистый с включе-нием щебня более 30% п.35г для возведения насыпи а/дороги	100	АО «Коктас-Актобе» щебёночный карьер "Белогорка"		100							ПК 28+44 -73км	100	75	в населённом 30км
12	Свалка для вывоза мусора		г. Актобе		100							ПК 28+44 -12км	100	14	в населённом 14км

ГИП Тарановский В.В.

«Утверждаю»
Руководитель ГУ «Управление пассажирского транспорта и автомобильных дорог Актюбинской области»

Ибрашов М.Е.

февраль 2021 г.

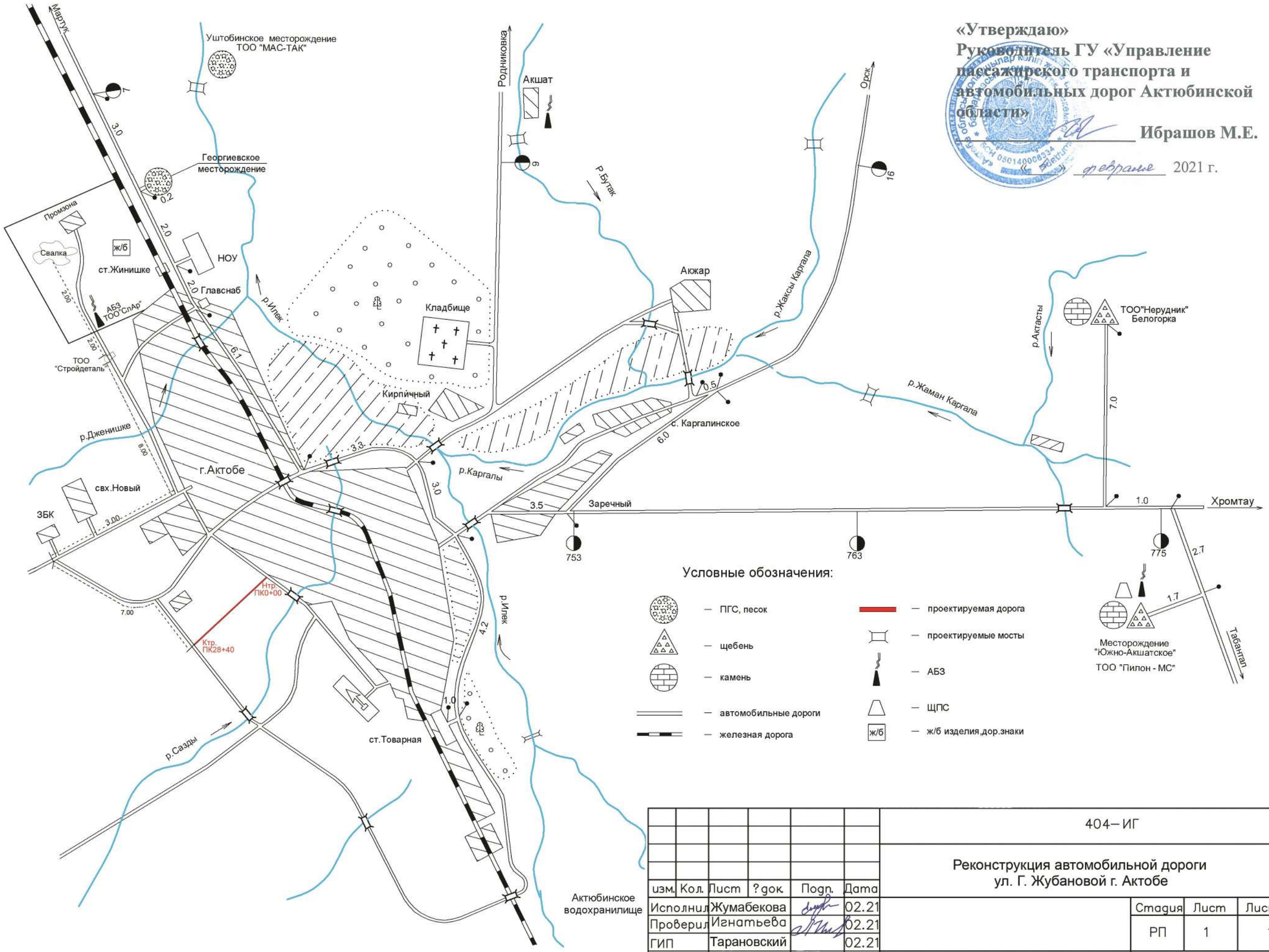

изм.	Кол.	Лист	?док.	Подп.	Дата	404–ИГ		
						Реконструкция автомобильной дороги ул. Г. Жубановой г. Актобе		
Исполнил		Жумабекова			02.21		Стадия	Лист	Листов
Проверил		Игнатьева			02.21		РП	1	1
ГИП		Тарановский			02.21				
						Схема доставки дорожно-строительных материалов	ТОО "КарагандаКаздорпроект" ГСЛ №14001272	

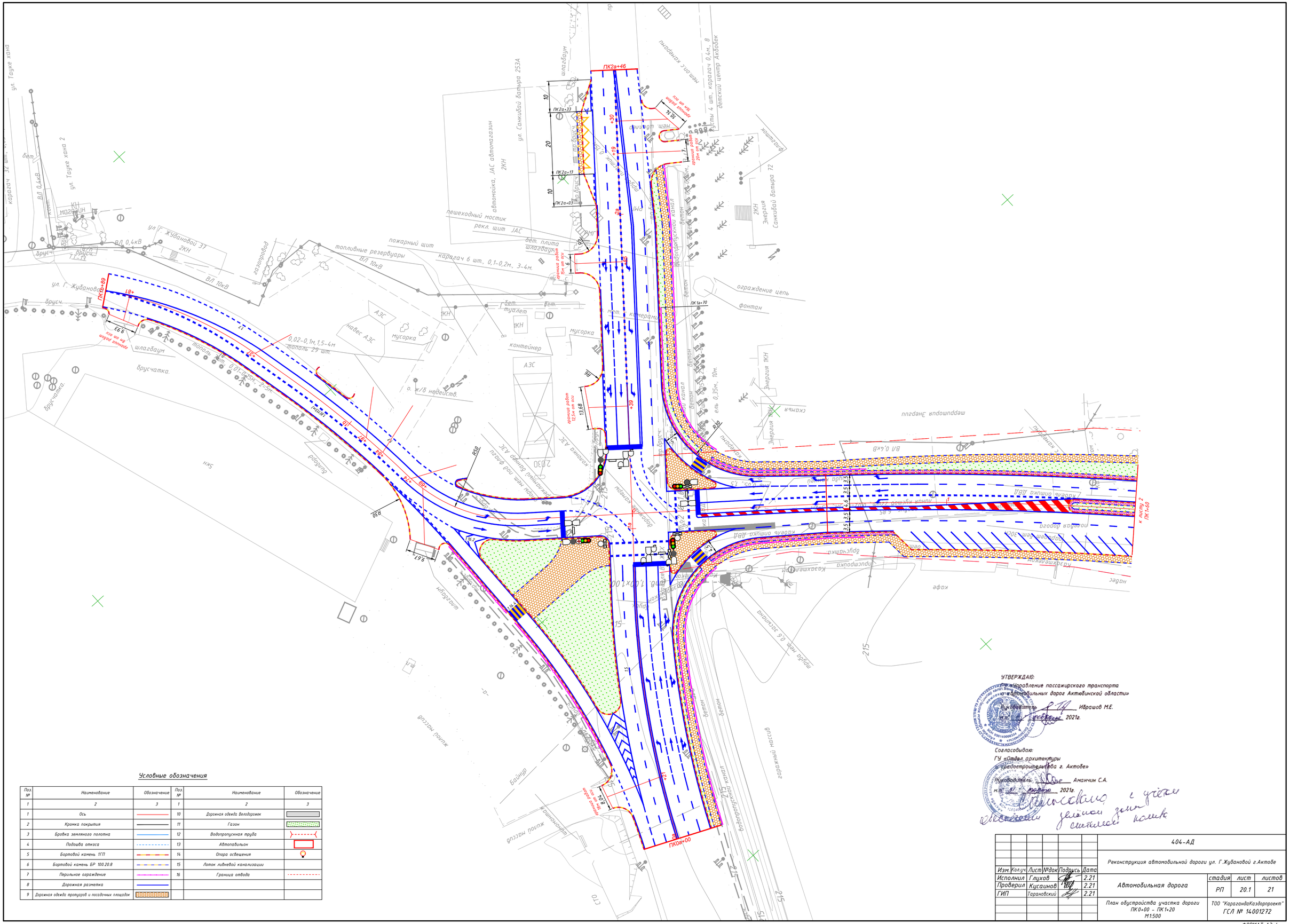

УТВЕРЖДАЮ:
Руководитель
Ибрашов М.Е.
2021г.

Согласовываю:
ГУ «Отдел архитектуры и градостроительства г. Актобе»
Руководитель
Аманчин С.А.
2021г.

Условные обозначения

Поз. №	Наименование	Обозначение	Поз. №	Наименование	Обозначение
1	2	3	1	2	3
1	Ось		10	Дорожная одежда Велодорожек	
2	Кромка покрытия		11	Газон	
3	Бровка земляного полотна		12	Водопропускная труба	
4	Подошва откоса		13	Автопавильон	
5	Бортовой камень 1ГП		14	Опора освещения	
6	Бортовой камень БР 100.20.8		15	Лоток ливневой канализации	
7	Перильное ограждение		16	Граница отвода	
8	Дорожная разметка				
9	Дорожная одежда тротуаров и посадочных площадок				

Изм.	Кол.уч.	Лист	№док.	Подпись	Дата	404-АД		
						Реконструкция автомобильной дороги ул. Г.Жудановой г.Актобе		
Исполнил		Глухов			2.21	Автомобильная дорога	стадия	лист	листов
Проверил		Кусаинов			2.21		РП	20.1	21
ГИП		Тарановский			2.21				
						План обустройства участка дороги ПК0+00 – ПК1+20 М1:500	ТОО "КарагандаКаздорпроект" ГСЛ № 14001272	

ФОРМАТ А3х4

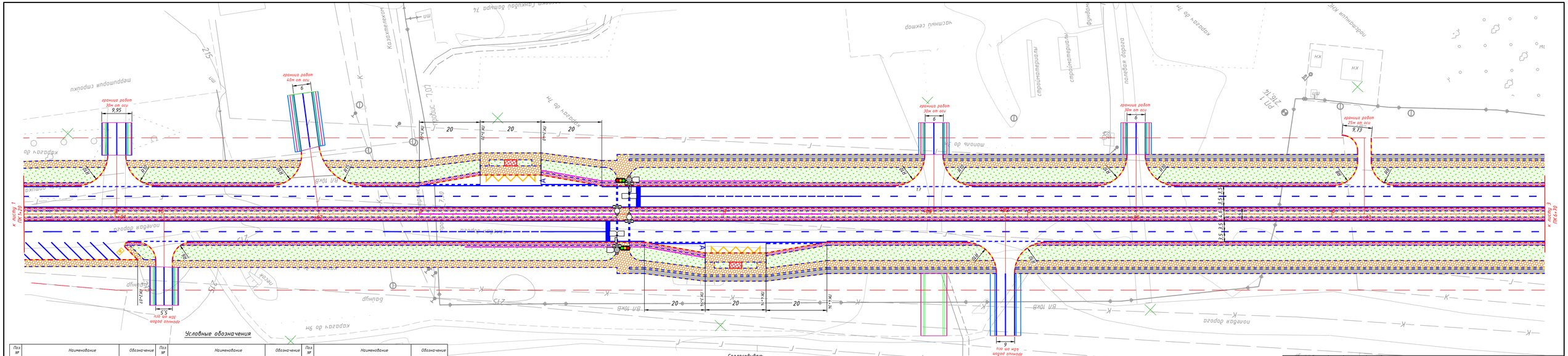
граница работ 30м от оси
9.95
граница работ 40м от оси
6
20
20
20
20
20
20
граница работ 30м от оси
6
граница работ 30м от оси
6
граница работ 25м от оси
9.73
5.5
9
граница работ 30м от оси
к листу 1 ПК1+20
к листу 3 ПК6+70
Каз телеком
215
ул. Кубанова
ул. Ганиева
ул. Ганиева
ул. Ганиева

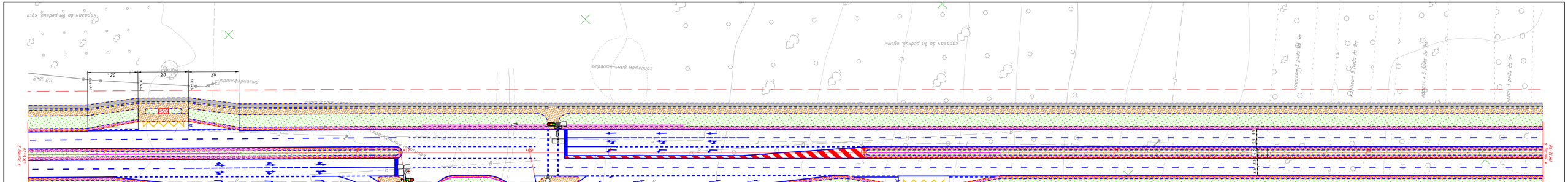
к листу 2
ПК6+70
к листу 4
ПК12+70
строительный материал
трансформатор
20
20
20

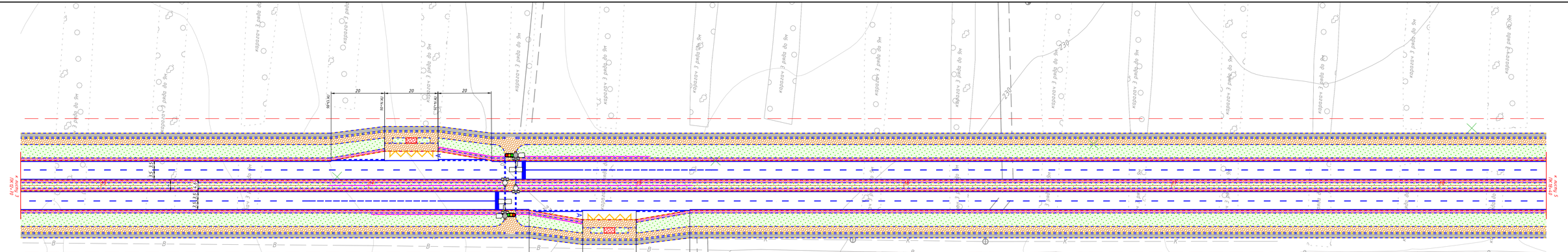
20
20
20
ПК12+70
ПК12+90
ПК13+10
ПК13+30
ПК13+50
ПК13+70
ПК13+90
ПК14+10
ПК14+30
ПК14+50
ПК14+70
ПК14+90
20
20
20
ПК12+40
ПК12+60
ПК12+80
ПК13+00
ПК13+20
ПК13+40
ПК13+60
ПК13+80
ПК14+00
ПК14+20
ПК14+40
ПК14+60
ПК14+80

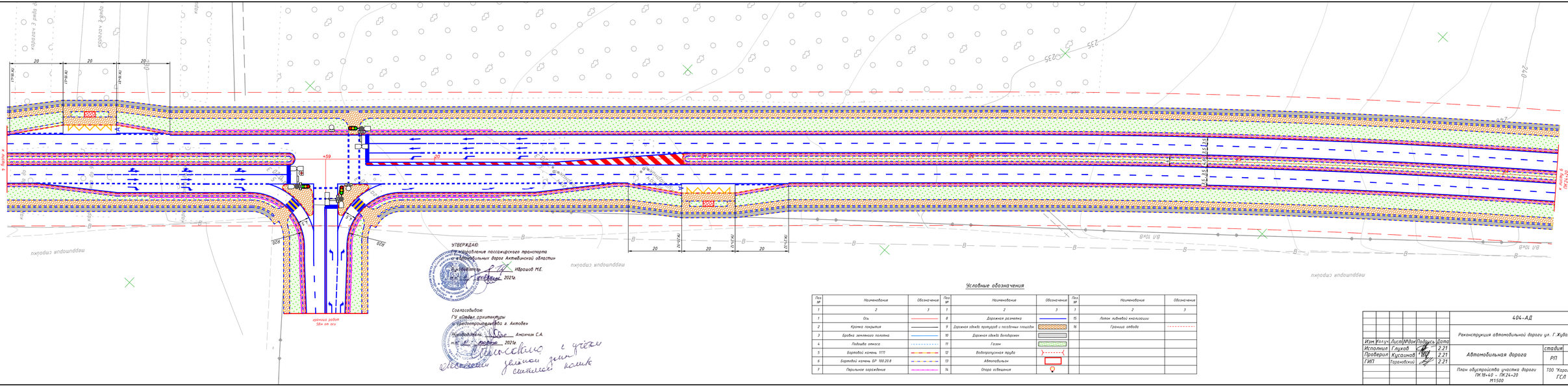
20
20
20

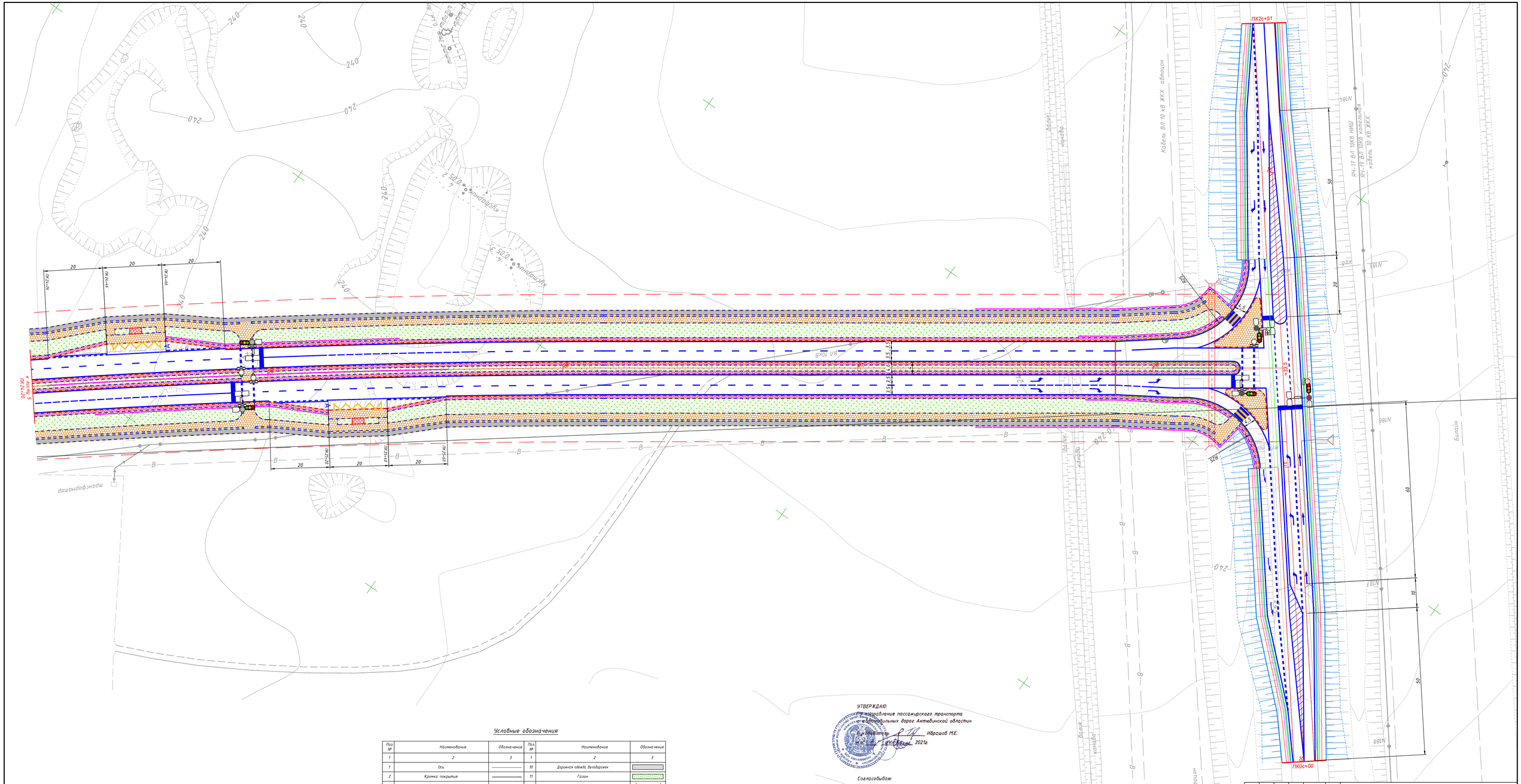

Условные обозначения

Поз №	Наименование	Обозначение	Поз №	Наименование	Обозначение
1	2	3	1	2	3
1	Ось		10	Дорожная одежда велодорожек	
2	Кромка покрытия		11	Газон	
3	Бровка земляного полотна		12	Водопропускная труба	
4	Подошва откоса		13	Автопавильон	
5	Бортовой камень 1ГП		14	Опора освещения	
6	Бортовой камень БР 100.20.8		15	Лоток ливневой канализации	
7	Перильное ограждение		16	Граница отвода	
8	Дорожная разметка				
9	Дорожная одежда проездов и посадочных площадок				

УТВЕРЖДАЮ:
Руководитель ГУ «Управление пассажирского транспорта и автомобильных дорог Актюбинской области»
Ибрашов М.Е.
«__» _____ 2021г.

Согласовано:
ГУ «Отдел архитектуры и градостроительства г. Актобе»
Руководитель Амантчин С.А.
«__» _____ 2021г.

Замечания с учетом данных замечаний согласен

Изм	Кол.уч	Лист	№док	Подпись	Дата				
Исполнил	Глухов				2.21	404-АД			
Проверил	Кусаинов				2.21	Реконструкция автомобильной дороги ул. Г.Жубановой г.Актобе			
ГИП	Тарановский				2.21	Автомобильная дорога	стадия	лист	листов
							РП	20.6	21
						План обустройства участка дороги ПК 24+20 - ПК 28+44 М1:500	ТОО "КарагандаКаздорпроект" ГСЛ № 14001272		

ФОРМАТ А3х4

Типовой поперечный профиль по ул. Г.Жубановой
(с карманом для остановки общественного транспорта)

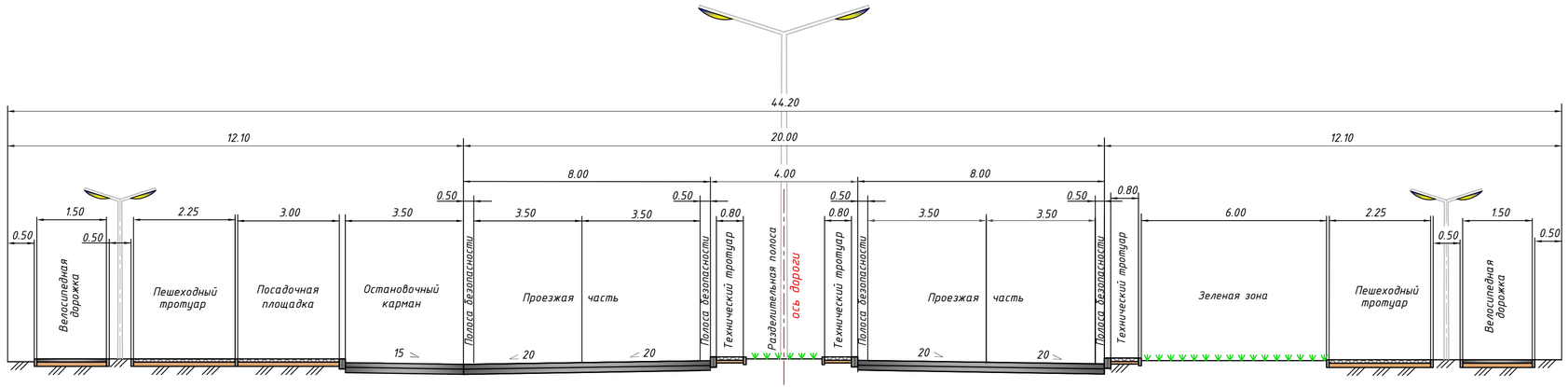

Типовой поперечный профиль по ул. Г.Жубановой

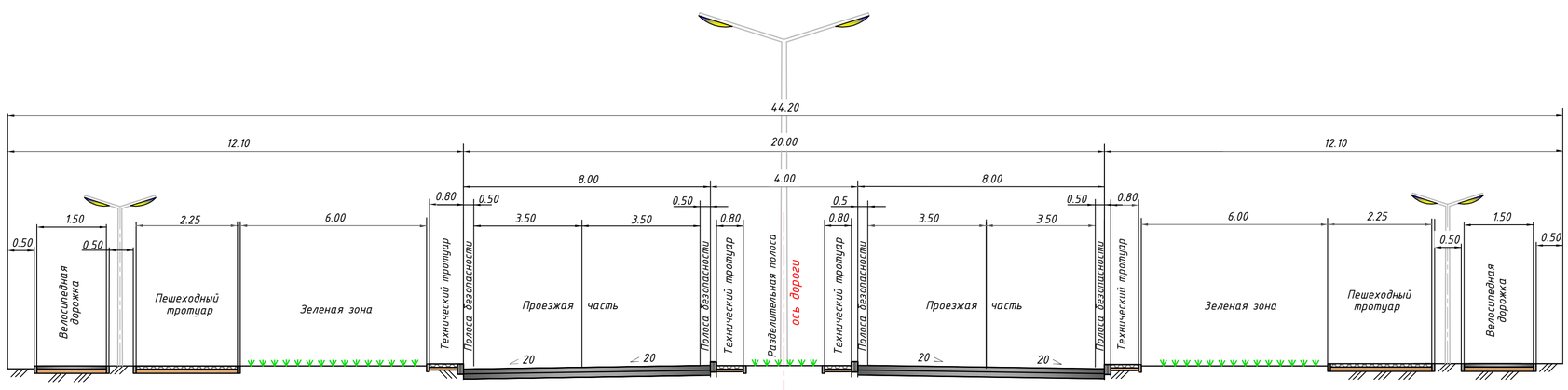

УТВЕРЖДАЮ:
ГУ «Управление пассажирского транспорта
и автомобильных дорог Актюбинской области»
Руководитель _____ Ибрашов М.Е.
м.п. "4" февраля 2021г.

Согласовываю:
ГУ «Отдел архитектуры
и градостроительства г. Актобе»
Руководитель _____ Аманчин С.А.
м.п. "31" марта 2021г.

Согласовано с учетом увеличения зонт стилизованной конструкции

Примечание:

1. Поперечный профиль запроектирован согласно СП РК 3.01-101-2013 «Градостроительство. Планировка и застройка городских и сельских населенных пунктов» и утвержденному заданию на проектирование.
2. Все размеры на чертеже указаны в метрах.

						404-АД			
						Реконструкция автомобильной дороги ул . Г. Жубановой г. Актобе			
Изм.	Кол.уч.	Лист	№док	Подпись	Дата				
Исполнил		Жантыбаева			01.21	Земляное полотно и дорожная одежда	Стадия	Лист	Листов
Проверил		Тарановский			01.21		РП	6	
ГИП		Тарановский			01.21				
						Типы поперечных профилей улицы	ТОО "КарагандаКаздорпроект" ГСЛ № 14001272		

Тип	Чертеж
I	

Тип I - (новая дорожная одежда)
Тип местности по характеру увлажнения - 1

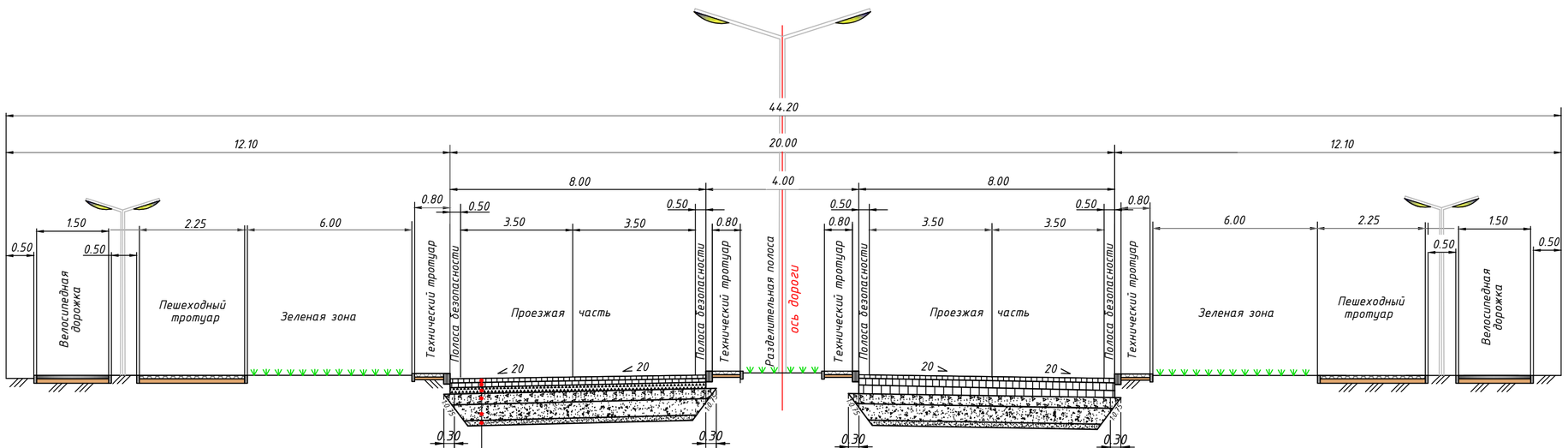

Расчет прочности дорожной одежды по СН РК 3.03-04-2014

Наименование конструктивных слоев	Схема конструкции, м	Расчетные характеристики слоев, МПа	Общий модуль упругости на поверхности слоев, МПа
Верхний слой покрытия из щебеночно-мастичной асфальтобетонной смеси на битуме БНД-100/130	Тип I 0.05	E_1=2700	$E_{тр.}$ =230,0 $E_{общ}$ =258,22
Нижний слой покрытия из горячей плотной асфальтобетонной смеси типа А	0.07	E_2 =2400	$E_{общ}$ =210,68
Верхний слой основания из черного щебня для основания устраиваемого по методу "заклинки"	0.10	E_3 =600	$E_{общ}$ =150,94
Нижний слой основания из щебеночной смеси с непрерывной гранулометрией С4-80мм	0.15	E_4 =230	$E_{общ}$ =107,25
Дополнительный слой основания из не оптимальной ЩГПС соответствущей смеси С6	0.18	E_5 =200	$E_{общ}$ = 76,38
Прослойка из песка средней крупности		$E_{пес.}$ =120	
Суглинок легкий		$E_{гр}$=45 φ =19,25° С=0,02108	$E_{гр.}$=45

Конструкция дорожной одежды Тип I

Верхний слой покрытия из щебеночно-мастичной асфальтобетонной смеси на битуме марки БНД 100/130 с добавлением полимера по СТ РК 2373-2013 Розлив битума марки БНД 100/130 - 0,3л/м2 по СП РК 3.03-104-2014	- 0.05
Нижний слой покрытия из горячей плотной асфальтобетонной смеси из щебеночной (гравийной) смеси типа А по СТ РК 1225-2003 Розлив битума марки БНД 100/130 - 0,3л/м2 по СП РК 3.03-104-2014	- 0.07
Верхний слой основания из черного щебня для основания устраиваемого по методу "заклинки" по ГОСТ 25607-2009 Розлив битума марки БНД 100/130 - 0,5л/м2 по СП РК 3.03-104-2014	- 0.10
Нижний слой основания из щебеночной смеси с непрерывной гранулометрией С4-80мм по ГОСТ 25607-2009	- 0.15
Дополнительный слой основания из не оптимальной ЩГПС фр.0-40мм соответствуещей смеси С6 по ГОСТ 25607-2009	- 0.18
Прослойка из песка средней крупности по ГОСТ 8736-2014	- 0.10
Грунт основания - суглинок легкий	

Примечание:

1. Чертеж разработан на основании типового проекта серии 3.503-71/88 "Дорожные одежды автомобильных дорог общего пользования".
2. Существующая проезжая часть на пр. Санкибай батыра и а/д "Южный обход г.Актобе" перекрывается по типу II
3. Все размеры даны в метрах.

УТВЕРЖДАЮ:
ГУ «Управление пассажирского транспорта и автомобильных дорог Актюбинской области»
Руководитель _____ Ибрашов М.Е.
м.п. "12" марта 2021г.

Изм.	Кол.уч.	Лист	№док	Подпись	Дата	404-АД		
						Реконструкция автомобильной дороги ул. Г. Жубановой г. Актобе		
Исполнил	Зарлык				03.21	Земляное полотно и дорожная одежда	Стадия	Лист	Листов
Проверил	Тарановский				03.21		РП	8	
ГИП	Тарановский				03.21				
						Конструкция дорожной одежды Тип I	ТОО "КарагандаКаздорпроект" ГСЛ № 14001272		

ФОРМАТ А3х4

Ақтөбе қаласының әкімдігі **Акимат города Актобе**

ҚАУЛЫ **ПОСТАНОВЛЕНИЕ**

Выдача разрешения на использование земельного участка для изыскательских работ

Номер РД: KZ90VBM01372811 Дата выдачи: 05.04.2021

Настоящее разрешение выдано: Товарищество с ограниченной ответственностью "КарагандаКаздорпроект"

БИН: 031140005031

В соответствии со статьями 18, 71 Земельного Кодекса Республики Казахстан от 20 июня 2003 года № 442-II-ЗРК, со статьями 31, 37 Закона Республики Казахстан «О местном государственном управлении и самоуправлении в Республике Казахстан», на основании ходатайства ТОО «КарагандаКаздорпроект» акимат города ПОСТАНОВЛЯЕТ:

1. Разрешить товариществу с ограниченной ответственностью «КарагандаКаздорпроект» проведение инженерно-топографических и инженернерно-геологических работ для реконструкции автомобильной дороги по улице Г.Жубановой в городе Актобе, район Астана сроком до 10 апреля 2021 года.
2. Контроль за исполнением данного постановления возложить на заместителя акима города Актобе (С.Ли).

Срок действия до: 10.04.2021

Аким Шахаров Асхат Берлешевич

Бұл құжат ҚР 2003 жылдың 7 қаңтарындағы «Электронды құжат және электронды сандық қол қою» туралы заңның 7 бабы, 1 тармағына сәйкес қағаз бетіндегі заңмен тең. Электрондық құжа

Ақтөбе қаласының әкімдігі **Акимат города Актобе**

ҚАУЛЫ **ПОСТАНОВЛЕНИЕ**

Іздестіру жұмыстары үшін жер учаскесін пайдалануға арналған рұқсатты беру

Рұқсат беруі құжаттың нөмірі: KZ90VBM01372811 Берілу күні: 05.04.2021

Осы рұқсат берілді: "КарагандаКаздорпроект" жауапкершілігі шектеулі серіктестігі

БСН: 031140005031

Қазақстан Республикасының 2003 жылғы 20 маусымдағы №442-II-ҚРЗ Жер Кодексінің 18, 71 баптарына, Қазақстан Республикасының «Қазақстан Республикасындағы жергілікті мемлекеттік басқару және өзін-өзі басқару туралы» Заңының 31, 37 баптарына сәйкес, «КарагандаКаздорпроект» ЖШС-ның өтініші негізінде қала әкімдігі ҚАУЛЫ ЕТЕДІ:

1. «КарагандаКаздорпроект» жауапкершілігі шектеулі серіктестігіне Ақтөбе қаласы, Астана ауданында Ғ.Жұбанова көшесіндегі автомобиль жолын қайта жаңарту үшін инженерлік-топографиялық және инженерлік-геологиялық жұмыстарын жүргізуге 2021 жылғы 10 сәуірге дейін рұқсат берілсін.
2. Осы қаулының орындалуын бақылау Ақтөбе қаласы әкімінің орынбасарына (С.Ли) жүктелсін.

Мерзімге дейін пайдалану: 10.04.2021

Әкім Шахаров Асхат Берлешевич

Бұл құжат ҚР 2003 жылдың 7 қаңтарындағы «Электронды құжат және электронды сандық қол қою» туралы заңның 7 бабы, 1 тармағына сәйкес қағаз бетіндегі заңмен тең. Электрондық құжа

ҚАЗАҚСТАН РЕСПУБЛИКАСЫ
ЭКОЛОГИЯ, ГЕОЛОГИЯ ЖӘНЕ ТАБИҒИ
РЕСУРСТАР МИНИСТРЛІГІ
СУ РЕСУРСТАРЫ КОМИТЕТІ
"СУ РЕСУРСТАРЫН ПАЙДАЛАНУДЫ
РЕТТЕУ ЖӘНЕ ҚОРҒАУ ЖӨНІНДЕГІ
ЖАЙЫҚ – КАСПИЙ
БАССЕЙНДІК ИНСПЕКЦИЯСЫ"
РЕСПУБЛИКАЛЫҚ
МЕМЛЕКЕТТІК МЕКЕМЕСІ

МИНИСТЕРСТВО ЭКОЛОГИИ, ГЕОЛОГИИ И
ПРИРОДНЫХ РЕСУРСОВ
РЕСПУБЛИКИ КАЗАХСТАН
КОМИТЕТ ПО ВОДНЫМ РЕСУРСАМ
РЕСПУБЛИКАНСКОЕ
ГОСУДАРСТВЕННОЕ УЧРЕЖДЕНИЕ
"ЖАЙЫК-КАСПИЙСКАЯ БАССЕЙНОВАЯ
ИНСПЕКЦИЯ ПО РЕГУЛИРОВАНИЮ
ИСПОЛЬЗОВАНИЯ И ОХРАНЕ
ВОДНЫХ РЕСУРСОВ"

060002, Атырау қаласы, Абай көшесі-10«а»
Тел/факс: 8(7122) 32-69-09
E-mail: kaspibi@ecogeo.gov.kz

060002, город Атырау, улица Абая-10 «а».
Тел/факс: 8(7122) 32-69-09
E-mail: kaspibi@ecogeo.gov.kz

№ 18-13-02-05/927
03.06.2021

ГУ «Управление пассажирского транспорта и автомобильных дорог Актюбинской области»

На Ваш № 1-02-2/580 от 21.05.2021 года

РГУ «Жайык-Каспийская бассейновая инспекция по регулированию использования и охране водных ресурсов» (далее-Инспекция), касательно согласования рабочего проекта «Реконструкция автомобильной дороги ул. Г.Жубановой г.Актобе» и ОВОС к рабочему проекту (далее-Проект) сообщает следующее:

В соответствии с подпунктом 7) пункта 2 статьи 40 Водного кодекса Республики Казахстан Инспекция осуществляет функции согласования документов о проведении строительных, дноуглубительных, взрывных работ по добыче полезных ископаемых, водных растений, прокладке кабелей, трубопроводов и других коммуникаций, рубке леса, а также буровых, сельскохозяйственных и других работ на водных объектах, водоохранных полосах и зонах.

Изучив Проект выяснено, что расстояние от проектируемого участка до ближайшего водного объекта (р. Сазда) составляет 880 м в юго-восточном направлении, т.е. участок располагается вне водоохранных зон и полос водных объектов.

Отсюда следует, что согласование деятельности на территории за пределами водоохранных зон и полос не относится к компетенции бассейновых инспекций.

И.О.руководителя инспекции **Б. Кадимов**

исп. Жумабеков А.
Тел. 87132 554 076

02.06.2021

«Утверждаю»
Руководитель ГУ «Управление пассажирского транспорта и автомобильных дорог Актюбинской области»

_____ Ибрашов М.Е.

«___» февраля 2021 г.

АКТ
по обследованию существующей автомобильной дороги по объекту
«Реконструкция автомобильной дороги ул. Г. Жубановой г. Актобе»
на предмет состояния существующей дорожной одежды, существующих водопропускных труб, боротвых камней, тротуаров, площадок (парковок и тротуаров), дорожных знаков, колесоотбойных брусов, заборов, металлоконструкций, железобетонных парапетов.

1. **Дата проведения обследования:** 20.01.2021г.

2. **Место проведения:** г.Актобе, район Астана.

3. **Наименование объекта:** существующая дорожная одежда, существующие водопропускные трубы, боротвые камни, тротуары, площадки (парковки и тротуары), дорожные знаки, колесоотбойный брус, заборы, металлоконструкции, перильные ограждения, железобетонные парапеты

4. **Год постройки:** неизвестно

5. **Классификация обследуемых элементов автомобильной дороги (недостатки и повреждения):**

- существующая дорожная одежда

На участке ПК0а+00-ПК2а+46 пересечение с проспектом Санкибай батыра и улицы Г. Жубановой дорожная одежда представляет собой асфальтобетонное покрытие из горячей, плотной мелкозернистой асфальтобетонной смеси hср=13см, основание из щебеночной смеси фракции 5-40мм hср=20см и подстилающего слоя из отсева дробления hср=12см.

На участке ПК0с+00-ПК2с+51 пересечение с автомобильной дорогой Южный обход и улицы Г. Жубановой дорожная одежда состоит из асфальтобетонного покрытия из горячей, плотной мелкозернистой асфальтобетонной смеси hср=10см, основания из щебеночной смеси фракции 5-40мм hср=18см и подстилающего слоя из отсева дробления hср=10см.

Дорожная одежда в удовлетворительном состоянии, имеет небольшие дефекты в виде продольных и поперечных трещин и отдельных выбоин.

- существующие водопропускные трубы

Существующая металлическая водопропускная труба на обследуемом участке автомобильные дороги d-2x1,0 м. Труба не отвечает нормативным требованиям на несущие нагрузки, имеет деформации и коррозию.

При составлении актов обследования существующих искусственных сооружений выявлены следующие дефекты: сколы бетона и трещины в блоках оголовков, выщелачивание, коррозия тела трубы.

- существующие бортовые камни

Бортовые камни представлены в двух видах прикромочные БР 100.30.18 и тротуарные БР 100.20.8. Бортовые камни имеют следы механических повреждений, сколы, оголения арматуры. Физический износ до 73%.

- существующие тротуары

Тротуары представляют собой покрытие из тротуарной плитки h=0,08м, основание из песка отсева дробления h=0,10м, дополнительный слой основания из щебня фракции 20-40мм h=0,10м. Тротуарная плитка имеет следы механических повреждений, выбоины, трещины. Физический износ 72%.

- существующие площадки (парковки и тротуары)

Существующие площадки, расположенные на территории магазина «Энергия» представляют собой покрытие из асфальтобетона hср=0,10м, основание из щебня фракции 5-40мм hср=0,18м и подстилающего слоя из отсева дробления hср=0,10м. Асфальтобетонное покрытие имеет следы просадки и сетку трещин. Физический износ 75%.

- существующие дорожные знаки

Дорожные знаки на всем протяжении участка дороги представляют собой металлические щитки, закрепленные на металлических стойках. Щитки имеют следы механических повреждений, выцветание световозвращающей пленки в 65% объеме. Стойки металлические имеют следы механических повреждений, нарушения антикоррозионного покрытия в 65% объеме.

- существующий колесоотбойный брус

Колесоотбойный брус состоит из трубы стальной d=102x5мм, l=11м, m=131,56кг. Состояние удовлетворительное, физический износ 10%.

- существующие заборы

Заборы расположены на территории магазина «Энергия». Существующие заборы из профлиста -112м, 56 секций. Количество стоек 59шт. Существующий «Ажурный» забор – 48м, 24 секции. Количество стоек 25шт. Железобетонное основание заборов (парапет) -852,5т. Заборы и основание в удовлетворительном состоянии, физический износ 10%.

- существующие металлоконструкции

Навес из профлиста размером 6х16м расположенный на территории магазина «Энергия» состоит из кровли из профлиста площадью 99,6м^2, обрешетки из профильных труб 50х20мм общая длина 192м и стоек из профильных труб 100х100х5мм длинной 3м в количестве 8шт. Физический износ 10%.

Стойка видеонаблюдения представляет собой трубу 245х6мм длинной 7,5м. Физический износ 10%.

- существующие перильные ограждения

Перильные ограждения в удовлетворительном состоянии, имеет незначительные механические дефекты. Физический износ 10%.

- существующие железобетонные парапеты

Железобетонные парапеты в удовлетворительном состоянии, имеет незначительные механические дефекты. Физический износ 10%.

Выводы:

Проведя оценку общего состояния автомобильной дороги, комиссией принято решение:

- необходимо произвести фрезерование асфальтобетонного покрытия дорожной одежды толщиной 10см и разборку основания из щебеночной смеси фракции 5-40мм толщиной 20см на пересечении с проспектом Санкибай батыра и автомобильной дороги Южный обход с погрузкой материала в а/самосвалы г/п 20т, для транспортировки на среднее расстояние до 17км (по населенному пункту) на базу;
- произвести демонтаж существующих водопропускных труб в соответствии с техническим обследованием инженерно-топографических изысканий с транспортировкой металлической трубы на базу, произвести устройство новых водопропускных сооружений в соответствии с требованиями нормативной документации;
- произвести полный демонтаж бортового камня с установкой нового бортового камня;
- произвести разборку тротуаров с покрытием из тротуарной плитки с погрузкой материала в а/самосвалы г/п 20т, для транспортировки на среднее расстояние до 14 км на свалку;
- произвести разборку площадок с покрытием из асфальтобетона в связи изменением ширины проезжей части автомобильной дороги, с погрузкой материала в а/самосвалы г/п 20т, для транспортировки на среднее расстояние до 14 км на свалку;
- произвести полный демонтаж дорожных знаков и стоек с установкой новых в соответствии с требованиями нормативной документации с погрузкой материала в а/самосвалы г/п 20т, для транспортировки на среднее расстояние до 17км (по населенному пункту) на базу;

- произвести полный демонтаж колесоотбойного бруса в связи с изменением ширины проезжей части автомобильной дороги, с погрузкой материала в а/самосвалы г/п 20т, для транспортировки на среднее расстояние до 0,5 км на базу собственника (магазин «Энергия»);
- произвести полный демонтаж заборов и железобетонных оснований в связи с изменением ширины проезжей части автомобильной дороги, с погрузкой материала в а/самосвалы г/п 20т, для транспортировки на среднее расстояние до 0,5 км на базу собственника (магазин «Энергия»);
- произвести полный демонтаж метллоконструкций в связи с изменением ширины проезжей части автомобильной дороги, с погрузкой материала в а/самосвалы г/п 20т, для транспортировки на среднее расстояние до 0,5 км на базу собственника (магазин «Энергия»);
- произвести полный демонтаж перильного ограждения в связи с изменением геометрических параметров проезжей части, с погрузкой материала в бортовые а/м г/п 14т для транспортировки на среднее расстояние до 17 км на базу;
-произвести полный демонтаж железобетонных парапетов в связи с изменением ширины проезжей части автомобильной дороги, с погрузкой материала в а/самосвалы г/п 20т, для транспортировки на среднее расстояние до 14 км на свалку.

Члены комиссии:

Руководитель отдела автомобильных дорог ГУ «Управление пассажирского транспорта и автомобильных дорог Актюбинской области» _____ **Нагиметов Н.К.**

ГИП ТОО «КарагандаКаздорпроект» _____ **Тарановский В.В.**

Эксперт по экспертным работам и инжиниринговым услугам с правом осуществления этой деятельности по виду: техническое обследование надежности и устойчивости зданий и сооружений _____ **Глухов Д.А.**

АККРЕДИТАЦИЯ ТУРАЛЫ КУӘЛІК
№ KZ42VWC00001973

Аккредитация туралы осы куәлік
"КарагандаКаздорпроект" жауапкершілігі шектеулі серіктестігі берілді,
(заңды тұлғаның атауы)
Қарағанды облысы, Қарағанды Қ.Ә., Қазыбек би атын.ауданы улица Ерубаева 50А
(заңды мекенжай)

техникалық және технологиялық күрделі объектілерді техникалық қадағалау жөніндегі инжинирингтік қызметтер көрсетуді жүзеге асыру құқығына

АККРЕДИТТЕЛДІ

және уәкілетті органның тізіліміне
енгізілді

Куәлікті қолдану мерзімі **10.04.2022 дейін**

Уәкілетті орган "Қазақстан Республикасы Индустрия және инфрақұрылымдық даму министрлігінің Құрылыс және тұрғын үй-коммуналдық шаруашылық істері комитеті" республикалық мемлекеттік мекемесі

Нұр-Сұлтан қ.

10.04.2020

Бұл құжат ҚР 2003 жылдың 7 қаңтарындағы «Электронды құжат және электронды сандық қол қою» туралы заңның 7 бабы, 1 тармағына сәйкес қағаз бетіндегі заңмен тең. Электрондық құжа

СВИДЕТЕЛЬСТВО ОБ АККРЕДИТАЦИИ

№ KZ42VWC00001973

Настоящее свидетельство об аккредитации выдано

Товарищество с ограниченной ответственностью "КарагандаКаздорпроект"

(наименование юридического лица)

Карагандинская область, Караганда Г.А., район им.Казыбек би улица Ерубаева 50А

(юридический адрес)

на право осуществления экспертных работ по техническому обследованию надежности и устойчивости зданий и сооружений на технически и технологически сложных объектах первого и второго уровней ответственности

АККРЕДИТОВАНО

и внесен в реестр уполномоченного органа

Срок действия свидетельства до **10.04.2022 года**

Наименование услугодателя

г.Нур-Султан

Республиканское государственное учреждение "Комитет по делам строительства и жилищно-коммунального хозяйства Министерства индустрии и инфраструктурного развития Республики Казахстан"

10.04.2020 год

Бұл құжат ҚР 2003 жылдың 7 қаңтарындағы «Электронды құжат және электронды сандық қол қою» туралы заңның 7 бабы, 1 тармағына сәйкес қағаз бетіндегі заңмен тең. Электрондық құжа

Қарағанды облысының әкімшілігі

"Қарағанды облысының мемлекеттік сәулет-құрылыс бақылау басқармасы" коммуналдық мемлекеттік мекемесі

Акимат Карагандинской области

Государственное учреждение "Управление государственного архитектурно-строительного контроля Карагандинской области"

АТТЕСТАТ

эксперта осуществляющего экспертные работы и инжиниринговые услуги в сфере архитектурной, градостроительной и строительной деятельности
№ KZ83VJE00030519

Настоящим удостоверяется что:

ГЛУХОВ ДЕНИС АНДРЕЕВИЧ

присвоен статус эксперта по экспертным работам и инжиниринговым услугам с правом осуществления этой деятельности:
по виду: **Техническое обследование надежности и устойчивости зданий и сооружений**
по специализации:

Приказ руководителя местного уполномоченного органа от 15.09.2017 г. № 134/л

Дата выдачи: 18.09.2017 г.

Заместитель руководителя **Нуркенов Тимур Сапаргалиевич**

Бұл құжат ҚР 2003 жылғы 7 қаңтардағы «Электрондық құжат және электрондық сандық қол қою» туралы заңның 7 бабы 1 тармағына сәйкес қағаз бетіндегі заңмен тең. Электрондық құжат www.elicense.kz порталында құрылған.Электрондық құжат түпнұсқасын www.elicense.kz порталында тексере аласыз.
Данный документ согласно пункту 1 статьи 7 ЗРК от 7 января 2003 года "Об электронном документе и электронной цифровой подписи" равнозначен документу на бумажном носителе. Электронный документ сформирован на портале www.elicense.kz. Проверить подлинность электронного документавы можете на портале www.elicense.kz.

Мемлекеттік кірістер комитеті салықтарды пайызсыз төлеуге арналған қосымшаның іске қосылғаны туралы

Ақтөбе облысы бойынша Мемлекеттік кірістер департаменті хабарлайды:

E-salyq Azamat тегін мобильді қосымшасын **App Store** және Play Market-тен жүктеуге болады. Бұл қосымша ел азаматтары арасында танымал бола бастады. Осылайша 2021 жылғы 5 ақпандағы жағдай бойынша мобильді қосымшаны пайдаланушылар саны 265 мыңнан асты.

Бұл туралы МКК төрағасының орынбасары Жайдар Іңкәрбаев Орталық коммуникациялар қызметінде өткен баспасөз конференциясында айтып өтті.

Сондай-ақ статистиканы да келтірді. Оған сәйкес 2019 жылдың қорытындысы бойынша бюджетке қолма-қол ақшасыз төлемдердің үлесі 80%-дан астамды құрады, ал 2020 жылы салықтарды қолма-қол ақшасыз төлеу деңгейі 90% деңгейіне дейін өсті.

Ж.Іңкәрбаев шамамен 15 млн төлем мобильдік қосымшалар және екінші деңгейдегі банктердің терминалдары, МКК «салық төлеушінің кабинеті» web-қосымшасы, egov.kz «электрондық үкімет» порталы, МКК порталы, оның ішінде **E-Salyq Azamat** мобильді қосымшасы арқылы электронды түрде жүзеге асырылғанын атап өтті.

Қазақстандықтар деректемелерді толтырмай-ақ салық бойынша берешекті тексере және төлей алады

Мемлекеттік кірістер комитеті 2018 жылдан бастап берешек сервисі бойынша екінші деңгейдегі банктермен интеграциялау бойынша ауқымды жұмыстар жүргізді.

МКК төрағасының орынбасары Жайдар Іңкәрбаевтың айтуынша, нәтижесінде салық төлеушілер екінші деңгейдегі банктердің мобильді қосымшаларында, сондай-ақ салық төлеушінің кабинетінде, МКК порталында, «электрондық үкімет» порталында салық және әлеуметтік төлемдер бойынша берешекті дайын деректемелер бойынша тексеру және төлеу мүмкіндігіне ие.

Ж.Іңкәрбаев «Жеке тұлғалар үшін мүлік салығы, жер салығы және көлік құралдары салығы бойынша алдағы салық төлемдерін қарау және төлеу мүмкіндігі бар» екенін атап өтті.

2020 жылы банктік қосымшалар арқылы жеке тұлғалардың салықтары бойынша 2,6 млн астам push хабарлама жіберілді. Нәтижесінде алдағы төлемдер сервисі бойынша 2,9 млрд теңге немесе мүлік салығы мен жер салығы бойынша барлық түсімдердің 44,8%-ы түсті.

Салықтары төлеу туралы ақпарат екінші деңгейдегі банктердің МКК ақпараттық жүйелеріне онлайн режимде 2 минут ішінде түседі, ал бұрын салықтары төлеу туралы ақпарат 2-3 күн ішінде түскен болатын. Салықтарды төлеу туралы ақпаратты алу уақытын қысқарту мемлекеттік қызметтерді жеделл көрсетуге мүмкіндік берді. Сондай-ақ, жаңа енгізілімдер тауарларды шығару кезінде төлемді растайтын құжаттарды ұсыну талабын алып тастауға, бюджетпен есеп айырысулардың жай-күйі туралы өзекті мәліметтерді ұсынуға, өсімпұлдарды есептемеуге, инкассалық өкімдерді қоймауға, шоттардан тыйым салуды шешуді жедел жүргізуге мүмкіндік берді.

Қазақстандықтар 2020 жылы салықтар бойынша берешек туралы 90 млн-нан астам сұрау салулар жіберді.

Берешек сервисі бойынша сұрау салулар саны бір жылда екі есе өсті. Егер 2019 жылдың қорытындысы бойынша мұндай сұрау салулардың саны 57,6 млн құраса, 2020 жылы — 91,3 млн құрады

Бұл туралы МКК төрағасының орынбасары Жайдар Іңкәрбаев орталық коммуникациялар қызметінде **E-salyq Azamat** мобильдік қосымшасын таныстыру кезінде хабарлады.

«Оның ішінде ең көп сұрау салулар саны — 33,1 млн — ҚР ҚМ Мемлекеттік кірістер комитетінің порталына түсті. Қалған сұрау салулар мобильді қосымшалары арқылы екінші деңгейдегі банктерге жіберілді» — деді.

Сондай-ақ жыл ішінде алдағы төлемдер сервисі бойынша сұрау салулардың үш есеге өскені байқалады. (2019 ж. — 2,2 млн 2020 ж. — 6,1 млн.).

Салықтарды төлеудің электрондық сервисі салықтар бойынша төлеу мерзімін өткізіп алуды жояды

Көбінесе салықты дұрыс төлемеу мәселесі көптеген деректемелерді толтырудың күрделілігіне байланысты. Мұндай тәжірибемен МКК төрағасының орынбасары Жайдар Іңкәрбаев ОКҚ-да өткен баспасөз конференциясы барысында белісті.

«Қалыптасқан бюджеттік, қазынашылық, банк жүйелеріне әсер етпей, салықтарды төлеудің электрондық сервисін қолдана отырып, салық әмиянының принципін құру және енгізу арқылы жеке тұлғалардың салықтарын төлеу тәсілін өзгерту туралы шешім қабылданды», — деп атап өтті.

Қолданыстағы деректемелермен қатар, салық төлеушілерге әмиянды толтыру арқылы балама салық төлеу мүмкіндігі беріледі. Ақша қазынашылық арқылы бюджетке әмиянның бірыңғай деректемелеріне аударылады және міндеттемелер туындаған салықтарға автоматты түрде есептен шығарылады.

«Әмиянды кез келген банктің картасы арқылы деректемелерді толтырмай-ақ толтыруға болады. Ірі банктермен жүргізілген интеграция нәтижесінде Халық банкінің және Каспий банкінің карталарымен төлем жасау кезінде комиссия алынбайды», — деді Ж.Іңкәрбаев.

Әмиянға ақша 2-3 минут ішінде есептеледі және әмиян балансында көрсетіледі.

Кейіннен салық міндеттемелері пайда болған кезде әмиян балансынан ақша автоматты түрде алынады, бұл туралы салық төлеушіге хабарланады.

Айта кетейік, бүгінгі таңда әмиянды 50,0 млн теңге сомасына 10,8 мың рет толтырды.

Бір салық бойынша артық төлемді басқа салықты төлеуге жіберуге болады

Мүмкіндіктері туралы МКК төрағасының орынбасары Жайдар Іңкәрбаев айтып берген **E-salyq Azamat** мобильді қосымшасында артық төлемді басқару сервисі іске асырылды.

Атап айтқанда, ол бір салықтан артық төлемді басқа салықтарға аудару арқылы жүзеге асырылады, сонымен қатар қаражатты банктік шотқа қайтаруға болады.

E-salyq Azamat мобильді қосымшасының «Артық төлем» салымында салық төлеушінің қандай салықтар бойынша артық төлем жасалғаны және артық төлемнен қандай іс-әрекеттерді жүргізгісі келетіні, не басқа салықтарға есепке жатқызатыны, не өзінің банктік шотына қайтаратыны көрсетіледі. Ол үшін шоттың деректемелерін, банкті және қайтару жүргізу үшін соманы көрсету қажет.

Мемлекеттік кірістер комитеті 2021 жылдың 1 қаңтарынан бастап есепке жатқызу және қайтару мерзімі 10 жұмыс күнінен 5 жұмыс күніне дейін қысқартылғанын хабарлады. Сондай-ақ «Артық төлемді басқару» сервисін 347,8 млн теңге сомасында 5,5 мың пайдаланушы пайдаланып үлгерді.

Қазақстандықтардың 5 млн қате салық салу мәліметтері деректер базасын өзектендіру аясында түзетілді

Мемлекеттік органдардың жылжымайтын мүлік объектілері, көлік құралдары, жер учаскелері бойынша деректер базасының өзекті болмауы жеке тұлғаларға жыл сайын проблема туғызды.

Бұл проблеманы шешу үшін 2019 жылдан бастап деректер базасын өзектендіру жөніндегі жұмыс тобы жұмыс істейді, оның құрамына Қаржы министрі, ІІМ, ЦДИАӘМ, «Азаматтарға арналған үкімет» КЕАҚ, «ҰАТ» АҚ техникалық өкілдері кірді. Бұл туралы МКК төрағасының орынбасары Жайдар Іңкәрбаев ОКҚ брифингінде мәлімдеді.

Жалпы жұмыс тобы 25 млн астам мәліметтерді өңдегенін және 5 млн астам жылжымайтын мүлік бойынша — 2,6 млн.; көлік құралдары бойынша — 943 мың; жер учаскелері бойынша 1,7 млн қате мәліметтерді өзектендіргенін атап өтті.

Сервис тиісінше жылжымайтын мүлік объектілері, көлік құралдары, жер учаскелері бойынша «Азаматтарға арналған үкімет» КЕАҚ, ІІМ ӘПК және ҚР АШМ МЖК ААЖ ақпараттық жүйелерімен интеграцияланған.

Объектілер деректемелерінде қате мәліметтер болған жағдайда салық төлеуші тиісті уәкілетті мемлекеттік органға өзектілендіру үшін E-salyq Azamat мобильдік қосымшасында өтінім жіберуге мүмкіндігі бар. Өтінімді қарау мәртебесін сол сервисте қадағалауға болады. Бүгінгі күні көлік құралдары бойынша 8938 пайдаланушы, жылжымайтын мүлік бойынша 228 пайдаланушы, жер учаскелері бойынша 568 пайдаланушы деректерін түзетуге өтінім берді.

Әрбір қазақстандық өзіне міндетті жарналарды жұмыс берушінің аударғанын біле алады

«Мемлекеттік кірістер комитеті **E-Salyq Azamat** мобильдік қосымшасында «қызметкердің еңбегіне ақы төлеу» сервисін іске қосты, ол қызметкерге есептелген жеке табыс салығының, зейнетақы жарналарының, міндетті әлеуметтік аударымдардың және медициналық сақтандыруға әлеуметтік аударымдардың сомаларын қарап шығуға мүмкіндік береді» деп хабарлады МКК төрағасының орынбасары Жайдар Іңкәрбаев.

«Бұл азаматтық бақылаудың бір түрі, қызметкер ол бойынша қандай кірістер көрсетілгенін және жинақтаушы зейнетақы және басқа қорларға есептеулер ресми түрде жүргізілгенін өзі тексере алады.

Егер кіру электронды цифрлық қолтаңба арқылы жүзеге асырылса немесе SMS пароль арқылы сәйкестендірілсе деректер қолжетімді болады. SMS мобильді азаматтар базасында (ХҚКО - да) тіркелген ұялы телефон нөміріне түседі», — деп атап өтті.

Деректерді қарау үшін «Салық әмияны», «Қызметкердің еңбегіне ақы төлеу» салынымын таңдап, жыл мен кезеңді таңдау қажет.

Бастапқы кезеңде бюджетпен есеп айырысу кезінде жалпыға бірдей белгіленген режимді немесе оңайлатылған декларация негізінде арнайы салық режимін қолданатын жұмыс берушілердің жеке тұлғалары деректерді қарай алады.

Сервис 2020 жылдың 1 тоқсанынан бастап салық кезеңдері бойынша қолжетімді.

Мәліметтер болмаған немесе деректер сәйкес келмеген кезде салық есептілігін түзету үшін жұмыс берушіге жүгіну қажет.

Естеріңізге сала кетейік, **E-Salyq Azamat** мобильді қосымшасын App Store немесе Play Market - тен тегін жүктеп алуға болады.

Қазақстандықтар активтері мен міндеттемелері туралы декларацияны үйден шықпай-ақ тапсыра алады

E-Salyk Azamat мобильдік қосымшасында жалпыға бірдей декларациялау шеңберінде активтер мен міндеттемелер туралы декларацияны (есептілік нысаны 250.00) ұсыну бойынша сервисі іске асырылды.

МКК төрағасының орынбасары Жайдар Іңкәрбаевтың айтуынша, бұл сервис жалпыға бірдей декларациялауды енгізгенге дейін барлық қажетті тестілік жұмыстардан өткен сол арқылы бүгінгі күні сервиске онай қолжетімді.

«Жыл басынан бері барлығы 153 497 декларация (СЕН 250.00), оның ішінде **e-Salyk Azamat** арқылы 115 мың декларация ұсынылды. Бұл ретте **E-Salyk Azamat-та** декларацияны толтыру азаматтар үшін қиындық туғызбайтынын атап өту қажет, біріншіден, бұл мобильді қосымшаның интерфейсіне қатысты және «Сұрақ-жауап» түріндегі жеңілдетілген форматтың арқасында», — деп бөлісті Ж. Іңкәрбаев.

Мемлекеттік кірістер комитетінде ҚР ҚМ МКК деректер базасының басқа мемлекеттік органдардың деректер базасымен интеграциялануына байланысты 2021 жылғы 1 қаңтардан бастап активтер мен міндеттемелер туралы декларацияда Қазақстан Республикасының аумағына тіркелген жылжымайтын мүлік, көлік құралдары, сондай-ақ шетелдік банктердегі банк шоттарындағы ақша көрсетілмейді.

Ақтөбе облысы бойынша мемлекеттік кірістер департаментінің түсіндіру жұмысы басқармасы.

Құрметті Ақтөбе қаласы Астана ауданының тұрғындары!

Халық қатысатын бюджет жобасы аясында азаматтардың жергілікті бюджет қаражатын бөлу мүмкіндігіне қатысуға шақырамыз!

«Мемлекет басшысының тапсырмасына сәйкес шешім қабылдау процесіне халықты кеңінен тарту мақсатында «Халық үніне құлақ асатын мемлекет» тұжырымдамасын орындау аясында «Халық қатысатын бюджет» жобасын жүзеге асыру жалғасуда.

Халық қатысатын бюджет шеңберінде келесі іс-шаралар дауыс беруге шығарылады және әкім аппаратымен іске асырады:

1) аумақты көгалдандыру;
2) тротуарларды жайластыру;
3) тротуарларды, пандустарды, арықтарды салу және жөндеу;
4) ортақ пайдалану орындарын құру, жөндеу және жарықтандыру (саябақтар, скверлер, жаяу жүргіншілер аймақтары және өзге де объектілер);
5) бордюрларды, брусчаткаларды, тіреуіш қабырғаларды жөндеу;
6) қоқыс тастайтын жерлерді жою;
7) ортақ пайдалану орындарында күркелер, орындықтар, урналар және балалардың ойнауы және ересек тұрғындардың демалуы үшін жабдықтар мен конструкциялар орнату және жөндеу;
8) аула аумақтарында және ортақ пайдалану орындарында спорттық (жаттығу алаңдарын, футбол, баскетбол, волейбол алаңдарын), балалар ойын алаңдарын орнату, жөндеу және жарықтандыру.

Аудан тұрғындарының тұрғылықты жері бойынша жоғарыда көрсетілген өзекті мәселелер бойынша жобаларды қабылдау **2021 жылдың 20 ақпанынан** бастап жүзеге асырылады. Жобаны Ақтөбе қаласы әкімдігінің akt.gov.kz сайты арқылы аудан тұрғындары жобаны аудан әкімдігіне ұсына алады.

Келіп түскен өтінімдер сараптамалық кеңес мүшелерімен талданады, кеңеспен мақұлданған жобалар «**1 тұрғын – 1 дауыс**» ашық дауыс беруге өткізіледі. Дауыс беру нәтижелері бойынша сараптамалық қоғамдастық қаржыландыру үшін жобаның кезектілігін айқындайды.

Аудан әкімдігінің сайтында тұрғындардан талап етілетін жоба үлгісі, сараптамалық кеңес құрамы мен өткізу кезеңдері туралы ақпарат жарияланған. Жобаның авторы аудан тұрғыны немесе ПИК, кондоминиум өкілі болуы мүмкін.

Жобаларға дауыс беру 2 түрде жүзеге асырылады:
- ЭЦҚ (электронды цифрлық қолтаңба) көмегімен;
- SMS бойынша растаумен ЖСН негізінде;

Ұнаған жобалар үшін дауыс беру ағымдағы жылдың 26 наурызынан басталады.

Жұмыс жобасы бойынша қоғамдық тыңдаулар өткізу «Ақтөбе қаласы Ғ.Жұбанова көшесі автомобиль жолын қайта жаңарту»

«Ақтөбе облысының жолаушылар көлігі және автомобиль жолдары басқармасы» ММ

«Ақтөбе қаласы Ғ.Жұбанова көшесінің автомобиль жолын реконструкциялау» жобасы бойынша бейнеконференцбайланыс («Zoom Video Communications» бағдарламасы арқылы логин: 2538101026, пароль 0shuin) нысанында карантин ұзартылған жағдайда ашық жиналыс түрінде қоғамдық тыңдау өткізілетіні туралы хабарлайды.

Тыңдаулар ашық жиналыс түрінде 18.03.2021 ж., сағат 15.00-де Ақтөбе қаласы Маресьев көшесі, 91 мекенжайы бойынша өтеді.

Жергілікті атқарушы орган: «Табиғи ресурстар және табиғатты пайдалануды реттеу басқармасы» ММ, **жауапты тұлға:** А.Көбенов, Тел. 55-26-28, **эл. пошта:** expert_oos@mail.ru.

Жоба бойынша құжаттама мына сайтта орналастырылған: https://www.gov.kz/memleket/entities/aktobe-zher-paidalanuy?lang=ru.

Қағаз түріндегі материалдармен Ақтөбе қаласы Маресьев көшесі, 91 мекенжайы бойынша танысуға болады.

ЖӘС өткізу жөніндегі мемлекеттік орган: Қазақстан Республикасы Инвестициялар және даму министрлігі Құрылыс және тұрғын үй-коммуналдық шаруашылық істері комитетінің «Жобаларды мемлекеттік ведомстводан тыс сараптау» ШЖҚ РМК («Мемсараптама» РМК) Ақтөбе облысы бойынша филиалы.

Тапсырыс беруші: «Ақтөбе облысының жолаушылар көлігі және автомобиль жолдары басқармасы» ММ, Ақтөбе қаласы Маресьев көшесі, 91, тел.54-45-97.

Құжаттаманы әзірлеуші: «КарағандаКаздорпроект» ЖШС, **тел.:** 8 (7212) 51-48-94, **эл. пошта:** kar_kdp@mail.ru.

Ұсыныстар мен ескертулер қабылданатын эл. пошта: transport_doroga@mail.ru.

«АҚТӨБЕ ОБЛЫСЫНЫҢ БІЛІМ БАСҚАРМАСЫ ЫРҒЫЗ АУДАНЫНЫҢ БІЛІМ БӨЛІМІ» ММ

бос лауазымға тағайындау үшін ашық конкурс жариялайды

«Ырғыз аудандық білім бөлімі» мемлекеттік мекемесінің «Балалар өнер мектебі» мемлекеттік коммуналдық қазыналық кәсіпорнының директоры қызметіне. Мекенжайы: Ырғыз ауданы Ырғыз ауылы Әбілқайыр хан көшесі №28 үй, байланыс телефоны: 871343 21-2-18.

Лауазымдық міндеттері: Балаларға арналған қосымша білім беру ұйымдарын ұйымның Жарғысына және басқа да нормативтік-құқықтық актілерге сәйкес басқарады. Педагогикалық басқарудың заманауи әдістері негізінде жұмысты болжайды және жоспарлайды. Білім беру сапасын бақылауды жүзеге асырады, білім беру процесі кезінде ұйымның білім алушыларының және қызметкерлерінің өмір қауіпсіздігі мен денсаулығына қажетті жағдай жасайды. Педагогикалық кеңестің жұмысын басқарады. Білім беру және тәрбиелеу мәселелері бойынша балаларға арналған қосымша білім беру ұйымдарымен өзара тиімді ынтымақтастықты кеңейту бойынша шараларды жүзеге асырады, заманауи ақпараттық технологияларды белсенді пайдаланады және дамытады. Басқару құрылымын анықтайды, балаларға арналған қосымша білім беру ұйымының қаржы-шаруашылық қызметін басқаруды жүзеге асырады. Білім алушылар контингентін қалыптастырады. Педагогикалық қызметкерлер мен әдістемелік бірлестіктер жұмысын ұйлестіреді, қамқоршылық кеңес пен қоғамдық ұйымдар, оның ішінде балалар ұйымдары қызметіне ықпал етеді. Есепті, оқу-материалдық базаларды сақтауды және толықтыруды, санитарлық-гигиеналық режим, еңбекті сақтау және техника қауіпсіздігі қағидаларын сақтауды қамтамасыз етеді. Педагогикалық кадрлар мен қосалқы персоналдарды іріктеу және орналастыруды жүзеге асырады, олардың кәсіби шеберлігін арттыру үшін жағдай жасайды. Жұртшылықпен байланысты жүзеге асырады, білім алушылардың ата-аналарымен (оларды алмастырушы тұлғалармен) жұмысты ұйлестіреді. Есептілікті дайындау және қажетті ұсынысты қамтамасыз етеді. Барлық органдарда ұйымның мүддесін қорғайды және Қазақстан Республикасы заңнамаларында тыйым салынбаған өзге де қызметтерді жүзеге асырады.

Лауазымдық жалақы мөлшері: еңбек сіңірген жылдарына байланысты 147527 теңгеден 178872 теңгеге дейін.

Біліктілікке қойылатын талаптар: Қосымша білім беру ұйымдары үшін: тиісті бейін бойынша жоғары (жоғары оқу орнынан кейінгі) педагогикалық немесе өзге де кәсіптік білім немесе педагогикалық қайта даярлаудан өткені туралы құжат; білім беру ұйымдарындағы педагогикалық жұмыс өтілі кемінде бес жыл, оның ішінде соңғы екі жыл үздіксіз педагогикалық жұмыс өтілі; білім беру ұйымдары басшысының орынбасары лауазымындағы жұмыс өтілі кемінде бір жыл; педагогтің бірінші немесе жоғары біліктілік санатының, педагог-сарапшының немесе педагог-зерттеушінің немесе педагог-шебердің біліктілік санатының болуы (мемлекеттік қызметшілерді, педагогикалық өтілі бес жылдан кем емес жоғары оқу орындары оқытушыларының қызметкерлерін, әдістемелік кабинеттер (орталықтар) әдіскерлерін, біліктілікті арттыру институттарының мамандарын қоспағанда).

Конкурсқа қатысуға тілек білдірген кандидаттар білуге міндетті: Қазақстан Республикасының Конституциясын, Қазақстан Республикасының «Еңбек кодексін», «Педагог мәртебесі туралы», Қазақстан Республикасының «Білім туралы», «Қазақстан Республикасындағы баланың құқықтары туралы», «Сыбайлас жемқорлыққа қарсы іс-қимыл туралы» Заңдары және басқа да білім беруді дамытудың бағыттары мен келешегін айқындайтын нормативтік-құқықтық актілерді, педагогика мен психология негіздерін; мемлекеттік жалпыға міндетті білім беру стандарттарын, педагогика және психологияны, педагогикалық ғылым мен практиканың жетістіктерін, экономика негіздерін, қаржы-шаруашылық қызметін, еңбек туралы заңнаманы, еңбекті қорғауды, техника қауіпсіздігі және өртке қарсы қорғанудың ережелері мен нормаларын, санитарлық ережелер мен нормаларды, дәрігерге дейінгі медициналық көмектің негіздерін.

Конкурсқа қатысуға тілек білдіруші азаматтар аудандық білім бөліміне төмендегідей құжаттар тапсырады:

1) өтініш;
2) жеке басын куәландыратын құжат (сәйкестендіру үшін);
3) білім туралы мемлекеттік үлгідегі құжаттың көшірмесі;
4) еңбек қызметін растайтын құжаттың көшірмесі;
5) кадрларды есепке алу жеке парағы және фото;
6) алдыңғы жұмыс орнынан өндірістік мінездеме;
7) қолданыстағы біліктілік санаты және ғылыми дәрежесі туралы құжаттың көшірмесі (болған жағдайда);
8) «Денсаулық сақтау ұйымдарының алғашқы медициналық құжаттама нысандарын бекіту туралы» Қазақстан Республикасы Денсаулық сақтау министрінің міндетін атқарушының 2010 жылғы 23 қарашадағы №907 бұйрығымен (Нормативтік-құқықтық актілерді мемлекеттік тіркеу тізілімінде №6697 болып тіркелген) бекітілген нысан бойынша денсаулық жағдайы туралы анықтама;
9) соттылығының жоқ екендігі туралы анықтама;
10) сыбайлас жемқорлық сипатында қылмыс жасағаны туралы мәліметтің болуы не болмауы туралы анықтама;
11) тестілеуден өткені туралы құжат (болған жағдайда);
12) біліктілікті арттыру, қайта даярлау курстарынан өткені туралы құжат (болған жағдайда);
13) білім берудегі менеджмент бойынша жетпіс екі сағаттан кем емес біліктілікті арттыру курстарынан өткенін растайтын құжат;
14) Білім беру ұйымын дамытудың перспективалық жоспары.

Конкурсқа қатысу үшін ұсынылатын құжаттардың көшірмелері жұмыс орнының қадр қызметі немесе білім беру ұйымының жауапты қызметкері тарапынан куәландырылады және мөрмен куәландырылады.

Кандидат конкурсқа қатысу үшін білім беруді басқару органының қарауына өзінің кәсіби жетістіктері, біліктілігін арттыруы, ғылыми зерттеулері, өзінің педагогикалық тәжірибесін жинақтауы, наградалары туралы материалдарды ұсынуға құқылы.

Конкурс қатысушыларының конкурс нәтижелеріне заңнамада белгіленген тәртіппен шағымдануына мүмкіндігі бар.

Байқауға қатысқысы келетін азаматтар қажетті құжаттарын осы хабарландыру буқаралық ақпарат құралдарының /«Актюбинский вестник», «Ақтөбе» газеттерінде/ ресми басылымдарында жарияланған сәттен бастап «Ақтөбе облысының білім басқармасы» ММ-не мына мекенжайға тапсыруы қажет: **030010, Ақтөбе қаласы Әбілқайыр хан даңғылы, 40, «Ақтөбе облысының білім басқармасы» ММ. Анықтама телефоны: 560070, 560461, факс 550652.**

Қызметке қабылданғандарға көшіп-қону, көтерме қаржысы төленбейді, тұрғын үй және түрлі жеңілдіктер берілмейді.

«Ақтөбе облысының білім басқармасы» ММ.

Сіздің жарнамаңыздың орны
ЖАРНАМА БӨЛІМІ
56-31-30
E-mail: aktobesmi@mail.ru

Әйтеке би ауданында қызмет еткен шақтан сыйласқан, бірімізге іні, бірімізге құрдас-дос, әр үйдің қуанышын бірге бөліскен Сейфолла Закарияұлы Тасымбетовке аяулы анасы **Тәрбияның** дүниеден озуына байланысты ауыр қайғысына ортақтасып, көңіл айтамыз.

Ж.Қасымовтың, Е.Есенбаевтың, А.Ермағамбеттің, А.Маемеровтың, А.Сапаровтың, Д.Танкеевтің, Б.Картеменовтің, С.Таласбаевтың, А.Абіловтің, Е.Нұрыбаевтың, М.Ағыбаевтың отбасылары.

Шұбарқұдық кентінің №554 орта мектебін 1967 жылы бітірген бір топ азаматтары сыныптасымыз Дәменге жолдасы, ҚР білім беру ісінің үздігі **Асқар Хайроллаұлы БЕКТЕНҒАЛИЕВТІҢ** қайтыс болуына байланысты қайғысына ортақтасып, көңіл айтады.

«АҚТӨБЕ ОБЛЫСЫНЫҢ БІЛІМ БАСҚАРМАСЫ» ММ

мемлекеттік орта, техникалық және кәсіптік, орта білімнен кейінгі білім беру ұйымдарының басшыларын конкурстық орналастыру және мемлекеттік мектепке дейінгі, орта, техникалық және кәсіптік, орта білімнен кейінгі және қосымша білім беру ұйымдарының бос басшы лауазымдарына конкурс жариялайды.

1. «Күншуақ» балалар сауықтыру лагері» КММ;
Мекенжайы: Алға ауданы Бестамақ с., Бөкенбай батыр к-сі, 10 В, kunshuaqbsl@mail.ru
2. «Жайсаң арнайы білім беру ұйымы» КММ;
Мекенжайы: Мәртөк ауданы Жайсаң ауылы К.Медетова к-сі, 34А, internat94@mail.ru
3. «Қарғалы ауданындағы психологиялық-педагогикалық түзету кабинеті» КММ;
Мекенжайы: Қарғалы ауданы Бадамша ауылы Қонаев к-сі, 7, kppk.kargala@mail.ru
4. «Асыл Мирас» №3 психологиялық-педагогикалық түзету кабинеті» КММ: Мекенжайы: Ақтөбе қаласы Астана ауданы Батыс-2, Мәңгілік ел, 7А.
5. «Байғанин техникалық колледжі» КММ;
Мекенжайы: Байғанин ауданы Қарауылкелді ауылы Барақ батыр көшесі, 46.
6. «Әйтеке би кәпсалалы колледжі» мемлекеттік коммуналдық қазыналық кәсіпорны.
Мекенжайы: Әйтеке би ауданы Комсомол ауылы Ы.Алтынсарин көшесі, 24.

Басшы қызметіне қысқаша сипаттама: Білім беру ұйымының қызметін оның жарғысына және басқа да нормативтік-құқықтық актілерге сәйкес басқарады. Мемлекеттік жалпыға міндетті білім беру стандартын педагогикалық және әдістемелік кеңеспен бірлесе отырып, іске асырады ұйымдастырады. Жұмыс жоспарын, бағдарламалар мен жұмыс жоспарларын бекітеді. Бекітілген учаскедегі балаларды жалпыға міндетті оқытуымен қамтамасыз ету заңына сәйкес жалпыға міндетті оқытумен қамтамасыз етеді.

Басшы лауазымына кандидатқа қойылатын біліктілік талаптары:

Арнайы білім беру ұйымдары үшін: «Арнайы білім» бағыты бойынша жоғары (жоғары оқу орнынан кейінгі) педагогикалық білімі немесе педагогикалық қайта даярлауды растайтын құжат; педагогикалық жұмыс өтілі бес жылдан кем емес, бұл ретте соңғы екі жыл үздіксіз педагогикалық өтілі, Арнайы білім беру ұйымы басшысының орынбасары лауазымындағы кемінде бір жыл өтілі; педагогтің бірінші немесе жоғары біліктілік санатының, педагог-сарапшының немесе педагог-зерттеушінің немесе педагог-шебердің біліктілік санатының болуы (мемлекеттік қызметшілерді, педагогикалық өтілі кемінде бес жыл жоғары оқу орындары оқытушыларының қызметкерлерін, әдістемелік кабинеттер (орталықтар) әдіскерлерін, біліктілікті арттыру жүйесін қоспағанда).

Техникалық және кәсіптік, орта білімнен кейінгі білім беру ұйымдары үшін: тиісті бейін бойынша жоғары (жоғары оқу орнынан кейінгі) педагогикалық білім немесе өзге де кәсіптік білім немесе педагогикалық қайта даярлауды растайтын құжат; білім беру саласындағы педагогикалық жұмыс өтілі соңғы бес жылдан кем емес, оның ішінде техникалық және кәсіптік, орта білімнен кейінгі білім беру ұйымы басшысының орынбасары лауазымындағы жұмыс өтілі бір жылдан кем емес немесе тиісті бейін бойынша; педагогтің бірінші немесе жоғары біліктілік санатының, педагог-сарапшының немесе педагог-зерттеушінің немесе педагог-шебердің біліктілік санатының болуы (мемлекеттік қызметшілерді, педагогикалық өтілі кемінде бес жыл жоғары оқу орындары оқытушыларының қызметкерлерін, әдістемелік кабинеттер (орталықтар) әдіскерлерін, біліктілікті арттыру жүйесін қоспағанда).

Арнайы білім беру (түзету) ұйымының басшысының (директоры) лауазымдық міндеттері: Қолданыстағы заңнамаға сәйкес психологиялық-медициналық-педагогикалық консультацияның (бұдан әрі - ПМПК) және психологиялық-педагогикалық түзету кабинетінің (бұдан әрі - ПТПК) жұмысын жоспарлайды және ұйымдастырады.

Арнайы ұйымның түрін, оқыту және тәрбиелеу нысанын анықтау және тексеру нәтижелерін талқылау кезінде консультацияның алқалы жұмысын ұйымдастырады, әдістемелік жұмысты жүзеге асырады, құжаттамаларды жүргізуге, ПМПК, ПТПК арнайы оқу және медициналық жабдықтармен, компьютерлік техникамен және әдістемелік материалдармен жарақтандыруға жауапты болады.

Бұқаралық ақпарат құралдарының көмегімен, педагогтердің семинарларында, қайта даярлау курстарында немесе біліктілігін арттыру курстарында педагогтер арасында дефектологиялық білімді халық арасында тарату бойынша жұмысты ұйымдастырады;

Білім беру және денсаулық сақтау ұйымдарымен бірлесіп балалардың аномальды дамуының алдын алу мәселелері бойынша профилактикалық жұмысты ұйымдастырады.

Балаларды тексерудің жоғары деңгейін, ПМПК және ПТПК мамандарының сапалы жұмысын қамтамасыз етеді.

Ұйымдастыруды білікті кадрлармен қамтамасыз ету, олардың кәсіби білімін дамыту, өмір мен денсаулық үшін қауіпсіз еңбек жағдайларын жасау, ұжымда қолайлы психологиялық атмосфераны қалыптастыру жөнінде шаралар қабылдайды.

Оған бағынысты құрылымдық бөлімшелердің қызметін ұйлестіреді. Барлық органдарда ПМПК және ПТПК мүдделерін білдіреді.

Қажетті есептілікті дайындауды және ұсынуды қамтамасыз етеді.

«Құндылықтарға негізделген білім беру» тұжырымдамасын білім беру процесінде оқу процесінің барлық субъектілерінің қатысуымен енгізеді.

Оқушылар, тәрбиеленушілер арасында академиялық адалдық қағидалары, сыбайлас жемқорлыққа қарсы мәдениеттің алдын алады.

Техникалық және кәсіптік, орта білімнен кейінгі білім беру ұйымының басшысының лауазымдық міндеттері: Қазақстан Республикасының заңнамасына және білім беру ұйымының жарғысына сәйкес оқу-әдістемелік, ғылыми-әдістемелік, әкімшілік-шаруашылық және қаржы-экономикалық қызметіне басшылық жасайды.

Оқу жұмыс жоспарлары мен бағдарламаларын, оқу процесінің кестесін, ішкі тәртіп ережесін бекітеді.

Білім беру ұйымының басқару құрылымын, штаттық кестесін, қызметкерлерінің лауазымдық нұсқаулықтарын бекітеді.

Білім алушылардың контингентін қалыптастырады, олардың әлеуметтік қорғалуын қамтамасыз етеді.

Техникалық және кәсіптік білім беру ұйымдарында қоғамдық тамақтану, медициналық қызмет көрсету ұйымдарының жұмыс істеу және олардың жұмысына бақылауды ұйымдастыру үшін қажетті жағдайлармен қамтамасыз етеді.

Жұмыс берушілермен және әлеуметтік әріптестермен жүргізілетін жұмысты ұйлестіреді.

Қолда бар мүліктер мен құралдарға билік жүргізеді, оқу-материалдық базаны толтыруды және оның есебі мен сақталуын, санитарлық-гигиеналық ережелер тәртібінің сақталуын қамтамасыз етеді.

Материалдық-техникалық базаны қайта жарақтауды және қайта құруды ұйымдастырады.

Педагогикалық кеңестің жұмысын басқарады.

Білім беру ұйымының оқыту қызметінің саласын дұрыс ұстау және кеңейту мақсатында инновациялық білім технологияларын енгізуді және таратуды қамтамасыз етеді.

Кадрларды іріктеу мен орналастыруды жүзеге асырады, педагогикалық және тәрбие процесінің қажетті деңгейін қамтамасыз етеді, олардың біліктілігі мен кәсіби шеберлігін арттыру үшін жағдай жасайды.

Үздіксіз кәсіптік оқыту жөнінде білім беру ұйымдарымен бірлескен жұмыс бойынша жалпы басшылықты жүзеге асырады.

Жұртшылықпен байланысты қамтамасыз етеді, ата-аналармен (олардың орнын басушы адамдармен) жүргізілетін жұмысты ұйлестіреді.

Жоғары тұрған қоғамдық және өзге де ұйымдарда білім беру ұйымының мүддесін білдіреді.

Әлеуметтік серіктестік және халықаралық ынтымақтастықты кеңейту жөніндегі шараларды жүзеге асырады.

Уәкілетті органға (құрылтайшыға) оқу, ғылыми және қаржылық қызмет нәтижелері туралы жыл сайынғы есепті ұсынады.

Еңбекті қорғау, техникалық қауіпсіздік жөніндегі заңнамалық және өзге де нормативтік-құқықтық актілер талаптарын орындауды қамтамасыз етеді және қауіпсіз еңбек етуге жағдай жасайды.

Біліктілік санаттарын беру (растау) кезінде қойылатын техникалық және кәсіптік, орта білімнен кейінгі білім беру ұйымдарының басшылары мен басшылары орынбасарларының тиімділік көрсеткіштеріне сәйкес келеді.

**Конкурс Қазақстан Республикасы Білім және ғылым министрінің 2012 жылғы 21 ақпандағы №57 бұйрығына өзгерістер енгізу туралы «Мемлекеттік орта, техникалық және кәсіптік, орта білімнен кейінгі білім беру ұйымдарының басшыларын конкурстық орналастыру және мектепке дейінгі, орта білімнің жалпы білім беретін оқу бағдарламаларын және қосымша білімнің білім беру бағдарламаларын іске асыратын мемлекеттік білім беру ұйымының басшысы лауазымына

ПРОВЕДЕНИЕ ОБЩЕСТВЕННЫХ СЛУШАНИЙ ПО РАБОЧЕМУ ПРОЕКТУ «РЕКОНСТРУКЦИЯ АВТОМОБИЛЬНОЙ ДОРОГИ УЛ. Г. ЖУБАНОВОЙ Г. АКТОБЕ»

ГУ «Управление пассажирского транспорта и автомобильных дорог Актюбинской области» сообщает о проведении общественных слушаний в форме открытого собрания, в случае продления карантина в форме видеоконференцсвязи (посредством программы «Zoom Video Communications», логин: 2538101026, пароль: 0ShUiN) по проекту «Реконструкция автомобильной дороги ул. Г. Жубановой г. Актобе».

Слушания пройдут в форме открытого собрания 18.03.2021г., в 15.00, по адресу: г. Актобе, ул. Маресьева, 91.

Местный исполнительный орган: ГУ «Управление природных ресурсов и регулирования природопользования», ответственное лицо: Кубенов А.И., тел.: 55-26-28, эл. почта: expert_oos@mail.ru.

Документация по проекту размещена на сайте: https://www.gov.kz/memleket/entities/aktobe-zher-paidalanuy?lang=ru.

С материалами в бумажном виде можно ознакомиться по адресу: г. Актобе, ул. Маресьева, 91.

Государственный орган по проведению ГЭЭ: филиал по Актюбинской области РГП на ПХВ «Государственная вневедомственная экспертиза проектов» (РГП «Госэкспертиза») Комитета по делам строительства и жилищно-коммунального хозяйства Министерства по инвестициям и развитию Республики Казахстан.

Заказчик: ГУ «Управление пассажирского транспорта и автомобильных дорог Актюбинской области», г. Актобе, ул. Маресьева, 91, тел.: 54-45-97.

Разработчик документации: ТОО «КарагандаКаздорпроект», тел.: 8 (7212) 51-48-94, эл. почта: kar_kdp@mail.ru.

Предложения и замечания принимаются по эл. почте: transport_doroga@mail.ru.

УВАЖАЕМЫЕ ЖИТЕЛИ РАЙОНА АСТАНА ГОРОДА АКТОБЕ!

В рамках проекта «Бюджет народного участия» приглашаем граждан принять участие в возможности выделения средств местного бюджета!

Согласно поручению Главы государства в целях широкого вовлечения населения в процесс принятия решения в рамках исполнения концепции «Слышащее государство» стартует реализация проекта «Бюджет народного участия».

В рамках бюджета народного участия на голосование выносятся и реализуются аппаратом акима следующие мероприятия:

1) озеленение территории;

2) обустройство тротуаров;

3) строительство и ремонт тротуаров, пандусов, арыков;

4) создание, ремонт и освещение мест общего пользования (парки, скверы, пешеходные зоны и иные объекты);

5) ремонт бордюров, брусчатки, подпорных стен;

6) ликвидация свалок;

7) установка и ремонт беседок, скамеек, урн, оборудования и конструкций для игр детей и отдыха взрослого населения в местах общего пользования;

8) установка, ремонт и освещение спортивных (тренажерных площадок, футбольных, баскетбольных, волейбольных полей), детских игровых площадок на дворовых территориях и в местах общего пользования.

Прием проектов от жителей района по вышеуказанным актуальным вопросам осуществляется **с 20 февраля 2021 года.** Жители могут отправить свои проекты на сайт акима города Актобе: **akt.gov.kz.** Поступившие заявки анализируются членами экспертного совета, одобренные советом проекты опубликуются на сайте для открытого голосования по принципу **«1 житель - 1 голос».** По результатам голосования определяется очередность проекта для финансирования и реализации.

На сайте акима района опубликована вся информация о программе: образцы проектов для жителей, состав экспертного совета и этапы (сроки) проведения программы. Автором проекта могут являться как жители района, так и КСК, кондомиониумы жилых домов.

Поддержать идеи можно 3 способами:

– с помощью ЭЦП (электронная цифровая подпись);

– на основании ИИН с подтверждением по SMS;

Голосование начнётся с 26 марта текущего года.

Читайте нашу газету на сайте www.avestnik.kz

КГД ЗАПУСТИЛО ПРИЛОЖЕНИЕ ДЛЯ УПЛАТЫ НАЛОГОВ БЕЗ ПРОЦЕНТОВ

Об этом сообщает департамент государственных доходов по Актюбинской области. Бесплатное мобильное приложение **«E-salyq Azamat»** доступно к скачиванию **в App Store и Play Market.** Данное приложение набирает популярность среди граждан страны. Так, по состоянию на 5 февраля 2021 года количество пользователей мобильного приложения составило более 265 тысяч. Об этом рассказал заместитель председателя КГД Жайдар Инкербаев на пресс-конференции в СЦК. Он также привел статистику, согласно которой по итогам 2019 года доля безналичных платежей в бюджет составила более 80%, а в 2020 году уровень безналичной уплаты налогов увеличен до уровня 90%.

- Порядка 15 миллионов платежей осуществлено в электронном виде посредством мобильных приложений и терминалов банков второго уровня, web-приложения КГД «Кабинет налогоплательщика», портала электронного правительства egov.kz, портала КГД, в том числе мобильного приложения «eSalyq Azamat», - отметил Ж. Инкербаев.

Казахстанцы могут проверить и оплатить задолженность по налогам, не заполняя реквизиты

Комитет государственных доходов с 2018 года провел масштабную работу интеграции с банками второго уровня по сервису задолженности.

Как рассказал заместитель председателя КГД Жайдар Инкербаев, в результате налогоплательщики имеют возможность проверки и оплаты задолженности по налоговым и социальным платежам по готовым реквизитам в мобильных приложениях банков второго уровня, а также кабинете налогоплательщика, портале КГД, портале электронного правительства.

- Имеется возможность просмотра и уплаты предстоящих налоговых платежей для физических лиц по налогу на имущество, земельному налогу и налогу на транспортные средства, - отметил Ж. Инкербаев.

Отмечается, что в 2020 году через банковские приложения было направлено более 2,6 млн push - уведомлений по налогам физических лиц. В результате по сервису предстоящих платежей поступило 2,9 млрд тенге, или 44,8%, всех поступлений по налогу на имущество и земельному налогу.

Информация об уплате налогов поступает в информационные системы КГД от банков второго уровня в онлайн-режиме в течение 2-х минут, тогда как раньше поступала в течение 2-3 дней. Сокращение времени получения информации об уплате налогов позволило оперативно оказывать государственные услуги. Также нововведения позволили исключить требование предоставления документов, подтверждающих оплату при выпуске товаров, представлять актуальные сведения о состоянии расчетов с бюджетом, не начислять пени, не выставлять инкассовые распоряжения, оперативно проводить снятие ареста со счетов.

Казахстанцы отправили более 90 млн запросов о задолженности по налогам в 2020 году.

Количество запросов по сервису задолженности выросло за год в два раза. Если по итогам 2019 года количество таких запросов составило 57,6 млн, то в 2020 году - 91,3 млн.

Об этом сообщил Жайдар Инкербаев во время презентации мобильного приложения **«E-salyq Azamat»** в службе центральных коммуникаций.

Из них максимальное количество запросов - 33,1 млн - поступило на портал Комитета государственных доходов МФ РК. Остальные запросы были направлены через мобильные приложения банков второго уровня, отметил он.

Также наблюдается рост запросов по сервису предстоящих платежей за год почти в три раза (2019 г. - 2,2 млн, 2020 г. - 6,1 млн).

Электронный сервис уплаты налогов исключит просрочки по налогам

Зачастую проблема неверной уплаты налогов связана со сложностью в заполнении множества реквизитов. Об этом рассказал заместитель председателя КГД Жайдар Инкербаев во время пресс-конференции в СЦК.

- Было принято решение, не затрагивая сложившиеся бюджетную, казначейскую, банковскую системы, изменить подход к уплате налогов физическими лицами путем создания и внедрения принципа налогового кошелька, используя электронный сервис уплаты налогов, - сказал он.

На ряду с действующими реквизитами налогоплательщикам предоставляется возможность альтернативной уплаты налогов путем пополнения кошелька. Деньги зачисляются через казначейство в бюджет на единые реквизиты кошелька и автоматически списываются на налоги, по которым возникли обязательства.

- Пополнить кошелек можно через карту любого банка без заполнения реквизитов. Отмечу, что в результате проведенной интеграции с крупными банками, комиссия не взимается при оплате картами Народного банка и Каспий банка, - отметил Ж. Инкербаев.

Деньги на кошелек зачислятся в течение 2-3 минут и отображаются во вкладке «Баланс кошелька».

В последствии по мере возникновения налоговых обязательств деньги с баланса кошелька будут списаны автоматически, оповестив об этом налогоплательщика.

Отметим, на сегодняшний день пополнение кошелька провели 10,8 тысячи пользователей на сумму 50,0 млн тенге.

Переплату одного налога можно направить на уплату другого

В мобильном приложении **«E-salyq Azamat»**, о возможностях которого сегодня рассказал заместитель Жайдар Инкербаев, реализован сервис управления переплатой.

В частности, он осуществляется путем зачисления переплаты одного налога на другие налоги, также средства можно вернуть на банковский счет.

Во вкладке «Переплата» мобильного приложения **«E-salyq Azamat»** отображается информация по переплате и действиям, которые налогоплательщик желает произвести: либо зачесть на другие налоги, либо вернуть на свой банковский счет. Для этого необходимо указать реквизиты счета, банк и сумму для проведения возврата.

В Комитете государственных доходов сообщили, что с 1 января 2021 года срок проведения зачетов и возвратов сокращен с 10 до 5 рабочих дней. Также успели воспользоваться сервисом «Управление переплатой» 5,5 тысячи пользователей на сумму 347,8 млн тенге.

5 миллионов ошибочных сведений налогооблажения казахстанцев исправили в рамках актуализации баз данных

Физические лица ежегодно сталкивались с проблемой неактуальности базы данных государственных органов по объектам недвижимости, транспортным средствам, земельным участкам. Для решения данной проблемы с 2019 года действует рабочая группа по актуализации баз данных, в состав которой вошли технические представители МФ, МВД, МЦРИАП, НАО «Правительство для граждан», АО «НИТ».

В целом рабочей группой обработано более 25 млн и актуализировано свыше 5 млн ошибочных сведений: по недвижимости – 2,6 млн; по транспортным средствам – 943 тыс.; по земельным участкам – 1,7 млн.

Сервис интегрирован с информационными системами НАО «Правительство для граждан», КАП МВД и АИС ГЗК МСХ РК, соответственно, по объектам недвижимости, транспортным средствам, земельным участкам.

При наличии некорректных сведений в реквизитах объектов, налогоплательщик имеет возможность в мобильном приложении «E-salyq Azamat» направить заявку в соответствующий уполномоченный госорган для актуализации. Статус рассмотрения заявки можно отслеживать в этом же сервисе. На сегодняшний день подали заявки на корректировку данных по транспортным средствам 8 938 пользователей, по недвижимости – 228 пользователей, по земельным участкам - 568.

Каждый казахстанец может узнать, отчисляет ли работодатель обязательные взносы за него

Комитет государственных доходов запустил сервис «Оплата труда работника» в мобильном приложении **«e-Salyq Azamat»**, который позволяет работнику просмотреть суммы начисленного индивидуального подоходного налога, пенсионных взносов, обязательных социальных отчислений и социальных отчислений на медицинское страхование.

Это своего рода гражданский контроль, когда работник может сам проверить какие по нему указаны доходы и официально произведены начисления в накопительные пенсионные и другие фонды.

Данные доступны, если вход осуществлен с помощью электронной цифровой подписи или при идентификации с использованием SMS пароля. SMS поступит на номер мобильного телефона, зарегистрированного в базе мобильных граждан (в ЦОНах.).

Для просмотра данных необходимо выбрать вкладку «Налоговый кошелек», «Оплата труда работника», далее выбрать год и период.

На начальном этапе данные могут просматривать физические лица, работодатели, которые при расчетах бюджета применяют общеустановленный режим или специальный налоговый режим на основе упрощенной декларации.

Сервис доступен по налоговым периодам с 1 квартала 2020 года.

При отсутствии сведений или несоответствии данных необходимо обратиться к работодателю для корректировки налоговой отчетности.

Напомним, мобильное приложение «e-Salyq Azamat» можно скачать бесплатно в App Store или Play Market.

Казахстанцы смогут сдать декларации об активах и обязательствах не выходя из дома

В мобильном приложении «e-Salyk Azamat» реализован сервис по представлению Декларации об активах и обязательствах (форма отчетности 250.00) в рамках всеобщего декларирования.

Данный сервис прошел все необходимые тестовые работы до внедрения всеобщего декларирования, тем самым на сегодняшний день сервис легкодоступен.

С начала года представлено всего деклараций (ФНО 250.00) - 153 497, из них через **«e-Salyk Azamat»** – 115 000 деклараций. При этом необходимо отметить, что заполнение Декларации в **«e-Salyk Azamat»** не представляет сложности для граждан. Во-первых, это касается интерфейса мобильного приложения и благодаря упрощенному формату в виде «вопрос-ответа».

В Комитете государственных доходов напоминают, что в связи с интеграцией базы данных КГД МФ РК с другими государственными органами с 1 января 2021 года в Декларации об активах и обязательствах не указывается недвижимое имущество, транспортные средства, зарегистрированные на территории Республики Казахстан, а также деньги на банковских счетах в иностранных банках.

Управление разъяснительной работы департамента государстенных доходов по Актюбинской области

ГУ «АППАРАТ АКИМА ИРГИЗСКОГО СЕЛЬСКОГО ОКРУГА ИРГИЗСКОГО РАЙОНА АКТЮБИНСКОЙ ОБЛАСТИ»

объявляет о проведении электронного аукциона по продаже объектов коммунальной собственности, который состоится 12 февраля 2021 года, в 11.00 по времени Нур-Султана, на веб-портале Реестра государственного имущества www.gosreestr.kz. Продажа объектов коммунальной собственности осуществляется в соответствии с Правилами продажи объектов приватизации, утвержденными постановлением Правительства РК от 9 августа 2011 года № 920 (далее – Правила).

На аукцион выставляются следущие объекты коммунальной собственности по методу торгов на повышение цены:

1. Административное здание ГУ «Аппарат акима Иргизского сельского округа Иргизского района Актюбинской области» 1985 г. п, общей площадью 239,4 кв. м, балансодержатель - ГУ «Аппарат акима Иргизского сельского округа Иргизского района Актюбинской области» расположенное по адресу: Иргизского район, с. Иргиз, ул. Алтынсарина, зд. 12. Стартовая цена - 1 739 000,00 тенге, гарантийный взнос - 260 850,00 тенге.

Регистрация участников аукциона производится со дня публикации извещения и заканчивается за два часа до начала аукциона. **Гарантийный взнос для участия в торгах вносится на расчетный счет АО «Информационно-учетный центр», БИН 050540004455; ИИК KZ946017111000000330; наименование банка АО «Народный банк Казахстана»; БИК HSBKKZKX; КБе 16; КНП 171.**

Внимание! Основанием для отказа веб-порталом реестра сведений в принятии заявки является несоблюдение участником требований, а также непоступление за два часа до начала торгов гарантийного взноса, указанного в извещении о проведении торгов на специальный транзитный счет единого оператора. Для участия в аукционе необходимо предварительно зарегистрироваться на веб-портале реестра с указанием:

1) для физических лиц: индивидуального идентификационного номера (далее - ИИН) фамилии, имени и отчества (при наличии);

2) для юридических лиц: бизнес идентификационного номера (далее - БИН),: полного наименования, фамилии, имени и отчества (при наличии) первого руководителя;

3) реквизитов расчетного счета в банке второго уровня для возврата гарантииного взноса;

4) контактных данных (почтовый адрес, телефон, факс, e-mail).

При изменении вышеуказанных данных участник в течение одного рабочего дня вносит изменения в веб-портал реестра.Участники аукциона в течение одного часа до начала аукциона заходят в аукционный зал, используя ЭЦП и аукционный номер. Аукцион начинается в указанное в извещении о проведении торгов время (города Нур-Султана) путем автоматического размещения в аукционном зале стартовой цены объекта приватизации.

Правила проведения аукциона по методу торгов на повышение цены.

Если в течение двадцати минут с начала аукциона в аукционном зале ни один из участников не подтвердил свое желание приобрести объект приватизации путем увеличения стартовой цены объекта приватизации на шаг, то аукцион по данному объекту приватизации признается несостоявшимся.

Если в течение двадцати минут с начала аукциона один из участников подтвердит свое желание приобрести объект приватизации путем увеличения стартовой цены объекта приватизации на шаг, то стартовая цена увеличивается на установленный шаг.

Если в течение двадцати минут после увеличения текущей цены ни один из участников не подтвердит свое желание приобрести объект приватизации путем увеличения текущей цены, то победителем признается участник, последний подтвердивший свое желание приобрести объект приватизации, а аукцион по данному объекту приватизации признается состоявшимся. Аукцион по объекту приватизации по методу торгов на повышение цены идет до максимально предложенной цены одним из участников. Аукцион по объекту приватизации по методу торгов на повышение цены считается состоявшимся только в том случае, если стартовая цена объекта приватизации повысилась не менее чем на два шага увеличения цены, при этом повышение стартовой цены на два шага осуществляют не менее двух участников. Результаты аукциона по каждому проданному объекту приватизации оформляются электронным протоколом о результатах аукциона, который подписывается на веб-портале реестра продавцом и победителем с использованием ЭЦП в течение двадцати четырех часов после завершения аукциона. Протокол о результатах аукциона является документом, фиксирующим результаты аукциона и обязательства победителя и продавца подписать договор купли-продажи объекта приватизации по цене продажи. Договор купли-продажи с победителем подписывается в срок не более десяти календарных дней со дня проведения аукциона по адресу: Актюбинская область, Иргизский район, с. Иргиз, ул. Алтынсарина, № 12, 3 этаж, каб. 307. При этом победитель аукциона представляет продавцу копии указанных документов с обязательным предъявлением оригиналов для сверки либо нотариально засвидетельствованные копии указанных документов. Оригиналы документов после сверки возвращаются в течение одного рабочего часа.

С дополнительной информацией о проведении аукциона можно ознакомиться на сайте www.gosreestr.kz или по телефону: 8 (71343) 21-8-75.

ГУ «УПРАВЛЕНИЕ ОБРАЗОВАНИЯ АКТЮБИНСКОЙ ОБЛАСТИ»

объявляет конкурс на занятие вакантных должностей руководителей государственных организаций дошкольного, среднего, технического и профессионального, послесреднего и дополнительного образования.

1. КГУ «Детский оздоровительный лагерь «Күншуақ».

Адрес: Алгинский район, с. Бестамак, ул. Бокенбай батыра, 10в, эл. почта: kunshuaqbsl@mail.ru.

2. КГУ « Жайсанская специальная организация образования».

Адрес: Мартукский район, с. Жайсан, ул. Медетова, 34а, эл. почта: internat94@mail.ru.

3. КГУ «Кабинет психолого-педагогической коррекции Каргалинского района».

Адрес: Каргалинский район, с. Бадамша, ул. Кунаева, 7, эл. почта: kppk.kargala@mail.ru.

4. КГУ «Кабинет психолого-педагогической коррекции № 3 «Асыл Мирас».

Адрес: г. Актобе, район Астана, Батыс-2, Мәңгілік ел, 7а.

5. КГУ «Байганинский технический колледж».

Адрес: Байганинский район, село Карауылкельды, улица Барак батыра, 46.

6. Государственное коммунальное казенное предприятие «Айтекебийский многопрофильный колледж».

Адрес: Айтекебийский район, с. Т. Жургенова, ул. Алтынсарина, 24.

Краткая характеристика должности руководителя: координирует согласно действующему законодательству и уставу организации образования учебно-методической, научно-методической, административно-хозяйственной и финансово-экономической деятельностью организации. Организует реализацию государственного общеобязательного стандарта образования совместно с педагогическим и методическим советами. Утверждает рабочие планы, программы. Обеспечивает обязательным образованием в соответствии с Законом «Об образовании» детей в данной организации образования.

Требования к квалификации. Для специальных организаций образования: высшее (послевузовское) педагогическое образование по направлению «специальное образование» или документ, подтверждающий педагогическую переподготовку; стаж педагогической работы не менее пяти лет, при этом последние два года непрерывного педагогического стажа в должности заместителя руководителя специальной организации образования не менее одного года; наличие первой или высшей квалификационной категории педагога, квалификационной категории педагога-эксперта или педагога-исследователя, или педагога-мастера (за исключением государственных служащих, работников, преподавателей вузов с педагогическим стажем не менее пяти лет, методистов методических кабинетов (центров), системы повышения квалификации).

Для организаций технического и профессионального, послесреднего образования: высшее (послевузовское) педагогическое образование или иное профессиональное образование по соответствующему профилю, или документ, подтверждающий педагогическую переподготовку; стаж педагогической работы в сфере образования не менее последних пяти лет, в том числе стаж в должности заместителя руководителя организации технического и профессионального, послесреднего образования не менее одного года или стаж работы на руководящих должностях на предприятиях по соответствующему профилю не менее пяти лет; наличие первой или высшей квалификационной категории педагога, квалификационной категории педагога-эксперта или педагога-исследователя, или педагога-мастера (за исключением государственных служащих, работников, преподавателей вузов с педагогическим стажем не менее пяти лет, методистов методических кабинетов (центров), системы повышения квалификации).

Должностные обязанности руководителя (директора) специальной (коррекционной) организации образования: планирует и организует работу специальной организации образования, в том числе психолого-медико-педагогическую консультацию (далее - ПМПК) и работу кабинета психолого-педагогической коррекции (далее - КППК), других организаций в соответствии с действующим законодательством.

Утверждает план развития организации образования, план учебно-воспитательной работы, рабочие учебные планы и программы. Руководит Советом по педагогической этике, налагает взыскания в пределах своей компетенции с учетом рекомендаций совета. Организует процедуру присвоения (подтверждения) квалификационной категории педагогов. Организует работу и контроль по обеспечению питанием (медицинским обслуживанием в рамках обязательств) обучающихся в целях охраны и укрепления их здоровья. Распоряжается имуществом и средствами организации образования в пределах норм, установленных законодательством Республики Казахстан. Создает специальные условия с целью удовлетворения особых образовательных потребностей обучающихся.

Организует коллегиальную работу консультации при обсуждении результатов обследования и определения вида специального учреждения, формы обучения и воспитания, возглавляет методическую работу, отвечает за правильное ведение документации, оснащение ПМПК, КППК специальным учебным и медицинским оборудованием, компьютерной техникой и методическим материалом. Организует работу по распространению дефектологических знаний среди населения с помощью средств массовой информации, среди педагогических работников на семинарах, курсах по подготовке и повышению квалификации педагогов, медицинских и других работников. Совместно с организациями образования и здравоохранения организует профилактическую работу по вопросам предупреждения аномального развития детей. Обеспечивает высокий уровень обследования детей, качественную работу специалистов ПМПК и КППК. Принимает меры по обеспечению организации квалифицированными кадрами, развитию их профессиональных знаний, созданию безопасных для жизни и здоровья условий труда, формированию благоприятной психологической атмосферы в коллективе. Координирует деятельность подчиненных ему структурных подразделений. Представляет интересы ПМПК и КППК во всех органах. Владеет компьютерной грамотностью, информационно-коммуникационными технологиями. Развивает принцип инклюзивного образования. Внедряет концепцию «Образование, основанное на ценностях» в организации с участием всех субъектов образовательного процесса. Прививает антикоррупционную культуру, принципы академической честности среди обучающихся и воспитанников. Осуществляет подбор и расстановку педагогических кадров и вспомогательного персонала. Руководит педагогическим советом. Осуществляет связь с общественностью. Обеспечивает создание необходимых условий для охраны жизни и здоровья детей. Представляет ежегодный отчет о деятельности организации, в том числе о поступлении и расходовании финансовых и материальных средств перед попечительским советом и родительской общественностью. Обеспечивает подготовку и представление необходимой отчетности о деятельности.

Должностные обязанности руководителя организации технического и профессионального, послесреднего образования: руководит в соответствии с законодательством Республики Казахстан и уставом организации образования учебно-методической, научно-методической, административно-хозяйственной и финансово-экономической деятельностью.

Утверждает рабочие учебные планы и программы, графики учебных процессов, правила внутреннего распорядка.

Утверждает структуру управления, штатное расписание, должностные инструкции работников организации образования.

Формирует контингент обучающихся, обеспечивает их социальную защиту.

Обеспечивает необходимые условия для работы в организациях технического и профессионального образования, организацию общественного питания, медицинского обслуживания и контроль их работы.

Создает специальные условия для организации воспитания и обучения детей с особыми образовательными потребностями, в том числе создание безбарьерной среды.

Координирует работу с работодателями и социальными партнерами.

Распоряжается имеющимся имуществом и средствами, обеспечивает учет, сохранность и пополнение учебно-материальной базы, соблюдение правил санитарно-гигиенического режима.

Организует переоснащение и реорганизацию материально-технической базы. Руководит работой педагогического совета.

Обеспечивает внедрение и привлечение инновационных технологий образования в целях поддержания и расширения сферы образовательной деятельности организации образования.

Осуществляет подбор и расстановку кадров, обеспечивает необходимый уровень педагогического и воспитательного процесса, создает условия для повышения квалификации и профессионального мастерства педагогов.

Осуществляет общее руководство по совместной работе с организациями образования по непрерывному профессиональному обучению.

Обеспечивает связь с общественностью, координирует работу с родителями (лицами, их заменяющими).

Представляет организацию образования в вышестоящих, общественных и иных организациях.

Осуществляет меры по расширению социального партнерства и международного сотрудничества.

Представляет уполномоченному органу (учредителю) ежегодный отчет о результатах учебной, научной и финансовой деятельности.

Обеспечивает выполнение требований законодательных и иных нормативных правовых актов по безопасности и охране труда и создает безопасные условия труда.

Соответствует показателям эффективности, предъявляемым при присвоении (подтверждении), повышении квалификации руководителей и заместителей руководителей организаций технического и профессионального, послесреднего образования.

Конкурс проводится на основании приказа министра образования и науки Республики Казахстан от 21мая 2020 года № 213 «О внесении изменения в приказ министра образования и науки Республики Казахстан от 21 февраля 2012 года № 57 «Об утверждении Правил конкурсного замещения руководителей государственных организаций среднего, технического и профессионального, послесреднего образования и конкурсного назначения на должность руководителей государственных организаций образования, реализующих общеобразовательные учебные программы дошкольного, среднего образования и образовательные программы дополнительного образования».

Размер должностного оклада: от 126 754 тенге – до 153 743 тенге.

ГУ «Управление образования Актюбинской области» осуществляет прием следующих документов на замещение вакантной должности в течение **семи рабочих дней со дня выхода объявления**:

1) заявление по форме согласно приложению 3 к настоящим Правилам;

2) документ, удостоверяющий личность (для идентификации);

3) копия документа государственного образца об образовании (документ собственного образца вузов);

4) копия документа, подтверждающего трудовую деятельность;

5) личный листок по учету кадров и фото;

6) производственная характеристика с прежнего места работы с указанием имевшихся взысканий и поощрений;

7) копия документа об имеющейся квалификационной категории и ученой степени (при ее наличии);

8) справка о состоянии здоровья по форме, утвержденной приказом исполняющего обязанности министра здравоохранения Республики Казахстан от 23 ноября 2010 года № 907 «Об утверждении форм первичной медицинской документации организаций здравоохранения» (зарегистрирован в Реестре государственной регистрации нормативных правовых актов под № 6697);

9) справка об отсутствии судимости;

10) справка о наличии либо отсутствии сведений о совершении коррупционного преступления;

11) документ о прохождении тестирования (при наличии);

12) документ о прохождении курсов повышения квалификации, переподготовки (при наличии);

13) документ, подтверждающий прохождение курсов повышения квалификации по менеджменту в образовании (не менее семидесяти двух часов);

14) перспективный план развития организации образования.

Копии документов, представленные для участия в конкурсе, заверяются кадровой службой с места работы или ответственным работником организации образования и заверяется печатью.

Для участия в конкурсном замещении кандидат представляет на рассмотрение материалы о его профессиональных достижениях, повышении квалификации, научных исследованиях, обобщении собственного педагогического опыта, наградах, достижении показателей эффективности.

Участники конкурса имеют возможность обжаловать результаты конкурса в установленном законодательством порядке.

ГУ «Управление образования Актюбинской области» с момента публикации объявления о проведении конкурса в официальных изданиях средств массовой информации (в газетах «Актюбинский вестник» и «Ақтөбе») по адресу: **030010, г. Актобе пр. Абилкайыр хана, 40, каб. 535, ГУ «Управление образования Актюбинской области». Телефоны для справок: 56-04-61, 56-00-70, факс: 55-06-52.**

Лицам, занявшим данные должности, подъемные расходы не оплачиваются, жилье и льготы не предоставляются.

ГУ «Управление образования Актюбинской области

В ОРГАНИЗАЦИЮ ТРЕБУЮТСЯ

БУХГАЛТЕР, ТЕХНИЧКА.

Обращаться по телефону: 8 (7132) 90-71-62.

РЕКЛАМА

56-31-30, 54-78-78

aktobesmi@mail.ru

Собственник: ТОО «Ақтөбе Медиа»

Актюбинский ВЕСТНИК

ОРДЕНА «ЗНАК ПОЧЕТА» ОБЩЕСТВЕННО-ПОЛИТИЧЕСКАЯ ГАЗЕТА

Директор: Раукен ОТЫНШИН

Заместитель директора: Руслан ДАРБАЕВ

Главный редактор: Айгуль НУРКЕЕВА

Свидетельство о регистрации № 16857-Г выдано 22 января 2018 года Министерством информации и коммуникаций Республики Казахстан

Заместитель главного редактора: Гульсым НАЗАРБАЕВА, 90-93-60

Ответственный секретарь: Серик АХМЕТОВ, 90-71-70

Отдел новостей и политики: Абат КАРАТАЕВ, Мирал ДЖАРМУХАМБЕТОВ, Алиса МАРИНЕЦ, 54-47-07

Отдел экономики: Жанат СИСЕКЕНОВА, 90-71-65, Владимир БУРЬЯНОВ, 56-58-06

Отдел сельского хозяйства: Ляззат БУХАНОВА, Санат КАЛИЕВ, 56-05-55

Отдел социальной политики и культуры: Айжан ШАУКУЛОВА, 90-71-72, Татьяна ВИНОГРАДОВА,

Корректоры: Адина СУЛЕЙМЕНОВА, Елена ПАНТИНА

Отдел компьютерной верстки и набора: Тансулу ШАНГЕРЕЕВА, Диана АБДИРОВА, Ильмира БАХТИЯРОВА, Екатерина БАБЫШКИНА

Редактор сайта: Максим ТОКАРЬ

Отдел рекламы: Зауреш БАЕТОВА, 56-31-30 (факс)

Отдел подписки и реализации: 54-79-80

Бухгалтерия: 90-71-63

E-mail: avestnik@mail.ru

Дежурный редактор Владимир БУРЬЯНОВ

Мнение авторов публикаций не всегда отражает точку зрения редакции.
Письма, материалы, не заказанные редакцией, не рецензируются, не возвращаются и не оплачиваются.
За содержание рекламных материалов ответственность несет рекламодатель.

Тираж 6 116
Объем 6 п.л.
Заказ № 160

Адрес редакции: 030010, г. Актобе, Баспасөз үйі, ул. Т. Рыскулова, 190.

Газета отпечатана в ТОО «Хабар-сервис». Адрес: г. Актобе, ул. А. Смагулова, 9/2. Тел.: 8 (7132) 400-400, 545-545. **С претензиями по качеству печати** обращаться в типографию по телефону: 400-400.

ГУ «Управление пассажирского транспорта и автомобильных дорог Актюбинской области»

← К списку

дата публикации	объявление
18.02.2021г	ГУ «Управление пассажирского транспорта и автомобильных дорог Актюбинской области» сообщает о проведении общественных слушаний в форме открытого собрания, в случае продления карантина в форме видеоконференцсвязи (посредством программы «Zoom Video Communications», логин: 2538101026, пароль: 0ShUiN) по проекту «Реконструкция автомобильной дороги ул. Г. Жубановой г. Актобе». Слушания пройдут в форме открытого собрания 18.03.2021г., в 15.00, по адресу: г. Актобе, ул. Маресьева, 91. Местный исполнительный орган: ГУ «Управление природных ресурсов и регулирования природопользования», ответственное лицо: Кубенов А.И., тел.: 55-26-28, эл. почта:expert_oos@mail.ru. Документация по проекту размещена на сайте:https://www.gov.kz/memleket/entities/aktobe-zher-paidalanuy?lang=ru. С материалами в бумажном виде можно ознакомиться по адресу: г. Актобе, ул. Маресьева, 91. Государственный орган по проведению ГЭЭ: филиал по Актюбинской области РГП наПХВ «Государственная вневедомственная экспертиза проектов» (РГП «Госэкспертиза») Комитета по делам строительства и жилищно-коммунального хозяйства Министерства по инвестициям и развитию Республики Казахстан. Заказчик: ГУ «Управление пассажирского транспорта и автомобильных дорог Актюбинской области», г. Актобе, ул. Маресьева, 91, тел.: 54-45-97. Разработчик документации: ТОО «КарагандаКаздорпроект», тел.: 8 (7212) 51-48-94, эл.почта: kar_kdp@mail.ru. Предложения и замечания принимаются по эл. почте: transport_doroga@mail.ru.
	проект, ОВОС проект, СМИ, СМИ1
	Замечания и предложения заинтересованной общественности на документацию по проекту ответы заказчика на замечания и предложения заинтересованной общественности
	Протокол общественных слушаний

Дата публикации
18 февраля 2021

Дата обновления
18 февраля 2021

Автор публикации
Акимат Актюбинской области

Тип
Информация для населения

Направления деятельности
Общественные слушания

Подписаться на новости

Поделиться

ПРОТОКОЛ
общественных слушаний по рабочему проекту: «Реконструкция автомобильной дороги ул. Г.Жубановой г. Актобе» с материалами ОВОС

Дата проведения: 18 марта 2021 г.
Время проведения: 15:00 часов
Место проведения: В связи с продлением карантина слушания прошли в форме видеоконференцсвязи посредством программы «Zoom Video Communications» логин: 2538101026, пароль 0ShUiN.
Общественные слушания организованы: ГУ «Управление природных ресурсов и регулирования природопользования Актюбинской области».
Информация о проведении общественных слушаний доведена до сведения общественности посредством газеты «Актюбинский вестник»№18 от 13.02.2021г.

ПОВЕСТКА ДНЯ: проведение общественных слушаний, обсуждение и принятие решения по рабочему проекту **«Реконструкция автомобильной дороги ул. Г.Жубановой г. Актобе»** с материалами ОВОС

Участвовали: представители исполнительных, контролирующих государственных органов, проектные организации, общественность.
Список лиц, присутствующих на Общественных слушаниях, указан в приложении.

Программа общественных слушаний:
1. Регистрация участников;
2. Открытие слушаний;
3. Избрание председателя и секретаря;
4. Утверждение повестки дня и регламента слушаний;
5. Выступление заказчиков проекта;
6. Доклад по проекту и материалам ОВОС
7. Ответы докладчика на вопросы
8. Выступление участников слушаний;
9. Принятые решения;
10. Закрытие общественных слушаний.

Объявил об открытии Общественных слушаний главный специалист отдела природоохранных мероприятий, экологической экспертизы и выдачи разрешения ГУ «Управление природных ресурсов и регулирования природопользования Актюбинской области» - Мажитова Динара Мамаевна. Предложено избрать Председателем слушаний Мусаева Аслана Геннадьевича – депутата городского маслихата г. Актобе., в качестве секретаря – Тарановского Виктора Владимировича – ГИПа ТОО «КарагандаКаздорпроект». Единогласно была утверждена повестка дня и предложенные кандидатуры председателя и секретаря слушаний.

Выступили:
1. Со вступительным словом выступил Председатель общественных слушаний, депутат городского маслихата г. Актобе. – Мусаев А.Г. В котором был поднят вопрос необходимости и целесообразности для города Актобе обсуждаемого проекта.
2. Слово для выступления представлено представителю Заказчика руководителю отдела автомобильных дорог ГУ «Управление пассажирского транспорта и автомобильных дорог Актюбинской области» - Нагиметову Н.К. - знакомил присутствующих с планируемой работой по рабочему проекту.

Разработчиком проекта является ТОО «КарагандаКаздорпроект». Рабочим проектом предусматривается реконструкция автомобильной дороги ул. Г.Жубановой на участке от пр. Санкибай батыра до а/д «Южный обход» города Актобе.

3. Слово для выступления предоставлено ГИПу ТОО «КарагандаКаздорпроект» - Тарановскому В.В. Согласно утвержденному заданию на проектирование, проектом предусматривается реконструкция автомобильной дороги ул. Г.Жубановой на участке от пр. Санкибай батыра до а/д «Южный обход» города Актобе. Автодорога представляет собой 4-х полосную проезжую часть с разделительной полосой оконтуренной бортовыми камнями (бордюрами), бульварной частью (тротуары, газоны, велодорожки). Проектом предусмотрено устройство нового асфальтобетонного покрытия проезжей части и велодорожек, тротуаров из брусчатки, наружного освещения на всем протяжении. При разработке проекта в зону реконструкции попали существующие инженерные сети и земли с зелеными насаждениями (ориентировочно 6 га и 595 деревьев), находящиеся в ведении КГУ «Актюбинское лесное хозяйство». После переоформления земельного участка и подсчета зеленых насаждений подлежащих сносу, предусматриваются рекультивационные работы и компенсационная высадка зеленых насаждений на утвержденных уполномоченным государственным органом местах. Реконструкция автодороги обеспечит улучшение транспортно-пешеходной инфраструктуры в данном районе города Актобе.
4. Слово для выступления предоставлено инженеру-экологу ТОО «Проектсервис» Карсановой Л. Целью проекта ОВОС в проектной документации рабочего проекта «Реконструкция автомобильной дороги ул. Г.Жубановой г. Актобе» было выявление потенциальных видов воздействия на окружающую среду. Так как автомобильная дорога находится в черте города Актобе, были определены нормативы эмиссий и разработаны решения по уменьшению последствий от реализации проекта на атмосферный воздух, водные и земельные ресурсы, растительный покров и животный мир. Класс опасности и санитарно-защитная зона проектом для процесса строительства не предусматривается, так как рассматриваемая деятельность является не классифицируемой в соответствии со статьей 40 Экологического Кодекса РК и относится ко IV категории опас-ности. Анализ воздействия хозяйственной деятельности при реализации проекта показал отсутствие негативного влияния на социально-экономические условия района. Была объяснена необходимость проведения строительных работ по реконструкции автомобильной дороги, необходимость расчистки полосы под автомобильную дорогу от деревьев с последующим восстановлением в 10-и кратном размере и рекультивацией нарушенных земель.

Вопросы, предложения и замечания представителей общественности:
Вопрос Токарь Т.:
Проект хороший, но не лучше бы ГУ «Отдел архитектуры и градостроительства города Актобе» найти альтернативное место расположения дороги для исключения сноса существующих деревьев?
Ответ Тарановский В.:
Разработка проекта реконструкции ведется согласно утвержденному заданию на проектирование и на отведенном под эти цели земельном участке согласно Постановления акимата г. Актобе.

Вопрос Лазарчук Е.Г.:
Почему не нашли альтернативные варианты проложения автомобильной дороги без сноса деревьев? И чем обусловлена необходимость разработки данного проекта на сегодняшний момент? Необходимо пересмотреть проект и предусмотреть ремонт существующих прилегающих внутриквартальных дорог вместо строительства новых.
Ответ Тарановский В.:
Альтернативные варианты рассматривались исходя из границ требуемого земельного участка под автомобильную дорогу и габаритов магистральной улицы общегородского значения регулируемого движения, согласно действующим нормативам и увязкой со смежными участками, предназначенными под застройку в мкр. Батыс и иными землепользователями, а также с минимизацией вреда от строительства окружающей

среде, растительному и животному миру. Ремонт прилегающих внутриквартальных дорог в рамках этого проекта не рассматривется.

Предложение Усимбеков А.:
Требуется рассмотреть возможность изменения положения участков дороги в сочетании с сохранением существующих деревьев на данном участке.

Предложение Муздубаева А.:
Проект не плохой и не возражаю против вырубки старых деревьев и строительством дороги, но с условием обязательной компенсационной высадки.

Предложение Мусаев А.Г.:
Необходимо произвести дополнительное изучение проекта и попытаться найти альтернативное решение по расположению автомобильной дороги и сохранения максимального количества деревьев попадающих в зону реконструкции.

Основные выводы по итогам обсуждения:
В ходе обсуждения материалов ОВОС рабочего проекта «Реконструкция автомобильной дороги ул. Г.Жубановой г. Актобе», поступили вопросы и предложения по расположению автомобильной дороги, её параметрам и по сохранению зеленых насаждений попадающих в зону строительства. Затрагивался вопрос компенсационной посадки при сносе деревьев, а также поиску возможного альтернативного участка проложения автомобильной дороги без сноса зеленых насаждений. Все замечания и предложения будут рассмотрены ГУ «Управление пассажирского транспорта и автомобильных дорог Актюбинской области» при разработке рабочего проекта.
Общественные слушания признаны состоявшимися.

Возможно обжалование решения в установленном законом порядке.

Председатель общественных слушаний — **Мусаев А.Г.**

Секретарь — **Тарановский В.В.**

Список участников общественных слушаниях по рабочему проекту: «Реконструкция автомобильной дороги ул. Г.Жубановой г. Актобе» с материалами ОВОС

№	ФИО	ИИН	Телефон	Адрес
1	Мажитова Д. М.	850213401247	87015565913	г. Актобе
2	Кылышбаев Г.О.	771230301308	87779282277	г. Актобе
3	Мусаев А.Г.	770622302453	87022272717	г. Актобе
4	Нагиметов Н.К.	950110350517	87058192595	г. Актобе
5	Тарановский В.В	850803350890	87014861859	г. Караганда
6	Токарь Т.	741013400707	87751605516	г. Актобе
7	Лазарчук Е.Г.	890511351026	87075543241	г. Актобе
8	Муздубаева А.	---	---	г. Актобе
9	Карсанова Л.	831209450321	87021830793	г. Караганда
10	Усимбеков А.	---	---	г. Актобе

Техническое заключение

По обследованию технического состояния
искусственных сооружений на автомобильной дороге
ул. Г. Жубановой г. Актобе

Свидетельство об аккредитации № 00214

г. Караганда 2021г

Список исполнителей

Эксперт по экспертным работам		Муратов Р.Р.
Эксперт по экспертным работам		Глухов Д.

ВВЕДЕНИЕ

Техническое обследование искусственных сооружений на автомобильной дороге Актюбинской области ул. Г. Жубановой г. Актобе

Проведено ТОО «КарагандаКаздорпроект», с целью выявления технического состояния водопропускных труб, изучения работы сооружений, сбора информации для разработки проекта реконструкции автодороги.

Обследование проведено с соблюдением нормативных документов, действующих на момент обследования.

Основные выполненные работы:

- визуальное обследование основных конструкций труб;
- инструментальные измерения геометрических размеров звеньев труб;
- выводы и рекомендации о техническом состоянии и дальнейшей эксплуатации труб.

Результаты обследования водопропускных труб оформлены в виде технического отчета.

АКТ №1
ОБСЛЕДОВАНИЯ ИСКУССТВЕННОГО СООРУЖЕНИЯ

№ п.п.	Наименование	Заполнение
1.	Дата проведения работ	январь 2021г
2.	Наименование организации, выполняющей работы	ТОО «КарагандаКаздорпроект»
3.	Состав комиссии при руководстве этой организации	Члены комиссии: Муратов Р.Р.
4.	Наименование объекта	Водопропускная труба, d-2x1м
5.	Место расположения (км, пикет, категория дороги)	Реконструкция автомобильной дороги ул. Г. Жубановой г. Актобе Пк0+16
6.	Год постройки	неизвестен.
7.	Состояние	Сколы, трещины, выщелачивание оголовков, деформация и коррозия тела трубы.
8.	Рекомендации	Замена трубы

Члены комиссии: Муратов Р.Р. _____

Карточка на трубу на ПК 0+16

1. Общие данные (ФПИ-29)			Фотография объекта
Автодорога	Реконструкция автомобильной дороги ул. Г. Жубановой г. Актобе		Входной участок Выходной участок
Адрес трубы, ПК+		**ПК 0+16**	
Тип трубы		**круглая**	
Величина отверстия, м		**1,0м**	
Количество очков, шт.		**2**	
Длина трубы без оголовков, м		**8,31**	
Высота насыпи над трубой, м		**1.63**	
Тип звена		**Круглое**	
Тип оголовка			
Тип фундамента			
Способ изготовления оголовков			
Материал		**Металлическая**	
Год	строительства	**неизвестен**	
	последнего ремонта	**неизвестен**	
Состояние сооружение		Сколы, трещины, выщелачивание оголовков, деформация и коррозия тела трубы.	

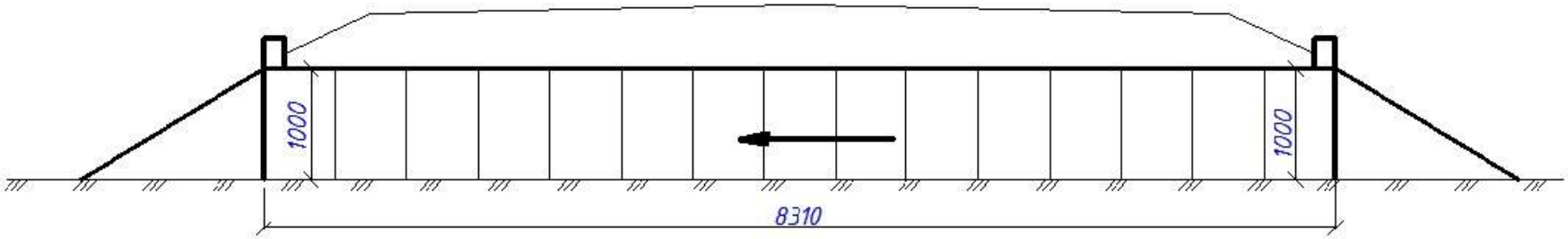

Вход

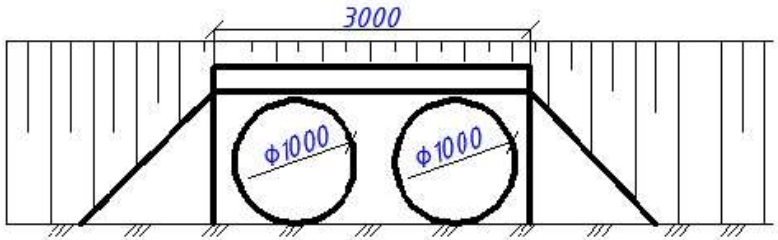

Выход

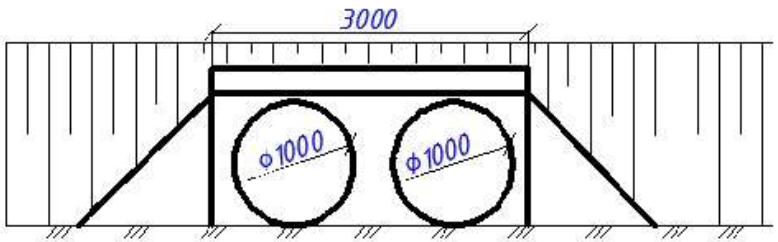

Ведомость существующих обследованных сооружений.

Местополо-жение ПК+	Диаметр, м	Длина трубы, м	Материал изготовления	Примечание
0+16	1,0	8,31	мет.	Сколы, трещины, выщелачивание оголовков, деформация и коррозия тела трубы.

Выводы

На основании проведенного инструментального и визуального обследования можно сделать следующие выводы:

Существующая водопропускная труба находится в неудовлетворительном состоянии (имеет множественные дефекты, выщелачивание оголовков, следы коррозии тела трубы).

Рекомендуется выполнить замену на новые водопропускные сооружения.

Эксперт _____ Глухов Д. А.

Приложение Ф
(обязательное)

УТВЕРЖДАЮ:

Директор ТОО «КарагандаКаздорпроект»

_____ Камалетдинов Р.М.

« 12 » января 2021г.

ТЕХНИЧЕСКОЕ ЗАКЛЮЧЕНИЕ О СОСТОЯНИИ СООРУЖЕНИЯ

Объект: Водопропускную трубу на ПК0+16 .
Организация (предприятие)
Специализированная организация: ТОО «КарагандаКаздорпроект» .
Лицензия: № KZ42VWC00001973 выдана 10.04.2020г. .
Срок действия: до 10.04.2022г. .
Произвела Техническое обследование искусственных сооружений .
(вид обследования, комплексное обследование)
Причина обследования: разработка проекта реконструкции автомобильной дороги .
Строительные конструкции: Тело, входные и выходные оголовки, лотки.
(объект обследования)
Состояние: находятся в неудовлетворительном состоянии. Обосновано материалами обследования .
Условия дальнейшей эксплуатации: выполнение замены водопропускной трубы на ПК0+16 .
Срок следующего обследования: нет .
Краткая информация о состоянии конструкций внесена в Паспорт объекта: нет .
Информация о состоянии объекта: нет .
(в случае аварийного состояния)

Исполнитель

Эксперт _____ Глухов Д. А.

АККРЕДИТАЦИЯ ТУРАЛЫ КУӘЛІК
№ KZ42VWC00001973

Аккредитация туралы осы куәлік
"КарагандаКаздорпроект" жауапкершілігі шектеулі серіктестігі берілді,
(заңды тұлғаның атауы)
Қарағанды облысы, Қарағанды Қ.Ә., Қазыбек би атын.ауданы улица Ерубаева 50А
(заңды мекенжай)

техникалық және технологиялық күрделі объектілерді техникалық қадағалау жөніндегі инжинирингтік қызметтер көрсетуді жүзеге асыру құқығына

АККРЕДИТТЕЛДІ

және уәкілетті органның тізіліміне
енгізілді

Куәлікті қолдану мерзімі **10.04.2022 дейін**

Уәкілетті орган "Қазақстан Республикасы Индустрия және инфрақұрылымдық даму министрлігінің Құрылыс және тұрғын үй-коммуналдық шаруашылық істері комитеті" республикалық мемлекеттік мекемесі

Нұр-Сұлтан қ.

10.04.2020

Бұл құжат ҚР 2003 жылдың 7 қаңтарындағы «Электронды құжат және электронды сандық қол қою» туралы заңның 7 бабы, 1 тармағына сәйкес қағаз бетіндегі заңмен тең. Электрондық құжа

СВИДЕТЕЛЬСТВО ОБ АККРЕДИТАЦИИ

№ KZ42VWC00001973

Настоящее свидетельство об аккредитации выдано

Товарищество с ограниченной ответственностью "КарагандаКаздорпроект"

(наименование юридического лица)

Карагандинская область, Караганда Г.А., район им.Казыбек би улица Ерубаева 50А

(юридический адрес)

на право осуществления экспертных работ по техническому обследованию надежности и устойчивости зданий и сооружений на технически и технологически сложных объектах первого и второго уровней ответственности

АККРЕДИТОВАНО

и внесен в реестр уполномоченного органа

Срок действия свидетельства до **10.04.2022 года**

Наименование услугодателя

г.Нур-Султан

Республиканское государственное учреждение "Комитет по делам строительства и жилищно-коммунального хозяйства Министерства индустрии и инфраструктурного развития Республики Казахстан"

10.04.2020 год

Бұл құжат ҚР 2003 жылдың 7 қаңтарындағы «Электронды құжат және электронды сандық қол қою» туралы заңның 7 бабы, 1 тармағына сәйкес қағаз бетіндегі заңмен тең. Электрондық құжа

Қарағанды облысының әкімшілігі

"Қарағанды облысының мемлекеттік сәулет-құрылыс бақылау басқармасы" коммуналдық мемлекеттік мекемесі

Акимат Карагандинской области

Государственное учреждение "Управление государственного архитектурно-строительного контроля Карагандинской области"

АТТЕСТАТ

эксперта осуществляющего экспертные работы и инжиниринговые услуги в сфере архитектурной, градостроительной и строительной деятельности
№ KZ22VJE00047913

Настоящим удостоверяется что:

Муратов Рамиль Рамильевич, 840911350221

присвоен статус эксперта по экспертным работам и инжиниринговым услугам с правом осуществления этой деятельности:
по виду: **Техническое обследование надежности и устойчивости зданий и сооружений**
по специализации:

Приказ руководителя местного уполномоченного органа от 18.02.2014 г. № 8

Дата выдачи: 18.02.2014 г.

Н. Төлтай

Бұл құжат ҚР 2003 жылдың 7 қаңтарындағы «Электрондық құжат және электрондық сандық қол қою» туралы заңның 7 бабы 1 тармағына сәйкес қағаз бетіндегі заңмен тең. Электрондық құжат www.elicense.kz порталында құрылған.Электрондық құжат түпнұсқасын www.elicense.kz порталында тексере аласыз.
Данный документ согласно пункту 1 статьи 7 ЗРК от 7 января 2003 года "Об электронном документе и электронной цифровой подписи" равнозначен документу на бумажном носителе. Электронный документ сформирован на портале www.elicense.kz. Проверить подлинность электронного документавы можете на портале www.elicense.kz.

Қарағанды облысының әкімшілігі

"Қарағанды облысының мемлекеттік сәулет-құрылыс бақылау басқармасы" коммуналдық мемлекеттік мекемесі

Акимат Карагандинской области

Государственное учреждение "Управление государственного архитектурно-строительного контроля Карагандинской области"

АТТЕСТАТ

эксперта осуществляющего экспертные работы и инжиниринговые услуги в сфере архитектурной, градостроительной и строительной деятельности
№ KZ83VJE00030519

Настоящим удостоверяется что:

ГЛУХОВ ДЕНИС АНДРЕЕВИЧ

присвоен статус эксперта по экспертным работам и инжиниринговым услугам с правом осуществления этой деятельности:
по виду: **Техническое обследование надежности и устойчивости зданий и сооружений**
по специализации:

Приказ руководителя местного уполномоченного органа от 15.09.2017 г. № 134/л

Дата выдачи: 18.09.2017 г.

Заместитель руководителя **Нуркенов Тимур Сапаргалиевич**

Бұл құжат ҚР 2003 жылғы 7 қаңтардағы «Электрондық құжат және электрондық сандық қол қою» туралы заңның 7 бабы 1 тармағына сәйкес қағаз бетіндегі заңмен тең. Электрондық құжат www.elicense.kz порталында құрылған.Электрондық құжат түпнұсқасын www.elicense.kz порталында тексере аласыз.
Данный документ согласно пункту 1 статьи 7 ЗРК от 7 января 2003 года "Об электронном документе и электронной цифровой подписи" равнозначен документу на бумажном носителе. Электронный документ сформирован на портале www.elicense.kz. Проверить подлинность электронного документавы можете на портале www.elicense.kz.

Техническое заключение

По обследованию технического состояния
автомобильной дороги ул. Г. Жубановой г. Актобе

Свидетельство об аккредитации № 00214

г. Караганда 2021г

Список исполнителей

Эксперт по экспертным работам Глухов Д.

Введение

Техническое обследование автомобильной дороги ул. Г. Жубановой г. Актобе проведено ТОО «КарагандаКаздорпроект», с целью выявления технического состояния дорожной одежды, тротуаров, водопропускных труб, элементы обустройства (дорожных знаков, ограждений, бортовых камней и т.п.) и сбора информации для разработки проекта реконструкции автодороги.

Обследование проведено с соблюдением нормативных документов, действующих на момент обследования.

Основные выполненные работы:

- визуальное обследование основных элементов автомобильной дороги;
- инструментальные измерения геометрических размеров;
- выводы и рекомендации о техническом состоянии и возможной дальнейшей эксплуатации.

Результаты обследования автомобильной дороги оформлены в виде технического отчета.

Обследование существующей автомобильной дороги по объекту
«Реконструкция автомобильной дороги ул. Г. Жубановой г. Актобе»
на предмет состояния существующей дорожной одежды, существующих водопропускных труб, боротвых камней, тротуаров, площадок (парковок и тротуаров), дорожных знаков, колесоотбойных брусов, заборов, металлоконструкций, железобетонных парапетов.

1. **Дата проведения технического обследования:** 24.02.2021г.

2. **Место проведения:** г.Актобе, район Астана.

3. **Наименование объекта:** существующая дорожная одежда, существующие водопропускные трубы, боротвые камни, тротуары, площадки (парковки и тротуары), дорожные знаки, колесоотбойный брус, заборы, металлоконструкции, перильные ограждения, железобетонные парапеты

4. **Год постройки:** неизвестно

5. **Классификация обследуемых элементов автомобильной дороги (недостатки и повреждения):**

- существующая дорожная одежда

На участке ПК0а+00-ПК2а+46 пересечение с проспектом Санкибай батыра и улицы Г. Жубановой дорожная одежда представляет собой асфальтобетонное покрытие из горячей, плотной мелкозернистой асфальтобетонной смеси hср=13см, основание из щебеночной смеси фракции 5-40мм hср=20см и подстилающего слоя из отсева дробления hср=12см.

На участке ПК0с+00-ПК2с+51 пересечение с автомобильной дорогой Южный обход и улицы Г. Жубановой дорожная одежда состоит из асфальтобетонного покрытия из горячей, плотной мелкозернистой асфальтобетонной смеси hср=10см, основания из щебеночной смеси фракции 5-40мм hср=18см и подстилающего слоя из отсева дробления hср=10см.

Дорожная одежда в удовлетворительном состоянии, имеет небольшие дефекты в виде продольных и поперечных трещин, отдельных выбоин.

- существующие водопропускные трубы

Существующая металлическая водопропускная труба на обследуемом участке автомобильные дороги d-2х1,0 м. Труба не отвечает нормативным требованиям на несущие нагрузки, имеет деформации и коррозию.

При составлении актов обследования существующих искусственных сооружений выявлены следующие дефекты: сколы бетона и трещины в блоках оголовков, выщелачивание, коррозия тела трубы.

- существующие бортовые камни

Бортовые камни представлены в двух видах прикромочные БР 100.30.18 и тротуарные БР 100.20.8. Бортовые камни имеют следы механических повреждений, сколы, оголения арматуры. Физический износ до 73%.

- существующие тротуары

Тротуары представляют собой покрытие из тротуарной плитки h=0,08м, основание из песка отсева дробления h=0,10м, дополнительный слой основания из щебня фракции 20-40мм h=0,10м. Тротуарная плитка имеет следы механических повреждений, выбоины, трещины. Физический износ 72%.

- существующие площадки (парковки и тротуары)

Существующие площадки, расположенные на территории магазина «Энергия» представляют собой покрытие из асфальтобетона hср=0,10м, основание из щебня фракции 5-40мм hср=0,18м и подстилающего слоя из отсева дробления hср=0,10м. Асфальтобетонное покрытие имеет следы просадки и сетку трещин. Физический износ 75%.

- существующие дорожные знаки

Дорожные знаки на всем протяжении участка дороги представляют собой металлические щитки, закрепленные на металлических стойках. Щитки имеют следы механических повреждений, выцветание световозвращающей пленки в 65% объеме. Стойки металлические имеют следы механических повреждений, нарушения антикоррозионного покрытия в 65% объеме.

- существующий колесоотбойный брус

Колесоотбойный брус состоит из трубы стальной d=102х5мм, l=11м, m=131,56кг. Состояние удовлетворительное, физический износ 10%.

- существующие заборы

Заборы расположены на территории магазина «Энергия». Существующие заборы из профлиста -112м, 56 секций. Количество стоек 59шт. Существующий «Ажурный» забор – 48м, 24 секции. Количество стоек 25шт. Железобетонное основание заборов (парапет) -852,5т. Заборы и основание в удовлетворительном состоянии, физический износ 10%.

- существующие металлоконструкции

Навес из профлиста размером 6х16м расположенный на территории магазина «Энергия» состоит из кровли из профлиста площадью 99,6м^2, обрешетки из профильных труб 50х20мм общая длина 192м и стоек из профильных труб 100х100х5мм длинной 3м в количестве 8шт. Физический износ 10%.

Стойка видеонаблюдения представляет собой трубу 245х6мм длинной 7,5м. Физический износ 10%.

- существующие перильные ограждения

Перильные ограждения в удовлетворительном состоянии, имеет незначительные механические дефекты. Физический износ 10%.

- существующие железобетонные парапеты

Железобетонные парапеты в удовлетворительном состоянии, имеет незначительные механические дефекты. Физический износ 10%.

Выводы:

Проведя оценку общего состояния автомобильной дороги, комиссией принято решение:

- необходимо произвести фрезерование асфальтобетонного покрытия дорожной одежды толщиной 10см и разборку основания из щебеночной смеси фракции 5-40мм толщиной 20см на пересечении с проспектом Санкибай батыра и автомобильной дороги Южный обход с погрузкой материала в а/самосвалы г/п 20т, для транспортировки на среднее расстояние до 17км (по населенному пункту) на базу;

- произвести демонтаж существующих водопропускных труб в соответствии с техническим обследованием инженерно-топографических изысканий с транспортировкой металлической трубы на базу, произвести устройство новых водопропускных сооружений в соответствии с требованиями нормативной документации;

- произвести полный демонтаж бортового камня с установкой нового бортового камня;

- произвести разборку тротуаров с покрытием из тротуарной плитки с погрузкой материала в а/самосвалы г/п 20т, для транспортировки на среднее расстояние до 14 км на свалку;

- произвести разборку площадок с покрытием из асфальтобетона в связи изменением ширины проезжей части автомобильной дороги, с погрузкой материала в а/самосвалы г/п 20т, для транспортировки на среднее расстояние до 14 км на свалку;

- произвести полный демонтаж дорожных знаков и стоек с установкой новых в соответствии с требованиями нормативной документации с погрузкой материала в а/самосвалы г/п 20т, для транспортировки на среднее расстояние до 17км (по населенному пункту) на базу;

- произвести полный демонтаж колесоотбойного бруса в связи с изменением ширины проезжей части автомобильной дороги, с погрузкой материала в а/самосвалы г/п 20т, для транспортировки на среднее расстояние до 0,5 км на базу собственника (магазин «Энергия»);

- произвести полный демонтаж заборов и железобетонных оснований в связи с изменением ширины проезжей части автомобильной дороги, с погрузкой материала в а/самосвалы г/п 20т, для транспортировки на среднее расстояние до 0,5 км на базу собственника (магазин «Энергия»);

- произвести полный демонтаж метллоконструкций в связи с изменением ширины проезжей части автомобильной дороги, с погрузкой материала в а/самосвалы г/п 20т, для транспортировки на среднее расстояние до 0,5 км на базу собственника (магазин «Энергия»);

- произвести полный демонтаж перильного ограждения в связи с изменением геометрических параметров проезжей части, с погрузкой материала в бортовые а/м г/п 14т для транспортировки на среднее расстояние до 17 км на базу;

-произвести полный демонтаж железобетонных парапетов в связи с изменением ширины проезжей части автомобильной дороги, с погрузкой материала в а/самосвалы г/п 20т, для транспортировки на среднее расстояние до 14 км на свалку.

Члены комиссии:

Руководитель отдела автомобильных дорог ГУ «Управление пассажирского транспорта и автомобильных дорог Актюбинской области» _____**Нагиметов Н.К.**

ГИП ТОО «КарагандаКаздорпроект» _____**Тарановский В.В.**

Эксперт по экспертным работам и инжиниринговым услугам с правом осуществления этой деятельности по виду: техническое обследование надежности и устойчивости зданий и сооружений _____**Глухов Д.А.**

Приложение Ф
(обязательное)

УТВЕРЖДАЮ:

Директор ТОО «КарагандаКаздорпроект»

_____ Камалетдинов Р.М. «

28 » февраля 2021г.

ТЕХНИЧЕСКОЕ ЗАКЛЮЧЕНИЕ О СОСТОЯНИИ СООРУЖЕНИЯ

Объект: Автомобильная дорога ул. Г. Жубановой .
Организация (предприятие)
Специализированная организация: ТОО «КарагандаКаздорпроект» .
Лицензия: № KZ42VWC00001973 выдана 10.04.2020г. .
Срок действия: до 10.04.2022г. .
Произвела Техническое обследование автомобильной дороги .
(вид обследования, комплексное обследование)
Причина обследования: разработка проекта реконструкции автомобильной дороги .
Строительные конструкции: Дорожная одежда, покрытие тротуаров, бортовые камни, металлические и ж/б конструкции, ограждения и элементы обустройства .
(объект обследования)
Состояние: Асфальто-бетонное покрытие проезжей части и съездов, покрытие тротуаров, конструкции, ограждения и элементы обустройства автомобильной дороги находятся в неудовлетворительном состоянии. Обосновано материалами обследования.
Условия дальнейшей эксплуатации: выполнение замены существующего асфальто-бетонного покрытия, замена металлических и ж/б конструкций, элементов обустройства (дорожных знаков, ограждений, бортовых камней и т.п.)
Срок следующего обследования: нет .
Краткая информация о состоянии конструкций внесена в Паспорт объекта: нет .
Информация о состоянии объекта: нет .
(в случае аварийного состояния)

Исполнитель

Эксперт _____ Глухов Д. А.

УТВЕРЖДАЮ:
ГУ «Управление пассажирского транспорта автомобильных дорог Актюбинской области»
Руководитель _____ Ибрашов М.Е.

М.П. " 10 " марта 2021г.

ДЕФЕКТНАЯ ВЕДОМОСТЬ

осмотра существующей дорожной одежды пересечений и примыканий на объекте "Реконструкция автомобильной дороги ул. Г.Жубановой г.Актобе"

№ п/п	Наименование конструктивных элементов	Описание конструктивных элементов, объемы разборки, демонтажа	Техническое состояние (признаки износа)	Физический износ	Примерный состав работ по капитальному ремонту
1	2	3	4	5	6
1	Разборка дорожной одежды на пересечениях и примыканиях	а) 1629,485 $м^2$ - $h_{ср.}$=0,45 м (а/б - 0,13 м., щеб. смесь фр. 5-40 мм.- 0,20 м., подстилающий слой из отсева дробления - 0,12 м). V=733,268 $м^3$. б) 965,6 $м^2$ - $h_{ср.}$-0,28 м (а/б - 0,13 м., щеб. смесь фр. 5-40 мм.- 0,15 м.). V=207,368 $м^3$.	Разборка дорожной одежды необходима в местах устройства разделительных островков, а также на малых пересечениях и примыканиях, в связи с изменением конфигурации пересечений и примыканий.	-	Кирковка дорожной одежды, с погрузкой в а/с г/п 20 т и транспортировкой на базу (среднее расстояние до 17 км, по населенному пункту)

ВЫВОДЫ:

Для проведения **работ на объекте "Реконструкция автомобильной дороги ул. Г.Жубановой г.Актобе"** необходимо произвести полную разборку существующей дорожной одежды на пересечениях и примыканиях, предусмотреть устройство новой дорожной одежды. Объемы работ уточнить при проведении проектно-изыскательских работ и составлении смет.

Эксперт по экспертным работам и инжиниринговым услугам с правом осуществления этой деятельности по виду: техническое обследование надежности и устойчивости зданий и сооружений _____ **Глухов Д.А.**

УТВЕРЖДАЮ:
ГУ «Управление пассажирского транспорта автомобильных дорог Актюбинской области»
Руководитель _____ Ибрашов М.Е.

м.п. "10" марта 2021г.

ДЕФЕКТНАЯ ВЕДОМОСТЬ

осмотра существующего асфальтобетонного покрытия на объекте "Реконструкция автомобильной дороги ул. Г.Жубановой г.Актобе"

№ п/п	Наименование конструктивных элементов	Описание конструктивных элементов, объемы разборки, демонтажа	Техническое состояние (признаки износа)	Физический износ	Примерный состав работ по капитальному ремонту
1	2	3	4	5	6
1	Фрезерование а/б покрытия на пересечениях с пр. Санкибай Батыра и а/д Южный обход города Актобе и ул. Г. Жубановой	а) Фрезерование h= 0,10 м: 7219,8 м^2, V= 721,98 м^3. б) Обрубка кромок, h= 0,10 м: 1334,5 м^2, V=133,45 м^3.	Фрезерование а/б, с последующей обрубкой кромок производится в связи с изменением конфигурации пересечений и примыканий, а также, для устранения дефектов покрытия, появившихся за время эксплуатации	-	Фрезерование а/б покрытия на толщину 10 см, с погрузкой материала в а/с г/п 20 т, для транспортировки на среднее расстояние до 17 км (по населенному пункту) на базу.

ВЫВОДЫ:

Для проведения **работ на объекте "Реконструкция автомобильной дороги ул. Г.Жубановой г.Актобе"** необходимо произвести фрезерование покрытия из асфальтобетона, с последующим перекрытием, при необходимости устроить выравнивающий слой.
Объемы работ уточнить при проведении проектно-изыскательских работ и составлении смет.

Эксперт по экспертным работам и инжиниринговым услугам с правом осуществления этой деятельности по виду: техническое обследование надежности и устойчивости зданий и сооружений _____ **Глухов Д.А.**