«Түркістан облысы, Келес ауданы, Ақтөбе ауыл округі, Жаңадәуір елді мекенінде электр желісі және трансформаторлар құрылысы**»**
жұмыс жобасы бойынша

26.05.2020 ж. № QS-0025/20

ҚОРЫТЫНДЫ

ТАПСЫРЫСШЫ:
«Келес ауданының тұрғын үй-коммуналдық шаруашылық, жолаушылар көлігі және автомобиль жолдары бөлімі» ММ
БАС ЖОБАЛАУШЫ:
«ИРТЫШ-ПВ» ЖШС

Шымкент қаласы

АЛҒЫ СӨЗ

«Түркістан облысы, Келес ауданы, Ақтөбе ауыл округі, Жаңадәуір елді мекенінде электр желісі және трансформаторлар құрылысы» жұмыс жобасы бойынша осы сараптау қорытындысы «QazaqSaraptama» ЖШС-мен берілді.

«QazaqSaraptama» ЖШС-ның рұқсатынсыз осы сараптамалық қорытындыны толық немесе ішінара қайта шығаруға, көбейтуге және таратуға жол берілмейді.

ЗАКЛЮЧЕНИЕ

№ QS-0025/20 от 26.05.2020 г.

по рабочему проекту
«Строительство сетей электроснабжения и трансформаторов в населенном пункте Жанадауыр, сельского округа Актобе, Келесского района, Туркестанской области**»**

ЗАКАЗЧИК:
ГУ «Отдел жилищно-коммунального хозяйства, пассажирского транспорта и автомобильных дорог Келесского района»
ГЕНПРОЕКТИРОВЩИК:
ТОО «ИРТЫШ-ПВ»

г. Шымкент

ПРЕДИСЛОВИЕ

Данное экспертное заключение по рабочему проекту: **«Строительство сетей электроснабжения и трансформаторов в населенном пункте Жанадауыр, сельского округа Актобе, Келесского района, Туркестанской области»** выдано ТОО «QazaqSaraptama»

Данное экспертное заключение не может быть полностью или частично воспроизведено, тиражировано и распространено без разрешения ТОО «QazaqSaraptama».

1. НАИМЕНОВАНИЕ: рабочий проект **«Строительство сетей электроснабжения и трансформаторов в населенном пункте Жанадауыр, сельского округа Актобе, Келесского района, Туркестанской области».**

Настоящее заключение выполнено согласно договору №200140014400/200012/00 (6) от 26.03.2020 года на экспертизу рабочего проекта между ТОО «QazaqSaraptama», и ГУ «Отдел жилищно-коммунального хозяйства, пассажирского транспорта и автомобильных дорог Келесского района» в соответствии с письмом №1151 от 06.12.2019 года.

2. ЗАКАЗЧИК: ГУ «Отдел жилищно-коммунального хозяйства, пассажирского транспорта и автомобильных дорог Келесского района».

3. ГЕНПРОЕКТИРОВЩИК: ТОО «ИРТЫШ-ПВ». Лицензия ГСЛ № 000170 от 01.12.2005 года, выданные Комитетом по делам строительства и жилищно-коммунального хозяйства и управления земельными ресурсами. Министерство национальной экономики РК. Категория II.

4. ИСТОЧНИК ФИНАНСИРОВАНИЯ: Государственные инвестиции.

5. ОСНОВНЫЕ ИСХОДНЫЕ ДАННЫЕ

5.1 Основание для разработки:

задания на проектирование утвержденный руководителем ГУ «Отдел жилищно-коммунального хозяйства, пассажирского транспорта и автомобильных дорог Келесского района» от 28.11.2019 года;

решение Акима сельского округа Актобе, Келесского района, Туркестанской области №40 от 26.04.2019 года;

архитектурно-планировочное задание № 24 от 21.05.2019 года, выданное ГУ «Отделом строительства, архитектуры и градостроительства Келесского района»;

акт на право временного безвозмездного землепользования на земельный участок сроком на 4 лет 9 месяцев, для строительсва трансформатора, кадастровый номер № 19-326-034-004), выданный Келесским районным отделением земельного кадастра и недвижимости филиала НАО «Государственная корпорация «Правительство для граждан» по Туркестанской области;

акт на право временного безвозмездного землепользования на земельный участок сроком на 4 лет 9 месяцев, для строительсва линии электропередач, кадастровый номер № 19-326-128-044), выданный Келесским районным отделением земельного кадастра и недвижимости филиала НАО «Государственная корпорация «Правительство для граждан» по Туркестанской области;

акт на право временного безвозмездного землепользования на земельный участок сроком на 4 лет 9 месяцев, для строительсва линии электропередач, кадастровый номер № 19-326-128-045), выданный Келесским районным отделением земельного кадастра и недвижимости филиала НАО «Государственная корпорация «Правительство для граждан» по Туркестанской области;

акт на право временного безвозмездного землепользования на земельный участок сроком на 4 лет 9 месяцев, для строительсва трансформатора, кадастровый номер № 19-

326-034-003), выданный Келесским районным отделением земельного кадастра и недвижимости филиала НАО «Государственная корпорация «Правительство для граждан» по Туркестанской области;

акт на право временного безвозмездного землепользования на земельный участок сроком на 4 лет 9 месяцев, для строительсва линии электропередач, кадастровый номер № 19-326-128-046), выданный Келесским районным отделением земельного кадастра и недвижимости филиала НАО «Государственная корпорация «Правительство для граждан» по Туркестанской области;

заключение об инженерно-геологических условиях выполненый ТОО «Шымкенгеология» в 2019 году. Лицензия №17009920 от 01.06.2017 г.;

топографическая съемка М 1:1000 выполненная ТОО «Қаз Гео жоба» в августе 2019 года. Государственная лицензия №15021831 от 18.12.2015 г.;

письмо ГУ «Отдел жилищно-коммунального хозяйства, пассажирского транспорта и автомобильных дорог Келесского района» №1150 от 06.12.2019 года о том, что генпроектировщиком является ТОО «ИРТЫШ-ПВ»;

письмо ГУ «Отдел жилищно-коммунального хозяйства, пассажирского транспорта и автомобильных дорог Келесского района» №1145 от 06.12.2019 года о том, что финансирование предусмотрено из местного бюджета, согласно решению маслихата Келесского района №20/140-VI от 18.12.2019 года;

письмо ГУ «Отдел жилищно-коммунального хозяйства, пассажирского транспорта и автомобильных дорог Келесского района» №1152 от 06.12.2019 года о том, что начало строительства запланировано во 2 квартале 2020 года;

гарантийное письмо ГУ «Отдел жилищно-коммунального хозяйства, пассажирского транспорта и автомобильных дорог Келесского района» №383 от 05.05.2020 года о том, что земельно-кадастровый план на недостающие госакты в процессе приготовления и будут предоставлены по готовности;

Технические условия на электроснабжение № 00-00-01-4414 от 10.10.2018 года, выданное ТОО «Оңтүстік Жарық Транзит»;

5.2 Согласования и заключения заинтересованных организаций:

генеральный план согласован с ГУ «Отделом строительства, архитектуры и градостроительства Келесского района»;

рабочий проект согласован с: ГУ «Отделом строительства, архитектуры и градостроительства Келесского района»; ТОО «Оңтүстік Жарық Транзит»; ТОО «Келес Транс Газ»

перечень оборудования, материалов, изделий и конструкций, принятых для проектирования, утвержденный руководителем ГУ «Отдел жилищно-коммунального хозяйства, пассажирского транспорта и автомобильных дорог Келесского района»;

5.3 Перечень документации, представленные на экспертизу

08-2019-ПЗ. Пояснительная записка.
08-2019-ПОС. Проект организации строительства.
08-2019-ПП. Паспорт проекта.
18084002-77-1 ГП. Генеральный план

18084002-77-1 ЭС. Наружные сети электроснабжения
08-2019-СД. Сметная документация.
Оценка воздействия на окружающую среду.

5.4 Цель и назначение объекта строительства

Разработка проекта направлена на улучшения социального положения жителей расположенного в населенном пункте Жанадауыр, сельского округа Актобе, Келесского района, Туркестанской области.

Проект предназначен для стабильного электроснабжения по программе «Развитие коммунальных услуг» населенного пункта Жанадауыр, сельского округа Актобе, Келесского района, Туркестанской области.

6. ОСНОВНЫЕ ДАННЫЕ ОБЪЕКТА И ПРИНЯТЫЕ ПРОЕКТНЫЕ РЕШЕНИЯ

6.1 Место размещения объекта и характеристика участка строительства:

Туркестанская область, Келесский район, с/о Актобе, с. Жанадауыр

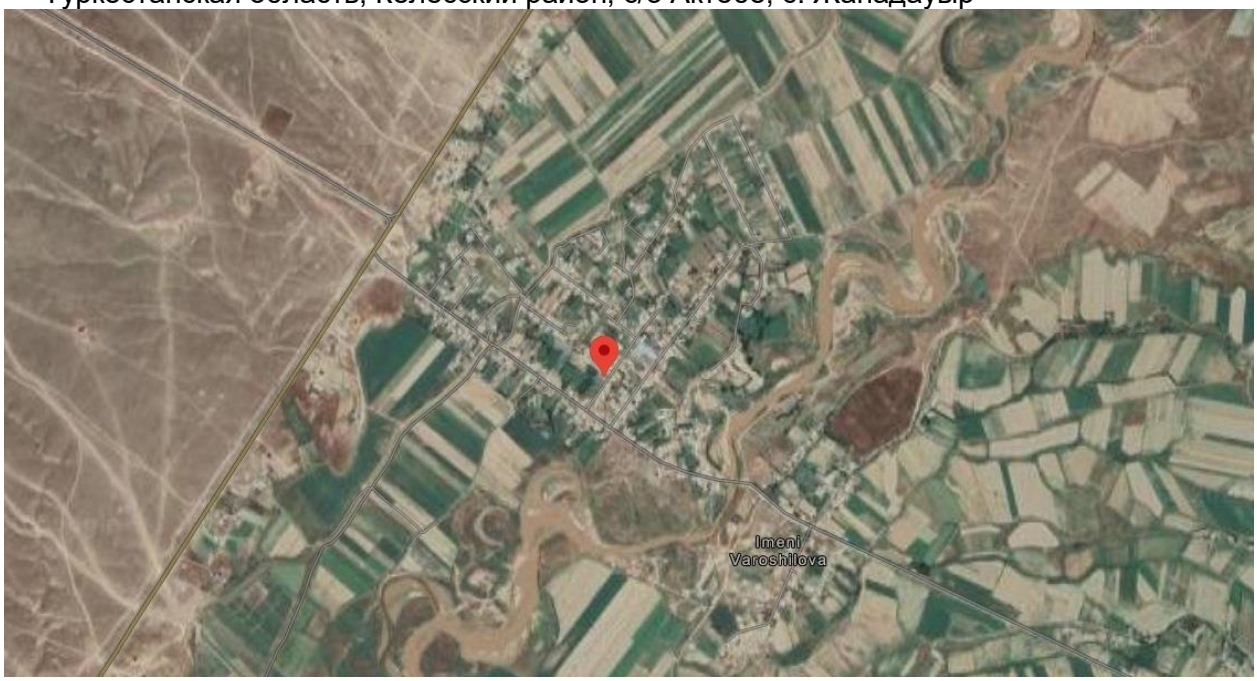

Природно-климатические условия района строительства

Пункт Шымкент.
Климатический подрайон IV-Г
Температура воздуха °С:
абсолютно максимальная – (+44,2).
абсолютно минимальная – (-30,3).
Средняя максимальная температура воздуха
наиболее теплого месяца, °С +33,5:
Температура воздуха наиболее холодных (обеспеченностью 0,92):
суток - обеспеченностью 0,98 °С (-25,2), а обеспеченностью 0,92 - 92 °С(-16,9),
пятидневки - обеспеченностью 0,98 °С (-17,8), а обеспеченностью 0,92 °С(-14,3),

периода °С (-4,5)
Средняя суточная амплитуда температуры воздуха наиболее холодного месяца, °С9,7.
Средняя суточная амплитуда температура воздуха наиболее теплого месяца, ºС14,3.
Продолжительность, сут./Средняя суточная температура воздуха, °С, периода
со средней суточной температурой воздуха:
≤0ºС – 48/-0,4.
≤8°С – 136/2,1.
≤ 10°С – 155/3,1.
Средняя годовая температура воздуха, °С – 12,6.
Количество осадков за ноябрь-март – 377мм.
Количество осадков за апрель-октябрь – 210мм.
Преобладающее направление ветра за декабрь-февраль – В (восточное).
Максимальная из средних скоростей ветра по румбам за январь – 6,0 м/сек.
Преобладающее направление ветра за июнь-август – В (восточное).
Минимальная из средних скоростей ветра по румбам за июль – 1,3 м/сек.
Нормативная глубина промерзания, м: для суглинка – 0,67.
Глубина проникновения °С в грунт. м: для суглинка – 0,77.
Высота снежного покрова средняя из наибольших декадных на зиму – 22,4 см,
максимально из наибольших декадных – 62,0 см,
максимальная суточная за зиму на последний день декады – 59,0 см,
продолжительность залегания устойчивого снежного покрова – 66,0 дней.
Среднее число дней: с пыльной бурей – 3,9 дней,
Метелью – 3,0 дня,
Грозой – 12 дней.
Район по средней скорости ветра за зимний период – IV.
Район территории по давлению ветра – IV.
Район по толщине стенки гололеда – IV.
Нормативное значение ветрового давления кПа – 22,5
Нормативное значение снегового покрова, см – 62.

6.2 Проектные решения

6.2.1 Генеральный план

Генеральный план разработан согласно задание на проектирование, топографической съемки и в соответствии с требованиями СНиП РК 3.01-01-2008 «Градостроительство. Планировка и застройка городских и сельских населённых пунктов», СН РК 3.02-19-2001 «Строительства электросетевых объектов в сейсмических районах», РДС РК 4.04-185-2003 «Нормы технологического проектирования электрических сельских сетей РК» и РДС РК 4.04-191-2002 «Методические указания по проектированию городских и поселковых электрических сетей».

На территории участка предусмотрено одно трансформаторные комплектные подстанции наружного типа, с трансформаторами 160 кВа. Участки под трансформаторные отведены, согласно решения Акима и акта выбора участка, за красными линиями улиц. Посадка КТП выполнена с учетом возможности

беспрепятственного доступа обслуживающего персонала и техники, соблюдения нормативного расстояния до жилого здания и охранной зоны по периметру трансформатора. Так же предусмотрено по каждый КТП металлические ограждения и указаны охранные зоны КТП, где не допускаются размещения парковок автотранспорта. Вынос углов границы отводимого участка под установку КТП производится горархитектурой. Озеленение и благоустройство участка проектом не предусматриваются.

Вертикальная планировка решена с учётом существующего рельефа местности и существующей дороги методом красных отметок.

Все отметки и размеры даны в метрах. При производстве земляных работ всех видов вызвать представителей обслуживающих подземные коммуникации, имеющиеся рядом и на участке.

Технико-экономические показатели №1

№ пп	Наименование	Ед. изм.	Количество	% к общей площади
1	Площадь участка, в том числе:	$м^2$	9,0	100
	1. Площадь застройки	$м^2$	2,95	32,8
	2.Площадь покрытия	$м^2$	6,05	67,2
2	Площадь покрытия вне участка	$м^2$	34,41	

Технико-экономические показатели №2

№ пп	Наименование	Ед. изм.	Количество	% к общей площади
1	Площадь участка, в том числе:	$м^2$	9,0	100
	1. Площадь застройки	$м^2$	2,95	32,8
	2.Площадь покрытия	$м^2$	6,05	67,2
2	Площадь покрытия вне участка	$м^2$	24,42	

Технико-экономические показатели №3

№ пп	Наименование	Ед. изм.	Количество	% к общей площади
1	Площадь участка, в том числе:	$м^2$	9,0	100
	1. Площадь застройки	$м^2$	2,95	32,8
	2.Площадь покрытия	$м^2$	6,05	67,2
2	Площадь покрытия вне участка	$м^2$	22,82	

6.2.2 Защита строительных конструкций от коррозии

Защита строительных конструкций от коррозии разработана в соответствии с требованиями СН РК 2.01-01-2013 «Защита строительных конструкций от коррозии».

Антикоррозийную защиту всех металлических элементов производить эмалью ПФ-115 ГОСТ 6465-76 за 2 раза по грунтовке ГФ 021 ГОСТ 25129-82.

6.2.3 Электроснабжение

Источником электроснабжения жилых домов н/п Жанадауыр, сельского округа Актобе, Келесского района, Туркестанской области» служат, согласно техническим условиям №00-00-01-4414 от 10.10.2018г. выданные ТОО «Онтустик жарык Транзит» магистральные сети 10кВ- существующие опоры ВЛ-10кВ ф. «Ворошилов» ПС 35/10кВ «Кызыл-Аскер».

Категория электроснабжения-III.

Объект относится к технически несложным, II (нормального) уровня ответственности, согласно РДС РК 1.02-04-2013

Проект выполнен согласно ПУЭ РК «Правила устройства электроустановок Республики Казахстан», СП РК 4.04-106-2013 «Электрооборудование жилых и общественных зданий. Правила проектирования», СП РК 4.04-102-2013 «Электроснабжение районов малоэтажной застройки», а так же в соответствии с пособиями ТОО «Институт КАЗСЭП» по проектированию ВЛЭ напряжением 6-20кВ и 0,4кВ с защищенными и изолированными проводами СИП, с использованием арматуры фирмы «ENSTO». Проект ВЛИ-0,4кВ и ВЛЗ-10кВ выполнен в программе «Smart Line».

Общая мощность по проекту 176,78 кВт.

Общее количество подключаемых частных жилых домов – 144.

Настоящим проектом предусматривается строительство на территории проектируемого населенного пункта трех комплектных трансформаторных подстанции наружной установки с трансформатором 160кВА (2шт) и 100кВА (1шт).

Источник электроснабжения 10кВ-существующие опоры ВЛ-10кВ ф. «Ворошилов» ПС 35/10кВ «Кызыл-Аскер»

Сети 10кВ выполняются воздушными, проводом СИП-3 1х50, подвешиваемым на типовых ж.б. опорах. Все опоры ВЛЗ-10кВ и ВЛЗ-10/ВЛИ-0,4кВ заземляются. На концевых опорах ВЛЗ-10кВ, перед проектируемыми КТПН 10/0,4кВ, предусматривается установка разъединителей РЛНД и аппаратуры защиты от перенапряжений ОПН-10кВ. На первых концевых опорах Л1;Л2;Л3 проектируемых ВЛЗ-10кВ устанавливаются детекторы (индикаторы) короткого замыкания. Вводы и выводы КТПН-воздушные. КТПН- тупиковые.

Сети 0,4 кВ выполняются воздушными, проводом СИПс-4 сечением 50;70 и 95 мм2, подвешиваемым на железобетонных опорах для проводов СИП-0,4кВ. Строительные длины проводов СИП-3 и СИПс-4 соединяются при помощи автоматических соединительных прессуемых зажимов. Подключение частных жилых домов выполняется проводом СИПс-4 2х16 мм2 от опоры до стены частного жилого дома. Вводы частных домов-однофазные. Приборы учета электроэнергии для частных жилых домов (однотарифные электронные счетчики, адаптированные АСКУЭ), устанавливаются в герметичном пломбируемом шкафу, устанавливаемом снаружи, на стене каждого жилого дома, в зоне, доступной для снятия показаний и контроля за состоянием прибора учета представителями контролирующих служб.

В начале каждого фидера 0,4кВ, на концевой опоре, предусматривается установка мачтового рубильника для отключения фидера с целью проведения ремонтных или иных работ. Все концевые опоры и опоры через каждые 200 м по длине фидера- заземляются.

Все КТПН оборудуются наружным контуром заземления из стали полосовой 40х4мм (горизонтальный заземлитель) и стали. диам. 16мм длиной 5м (вертикальные заземлители).

Все существующие на проектируемой территории опоры ВЛ-0,4кВ являются временными и подлежат полному демонтажу силами владельцев.

Проектом предусматривается использование КТПН 10/0.4 кВ Кентауского трансформаторного завода, монтажных материалов к проводам СИП- фирмы «ENSTO Казахстан» г. Алматы.

Конденсаторные установки для компенсации реактивной мощности установлены в каждой КТПН.

В КТПН, в отдельном запирающемся и пломбируемом боксе, устанавливаются приборы учета активной и реактивной нагрузки, системы АСКУЭ

Мероприятия по энергосбережению

К данным мероприятиям относится использование современных проводов СИП, рубильников и соединительных элементов арматуры ENSTO, позволяющих монтировать ВЛИ практически без разрыва линии, что обеспечивает минимизацию потерь электроэнергии в сетях ВЛ 10 и 0,4кВ. В проекте использованы провода СИП и трансформаторы КТПН, обеспечивающие максимальное качество электроэнергии при минимальных сечениях проводов и минимальных расчетных мощностях КТПН.

Все электромонтажные работы выполняются в соответствии с действующими строительными нормами и правилами РК, ПУЭ РК.

Основные технико-экономические показатели

Наименование	Характеристика
Категория электроснабжения	3
Расчетная (проектная) мощность	176,78 кВт
Удельная расчетная нагрузка на 1 частный дом	5 кВт (согласно тб. 6 СП РК 4.04-106-2013)
Количество подключаемых домов частного сектора	144 шт
Протяженность сетей ВЛЗ-10кВ (длина трассы	0,951 км
Протяженность сетей ВЛИ-0.4кВ (без подключения жилых домов)	6,447 км
Количество и характеристика подключаемых КТПН	КТПН 10/0,4кВ 160 кВА - 2 шт КТПН 10/0,4кВ 100 кВА - 1 шт
Схема сетей ВЛЗ-10 кВ	радиальная. Всего 3 линии
Способ подключения частных жилых домов	воздушный, 20 метров, до домового прибора учета. Частные жилые дома являются однофазными потребителями.

6.2.4 Защитные меры электробезопасности

Питание электроприемников объекта осуществляется от источника напряжения 380/220В с глухо заземлённой нейтралью с системой заземления TN-C-S.

Для обеспечения безопасности персонала от поражения электрическим током все металлические части электрооборудования в обычном режиме не находящиеся под напряжением, но могущим оказаться под напряжением вследствие нарушения целостности изоляции следует выполнить заземление и зануление.

Для КТПН предусмотрено устройство наружного контура заземления, состоящего из вертикальных электродов, выполненных из стали диаметром 16мм, соединенных полосовой сталью 40х4мм. Наружный контур заземления КТПН прокладывается в земле в траншее на глубине 0,8м от планировочной отметки земли.

Электромонтажные работы выполнить в соответствии с ПУЭ РК и ПТБ.

6.2.5 Конструктивные решения

Фундаментные блоки (ФБС-12.6.6) приняты сборные по ГОСТ 13579-78, сборные конструкции предусмотреть из бетона на сульфатостойком цементе.

Подготовка основания фундаментов производится в следующей последовательности:

а) срезать растительный слой на площадке строительства до естественного грунта;

б) для устройства искусственного основания под фундаменты выполнить бетонную подготовку, толщ. 100мм.

Обратную засыпку пазух фундаментов выполнить местным суглинистым грунтом при оптимальной влажности с уплотнением до достижения плотности сухого грунта не менее р=1,65 т/м.

Производство работ вести в строгом соответствии с указаниями СНиП РК 3.01.01-85 "Организация строительного производства" и СНиП III-4-80 "Техника безопасности в строительстве".

6.3 Инженерно-технические мероприятия по предупреждению чрезвычайных и взрывопожароопасных ситуаций

Строительство участков воздушных линий вблизи действующих, находящихся под напряжением, должно выполняться с соблюдением нормируемых расстояний от проводов до работающих машин и механизмов, их надлежащего заземления и других мероприятий по обеспечению безопасности ведения работ.

При монтаже проводов под действующей линией электропередачи находящейся под напряжением, необходимо выполнить мероприятия по предупреждению подхлестывания монтируемых проводов.

Категорически запрещена работа кранов и других механизмов под действующими ВЛ без их отключения и надлежащего заземления.

Пожарная безопасность воздушной линии и кабельной линии обеспечивается применением несгораемых конструкций, автоматическим отключением токов короткого замыкания, заземлением опор, соблюдением безопасных по схлестыванию расстояний между проводами разных фаз.

6.4 Оценка воздействия на окружающую среду.

Оценка воздействия на окружающую среду выполняется в соответствии с Экологическим кодексом РК, Инструкцией по проведению оценки воздействия на окружающую среду, утвержденной приказом Министра охраны окружающей среды Республики Казахстан от 28.06.2007г. №204-п, нормативными документами уполномоченного органа в области охраны окружающей среды и другими нормативными актами, регулирующими природоохранную деятельность.

Раздел «Оценки воздействия на окружающую среду» к рабочему проекту «Строительство сетей электроснабжения и трансформаторов в населенном пункте Жанадауыр, сельского округа Актобе, Келесского района, Туркестанской области» разработан ИП Баймахановой Г.М. Государственная лицензия на выполнение работ и оказание услуг в области охраны окружающей среды №02406Р от 28.10.2016 года.

Участок сети электроснабжения расположено в н/п Жанадауыр, с/о Актобе, Келесского района, Туркестанской области.

На территории участка предусмотрено одно трансформаторные комплектные подстанций наружного типа, с трансформаторами 160 кВа. Участки под трансформаторные отведены, согласно решения Акима и акта выбора участка, за красными линиями улиц. Посадка КТП выполнена с учетом возможности беспрепятственного доступа обслуживающего персонала и техники, соблюдения нормативного расстояния до жилых зданий и охранной зоны по периметру трансформатора. Так же предусмотрено по каждый КТП металлические ограждения и указаны охранные зоны КТП, где не допускаются размещения парковок автотранспорта. Вынос углов границы отводимого участка под установку КТП производится горархитектурой. Озеленение и благоустройство участка проектом не предусматриваются.

В зону строительства не попадают зеленые насаждения и застройки.

Согласно Санитарным правилам «Санитарно - эпидемиологическим требованиям по установлению санитарно-защитной зоны производственных объектов» утвержденный приказом Министра национальной экономики РК от 20.03.2015 г. №237 объект относится к IV категории в соответствии с пунктом 1-1 статьи 40 Экологического кодекса РК, 5 класс опасности.

Продолжительность строительства составит 4 месяца, начало строительства май 2020 года.

Воздействия на атмосферный воздух. Источниками выделения (загрязнения) атмосферного воздуха в период строительства Основными источниками выбросов загрязняющих веществ в атмосферу в период строительно-монтажных работ являются:

- ист.№0001 – компрессоры передвижные с ДВС
- ист.№0002- котлы битумные передвижные;
- ист.№6001-земляные работы;
- ист.№6002 – сварочные работы
- ист.№6003 – лакокрасочные работы;
- ист.№6004– погрузочно-разгрузочные работы;
- ист.№6005– агрегаты сварочные;
- ист.№6006-бурильная машина;
- ист.№6007- битумные работы;
- ист.№6008–спец техника.

Всего предусмотрено 10 источников выбросов, из них: 8 – неорганизованных, 2 – организованных

Нормативы эмиссий от передвижных источников выбросов загрязняющих веществ в атмосферу согласно п. 6 ст. 28 Экологического кодекса Республики Казахстан не

устанавливаются Расчеты приземных концентраций загрязняющих веществ производились по программному комплексу «ЭРА» (версия 2.0) фирмы Логос-плюс. Результаты расчетов приземных концентраций, показывают, что превышение допустимых уровней приземных концентраций на границе участка не наблюдается.

На период эксплуатации объекта вредные технологические процессы отсутствуют.

Нормируемые выбросы загрязняющих веществ в атмосферный воздух на период строительства:

Производство цех, участок	Номер источника выброса	Нормативы выбросов загрязняющих веществ						
		существующее положение на 2019 год		на 2020 год		П Д В		год достижения ПДВ
Код и наименование загрязняющего вещества		г/с	т/год	г/с	т/год	г/с	т/год	
1	2	3	4	5	6	7	8	9
Организованные источники								
(0301) Азота (IV) диоксид (4)								
строительная площадка	0001			0.002288889	0.00344	0.002288889	0.00344	
	0002			0.000064	0.00032	0.000064	0.00032	2020
(0304) Азот (II) оксид (6)								
строительная площадка	0001			0.000371944	0.000559	0.000371944	0.000559	
	0002			0.0000104	0.000052	0.0000104	0.000052	2020
(0328) Углерод (593)								
строительная площадка	0001			0.000194444	0.0003	0.000194444	0.0003	
	0002			0.00001	0.00005	0.00001	0.00005	
(0330) Сера диоксид (526)								
строительная площадка	0001			0.000305556	0.00045	0.000305556	0.00045	
	0002			0.000235	0.001176	0.000235	0.001176	2020
(0337) Углерод оксид (594)								
строительная площадка	0001			0.002	0.003	0.002	0.003	
	0002			0.000556	0.00278	0.000556	0.00278	
(0703) Бенз/а/пирен (54)								
строительная площадка	0001			0.000000004	0.0000000055	0.000000004	0.0000000055	2020
(1325) Формальдегид (619)								
строительная площадка	0001			0.000041667	0.00006	0.000041667	0.00006	
(2754) Углеводороды предельные С12-19 /в пересчете на С/ (592)								
строительная площадка	0001			0.001	0.0015	0.001	0.0015	2020
Итого по организованным источникам:				0.007077904	0.0136870055	0.007077904	0.0136870055	
Неорганизованные источники								
(0123) Железо (II, III) оксиды /в пересчете на железо/ (277)								
строительная площадка	6002			0.00403	0.000584	0.00403	0.000584	
(0143) Марганец и его соединения /в пересчете на марганца (IV) оксид/ (332)								
строительная	6002			0.000466	0.0000675	0.000466	0.0000675	2020

площадка								
(0301) Азота (IV) диоксид (4)								
строительная площадка	6005			0.002288889	0.00688	0.002288889	0.00688	
(0304) Азот (II) оксид (6)								
строительная площадка	6005			0.000371944	0.001118	0.000371944	0.001118	
(0328) Углерод (593)								
строительная площадка	6005			0.000194444	0.0006	0.000194444	0.0006	2020
(0330) Сера диоксид (526)								
строительная площадка	6005			0.000305556	0.0009	0.000305556	0.0009	
(0337) Углерод оксид (594)								
строительная площадка	6005			0.002	0.006	0.002	0.006	2020
(0616) Диметилбензол (смесь о-, м-, п- изомеров) (203)								
строительная площадка	6003			0.01944	0.04867	0.01944	0.04867	
(0703) Бенз/а/пирен (54)								
строительная площадка	6005			0.000000004	0.000000011	0.000000004	0.000000011	2020
(1325) Формальдегид (619)								
строительная площадка	6005			0.000041667	0.00012	0.000041667	0.00012	
(2752) Уайт-спирит (1316*)								
строительная площадка	6003			0.01944	0.04206	0.01944	0.04206	2020
(2754) Углеводороды предельные С12-19 /в пересчете на С/ (592)								
строительная площадка	6005			0.001	0.003	0.001	0.003	
	6007			0.004166666	0.003	0.004166666	0.003	
(2902) Взвешенные вещества								
строительная площадка	6003			0.01167	0.021685	0.01167	0.021685	2020
(2908) Пыль неорганическая: 70-20% двуокиси кремния (шамот, цемент, пыль цементного(503)								
строительная площадка	6001			0.000889	0.000192	0.000889	0.000192	
	6004			0.004	0.001728	0.004	0.001728	
	6006			0.00235	0.00254	0.00235	0.00254	2020
Итого по неорганизованным источникам:				0.07265417	0.139144511	0.07265417	0.139144511	
Всего по предприятию:				0.079732073	0.1528315165	0.079732073	0.1528315165	

Оценка воздействия на водные ресурсы. В близи строительного участка отсутствует поверхностный водный источник. Период строительства. Источник воды для целей хозяйственно-питьевого и производственного использования – привозная вода. Расход питьевой воды на период строительных работ составит 60 м^3/период. Производственные сточные воды в процессе строительных работ отсутствуют. На период строительства сброс хозяйственно-бытовых сточных вод осуществляется в биотуалет, с последующим вывозом по договору со спец. организацией на ближайшие очистные сооружения.

В период строительства и эксплуатации проектируемого объекта воздействие на водные ресурсы оценивается как локальное, средней продолжительности, незначительное. Значимость воздействия – низкая.

Воздействия на недра. Проектируемый объект не предусматривает использование недр земли.

Отходы производства и потребления. На период строительства объекта предусмотрено образование следующих видов отходов: твердо-бытовые отходы, код отхода - GO060, строительный мусор (код GG 170), тара из-под лакокрасочных материалов - AD070, огарки сварочных электродов - GA090, промасленная ветошь - AC030.

Объем образования и утилизация отходов производства и потребления:

Наименование и код отходов	**Образование, т/год**	**Размещение, т/год**	**Передача сторонним организациям, т/год**
1	2	3	4
период строительства			
Всего	1,548265		1,548265
в т.ч. отходов производства	1,058265		1,058265
отходов потребления	0,49		0,49
Янтарный уровень опасности			
Тара из-под лакокрасочных материалов, AD070	0,0504		0,0504
Промасленная ветошь, AC030	0,00635		0,00635
Зеленый уровень опасности			
Твердые бытовые отходы , GO060	0,49		0,49
Огарки сварочных электродов, GA090	0,001515		0,001515
Строительный мусор (код GG 170)	1		1

Места временного хранения отходов предназначены для безопасного сбора отходов в срок не более шести месяцев до их передачи третьим лицам, осуществляющим операции по утилизации, переработке, а также удалению отходов, не подлежащих переработке или утилизации согласно п. 3.1 ст. 288 Экологического кодекса РК не является размещением отходов.

Физические воздействия. Воздействие физических факторов (преимущественно шума в период строительства) от намечаемой деятельности оценивается, как временное по продолжительности и незначительное по интенсивности.

Воздействие на земельные ресурсы и почвы. Производство земляных работ на территории, имеющей почвенно-растительный слой, планируется с предварительным снятием плодородного слоя с участка застройки с последующим складированием и использованием для рекультивации земель отвода под строительство. Работы по снятию плодородного слоя почвы выполняются до начала строительных работ. Плодородный слой почвы складируется отвалы, по окончанию строительных работ используется для озеленения территории.

Воздействие на земельные ресурсы, почвы и геологическую среду оценивается как локальное, средней продолжительности, незначительное. Значимость воздействия – низкая.

Воздействия на растительный и животный мир. Проектируемый объект располагается на урбанизированной территории. Редко встречающиеся видов растений, занесенных в Красную книгу, а так же редких, эндемичных видов животных на участке строительства не зарегистрировано.

Необратимых негативных воздействий на растительный покров и животный мир в период строительства и эксплуатации объекта не ожидается.

Экологические риски намечаемой деятельности. Строительство и эксплуатация намечаемого объекта не окажет значительного воздействия на окружающую среду региона в связи с тем, что воздействие на период строительства носит кратковременный и незначительный характер. В этой связи реализация намечаемой деятельности в регионе имеет низкий экологический риск.

Социально-экономическая среда. Воздействие намечаемой деятельности на социально-экономическую среду носит положительный характер.

Природоохранные мероприятия предусмотренные на период строительства по уменьшению вредного воздействия намечаемой хозяйственной деятельности и улучшению экологической ситуации. В целях сокращения выбросов и уменьшения негативного воздействия на воздушный бассейн загрязняющими веществами в период строительства предусматриваются следующие мероприятия:

- участок строительства после окончания работ должен быть очищен от строительного и бытового мусора. Весь строительный и бытовой мусор должен быть транспортирован и захоронен в специально отведённом месте.
- все загрязненные воды и отработанные жидкости со строительной площадки должны быть собраны и перемещены в специальные емкости или захоронены таким образом, чтобы не загрязнять воды и почвы.
- хранение ГСМ предусматривается за пределами строительной площадки, только на специально выделенных и оборудованных для этих целей площадках;
- подрядчику запрещается сваливать и сливать какие-либо материалы и вещества, получаемые при выполнении работ на поверхность земли.

Вывод: Настоящий раздел «Оценка воздействия на окружающую среду» к рабочему проекту «Строительство сетей электроснабжения и трансформаторов в населенном пункте Жанадауыр, сельского округа Актобе, Келесского района, Туркестанской области» соответствует требованиям Экологического кодекса РК и «Инструкции по проведению оценки воздействия намечаемой хозяйственной деятельности на окружающую среду при разработке предплановой, плановой, предпроектной и проектной документации», утвержденной приказом Министра охраны окружающей среды Республики Казахстан от 28 июня 2007 года №204-П.

6.4 Оценка соответствия проекта санитарным правилам и гигиеническим нормам

Оценка соответствия рабочего проекта «Строительство сетей электроснабжения и трансформаторов в населенном пункте Жанадауыр, сельского округа Актобе, Келесского района, Туркестанской области» выполнена в соответствии Кодексу РК «О здоровье народа и системе здравоохранения» и нормативно-правовым документам действующими на территории Республики Казахстан.

Заключение к проекту «Строительство сетей электроснабжения и трансформаторов в населенном пункте Жанадауыр, сельского округа Актобе, Келесского района, Туркестанской области»:

- В ПЗ внесена поправка по радиологическому исследованию по данному участку в соответствии требованию Закона РК от 23.04.1998 г. № 219-I «О радиационной безопасности населения» ст.11;
- В проекте внесена поправка по комплексу санитарно-гигиенических, организационных мероприятий и технических средств, предотвращающих воздействие вредных производственных факторов (СП № 174 п.2, п/п 3);
- Внесена поправка мероприятии направленные на снижение шума на территории окружающей жилые постройки (СП № 174, п.69);
- В ПЗ указаны все виды работ, в том числе указана общая протяженность электрических сетей и размещение СИП (СП № 174 п.3);
- Дано обоснование санитарно-защитного разрыва в соответствии требованиям пункта 34 приказа МНЭ РК №237 от 20 марта 2015 г. СП "Санитарно-эпидемиологические требования по установлению санитарно-защитной зоны производственных объектов" и СП "Санитарно-эпидемиологические требования к зданиям и сооружениям производственного назначения" приказ МНЭ РК от 28 февраля 2015 года № 174 п.6 п/п5;
- Обоснование санитарно-защитной зоны. Согласно представленного расчета ОВОС по данному проекту в соответствии требованиям санитарных правил «Санитарно-эпидемиологические требования по установлению санитарно-защитной зоны производственных объектов» приказа МНЭ РК от 20 марта 2015 года № 237, объект по санитарной классификации относится к V классу. По предельно-допустимым выбросам, по уровню воздействия физических факторов (шум, вибрация, ЭМП) в период эксплуатации по их оценке влияния на окружающую среду и население не вызовут превышения по указанным факторам, что соответствует требованиям ГН «Гигиенические нормативы к физическим факторам, оказывающим воздействие на человека» приказ МНЭ РК от 28.02.2015г. за № 169. Утилизация и захоронение токсичных, радиоактивных и других вредных веществ по данному проекту нет, в виду их отсутствия. Проектируемый объект располагается в селитебной зоне района, представлен протокол радиологических исследований, данные о наличии скотомогильника, мест захоронения опасных биоматериалов и других особо опасных инфекции нет, в виду их отсутствия в селитебной зоне района.
- В разделе «Организация строительства» внесены данные по обеспечению аптечкой, обеспечение рабочих водой для питья, спецодеждой, средствами СИЗ, сан.бытовыми помещениями, приема пищи, в соответствии требований Санитарных правил "Санитарно-эпидемиологические требования к условиям труда и бытового обслуживания при строительстве, реконструкции, ремонте и вводе, эксплуатации объектов строительства" приказ Министра национальной экономики Республики Казахстан от 28 февраля 2015 года № 177 пункты 105,108,123, 126,130, 139.

Выводы:

С учетом внесенных доработок рабочий проект «Строительство сетей электроснабжения и трансформаторов в населенном пункте Жанадауыр, сельского округа Актобе, Келесского района, Туркестанской области» соответствует требованиям нормативно-правовым актам:

- Закона РК от 23.04.1998 г. № 219-I «О радиационной безопасности населения» ст.11;
- СП "Санитарно-эпидемиологические требования к зданиям и сооружениям производственного назначения" приказ Министра национальной экономики Республики Казахстан от 28 февраля 2015 года № 174;
- СП "Санитарно-эпидемиологические требования по установлению санитарно-защитной зоны производственных объектов" приказа МНЭ РК №237 от 20 марта 2015 г.;
- СП "Санитарно-эпидемиологические требования к условиям труда и бытового обслуживания при строительстве, реконструкции, ремонте и вводе, эксплуатации объектов строительства"№ 177.

6.5 Продолжительность строительства

Определение срока продолжительности строительства выполнено в соответствии с требованиями и нормативными данными:

- СН РК 1.03-01-2016 «Продолжительность строительства и задел в строительстве предприятий, зданий и сооружений. Часть I».
- СН РК 1.03-02-2014 «Продолжительность строительства и задел в строительстве предприятий, зданий и сооружений. Часть II».
- СП РК 1.03-101-2013 «Продолжительность строительства и задел в строительстве предприятий, зданий и сооружений. Часть I».
- СП РК 1.03-102-2014 «Продолжительность строительства и задел в строительстве предприятий, зданий и сооружений. Часть II».

Расчет продолжительности строительства электроснабжения выполнен согласно СП РК 1.03-102-2014, раздел «Коммунальное хозяйство», сети электроснабжения, пункт 26 Комплекс электроснабжения.

Продолжительность строительства комплекса электроснабжения населенного пункта Жанадауир (ВЛЗ 10кВ – 0,951км, ВЛИ 0,4кВ –6,447км, КТПН 10/0,4кВ, – 3 шт) составит 4,0 месяца.

Общая продолжительность строительства объекта принята 4,0 месяца.

В т.ч. подготовительный период - 0,5 месяца.

Продолжительность строительства	Нормы задела в строительстве по месяцам, % сметной стоимости (с нарастающим итогом)			
4,0 месяцев	1	2	3	4
Заделы, в %	24	50	76	100
Реализация проекта	2020 год			
Объем инвестиций процентов в год	2020 г - 100 %			

Нормы задела в строительстве по месяцам, % сметной стоимости:

1мес – 24%; 2мес – 26%; 3мес – 26%; 4мес – 24%;

6.6 Сметная документация

Сметная документация разработана в соответствии с нормативным документом по определению сметной стоимости строительства в Республике Казахстан, утвержденным приказом Комитета по делам строительства и жилищно-коммунального хозяйства Министерства по инвестициям и развитию Республики Казахстан от 14 ноября 2017 года №249-нқ (с изменениями по состоянию на 14.12.2018г.), на основании государственных сметных нормативов и принятых проектных решений.

Сметная стоимость строительства утверждается заказчиком в установленном законодательством порядке и является основанием для определения лимита средств заказчика, на реализацию инвестиционных проектов или объектов строительства за счет государственных инвестиций в строительстве и средств субъектов государственного сектора в соответствии с пунктом 13 нормативного документа по определению сметной стоимости в Республике Казахстан

Сметная документация составлена ресурсным методом с использованием программного комплекса АВС-4, редакция 2020.1 по выпуску сметной документации в уровне цен 2020 года.

При составлении смет использованы:

сборники элементных сметных норм расхода ресурсов на строительные работы ЭСН РК 8.04-01-2015, с учетом изменений и дополнений выпуск 17;

сборники элементных сметных норм расхода ресурсов на монтаж оборудования ЭСН РК 8.04-02-2015, с учетом изменений и дополнений выпуск 17;

сборники элементных сметных норм расхода ресурсов на ремонтно-строительные работы ЭСН РК 8.05-01-2015, с учетом изменений и дополнений выпуск 17;

сборники сметных цен в текущем уровне на строительные материалы, изделия и конструкции ССЦ РК 8.04-08-2019 (2020 год) (17 сборников);

сборник сметных цен в текущем уровне на эксплуатацию строительных машин и механизмов СЦЭМ РК 8.04-11-2018. (2020 год);

сборник тарифных ставок в строительстве СТС РК 8.04-07-2019 (2020 год);

сборник сметных цен в текущем уровне на перевозки грузов для строительства СЦПГ РК 8.04-12-2018. (2020 год);

сборник сметных цен в текущем уровне на инженерное оборудование объектов строительства ССЦ РК 8.04-09-2019 (2020 год);

сборники укрупненных показателей сметной стоимости конструктивов и видов работ. Элементы внешнего благоустройства зданий и сооружений. Малые архитектурные формы, УСН РК 8.02-03-2018;

перечень оборудования, материалов, изделий с приложением прайс-листов, наименования которых с соответствующими техническими характеристиками отсутствуют в действующих сборниках цен, утвержденный заказчиком, согласно пункту 55 нормативного документа по определению сметной стоимости строительства в Республике Казахстан.

В сметной стоимости строительства учтены дополнительные затраты:

накладные расходы, определённые в соответствии с нормативным документом по определению величины накладных расходов и сметной прибыли в строительстве

(приложение 2 от 14 ноября 2017 года №249-нк с изменениями по состоянию на 14.12.2018г.);

сметная прибыль в размере 8% от суммы сметных прямых затрат и накладных расходов (п.16, приложение 2 к приказу от 14 ноября 2017 года №249-нқ);

средства на непредвиденные работы и затраты для подрядных работ, определяются в размере 2% от стоимости строительно-монтажных работ по главам 1-9 сметного расчета стоимости строительства. (п.72, приложение 1 к приказу от 14 ноября 2017 года №249-нқ);

затраты на строительство временных зданий и сооружений (НДЗ РК 8.04-05-2015) – 2,4%

дополнительные затраты на производство строительно-монтажных работ в зимнее время (НДЗ РК 8.04-06-2015) – 1,0х0,7=0,7%;

Сметная стоимость строительства определена в ценах 2020 года, согласно протоколу РБК Республики Казахстан «Прогноза социально-экономического развития Республики Казахстан от 29 апреля 2019 года, протокол №8, с МРП 2020 года - 2651 тенге

Налог на добавленную стоимость (НДС) принят в размере, установленном законодательством Республики Казахстан на период, соответствующий периоду строительства, от сметной стоимости строительства.

Доля казахстанского содержания материалов, изделий и оборудования использованного в рабочем проекте «Строительство сетей электроснабжения и трансформаторов в населенном пункте Жанадауыр, сельского округа Актобе, Келесского района, Туркестанской области» 99,25 %.

Технико-экономические показатели:

Общая сметная стоимость строительства	79385,66	тыс. тенге
в том числе:		
СМР	58990,29	тыс. тенге
оборудование	7678,45	тыс. тенге
прочие	12716,92	тыс. тенге

7. РЕЗУЛЬТАТЫ ЭКСПЕРТИЗЫ

7.1 Дополнения и изменения, внесенные в рабочий проект в процессе экспертизы:

В процессе рассмотрения по замечаниям и предложениям ТОО «QazaqSaraptama» в рабочий проект **«Строительство сетей электроснабжения и трансформаторов в населенном пункте Жанадауыр, сельского округа Актобе, Келесского района, Туркестанской области»** внесены следующие изменения и дополнения:

Генеральный план:

1) ТЭП откорректирован;
2) В ведомости ссылочных и прилагаемых документов СНиП РК 3.01-01-2008* «Градостроительство. Планировка и застройка городских и сельских населенных пунктов» откорректировано на действующий СН и СП;
3) План организаций рельефа исправлен согласно пункту 6.7 ГОСТ 21.508-93;
4) На генплане добавлен номер госакта;

Электроснабжение:

Населенный пункт Жанадауыр.

1) Общая расчетная мощность по проекту откорректирована.

2) В ведомость ссылочных документов включены нормативные документы, используемые в данном проекте.

3) В общих указаниях отражен нормативный документ и нормативный показатель удельной электрической нагрузки для одного дома, в таблицу основных показателей внесен показатель удельной электрической нагрузки для одного дома.

4) Климатические характеристики проектируемого объекта указаны.

5) Расчет выбора мощности трансформаторной подстанции представлен. Мощность конденсаторной установки откорректирована.

6) На планах показаны углы поворота трасс.

7) Для КТПН №1,2,3 отпаечная опора №1 ВЛ-10кВ принята Ар10. Угол ответвления к магистрали ВЛ-10кВ откорректирован.

8) Заземление опор ВЛ-0,4кВ выполнено согласно ПУЭ РК 2015 п.538 и очаг заземления опор ВЛ-0,4кВ выполнен согласно серии 3.407-150, горизонтальный заземлитель принят ст. ф10мм.

9) Уставки автоматических выключателей на опросном листе для ТП приняты 160А.

10) В шкафу учета для каждого жилого дама установлен коммутационный аппарат согласно СП РК 4.04-106-2013 п.17.25.

11) Для всех КТПН в спецификации оборудования учтен трансформатор тока.

12) Пояснительная записка откорректирована.

Оценка воздействия на окружающую среду:

1) Откорректировано расчетный расход водопотребления и расчет объема образования ТБО;

2) Заявление об экологических последствиях подписано заказчиком;

Сметная документация:

1) Представлена Смета на ПИР согласованная заказчиком (Проектные работы и Изыскательские работы). Представлен Договор на ПИР с Заказчиком;

2) Сметную документацию выполнена в соответствии с приказом Комитета по делам строительства, жилищно-коммунального хозяйства и управления земельными ресурсами Министерства по инвестициям и развитию Республики Казахстан № 135-нк от 16.06.2018 г. "Об утверждении нормативно-технических документов по ценообразованию и сметам», пересчитана в редакции АВС 2020.1 на момент прохождения экспертизы;

3) Откорректировать стоимость проектных, изыскательных работ. Представлены расчеты стоимости проектных и изыскательных работ, согласно пп.89, 90 Государственного норматива по определению сметной стоимости строительства (ГНОСС).

4) Электронная версия документов для загрузки в окончательную версию – Вся сметная документация (Сводный, сметный, локальные сметы, исходные данные) представлены в формате PDF и в формате KENML (локальная смета). п. 11 приказа №106-нқ от 21.04.2016 года.

5) Сметную документацию приведена в соответствие с откорректированными по замечаниям чертежами и ведомостью объемов работ.

6) Казахстанское содержание откорректировано

7) После корректировки смет согласно замечаний к технической части, сметная документация проверена на соответствие объемам работ

8) Перечень прайс листов утвержден Заказчиком, технологическое оборудование согласно ценового предложения, приложить Форму 1

9) Коммерческие предложения (прайс-листы) на материалы и оборудования должны представлены с № исходящего документа, датой, контактными телефонами, подписью ответственного лица поставщика, наименование проектной организации, запрашиваемой данное предложение, наименование объекта.

7.2 Оценка принятых решений

В соответствии с Правилами определения общего порядка отнесения зданий и сооружений к технически и (или) технологический сложным объектам, утвержденным приказом Министерства национальной экономики Республики Казахстан от 28.02.2015 года №165, разработчиком проекта установлен II уровень ответственности (технический не сложный).

Раздел оценки воздействия на окружающую среду к рабочему проекту **«Строительство сетей электроснабжения и трансформаторов в населенном пункте Жанадауыр, сельского округа Актобе, Келесского района, Туркестанской области»** соответствуют требованиям Экологического кодекса Республики Казахстан, а также «Инструкции по проведению оценки воздействия на окружающую среду», утвержденной приказом Министра охраны окружающей среды Республики Казахстан от 28 июня 2007 года №204-П.

В целом проект разработан в необходимом объеме, в соответствии с заданием на проектирование, иными исходными данными, техническими условиями и требованиями.

Проектные решения с учетом внесенных изменений по разделу 7.1. соответствуют нормативным требованиям по санитарной, экологической, пожарной безопасности, функциональному назначению объекта.

После внесения изменений основные технико-экономические показатели сложились следующим образом:

№ п/п	Наименование показателей	Ед. изм.	Показатели	
			Заявленные до эксперт.	Рекомен. к утвержд.
1	Жанадауир:			
1.1	Количество абонентов	шт.	144	144
1.2	Общая протяженность сетей ВЛЗ-10 кВ	км	0,951	0,951
1.3	Общая протяженность сетей ВЛИ- 0,4 кВ	км	6,447	6,447
1.4	Количество трансформаторных подстанций	шт.	3	3
2	Общая сметная стоимость строительства в текущих ценах 2020 года	млн. тенге	77,90496	79,38566

	в том числе: СМР оборудование прочие из них: ПИР, экспертиза – 2020 год		 58,00898 7,35674 12,53925 1,34234	 58,99029 7,67845 12,71692 1,30456
3	Продолжительность строительства	месяц	4,0	4,0

Примечание: в результате рассмотрения сметной документации объекта общая сметная стоимость строительства увеличение в текущих ценах 2020 года на общую сумму 1,481 млн. тенге. Увеличение сметной стоимости произошло за счет изменения проектно-сметной базы, и изменений проектных решений.

8. ВЫВОДЫ

8.1. С учетом внесенных изменений и дополнений рабочий проект **«Строительство сетей электроснабжения и трансформаторов в населенном пункте Жанадауыр, сельского округа Актобе, Келесского района, Туркестанской области»** соответствует требованиям государственных нормативов, действующих в Республике Казахстан, и рекомендуется для утверждения в установленном порядке со следующими основными технико-экономическими показателями:

1	Жанадауыр:	
1.1	Количество абонентов	144 шт.
1.2	Протяженность ВЛЗ-10 кВ	0,951 км.
1.3	Протяженность ВЛИ-0,4 кВ	6,447 км.
1.4	Количество трансформаторных подстанций	3 шт.
2	Общая сметная стоимость строительства в текущих ценах 2020 года, в том числе:	79,38566 млн. тенге
	СМР	58,99029 млн. тенге
	оборудование	7,67845 млн. тенге
	прочие	12,71692 млн. тенге
3	Продолжительность строительства	4 месяца

8.2. Настоящее экспертное заключение выдано на основании исходных данных и утвержденных заказчиком материалов для проектирования, достоверность которых гарантирована ГУ «Отдел жилищно-коммунального хозяйства, пассажирского транспорта и автомобильных дорог Келесского района» в соответствии с условиями договора №200140014400/200012/00 (6) от 26 марта 2020 года.

8.3. При предоставлении на утверждение и выдаче разрешения на производство работ рабочий проект подлежит проверке на соответствие его с настоящим заключением экспертизы.

8.4. Заказчику при строительстве максимально использовать оборудование, материалы и конструкции отечественных производителей.

8.5. Рабочий проект подлежит утверждению в установленном порядке в течение не позднее 15 календарных дней после получения положительного заключения экспертизы,

согласно Правил утверждения проектов (технико-экономических обоснований и проектно-сметной документации), предназначенных для строительства объектов за счет бюджетных средств и иных форм государственных инвестиций, утвержденным приказом Министерства национальной экономики Республики Казахстан от 02.04.2015 года №304.

8. ТҰЖЫРЫМДАР

8.1. **«Түркістан облысы, Келес ауданы, Ақтөбе ауыл округі, Жаңадәуір елді мекенінде электр желісі және трансформаторлар құрылысы»** жұмыс жобасын сараптаманың ескертпелері мен ұсыныстарымен енгізілген өзгерістер мен толықтыруларды ескере отырып, Қазақстан Республикасында қолданылатын мемлекеттік нормативтердің талаптарына сәйкес келетіндіктен, төмендегі негізгі техника-экономикалық көрсеткіштерімен белгіленген тәртіппен бекітуге ұсыныс жасаймыз:

1	Жанадәуір:	
1.1	Абонент саны	144 дана
1.2	10 кВ-ӘЖЗ ұзындығы	0,951 шақырым
1.3	0,4 кВ-ӘЖО ұзындығы	6,447 шақырым
1.4	Трансформатор стансасының саны	3 дана
3	2020 жылғы ағымдағы, бағалардағы құрылыстың жалпы сметалық құны оның ішінде:	79,38566 млн. тенге
	құрылыс-монтаж жұмыстары	58,99029 млн. тенге
	құрал-жабдықтар	7,67845 млн. тенге
	өзге шығындар	12,71692 млн. тенге
4	Құрылыстың ұзақтығы	4 ай

8.2. Осы сараптамалық қорытынды 2020 жылы 26-ші наурыздағы №200140014400/200012/00 (6) шарт талаптарына сәйкес, растығы «Келес ауданының тұрғын үй-коммуналдық шаруашылық, жолаушылар көлігі және автомобиль жолдары бөлімі» ММ кепілдендірілген бастапқы деректер мен тапсырыс берушімен бекітілген жобалауға арналған материалдар негізінде берілді.

8.3. Жұмыс жобасы бекітуге және жұмыс өндірісіне рұқсат берген кезінде сараптаманың осы қорытындысына сәйкес екендігі тексерілуі тиіс.

8.4. Тапсырыс беруші құрылыс жүргізу барысында отандық өндірушілердің құрал-жабдықтарын, материалдарын және конструкцияларын барынша көп қолдануы қажет.

8.5. Қазақстан Республикасы Ұлттық экономика министрлігінің 02.04.2015 жылғы №304 бұйрығымен бекітілген Бюджет қаражаты және мемлекеттік инвестициялардың өзге де нысандары есебінен объектілерді салуға арналған жобаларды (техникалық -экономикалық негіздемелерді және жобалау-сметалық құжаттаманы) бекіту қағидаларына сәйкес жұмыс жобасы сараптаманың оң қорытындысы алғаннан кейін 15 күнтізбелік күннен кешіктірмей белгіленген тәртіп бойынша бекітілуі тиіс.

Сарапшылар тобының жетекшісі Ярыгин Ю.А.

Сарапшы	Омаров Е.А.
Сарапшы	Бактыбаева М.С.
Сарапшы	Турдыбекова К.К.
Сарапшы	Юлдашев И.Е.

Акмурзина З.Г.

Директор

Юлдашев И.Е.

Эксперт

Бактыбаева М.С.

Эксперт

Турдыбекова К.К.

Эксперт

Омаров Е.А.

Эксперт

Ярыгин Ю.А.

Ведущий эксперт

Номер: KZ91VDD00143367

Акимат Туркестанской области

Государственное учреждение "Управление природных ресурсов и регулирования природопользования Туркестанской области"

РАЗРЕШЕНИЕ

на эмиссии в окружающую среду для объектов IV категории

Наименование природопользователя:

Государственное учреждение "Отдел жилищно-коммунального хозяйства, пассажирского транспорта и автомобильных дорог Келесского района" Республика Казахстан, Туркестанская область, Келесский район, Абайский с.о., с.Абай, улица Т.Рыскулов, дом № 89

(индекс, почтовый адрес)

Индивидуальный идентификационный номер/бизнес-идентификационный номер: 180840024209

Наименование производственного объекта: Строительство электросетей и комплектного трансформатора (КТПН) в населенном пункте Жанадауыр,сельского округа Актобе, Келесского района

Местонахождение производственного объекта:

Туркестанская область , Келесский район, Актобинский с.о., с.Жанадауир .

Соблюдать следующие условия природопользования:

1. Не превышать лимиты эмиссий (выбросы, сбросы, отходы, сера), установленные в настоящем Разрешении на эмиссии в окружающую среду для объектов IV категории (далее - Разрешение для объектов IV категории) на основании нормативов эмиссий в окружающую среду, установленные и обосанованные расчетным или инструментальным путем и(или) положительными заключениями государственной экологической экспертизы нормативов эмиссий по ингредиентам (веществам) на проекты нормативов эмиссий в окружающую среду, материалы оценки воздействия в окружающую среду, проекты реконструкции или вновь строящихся объектов предприятий согласно приложению 1 к настоящему Разрешению для объектов IV категории.
2. Условия природопользования согласно приложению 2 к настоящему Разрешению для объектов IV категории.
Примечание:
* Лимиты эмиссий, установленные в настоящем Разрешении для объектов IV категории, по валовым объемам эмиссий и ингредиентам (веществам) действуют на период настоящего Разрешения для объектов IV категории и расчитываются по формуле, указанной в пункте 22 Правил заполнения форм документов для выдачи разрешений на эмиссии в окружающую среду.
Разрешение для объектов IV категории действительно до изменения применямых технологий и условий природопользования, указанных в настоящем Разрешении для объектов IV категории.
Приложения 1 и 2 являются неотъемлемой частью настоящего Разрешения для объектов IV категории.

Заместитель руководителя Изтилеуов Нуржан Жаксылыкович

(подпись) Фамилия, имя, отчество (отчество при наличии)

Место выдачи: Туркестанская область

Дата выдачи: 05.05.2020 г.

Приложение № 1 к разрешению на эмиссии в окружающую среду

Лимиты эмиссий в окружающую среду

Наименование загрязняющих веществ	Лимиты эмиссий в окружающую среду	
	г/сек	т/год
1	2	3
Лимиты выбросов загрязняющих веществ		
Всего, из них по площадкам:	0.07973207322	0.1528315165
Строительство электросетей и комплектного трансформатора (КТПН) в населенном пункте Жанадауыр,сельского округа Актобе, Келесского района	0.07973207322	0.1528315165
в т.ч. по ингредиентам:		
Марганец и его соединения (в пересчете на марганец (IV) оксид)	0.000466	0.0000675
Железо (II, III) оксиды	0.00403	0.000584
Углерод оксид	0.004556	0.01178
Формальдегид	0.00008333333	0.00018
Пыль неорганическая, содержащая двуокись кремния в %:70-20 (шамот, цемент, пыль, цементного производства - глина, глинистый сланец доменный шлак, песок, клинкер, зола кремнезем, зола углей казахстанских месторождений)	0.007239	0.00446
Углеводороды предельные С12-С19 (в пересчете на С)	0.006166666	0.0075
Уайт-спирит	0.01944	0.04206
Бенз/а/пирен	0.00000000722	0.0000000165
Азота (IV) диоксид	0.00464177778	0.01064
Азот (II) оксид	0.00075428889	0.001729
Диметилбензол (смесь о-,м-, п- изомеров)	0.01944	0.04867
Сера диоксид	0.00084611111	0.002526
Углерод	0.00039888889	0.00095
Взвешенные частицы PM10 (1)	0.01167	0.021685
Лимиты сбросов загрязняющих веществ		
Лимиты на размещение отходов производства и потребления		
Лимиты на размещение серы		

Приложение № 2 к разрешению
на эмиссии в окружающую среду

Условия природопользования

1. Соблюдать нормативы эмиссий, установленные настоящим разрешением.
2. Разрешение является основанием для внесения платежей за эмиссии в окружающую среду. Суммы платы исчисляются самостоятельно, исходя из фактических объемов эмиссий в окружающую среду и установленных ставок.
3. Ежеквартально представлять отчет о выполнении условий природопользования в орган выдавший экологическое разрешение (п.5 ст.73 Экологического кодекса РК).
4. Согласно заявки природопользователя, окончание периода выбросов для строительных работ - 31.08.2020 г.