«Алматы облысы, Панфилов ауданы, Көктал ауылындағы сумен жабдықтау жүйесін қайта құру және салу құрылысы»
жұмыс жобасы бойынша

03.04.2023 ж. № KazE-0063/23

ҚОРЫТЫНДЫ

(Оң)

ТАПСЫРЫСШЫ:
«Панфилов ауданының тұрғын үй-коммуналдық шаруашылық, жолаушылар көлігі, автомобиль жолдары және тұрғын үй инспекциясы бөлімі» ММ

БАС ЖОБАЛАУШЫ:
«Redline Pro» ЖШС
СУБ ЖОБАЛАУШЫ:
«GeoPlan Pro» ЖШС

Шымкент қаласы

АЛҒЫ СӨЗ

«Алматы облысы, Панфилов ауданы, Көктал ауылындағы сумен жабдықтау жүйесін қайта құру және салу құрылысы» жұмыс жобасы бойынша осы жиынтық қорытындыны «Kaz Expertise» ЖШС берді.

«Kaz Expertise» ЖШС рұқсатынсыз осы сараптамалық қорытындыны толық немесе ішінара қайта шығаруға, көбейтуге және таратуға жол берілмейді.

ЗАКЛЮЧЕНИЕ

(Положительное)

№ KazE-0063/23 от 03.04.2023 г.

по рабочему проекту
«Реконструкция и строительство системы водоснабжения в с. Коктал Панфиловского района, Алматинской области»

ЗАКАЗЧИК:
ГУ «Отдел жилищно-коммунального хозяйства, пассажирского транспорта, автомобильных дорог и жилищной инспекции Панфиловского района»

ГЕНПРОЕКТИРОВЩИК:
ТОО «Redline Pro»
СУБПРОЕКТИРОВЩИК:
ТОО «GeoPlan Pro»

г. Шымкент

ПРЕДИСЛОВИЕ

Данное заключение по рабочему проекту «Реконструкция и строительство системы водоснабжения в с. Коктал Панфиловского района, Алматинской области» выдано ТОО «Kaz Expertise».

Данное экспертное заключение не может быть полностью или частично воспроизведено, тиражировано и распространено без разрешения ТОО «Kaz Expertise».

1.НАИМЕНОВАНИЕ: «Реконструкция и строительство системы водоснабжения в с. Коктал Панфиловского района, Алматинской области»

Дополнительные сведения: № KAZE-03/0055 от 16.02.2023 года. Настоящее заключение выполнено согласно договору № KazE-0026-03 от 20.02.2023 года на экспертизу рабочего проекта между ТОО «Kaz Expertise» и ГУ «Отдел жилищно-коммунального хозяйства, пассажирского транспорта, автомобильных дорог и жилищной инспекции Панфиловского района» в соответствии с письмом № 46 от 01.02.2023 года.

1.1 Категория: IV Категория
1.2 Класс опасности: Не классифицируемый
1.3 Уровень ответственности: 2 уровень технически не сложный (30 рабочих дней)
1.4 Ссылка на окончательную версию ПСД:

2. ЗАКАЗЧИК: ГУ «Отдел жилищно-коммунального хозяйства, пассажирского транспорта, автомобильных дорог и жилищной инспекции Панфиловского района»

3. ГЕНПРОЕКТИРОВЩИК: Товарищество с Ограниченной Ответственностью «Redline Pro». Государственная лицензия № 19021538 от 14.08.2020 года. Приложение к лицензии Государственное учреждение «Управление контроля и качества городской среды города Шымкент». Акимат города Шымкент. Категория I.

СУБПРОЕКТИРОВЩИК: Товарищество с Ограниченной Ответственностью «GeoPlan PRO». Государственная лицензия 06-ГСЛ №003389 от 24.11.2020 года. Приложение к лицензии Государственное учреждение «правление государственного архитектурно-строительного контроля Туркестанской области». Акимат Туркестанской области. Категория II.

4. ИСТОЧНИК ФИНАНСИРОВАНИЯ: Государственные инвестиции

5. ОСНОВНЫЕ ИСХОДНЫЕ ДАННЫЕ

задание на проектирование, утвержденное в.и.о руководителя ГУ «Отдел жилищно-коммунального хозяйства, пассажирского транспорта, автомобильных дорог и жилищной инспекции Панфиловского района» А.Б.Саурыковым от 22.02.2023 года;

архитектурно-планировочное задание на проектирование № KZ51VUA00699307 от 08.07.2022 года, выданное отделом строительства, архитектуры и градостроительства Панфиловского района;

решение аппарат акимата Коктальского сельского округа Панфиловского района №10-63 от 20 октября 2022 года, о предоставлении земельного участка на праве временного землепользования ГУ «Отдел жилищно-коммунального хозяйства, пассажирского транспорта, автомобильных дорог и жилищной инспекции Панфиловского района»;

акт на право постоянного землепользования с кадастровым номером №24-262-020-733, для размещения и обслуживания головного водозаборного сооружения, выданный отделом Панфиловского района по регистрации и земельному кадастру филиала НАО «Государственная корпорация Правительство для граждан» по области Жетису от 02.11.2022 года;

отчет об инженерно-геологических условиях, выполненный ТОО «А-Геоинжиниринг» в 2022 году. Гослицензия № 20012362 от 25.08.2020 года;

топографическая съемка, выполненная ТОО «3D Geo-Karta» в 2022 году. Гослицензия ГСЛ №18014132 от 09.12.2020 года;

решение маслихата Панфиловского района Алматинской области № 07-15-77 от 28.12.2022 года, о том, что финансирование реконструкции и строительство системы водоснабжения в с. Коктал Панфиловского района, Алматинской области предусмотрено за счет государственного бюджета;

письмо ГУ «Отдел жилищно-коммунального хозяйства, пассажирского транспорта, автомобильных дорог и жилищной инспекции Панфиловского района» № 46 от 01.02.2023 года, о том, что начало реконструкции и строительство системы водоснабжения в с. Коктал Панфиловского района, Алматинской области предусмотрено на 2квартал 2024 года;

справка ГУ «Отдел жилищно-коммунального хозяйства, пассажирского транспорта, автомобильных дорог и жилищной инспекции Панфиловского района» №641 от 12.12.2022 года, о количестве населения в селе Коктал;

письмо ГУ «Отдел жилищно-коммунального хозяйства, пассажирского транспорта, автомобильных дорог и жилищной инспекции Панфиловского района» № 47 от 01.02.2023 года, о расстоянии на перевозку излишнего грунта и строительного мусора.

Технические условия:

на электроснабжение №09-25-452/152 от 10.08.2023 года, выданные АО «Талдыкорганская Акционерная Транспортно-электросетевая компания»;

Согласования и заключения заинтересованных организаций:

Рабочий проект согласован в установленном порядке со всеми заинтересованными организациями согласно СН РК 1.02-03-2022 «Порядок разработки, согласования, утверждения и состав проектной документации на строительство» (с изменениями и дополнениями по состоянию на 12.01.2023 г.).

Согласовали:

- ГУ «Отдел жилищно-коммунального хозяйства, пассажирского транспорта, автомобильных дорог и жилищной инспекции Панфиловского района».

Цель и назначение объекта строительства

Разработка проекта направлена в целях выполнения государственной программы для улучшения социального положения и здоровья жителей села Коктал Панфиловского района и обеспечения их питьевой водой.

Перечень документации, представленной на экспертизу

№ тома	Обозначение	Наименование	Примечание
ТОО»RedlinePro»			
I	Книга 1	Общая пояснительная записка	
	Книга 2	Сметная документация	
II	Альбом 1	Генеральный план	
	Альбом 2	Наружные сети водоснабжения.	
	Альбом 2.1	Внутриплощадочные сети и сооружения	
	Альбом 3.1	Архитектурно-строительная часть. КПП	
	Альбом 3.2	Архитектурно-строительная часть. Уборная на 1 очко, фундамент под контейнер	
	Альбом 3.3	Архитектурно-строительная часть. Насосная 1 подъема	
	Альбом 3.4	Архитектурно-строительная часть. Выгреб емкостью V=2м³	

	Альбом 4	Наружные электрические сети	
	Альбом 4.1	Силовое оборудование и электроосвещение КПП	
	Альбом 4.2	Пожарная сигнализация	
	Альбом 4.3	Электрические сети	
	Книга 3	Проект организации строительтства	
		Охрана воздействия окружающей среды	
ТОО «А-Геоинжиниринг»			
	Заключение об инженерно-геологических условиях 2022 год.		
ТОО «RedlinePro»			
	Отчет об инженерно-геодезических изысканиях 2022 год		
ТОО «Гидрогеоэк»			
	Проект бурения скважины 2022год		

6. ОСНОВНЫЕ ДАННЫЕ ОБЪЕКТА И ПРИНЯТЫЕ ПРОЕКТНЫЕ РЕШЕНИЯ

6.1 Место размещения объекта и характеристика участка строительства

Рассматриваемая трасса находится на территории сел Надек, Коктал и Коктал-2 Панфиловского района Алматинской области.

Природно-климатические условия района строительства:

Климатическая справка

Климатическая справка принята в соответствии с СП РК 2.04-01-2017 «Строительная климатология» и НТП РК 01-01-3.1 (4.1)-2017 «Нагрузки и воздействия».

Пункт Жаркент.

Климатический подрайон II-В

Температура воздуха, °С: абсолютно максимальная+42,0

абсолютно минимальная-42,3

Средняя максимальная температура воздуха наиболее теплого месяца года (июля), °С +31,9

Температура воздуха наиболее холодных (обеспеченностью 0,92), °С:

суток-22,

пятидневки-18,6

Средняя месячная амплитуда температуры воздуха наиболее холодного месяца, °С 11,5

Средняя месячная амплитуда температуры воздуха наиболее теплого месяца, °С 14,6

Продолжительность, сутки / Средняя суточная температура воздуха, °С, периода со средней

суточной температурой воздуха:

≤0 °С - 101/-4,3

≤8 °С-158/-1,4

≤10 °С-172/0,1

Средняя годовая температура воздуха, °С +10,2Количество осадков за ноябрь-март, мм - 69,0 мм

Количество осадков за ноябрь-март, мм - 65,0 мм

Количество осадков за апрель-октябрь, мм - 134 мм

Максимальная из средних скоростей ветра по румбам за январь -3,5 м/сек

Преобладающие направление ветра за декабрь-февраль - С

Преобладающие направление ветра за июнь - август - В

Минимальная из средних скоростей ветра по румбам за июль -1,8 м/сек

Нормативная глубина промерзания, см:

- для суглинков – 92 см.

- для супеси и песка – 112 см.
Нормативная глубина проникновения нулевой изотермы 0°С в грунт под естественной поверхностью – 116 см.
Высота снежного покрова средняя из наибольших декадных на зиму -10,4 см, максимально из наибольших декадных – 31,0 см,
продолжительность залегания устойчивого снежного покрова 68,0 дней.
Среднее число дней с пыльной бурей – 3,0 дней,
туманами – 12,0 дней,
метелью - 0 дня,
грозой - 21,0 дней.
Согласно НТП РК 01-01-3.1 (4.1)-2017, прил. В, прил.Ж :
Район по весу снегового покрова – II (1,2 кПа) (прил. В).
Район по давлению ветра – III (0,56 кПа) (прил. Ж).

Инженерно-геологические условия площадки

Геоморфология и рельеф

В геоморфологическом отношении район работ расположен в пределах Илийской межгорной впадины. В геологическом отношении район расположен в пределах конуса выноса и предгорной равнины.

Высотные отметки поверхности земли села Надек изменяются в пределах от 811,06 до 856,22 м и имеет общий уклон с севера на юг; высотные отметки поверхности земли села

Коктал изменяются в пределах от 619,74 до 666,32 м и имеет общий уклон с севера на юг;

Высотные отметки поверхности земли села Коктал-2 изменяются в пределах от 596,21 до 601,54 м и имеет общий уклон с северо-востока на юго-запад.

Литологическое строение

В геологическом строении район изысканий сложен аллювиально-пролювиальными четвертичными отложениями.

В литологическом строении площадки работ до разведанной глубины 3,0 м с поверхности залегает насыпной грунт, состоящий из утрамбованного суглинка и гравия, средней мощностью 0,2-0,3 м, далее по разрезу были вскрыты суглинки; ниже суглинков залегаеют гравийно-галечниковые грунты с включением валунов.

Подземные воды

В пределах территории изысканий подземные воды, пройденными разведочными скважинами, до глубины 3,0 м в период изыскания (октябрь месяц 2022 года) не были вскрыты.

Физико-механические свойства грунтов

По номенклатурному виду и просадочным свойствам в пределах изучаемой территории, до глубины 3,0 м выделены два инженерно-геологических элемента (ИГЭ):

ИГЭ-1-суглинок коричневый с включением гравия и валунов до 20 %, макропористый, твердой консистенции, просадочный мощностью 0,6-1,0 м и вскрытой мощностью 3,0 и более метров;

ИГЭ-2 – гравийно-галечники с включением валунов до 30 % с суглинистым заполнителем до 20 %, вскрытой мощностью 2,0-3,0 и более метров.

Насыпной грунт нами как ИГЭ не рассматривается.

Засоленность и агрессивность грунтов

По результатам химического анализа «водной вытяжки» грунтов, по содержанию легко- и среднерастворимых солей, согласно ГОСТ 25100-82, грунты трассы, до глубины 3,0 м-незасоленные. Величина сухого остатка колеблется в пределах 0,120-0,250 % (Приложение 2).

По нормативному содержанию сульфатов в пересчете на ионы SO-4 – грунты трассы на

бетон марки W4 по водонепроницаемости на портландцементе по ГОСТ 10178-85 (СП РК 2.01– 101 -2013) —слабоагрессивные, на портландцементе по ГОСТ 10178-85 с содержанием в клинкере C3S-не более 65% C3A-не более7%, C3A +C4AF-не более 22% и

шлакопортландцементе –неагрессивные. Нормативное содержание SO4=597,8 мг/кг (Приложение 2).

По нормативному содержанию хлоридов в перерасчете на ионы Cl- грунты трассы на арматуру железобетонных конструкций - слабоагрессивные. Нормативное содержание Cl=153,3 мг/кг (Приложение 2).

Сейсмическая опасность зон строительства, грунтовые условия и сейсмическая опасность площадок строительства

Согласно СП РК 2.03-30-2017 таб.6,1, 6,2 и 7,7; приложение Б и Е (Пиджим).

Сейсмическая опасность				Типы грунтовых условий по сейсмически м свойствам	Значения расчётных горизонтальных ускорений ag(е долях g) на площадках строительства с типами грунтовых условий	Значения расчётных вертикальных ускорений agv(В долях g) на площадках строительства с типами грунтовых условий
В баллах по картам		В ускорениях (в долях g) по картам				
ОС3-2 475	ОС3-2 2475	ОС3 -1 475 (agR(475))	ОС3 -1 2475 (agR(2475))			
8	9	0,32	0,63	II	0,462	0,4158

Примечание: Согласно таблицы 6.2 СП РК 2.03-30-2017, уточненная сейсмическая опасность площадки строительства при II типе грунтовых условий по сейсмическим свойствам в баллах по картам ОС3-2475 равен к 8-ми баллам, а по картам ОС3-22475 равна к 9-ти баллам. Расчетное значение горизонтального ускорения равно 0,462 д.е., вертикальное 0,4158 д.е.

Строительная группа грунта по трудности разработки

Строительные группы грунтов по трудности разработки вручную и одноковшовым экскаватором, согласно Таблица 1, Разд.1., ЭСН РК 8.04-01-2015, приведены в нижеследующей таблице.

Наименование грунтов	Категория грунта по трудности разработки		Номер пункта
	вручную	одноковшовым экскаватором	
Насыпной грунт	3	3	35г
Суглинок	2	2	35в
Гравийно-галечник	4	4	6г

6.2 Проектные решения

6.2.1 Технологические решения

Источник водоснабжения

Настоящий проект на бурение эксплуатационной скважины № 7392 и резервной скважины № 7392а, расположенных в пределах Жаркентского артезианского бассейна на территории с. Коктал Панфиловского района, Алматинской области подготовлен в соответствии с заявкой ГУ «Отдел жилищно-коммунального хозяйства и жилищной инспекции Панфиловского района Алматинской области.

Целевое задание - составление проекта бурения эксплуатационных скважин для хозяйственно-питьевого водоснабжения населенного пункта Коктал Жаркентского района Алматинской области.

Расчетная потребность села в воде хозяйственно-питьевого назначения

4,52 л/с, (390,5 м3 /сут).

В геолого-гидрогеологическом отношении участок работ Коктал расположен на площади Хоргосского месторождения подземных вод.

Хоргосское месторождение подземных вод находится в правобережной части Илийской межгорной впадины и приурочено к мощной толще рыхлообломочных отложений, слагающих долину реки Или и предгорную равнину южных склонов Джунгарского Алатау, сложенную слившимися конусами выноса рек Кескентерек, Борохудзир, усек, Тышкан, Чижин и Хоргос.

С севера и северо-запада месторождение ограничивается предгорьями Джунгарского Алатау, с юга-рекой Или, на востоке и западе контуры месторождения проходят условно по реке Хоргос и западной границы листа К-44- II.

Обеспечение населения Казахстана качественной питьевой водой является важнейшей задачей улучшения его здоровья и условий жизнедеятельности, поэтому эта работа является одной из приоритетных в регионах Казахстана, включая и Алматинскую область.

Согласно требованиям СНиПа РК 4.01-02-2009 на водозаборах всех категорий необходимо предусматривать бурение резервных скважин.

В соответствии с этим, согласно таблице 8.1 указанного СНиПа на участке Коктал, настоящим проектом рекомендуется бурения эксплуатационной и резервной скважин №№ 7392 7392а.

В соответствии с этим, согласно таблице 8.1 указанного СНиПа с целю водоснабжение с. Коктал, и согласно с заявкой ГУ «Отдел жилищно- коммунального хозяйства и жилищной инспекции Панфиловского района Алматинской области, настоящим проектом предусматривается бурение эксплуатационной скважины № 7392 и резервной скважины № 7392а.

Водоснабжение с.Коктал предусматривается осуществлять за счет подземных вод, приуроченных к водоносному комплексу аллювиально-пролювиальных четвертичных отложений, как наиболее перспективные для водоснабжения данного населенного пункта.

По результатам детальной разведки Хоргосского месторождения подземных вод протоколом ГКГ № 7885 от19.08.1977 г утверждены эксплуатационные запасы подземных вод по категориям А+В+С1 в количестве 2643,9 тыс. м3/сут, сроком эксплуатации 50 лет, в том числе участок 3 - 898,6 тыс. м3/сут. Участок 3 Хоргосского месторождения расположен в 9-ти км северо-восточнее от с. Коктал.

Потребность в воде для обеспечения населения с. Коктал, с учетом перспективы составляет 390,5 м3/сут (4,52 м3/с).

В проекте обосновывается бурение скважин для хозяйственно-питьевого водоснабжения населенного пункта Надек, рекомендуются мероприятия, обеспечивающие организацию мониторинга подземных вод и гарантирующую защиту месторождения от загрязнения и истощения на данном участке, а также сохранение химического состава воды в процессе ее транспортировки от скважины до места использования.

Целевое назначение проекта - бурение эксплуатационной и резервной скважин для хозяйственно-питьевого водоснабжения с. Коктал Панфиловского района, расположенных в пределах в Жаркентского артезианского бассейна

Объект водопользования - подземные воды водоносного комплекса аллювиальных, аллювиально-пролювиальных четвертичных отложений, представленных валунно-гравийно-галечниками с песчаным заполнителем.

При подготовке проекта использованы геолого-гидрогеологические материалы ранее проведенных на площади поисково-разведочных работ.

Географические координаты проектируемых скважин:
- № 7392 - 440 10' 28,61" - северной широты и 790 49' 42,71" восточной долготы;
- № 7392а - 440 10' 28,24" - северной широты и 790 49' 42,49" восточной долготы;

Заявителем на бурение резервных и эксплуатационных скважин в пределах Жаркентского артезианского бассейна на территории Талгарского района Алматинской области является ГУ «Отдел Жилищно коммунального хозяйства пассажирского транспорта, автомобильных дорог и жилищной инспекции Панфиловского района Алматинской области

Предприятие зарегистрировано в Панфиловском районном управлении юстиции Панфиловского района, Алматинской области.

Адрес предприятия: Республика Казахстан, Алматинская область, Панфиловский район, с. Жаркент, ул. Н.Н.Головацкого, 129

Дата регистрации - 09.02.2005 г БИН 050240008596

Руководитель ГУ - ТАЗАБЕКОВ АРМАН КАСЫМОВИЧ

Проект на бурение скважин разработан ТОО «Гидрогеоэк» (государственная лицензия 17-ГСЛ № 001260 от 23.01.2009 г.) в соответствии со СНиП РК 4.01-02- 2009 г, и для его составления произведено рекогносцировочное обследование участка водозабора, сбор и анализ фондовых материалов.

Качественная характеристика подземных вод

Проведенные исследования питьевой воды из ранее пробуренной скважины № 5001 показали, что качество подземных вод остается неизменным и по всем показателям соответствуют предъявляемым к ним требованиям СП и ГОСТу на хозяйственно-питьевые нужды.

Подземные воды на участке работ по основным химическим компонентам и содержанию вредных веществ отвечают санитарным требованиям. Содержание фтора изменяется от 0,18 до 0,20 мг/дм3, значения pH в пределах 7,4-7,6.

Подземные воды пресные, с общей минерализацией от 0,17-0,20 г/дм3, по составу сульфатно-гидрокарбонатные кальциевые, магниево-кальциевые и кальциево-магниевые.

Подземные воды участка проектируемых скважин полностью удовлетворяет требованиям Санитарных правил РК, утвержденных приказом МНЭ РК № 209 от 16.03.2015 года.

В радиологическом отношении подземные воды безопасные, в бактериологическом – здоровые.

Потребность в воде для с. Коктал составляет 390,5 м3/сут.

Водозабор будет состоять из одной эксплуатационной скважины и одной резервной.

Требования к качеству воды и надежности водоснабжения

Вода, необходимая для хозяйственно-питьевых нужд отвечает требованиям СП № 209 от 16.03.2015г. «Санитарно-эпидемиологические требования к водоисточникам, местам водозабора для хозяйственно-питьевых целей, хозяйственно-питьевому водоснабжению и местам культурно-бытового водопользования и безопасности водных объектов».

В соответствии с п.7.4 СНиП РК 4.01-02-2009, хозяйственно-питьевой водопровода относится к III -й категории по степени обеспеченности подачи воды.

Нормы водопотребления и расчетные расходы воды

Согласно справке, выданной численность населения, составляет 2275 человек.

В соответствии п. 7.4 СНиП РК 4.01-02-2009, система водоснабжения по степени обеспеченности подачи села Когам относится к третьей категории надёжности подачи воды.

Вода, необходимая для хозяйственно-питьевых и противопожарных нужд отвечает требованиям СП № 209 от 16.03.2015г. «Санитарно-эпидемиологические требования к водоисточникам, местам водозабора для хозяйственно-питьевых целей, хозяйственно-питьевому водоснабжению и местам культурно-бытового водопользования и безопасности водных объектов».

Удельное среднесуточное (за год) водопотребление на одного жителя в населенных пунктах, 130 л/сут по таблице 5.1 СНиП РК 4.01-02-2009.

Расчет расход воды с. Коктал

Водопроводные сети предусмотрены для подачи воды на хоз-питьевые и противопожарные нужды.

Удельное среднесуточное (за год) водопотребление на одного жителя в населенных пунктах в соответствии СНиП РК 4.01-02-2009 Водоснабжение. Наружные сети и сооружения таблица 5.4 - удельное водопотребление включает расходы воды на питьевые нужды в жилых и общественных зданиях, нужды производства, поливку улиц и зеленых насаждений - 130 л/сут.

Расчетный (средний за год) суточный расход воды Q сут.m, м3/сут, на питьевые нужды в населенном пункте следует определять по формуле:

Q сут.m $= \sum q_ж N_ж / 1000,$

где qж - удельное водопотребление, принимаемое по Таблице 5.4;

Nж - расчетное число жителей в районах жилой застройки с различной степенью благоустройства.

Расчетные расходы воды в сутки наибольшего и наименьшего водопотребления Q сут.m, м3/сут, надлежит определять:

Q сут.max = Ксут.max Qсут.m

Q сут.min = Ксут.minQсут.m

Коэффициент суточной неравномерности водопотребления Ксут, учитывающий уклад жизни населения, режим работы предприятий, степень благоустройства зданий, изменения водопотребления по сезонам года и дням недели, надлежит принимать равным:

Ксут.max = 1,2-1,3

Ксут.min = 0,6-0,9

Расчетные часовые расходы воды qж, м3/ч, должны определяться по формулам:

Qч.max = Кч.maxQсут.max/24

Qч.min = Кч.minQсут.min/24

Коэффициент часовой неравномерности водопотребления Кч следует определять из выражений:

Кч.max = αmax βmax

Кч.min = αmin βmin

где α - коэффициент, учитывающий степень благоустройства зданий, режим работы предприятий и другие местные условия, принимаемый αmax = 1,2-1,3; αmin = 0,6 - 0,9;

β - коэффициент, учитывающий число жителей в населенном пункте, принимаемый в соответствии СНиП РК 4.01-02-2009 Таблице 5.2.

Согласно проектной численности населения, расходы приведены в таблице 1.

Таблица расходов воды

Наименование потребителей	Ед.изм.	Количество	Сред.сут. норма. (л/сут)	Ср.сут. расход воды ($м^3$/сут)	Максимальные расходы						
					Коэффициенты				Расходы		
					$К_{сут}$	α	β	$К_ч$	$м^3$/сут	$м^3$/час	л/сек
1	2	3	4	5	6	7	8	9	10	11	12
Удельное среднесуточное (за год) водопотребление на одного жителя в населенных пунктах, л/сут Таблица 5.1 СНиП РК 4.01-02-2009	Чел.	2275	130	295,75	1,2	1,3	1,65	**2,145**	354,90	31,72	8,81
На нужды местной промыш-ти и неучтенные расходы 10%.				29,575					35,49	3,17	0,88
Итого				**325,325**					**390,39**	**34,89**	**9,69**

Расчетные расходы воды по объекту на хозяйственно-питьевые нужды составляют:
Максимальный суточный расход составляет -390,39м3/сут;
Максимальный часовой расход составляет – 34,89м3/час;
Максимальный секундный расход составляет – 9,69л/с;

Расчет емкости для хранения воды (резервуары)

Расчет объема емкости для хранения воды выполнен в соответствии СНиП РК 4.01-02-2009г. и должен включать регулирующий, пожарный и аварийный объемы воды (п.12.1.1).

Регулирующий объём воды Wр определим по формуле:

Wрег =Qсут макс[(1-Кн) + (Кч -1) х (Кн / Кч) Кч /Кч-1]м3

где Qсут макс - расход воды в сутки максимального водопотребления

Кнер- коэффициент неравномерности водопотребления, который определяется как отношение максимальной подачи воды в регулирующую емкость к среднечасовому расходу в сутки максимального водопотребления

Кнер= 18,0/16,27=1,107

18– это подачи воды в регулирующую емкость.

16,27 – среднечасовой расход.

Кч- коэффициент часовой неравномерности отбора воды из емкости, определяемый как отношение максимального часового отбора к среднему часовому расходу в сутки максимального водопотребления

Кч = 34,89/16,37=2,145

Wр = Qсут.max[1-Кн+(Кч-1) (Кн/Кч) Кч/(Кч-1)] =

390,39*[1 – 1,107 + (2,145 - 1) * (1,107 / 2,145)1,1,873] = 87,76 м3.

Пожарный объём воды в резервуаре определим по формуле:

Wпож = (((Qн.пож *n*t*3,6) +((Qhrmax. - Qпополн) * t) *x=

= (((10*1*3*3,6) + ((34,89) * 3) * 2 = 425,35м3.

где Qп – расход воды на пожаротушение, л/сек.

Qх.п. – максимальный хозяйственно питьевой и производственный расходы на весь период пожаротушения.

Qпост – расход воды, поступающий в резервуар во время пожара;

n – количество одновременных пожаров, n = 1 пож.

t – продолжительность пожаротушения, t=3 часа.

Аварийный объем воды рассчитывается по формуле:

Wав = Q*0,7*t = 16,27 *0,7*8 = 91,09м3.

где Q – расчётное среднечасовое водопотребление, Q = 16,27м3/час;

t – время ликвидации аварии, определяемое по СНиП РК 4.01-02-2009 п.11.4.

Общий объём резервуара:

W=Wрег+Wпож+Wав=87,76+425,35+91,09=604,19м3.

Согласно п.12.5.1. и п.12.5.3. СНиП РК 4.01-02-2009 количество резервуаров должно быть не менее 2 штук. Принимаем в проекте установку 2 резервуаров по 300 м3 каждый.

Противопожарные мероприятия

Согласно приложению 3 технического регламента «Общие требования к пожарной безопасности» расход воды из магистральных и кольцевых линий водопроводной сети на наружное пожаротушение в населенном пункте числом жителей свыше 1 до 5 тысяч человек на застройка зданиями высотой до двух этажей включительно независимо от степени их огнестойкости расход воды на наружное пожаротушение на один пожар принимаем 10л/с. Расчетное количество одновременных пожаров 1.

Расход воды на пожаротушение

Продолжительность тушения пожара принята по п.59 «Общих требований к пожарной безопасности» - 3 часа. Требуемые неприкосновенные нормативные объемы запасов воды на пожаротушение хранятся в хозяйственно-противопожарных резервуарах размещенных на территориях водозаборных сооружений.

На основании технического задания проектом предусматривается объединенная хозяйственно-противопожарная система водоснабжения. Наружное пожаротушение осуществляется от проектируемых пожарных гидрантов, устанавливаемых в колодцах на водопроводной сети. В местах расположения подземных пожарных гидрантов устанавливаются пожарные указатели с флуоресцентным или светоотражающим покрытием по ГОСТ 12.4.026-2002 с нанесением ПГ и расстояния в метрах от указателя до ПГ. Под пожарные гидранты предусмотрены бетонные столбики в колодцах.

Согласно СНиП 4.01-02-2009 п.5.3.4 и Технического регламента «Общие требования к пожарной безопасности» п. 77 Минимальный свободный напор в сети противопожарного водопровода низкого давления (на уровне поверхности земли) при пожаротушении должен быть не менее 10 м.

Противопожарный водопровод следует принимать высокого давления. Максимальный свободный напор в сети объединенного водопровода должно быть не более 60 м.

Согласно СНиП РК 4.01-02-2009 п.11.16 расстояние между пожарными гидрантами определяется расчетом, но не должно превышать 200 м.

Принимаем максимальное расстояние между пожарными гидрантами не более 200 метров. Также предусмотрено установка указателей пожарных гидрантов по ГОСТ 12.4.026-2002.

Внутриплощадочные наружные сети и сооружения

Основными объектами водоснабжения с. Коктал является население, потребляющее воду питьевого качества, поэтому в настоящем проекте предусматривается объединенная централизованная хозяйственно-питьевая, противопожарная система водоснабжения.

Система водоснабжения с. Коктал по степени обеспеченности подачи воды относится к III категории (п. 7.4. СНиП РК 4.01-02-2009).

В качестве источника водоснабжения в проекте используются подземные воды. Для этого применены водозаборная скважина ТП РК 12-80 ВС СКВ 7С 8С 9С (IВ IIВ IIIА IIIВ IVГ)-2009 в количестве 2 штук (одна рабочая, одна резервная), с установкой в подземном павильоне диаметром 2,0 метр, насосной станции погружного типа марки IDea 4 Inch” Quattro 624/15 +10HP. Q=18,0 m3/h H=100m N=7,5kW. (1-рез, 1-раб, 1 на складе).

Качество воды соответствует требованиям ГОСТ Питьевая вода.

Для создания запаса воды в объёме, достаточном для регулирования неравномерности водопотребления, противопожарного запаса а также аварийного объёма воды, в проектом предусмотрено 2 резервуара чистой воды ёмкостью 300 м³ каждый по ТП РК 300 РВ 8С (IВ IIВ IIIВ IIIА IVГ) Том 1 ПЗ ГП ТХ ОВ.

Блочно-модульная насосная станция 2-го подъема (БМНС) поставляется технологически автоматизированной и готовой к эксплуатации.

-Насосная станция хоз-питье IDEA 270/2-40TERRU, Q=35m3/h H=40m комплекте из 2х насосов (1раб+1рез).

-Насосная станция для нужд пожаротушения IDEA 280/2-40TCORU Q=36m3/h H=40m в комплекте из 2х насосов (1раб+1рез).

-Установка обеззараживания воды УОВ-40 Q=30m3/h в комплекте с щитом управления.

Хоз-питьевые насосы работают в автоматическом режиме, под давлением. Насосы подают воду непосредственно в сеть. При невключении рабочего насоса - включается резервный насос, который работает при тех же условиях что и рабочий.

Насосная станция работает в 2-х режимах: автоматическом и ручном. В автоматическом режиме насос работает по датчику давления, установленному на напорном трубопроводе, значение рабочего давления выбирается оператором. Насос включается при пониженном давлении (ниже у ставки рабочего давления) и работает до достижения уставки, затем останавливается. При падении давления ниже установленного значения относительно уставки, насос автоматически включается. Смена насосов происходит автоматически или в ручном режиме. При аварии 1 насоса установка автоматически переключается на 2 насос. В ручном режиме переключение насосов происходит оператором. В случае отсутствия воды в подающем трубопроводе установка отключается по защите сух. Ход до устранения аварии. НС для нужд пожаротушения включается оператором при возникновении пожарной тревоги и/или по сигналу от внешнего источника (пожарная часть, пожарная сигнализация.) при аварии рабочего пожарного насоса автоматически включается второй (резервный).

Внутриплощадочные сети водопровода и канализации запроектированы из полиэтиленовых труб марки ПЭ100 SDR17 "питьевая" по ГОСТ 18599-2001 диаметрами Ø160х9,5 мм и из стальных электросварных труб ГОСТ 10704-91 диаметрами Ø159х5,0мм, Ø108х4,0мм.

От насосной станции 1-го подъема до резервуаров водовод запроектирован в одну нить диаметром Ø108х4,0мм.

Резервуары оборудованы подающими, отводящими, спускными и переливные трубопроводы приняты из стальных труб Ø108х4,0мм по ГОСТ 10704-91 с весьма усиленной антикоррозионной изоляцией.

От резервуаров вода поступает по двум водоводам диаметром Ø108х4,0мм по ГОСТ 10704-91 на блок-контейнерную насосную станцию 2-го подъема (БКНС) с бактерицидной установкой обеззараживания, которая поставляется технологически автоматизированной и готовой к эксплуатации.

От БКНС до водопроводных сетей поселка водовод запроектирован в две нитки диаметром Ø159х5,0мм по ГОСТ 10704-91, ПЭ100 SDR 17 –160х9,5мм с пропускной способностью каждой не менее 70% максимального расхода.

Водопроводные и канализационные колодцы приняты из сборных ж/б элементов по Т.П.Р. 901-09-11.84 и Т.П.Р. 901-09-22.84 диаметрами 1500-2000мм. Бетонные поверхности со стороны обратной засыпки окрасить битумом за 2 раза. Вокруг люков колодцев, устраиваемых вне проезжей части предусмотреть отмостку шириной 1м с уклоном от люков.

Производство работ, перечень документации предъявляемой при укладке, испытанию и приемке сети вести согласно СП РК 4.01-103-2013 "Наружные сети и сооружения водоснабжения и канализации (по всем приложениям А.Б.В.Г.Е.Ж.)" и СНиП РК 4.01-05-2002 "Инструкция по проектированию и монтажу сетей водопровода и канализации из пластмассовых труб". После испытания трубопроводы и резервуары подвергаются промывке и дезинфекции.

Зоны санитарной охраны.

Источник централизованного водоснабжения поселка две проектируемые скважины, расположенные водозаборной площадке.

Согласно СНиП РК 4.01.02-2009, граница 1-го пояса зоны санитарной охраны установлена в радиусе 30 метров от скважин и резервуаров воды и 15 метров от бактерицидной до ограждений.

Территория ЗСО должна быть спланирована для отвода поверхностного стока, озеленена, ограждена глухим железобетонным забором в соответствии с настоящим проектом и обеспечена охраной.

Первый пояс санитарной охраны (зона строгого режима) территория, на которой расположено место забора воды (скважины). Устанавливаемый в первом поясе режим имеет цель устранить возможность случайного или умышленного загрязнения источника воды в пункте нахождения водозаборных сооружений, обеспечивающих доброкачественной водой, подаваемой потребителю.

Насосные станции 1-го подъема.

Производительность насосной станции 18 м^3/час.

Устья скважин оборудованы герметичными оголовками по серии 4-901-7.

Оголовки скважин располагаются в насосных станциях 1-подъема.

Насосные станции представляют собой подземные камеры диаметром 1,5 метра и приняты по ТП РК 12-80 ВС СКВ, (ВI)-2009. Подземная насосная станция на скважине.

Каждая скважина оборудована скважинным насосом IDea 4 Inch" Quattro 624/15 +10HP. Q=18,0 m3/h H=100m N=7,5kW. (1-рез, 1-раб, 1 на складе). Производительность насоса принято согласно п.7.9 СНиП РК 4.01-02-2009 и рассчитываться на средний часовой расход в сутки максимального водопотребления (Таблица 1.). Напор насосов принято согласно рекомендации поставщика оборудования.

В поставку комплекта входить шкаф управления скважинными насосами с частотными приводами (2шт)- 1шт. Шкаф управления скважинными насосами - уличного монтажа.

В насосных станциях на напорных трубопроводах диаметром 108х4,0м установлена необходимая запорная и предохранительная арматура и приборы измерения расхода, давления и температуры воды.

Вся арматура, счетчик учета воды и обвязочные трубопроводы монтируются в подземной камере. Для учета воды, качаемой из скважины принят счетчик типа «СВК 22285». В случае демонтажа счетчика на ремонт, проверку и т.д., при отсутствии запасного допускается кратковременная установка на его месте патрубка с фланцами соответствующих размеров. Для предотвращения обратного тока воды в скважину при остановке агрегата в трубопроводе имеется обратный клапан.

Соединение трубопроводов принято на сварке и стальными фасонными частями, соединение с арматурой принято при помощи фланцев.

После монтажа стальные трубопроводы и трубопроводную арматуру окрасить по зачищенной от ржавчины поверхности 2-мя слоями эмали ПФ -133 или ПФ-155 по 1 слою грунта ГФ-0119, цветовую окраску трубопроводов и оборудования принять по гост 14202-69

Блочно-модульная насосная станция 2-го подъема с установкой УФОВ.

Блок контейнерная насосная станция (БМНС) поставляются технологически автоматизированной и готовой к эксплуатации.

Внутри БМНС размещены шкафы управления;

1) Насосной станцией 2-го подъема,
2) Установкой УОВ обеззараживания,
3) Водонагреватель,
4) Система ветиляции и отопления,
5) Вводный шкаф питания БМНС.

БМНС обеспечивает:

1) автоматическое, плавное включение/выключение насосов 2 го подъема, каскадом.
2) автоматическое управление УОВ при рабочих насосах,

3)система ветиляции и отопления помещения,

4)защита установленного оборудования от перегрузок, перепадах напряжения, перефазировки, сухой ход, управление при критических уровнях воды.

Шкафы управления обеспечивают управление БМНС в автоматическом режиме.

Описание работы:

Принцип управления БМНС.

Насосная станция 2-го подъема хоз. нужд IDEA 270/2-40TERRU

Насосная станция работает в 2-х режимах: автоматическом и ручном.

В автоматическом режиме насос работает по датчику давления, установленному на напорном трубопроводе, значение рабочего давления выбирается оператором.

Насос включается при пониженном давлении (ниже у ставки рабочего давления) и работает до достижения у ставки, затем останавливается.

Давление поддерживается постоянно на одном уровне, с помощью частотного привода.

При аварии 1 насоса установка автоматически переключается на 2 насос.

В ручном режиме переключение насосов происходит оператором.

В случае отсутствия воды в подающем трубопроводе установка отключается по защите сух. Ход до устранения аварии.

Насосная станция 2-го подъема пож. нужд IDEA 280/2-40TCORU

Насосная станция работает в 2-х режимах: автоматическом и ручном.

В автоматическом режиме насос работает по датчику давления, установленному на напорном трубопроводе, значение рабочего давления выбирается оператором.

Насос включается при пониженном давлении (ниже у ставки рабочего давления) и работает до достижения у ставки, затем останавливается.

При падении давления ниже 2 бар, относительно уставки, насос автоматически включается. Смена насосов происходит автоматически или в ручном режиме.

При аварии 1 насоса установка автоматически переключается на 2 насос.

В ручном режиме переключение насосов происходит оператором.

В случае отсутствия воды в подающем трубопроводе установка отключается по защите сух. Ход до устранения аварии. Пож. НС включается оператором при возникновении пожарной тревоги или по сигналу от внешнего источника (пожарная часть, пожарная сигнализация.)

УОВ 40 (установка обеззараживания)

Установка обеззараживания включается и выключается автоматически, при наличии протока в подающем трубопроводе. В случае отсутствия протока, установка не работает (режим автоматический).

В ручном режиме оператор может включать и выключать установку вручную, при этом датчик протока не используется.

Принцип управления вентиляцией и отоплением БМНС.

Система отопления работает по температуре в помещении, установленной оператором.

Рабочая температура помещения устанавливается терморегулятором на панели.

Вводного шкафа управления БМНС оператором вручную и поддерживается автоматически в течение всего периода эксплуатации нагревателей.

Вентиляция предусмотрена как естественной (окно помещения) так и принудительной вытяжкой (установленной в торце помещения).

Включение принудительной вентиляции осуществляется оператором вручную (при необходимости).

Блочно-модульная насосная станция предназначена для централизованного водоснабжения объекта. Оборудование располагается внутри благоустроенного утепленного модуля, состоящего из:

•рамной металлоконструкции;

•панели стен с минераловатным утеплителем 100 мм на базальтовой основе с пароизоляцией и гидроизоляцией;

•панели кровли с минватным утеплителем 100 мм на базальтовой основе с пароизоляцией и гидроизоляцией;

•пола с техническим линолеумом Tarket 6мм;

•освещения с энергосберегающими лампами дневного освещения;

•окна из металлопластика, легко сбрасываемые;

•двери металлической, утепленной;

•жалюзи для приточной вентиляции и проветривания;

•цвета модуля:

-основной наружный цвет стен модуля темно-коричневый;

-наружные нащельники модуля и крыша темно--коричневый;

-внутренний цвет стен, крыши и нащельников модуля белый RAL 9003;

•отверстий для трубопроводов (всасывающей и напорной линии трубопроводов).

Система водоснабжения - замкнутая напорная.

БКНС работает в автоматическом режиме без необходимости постоянного присутствия обслуживающего персонала.

Технические характеристики

Габаритные размеры БМНС ДхШхВ (без учета фундаментов) – 6х2,4х2,7 м

Присоединительные патрубки – Дн100 линия всаса и напорная линия Дн 100

Электроснабжение – 380 В

Полная эл. нагрузка до Р=30 кВт.

Производительность - 35м3/ч- 40м3/ч

Входное давление- атмосферное

Давление в систему- 2-3 бар

Отопление и вентиляция.

Отопление. В помещении зала БМНС предусматривается отопление:

- за счет тепловых потерь оборудования,

- электрическое, воздушное отопление тепловентилятором.

Вентиляция. Вентиляция приточно-вытяжная с естественным и механическим побуждением. Кратность обмена воздуха в БКНС принята согласно СНиП РК 4.02-08-2003.

Электроснабжение.

Электрические нагрузки определены на основании требований СНиП РК 4.02-08-2003 в соответствии с действующими указаниями по определению электрических нагрузок.

Электроснабжение предусмотрено на напряжение 380/220В.

Электроснабжение БКНС осуществляется от съемного вилочного разьема и далее от распределительного силового щита. В качестве распределительного щита принят шкаф общестанционный, в котором размещаются защитная аппаратура и аппаратура управления.

Силовые электрические сети выполнены кабелями ВВГ, КГ. Силовые сети проложены в лотках, каналах пластиковых и в гибкой гофрированной трубе.

Для выполнения заземления механическое оборудование БМНС, трубопроводы, а также главная заземляющая шина шкафа общестанционного присоединяются к внутреннему контуру заземления. Внешний контур заземления является зоной ответственности Заказчика.

В модуле предусмотрено: рабочее, и аварийное освещение. Напряжение сети рабочего и аварийного освещения — 220 В/12В. Светильники и электроустановочные изделия выбраны в соответствии с назначением, характером среды и архитектурно-строительными особенностями помещения. Управление освещением производится со щитков рабочего и аварийного освещения и местными выключателями.

Резервуар для воды прямоугольный монолитный емкостью 300 м3

Резервуар оборудован:

подводящим трубопроводом, на конце которого предусмотрен диффузор с горизонтальной кромкой, верх которой расположен на 200 мм ниже максимального уровня воды;

отводящим трубопроводом, с устройством конфузора или приемного клапана;

спускным (грязевым) трубопроводом, днище емкости выполнено с уклоном к нему 0,005;

переливным трубопроводом;

промывочным трубопроводом;

устройством для предотвращения перелива воды из резервуара. Слой воды над кромкой диффузора принят 50 мм.

Предусмотрено устройство для очистки поступающего в емкость воздуха.

Принят фильтр-поглотитель, предназначенный для очистки, поступающего воздуха (класс очистки Н 13) И пылеосадочная камера

Обмен воздуха резервуаре предусмотрен через вентиляционные устройства, исключающие возможность образования вакуума.

Технические показатели.

Емкость резервуара - 300 м3.

Ситуационная схема

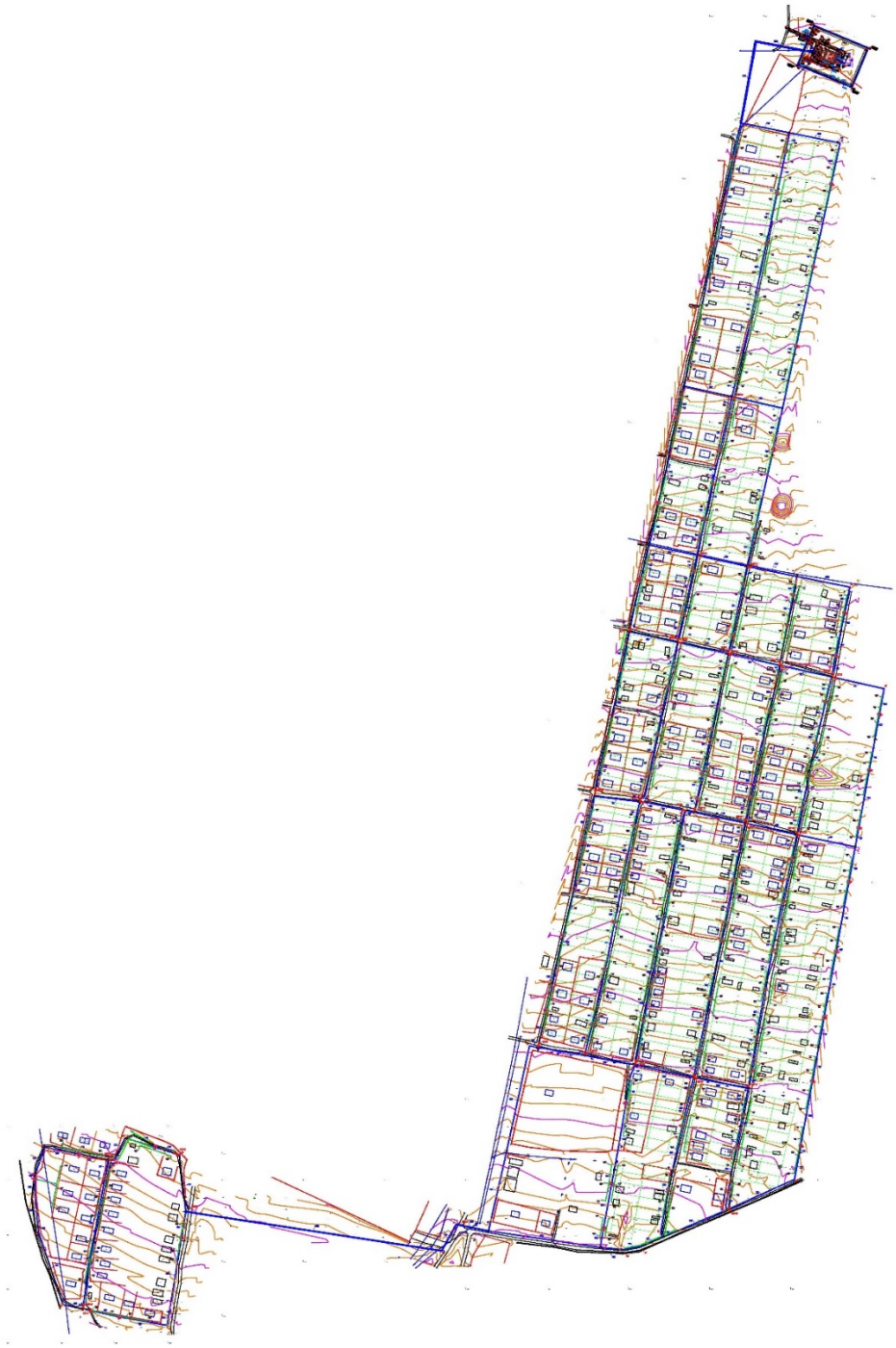

Внутрипоселковые водопроводные сети

Протяжённость сетей водоснабжения из полиэтиленовых труб ПЭ 100 SDR17 «питьевая» по СТ РК ИСО 4427-2-2014 составляет 30773,3 м. Из них: диаметром 140х8,3мм - 1785,8 м, диаметром 125х7,4 мм - 2669,6 м, диаметром 110х6,6 мм - 10404,9 м, диаметром 25х2,3 мм - 15913,0 м.

Согласно п.4.1 СНиП РК 4.01-02-2009 проектом предусматривается подвод воды к границам участков жилых домов полиэтиленовыми трубами диаметром 25х2,3 мм по ГОСТ 18599-2001 с установкой водоразборных колодцев.

Минимальная глубина заложения водопровода - 2,00м.

Трубопроводная арматура в колодцах - чугунная, фасонные части - стальные, чугунные и полиэтиленовые. При пересечении водопровода с автомобильными дорогами применяться футляры из стальных труб по ГОСТ 10704-91 и производства работ открытым способом. Колодцы на сетях водопровода необходимо устанавливать на естественное основание. Основание под трубопроводы запроектировано из естественного выровненного местного грунта ненарушенной структуры. При обратной засыпке трубопроводов над верхом трубы обязательно устройство защитного слоя из мягкого местного грунта толщиной не менее 30см, не содержащего твердых включений (щебня, камней, кирпичей и т.д.). Подбивка грунтом трубопровода производится ручным не механизированным инструментом. Уплотнение грунта в пазухах между стенкой траншеи и трубой, а также всего защитного слоя следует проводить ручной механической трамбовкой до достижения коэффициента уплотнения 1,65 тс/м³. Уплотнение первого защитного слоя толщиной 10 см непосредственно над трубопроводом производить ручным инструментом.

Под задвижки предусмотрены бетонные столбики в колодцах. Крепление задвижек к столбикам производится при помощи хомутов и анкерных болтов согласно, требований СН РК 4.01-05-2002 и серии 4.900-9 вып. 0-1.

При пересечении водопровода с существующими дорогами и при укладке вдоль дорог, имеющими покрытия усовершенствованного типа, обратную засыпку траншеи осуществить несжимаемым грунтом (песчано-гравийной смесью) на всю глубину траншей, после окончания работ восстановить существующий тип покрытия.

Пересечение полиэтиленовыми трубами стен колодцев выполнить в полиэтиленовой гильзе L=0,3м с заделкой зазора между гильзой и трубопроводом цементным раствором. Для защиты от почвенной коррозии стальные фасонные части в колодцах покрыть антикоррозийной изоляцией типа весьма усиленная битумно-полимерная.

Наружное пожаротушение предусматривается от закольцованных сетей пожарных гидрантов. Расчетный расход на наружное пожаротушение, согласно, приложения 6 к Техническому регламенту «Общие требования к пожарной безопасности», 10л/с. В местах расположения пожарных гидрантов устанавливаются пожарные указатели с флуоресцентным или свет отражающим покрытием по ГОСТ 12.4.009-83.

Водопроводные колодцы приняты из сборных ж/б элементов по Т.П.3.900.1-14 вып.1 диаметром 1500мм. Вокруг люков колодцев, устраиваемых вне проезжей части предусматривается отмостка шириной 0,5м с уклоном от люков. Со стороны обратной засыпки произвести окрасочную гидроизоляцию бетонных и железобетонных конструкций колодцев горячим битумом за 2 раза.

Производство работ, перечень документаций предъявляемой при укладке, испытанию и приемке сети вести согласно СП РК 4.01-103-2013* "Наружные сети и сооружения водоснабжения и канализации (по всем приложениям А.Б.В.Г.У.Ж.)" и СНиП РК 4.01-05-2002 "Инструкция по проектированию и монтажу сетей водопровода и канализации из пластмассовых труб". После испытания трубопроводы и резервуары подвергаются промывке и дезинфекции.

При испытании трубопроводов водоснабжения и сдачей их в эксплуатацию должны составляться:

акты на скрытые работы (по основанию, опорам и строительным конструкциям на трубопроводах и т.д.);

акты наружного осмотра трубопроводов и элементов (узлов, колодцев и т.д.);

акты испытания на прочность и плотность трубопроводов;

акты на промывку и дезинфекцию водопровода;

установления соответствия выполненных работ по проекту;

акты входного контроля качества труб и соединительных деталей.

Мероприятия по сейсмике.

Антисейсмические мероприятия выполнены в соответствии со СНиП РК 2.03-30-2006 «Строительство в сейсмических районах» с учетом сейсмичности площадки строительства 8 баллов.

В целях предупреждения разрушений во время землетрясений на сетях водовода предусмотрено:

1) присоединение фасонных частей, расположенных в водопроводных колодцах, к трубопроводам производится посредством монтажных вставок для создания гибких стыковых соединений;

2) пересечение полиэтиленовыми трубами стен колодцев согласно СН РК 4.01-05-2002, выполняется в полиэтиленовой гильзе длиной 0,2м с заделкой зазора между гильзой и трубопроводом асбестовым шнуром с герметизацией концом гильзы гернитом;

3) железобетонные кольца и перекрытия, водопроводных колодцев фиксируются деталями МС-3, МС-4, МС-5, МС-6, МС-7, МС-8.

4) на сопряжении нижнего кольца и днища устраивается замок из монолитного бетона класса В12,5.

Технико-экономические показатели систем водоснабжения

№ п/п	Наименование показателей	Ед.изм.	Кол-во
1.	Водоснабжение максимально суточное	$м^3$/сут	390,39
1	Протяженность сетей водопровода: Труба питьевая ПЭ100 SDR11 ⌀25х2,3мм Труба питьевая ПЭ100 SDR17 ⌀110х6,6мм Труба питьевая ПЭ100 SDR17 ⌀125х7,4мм Труба питьевая ПЭ100 SDR17 ⌀140х8,3мм	 м м м м	 15913,0 10404,9 2669,6 1785,8
2	Колодцы по ТПР 901-09-11.84 Ал. II: Колодцы круглые из сборного железобетона Ø1500 мм Колодцы круглые из сборного железобетона Ø2000 мм Колодцы по ТПР 901-09-11.84 Ал. IV: Колодцы прямоугольные из железобетона 2000х2500 мм	 шт. шт. шт.	 162 2 1
3	Водозаборные сооружения: -Резервуар чистой воды 300м3 -Скважина первого подъема -БМНС второго подъема	 шт. шт. шт.	 2 2 1

6.2.2 Генеральный план

Проект генерального плана "Строительство водопроводных сетей в селе Коктал Панфилоского района Алматинской области" разработан в соответствии с требованиями СП РК 3.01-101-2013 «Градостроительство. Планировка и застройка городских и сельских населенных пунктов» на основании:

-Архитектурно-планировочного задания (АПЗ) No/KZ51VUA00699307 от 08.07.2022г.;

-Постановление местного исполнительного органа;

-Задания на проектирование, согласованного с заказчиком;

-Топографической съемки выполненной ТОО «Redline Pro» в 2022 году М1:500, система координат - условная, система высот - условная;

Участок строительства площадки водопроводных сооружений с двумя скважинами расположен в селе Коктал, Панфилоского района, Алматинснкой области.

Данным альбомом марки ГП предусматривается проектирование площадки водопроводных сооружений с двумя скважинами расположенной на отведенном участка (согласно акту отвода земельного участка). Непосредственно сама площадка строительства представляет собой участок прямоугольной формы с глухим железобетонным ограждением высотой 2м и прокладкой колючей проволоки в верхней части высотой 0,5м. По внутреннему периметру ограждения устраивается охранная зона шириной 5м с охранной тропой и ограждением индивидуальной разработки из проволоки высотой 1,6м (согласно СНиП РК 401-02-2009, п.п. 17.1.4-17.1.5). На площадке водопроводных сооружений запроектировано строительство: 2-х скважин с насосной 1-го подъема; 2-х резервуаров чистой воды (объем V=300м3 каждый); насосной 2-го подъема; выгреба емкостью 2м3; контрольно-пропускного пункта; уборной на 1 очко; трансформаторной подстанции; дизельной электростанции.

Взаимное расположение и посадка зданий и сооружений выполнена согласно, технологической схемы с учетом рельефа местности, розы ветров, санитарных и противопожарных норм, а также с соблюдением требований по размещению зданий и сооружений на территорий водопроводных сооружений.

Разбивочный план

Разбивка зданий и сооружений произведена от границ, отведенного участка вынесенных ранее по координатам топографической съемки. Разбивочный план выполнен на топографической подоснове предоставленной ТОО «Redline Pro» в 2022 году.

План организации рельефа.

Отведенный под строительство участок находится вблизи поселковой автомобильной дороги. Вертикальная планировка площадки водопроводных сооружений решена в проектных горизонталях по существующему рельефу с учетом оптимального объема земляных работ. Отвод сточных и ливневых вод решен поверхностный от зданий по отмостке и покрытиям на рельеф и арычную сеть и далее за территорию.

Вынос отметок объекта в натуру следует принять по согласованию с организацией, выполнившей топографическую съемку. Вынос отметок в натуру принять низ существующей опоры (ЛЭП): -«А» с абсолютной отметкой 664.88м. При выносе объектов в натуру вызвать представителей архитектуры для составления соответствующих актов.

Благоустройство территории

Для укрепления откосов обваловки резервуаров чистой воды и других откосов предусматривается использование плодородного грунта.

Для обеспечения санитарно-гигиенических условий на территории водопроводных сооружений выполнены необходимые зоны с полным набором малых архитектурных форм.

Дорожная сеть территории участка обеспечивает удобные подходы и подъезды к зданиям и к зонам. Проезд для машин выполнен из гравийно-песчаной смеси, для пешеходного движения -из тротуарной плитки.

Прокладка трубопроводов грунтах 1-го типа.

Основание под трубопроводы принято выравнивающий слой из песка h=100мм. При обратной засыпке траншеи с пластмассовым трубопроводом над верхом трубы следует предусматривать защитный слой толщиной 30см из мягкого местного грунта, не содержащего твердых включений (щебня, камней, кирпичей и т.д) При этом применении ручных и механических трамбовок непосредственно над трубопроводом не допускается.

Грунт в основании под пластмассовой трубой и для присыпки не должен содержать камня, щебня.

Технико-экономические показатели

Площадь отведенного участка в т.ч.	8800.00м^2	100 %
Площадь застройки	51.33м^2	0.58%
Площадь покрытий	1504.21м^2	17.09%
Площадь озеленения	642.35м^2	7.30%
Площадь свободной территории	6602.11м^2	75.03%
Площадь покрытий за пределами территории	312.33м^2	-
Площадь озеленения за пределами территории	28.41м^2	-

Ситуационная схема

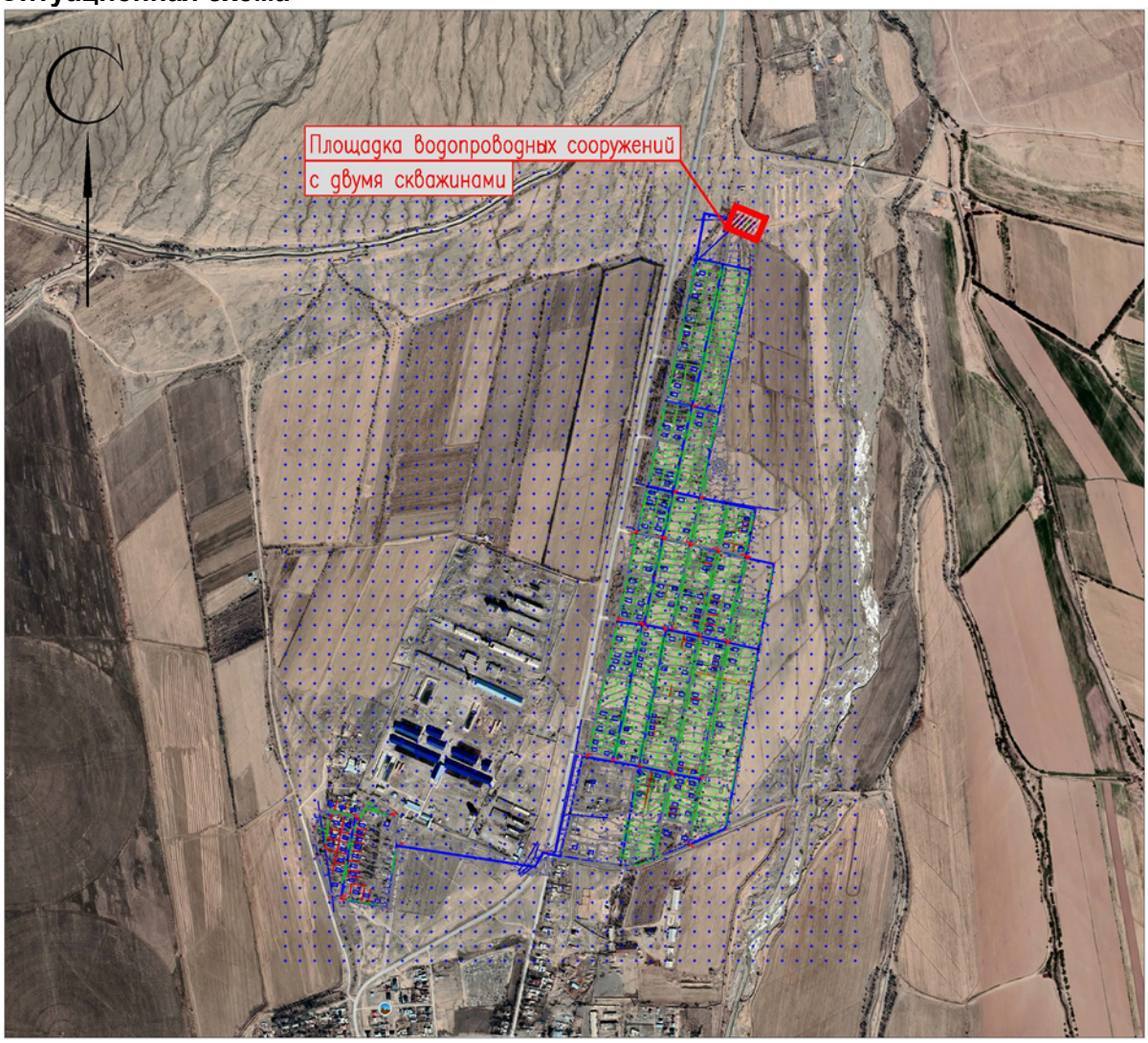

6.2.3 Архитектурно-строительная часть

Объемно-планировочные и конструктивное решения.

Резервуар чисты воды емкостью 300м3

Резервуар чисты воды емкостью 300м3, привязано из типового проекта ТП РК 300 РВ-2.3-2013 «Резервуар для воды прямоугольный монолитный емкостью 300м3 для климатических подрайонов с сейсмической активностью 8 баллов.

Конструктивная схема резервуара - стеновая, представляет собой несущие стены, объединенные для совместной работы горизонтальным диском покрытия, воспринимающие всю совокупность горизонтальных и вертикальных нагрузок.

Резервуар представляет собой емкость из монолитного железобетона, частично заглублен в грунт, с земляной засыпкой и обваловкой толщиной 1м над покрытием.

Размеры в плане 6,0 х 15,0 и глубиной 4,0м.

Толщина стен резервуара - 0,35м.

Днище в виде монолитной железобетонной плиты толщиной 0,40м.

Покрытие резервуара выполнена из сборных железобетонных ребристых плит. На плитах покрытия установлены два сборных железобетонных колпака: для камеры лаза, оборудованный лестницами и ходовыми скобами для обслуживания и камеры приборов.

Основание фундаментов-служат естественное основание из гравийно-галечникового грунта.

Степень огнестойкости - II.

Уровень ответственности - II технический не сложный

Технико-экономические показатели

Площадь застройки	100,50 м2
Строительный объем	482,30 м3

Подземная насосная станция 1-го подъема

Подземная насосная станция 1-го подъема привязано из типового проекта ТП РК 1-12 ВС СКВ-2009 «Водозаборные сооружения из подземных источников производительностью от 1м3/час до 12м3/час.

Проектируемое сооружение представляет собой железобетонных колец по ГОСТ 8020-90, по монолитной железобетонной плите. На поверхности земли выполнена земляная обваловка и кирпичный колодец диаметром 700мм для обслуживания

Основание фундаментов-служат естественное основание из гравийно-галечникового грунта.

Наружная гидроизоляция стен окрасочная из горячего битума, наносимого в 2 слоя общей толщиной 4-5мм, по грунтовке из битума, растворенного в бензине

На стыках сборных железобетонных колец предусматривается наклейка полос гнилостойкой ткани шириной 30см.

Технико-экономические показатели

Площадь застройки	5,50 м2
Общая площадь	3,14 м2
Строительный объем	13,95 м3

Контрольно-пропускной пункт

Здание контрольно-пропускного пункта представляет собой одноэтажное кирпичное здание прямоугольной формы, с размерами в осях 3.0х3.0 м.

Несущими элементами являются продольные стены толщиной 380мм.

Здание запроектировано из следующих конструктивных элементов:

Фундаменты-ленточные монолитные железобетонные из бетона кл. В С12/15 на шлакопортландцементе, по водонепроницаемости W6, по морозостойкости F100.

Под фундаментами выполняется подготовка из бетона кл. В3,5 толщиной 100мм.

Размеры подготовки принять больше размеров подошвы конструкции на 100мм с каждой стороны.

Наружные и внутренние стены выполнены из обожженного глиняного кирпича марки КР-р-по 1НФ/100/2,0/50 по ГОСТ 530-2012 на цем.песчаном растворе М50.

Покрытие - деревянный настил по деревянным балкам.
Окна из пвх ГОСТ 30674-99, двери деревянные ГОСТ 14624-84
Перемычки - монолитные железобетонные из бетона кл. С12/15
Кровля-чердачная, из металлочерепицы.
Утеплитель кровли - мин. вата 125 кг/м3 толщиной 100мм.
Утеплитель стен - мин. вата 50 кг/м3 толщиной 70мм.
Отмостка- асфальтобетонная, шириной 1500 мм с уклоном от стены
Полы- линолеум.

За относительную отметку 0.000 принято абсолютная отметка 667.54 отметка здании контрольно-пропускного пункта.

Работы по устройству монолитных бетонных и железобетонных конструкций выполняется в соответствии с требованиями СП РК EN 1992-1-1:2004/2011 "Проектирование железобетонных конструкций".

Боковые поверхности всех конструкции, соприкасающиеся с грунтом обмазать горячим битумом за 2 раза.

На отметке -0.020 выполнить горизонтальную гидроизоляцию из цементно-песчаного раствора состава 1:2 толщиной 20 мм.

Земляные работы и основание под фундаменты выполнять в соответствии с требованием СП РК 5.01-102-2013 " Основания зданий и сооружений ".

Основание фундаментов-служат естественное основание из гравийно-галечникового грунта.

Степень огнестойкости - III.
Уровень ответственности - II технический не сложный

Технико-экономические показатели

Этажность	1
Площадь застройки	11,40 м2
Общая площадь	6,87 м2
Строительный объем	55,90 м3

Уборная на 1очко

Здание уборной представляет собой одноэтажное здание, из деревянной конструкций, с размерами в плане 2,62 х1.62. Деревянные элементы выполнить из древесины хвойных пород влажностью не более 15% и подвергнуть глубокой пропитке антисептиками и антипиренами.

Уборная на 1 очко состоит из подземной части - выгреба размерами 2,1х1,12х2,0 м, выполненного из монолитного ж/б марки В7,5, стенка толщиной 250 мм, а днище 200мм и поверхностной части - из деревянных кабинок, обшитых досками толщиной 19 мм. Для строительства используется пиломатериалы хвойных пород по ГОСТ 8486-86.

Наружные поверхности деревянных конструкций окрасить масляной краской за 2 раза.

Для крепления деревянных конструкций использовать гвозди строительные по ГОСТ 4030-63*.

Степень огнестойкости - IV.
Уровень ответственности - II технический не сложный

Технико-экономические показатели

Этажность		1
Площадь застройки		3,29 м2
Общая площадь		1,63 м2
Строительный объем	выше отм.0.00	9,26 м3
	ниже отм.0.00	8,42 м3

Фундамент под насосной 2-го контейнерного типа

Фундаменты под контейнеры монолитные ленточные с размерами в осях 6,06х2.4 из бетона класса С12/15, на шлакопортландцементе, водонепроницаемости W6, по морозостойкости F100 армирован сеткой С1.

Наружные стены фундаментов, соприкасающиеся с грунтом

обмазать горячим битумом за 2 раза-вертикальная гидроизоляция.

Основание фундаментов-служат естественное основание из гравийно-галечникового грунта.

Уровень ответственности зданий-III

Степень огнестойкости-не нормируется

Технико-экономические показатели

Площадь застройки	18,00 м2

Выгреб емкостью 2м³

Резервуар предназначен для использования в качестве выгреба.

Размеры в плане 2,3 х 2,3 и глубиной 3,15м.

Толщина стен резервуара - 0,4м.

Днище в виде монолитной железобетонной плиты толщиной 0,3м.

Верхнее перекрытие монолитное железобетонное плита толщиной 0,2м.

Днище и стенки резервуара монолитные ж/бетонные из бетона на шлакопортландцементе с армированием сварными сетками по ГОСТ 8478-81 и отдельными арматурными стержнями.

Класс бетона С16/20, марка по морозостойкости F 100, марка по водонепроницаемости W6, при степени ответственности сооружения-2.

Перекрытие резервуара из монолитной железобетонной плиты на шлакопортландцементе.

Бетонные работы по возведению монолитных конструкций вести в соответствии с требованиями СН РК 5.03-07-2013 и СП РК 5.03-107-2013 "Несущие и ограждающие конструкции", СП РК 4.01-103-2013 "Наружные сети и сооружения водопровода и канализации".

Арматурные каркасы и сетки перед установкой в опалубку объединить в пространственный каркас путем контактной точечной электросварки. Снятие несущей опалубки производить после достижения бетоном 70 % проектной прочности.

После снятия опалубки произвести контрольное заполнение резервуара водой, затем выполнить обратную засыпку пазух.

Монтаж сборных конструкций осуществлять в соответствии с указаниями СН РК 5.03-07-2013 и СП РК 5.03-107-2013 "Несущие и ограждающие конструкции".

Основание фундаментов-служат естественное основание из гравийно-галечникового грунта.

Технико-экономические показатели

Площадь застройки	7,29 м2
Общая площадь	3,56 м2
Строительный объем	24,42 м3

Антикоррозионные мероприятия.

Рабочий проект разработан в соответствии с требованиями СН РК 2.01-01-2013 "Защита строительных конструкций от коррозии".

Закладные детали покрыть слоем цементно-песчаного раствора толщиной 10мм.

Защитный слой арматуры монолитных конструкций соответствует требованиям СП РК EN 1992-1-1:2004/2011 «Проектирование железобетонных конструкций».

Все открытые металлические поверхности и конструкции, соединительные элементы и закладные детали окрашиваются масляными красками за 2 раза.

В конструкциях чердачной кровли древесина подвергается пропитке антипиренами.

Антисейсмические мероприятия

В проекте антисейсмические мероприятия предусмотрены в соответствии со СП РК 2.03-30-2017 "Строительство в сейсмических районах."

Проектом предусмотрены антисейсмические мероприятия, обеспечивающие общую устойчивость здания.

-конструктивная схема - стеновая, представляет собой несущие стены, объединенные для совместной работы горизонтальным диском покрытия, воспринимающие всю совокупность горизонтальных и вертикальных нагрузок.

-все сопряжения продольных и поперечных стен армируются сетками по серии 2.130-6с.вып.1

-монолитные перемычки устраиваются на всю ширину стены и закладываются в кладку стены не менее чем на 250-300мм.

-в уровне покрытия устраивается монолитный железобетонный антисейсмопояс, который связывается с нижележащей кладкой арматурными выпусками с шагом 585мм в шахматном порядке.

6.2.4 Инженерные сети и системы

Электротехническая часть.

Электроснабжение. Наружное электроосвещение.

Исходными данными для разработки проекта являются:

- задание на проектирование
- чертеж генерального плана
- технические условия ТУ №09-25-452/452 от 10.08.2022г., выданным ТОО "Талдыкорганская Акционерная Транспортно- Электросетевая Компания".

По степени надежности электроснабжения проектируемый объект относится к II категории

Внеплощадочные электрические сети.

Электроснабжение объекта осуществляется от проектируемой КТПН. Питание проектируемой КТПН предусмотрено высоковольтными воздушными линиями на типовых ж/б опорах отпайкой от ближайшей опоры ВЛ-10кВ №37 питающейся от ПС 110/10кВ №133 алюминиевыми самонесущими изолированными проводами марки СИП3-1х50. Выбор сечения проводов произведен по механической прочности с учетом токовых нагрузок и потере напряжения у потребителя, не превышающей 5%.

При проектировании были приняты следующие климатические условия:

а) Район по ветру - IV., б) Район по гололеду - II., в) Район по весу снегового покрова - I.

Проектируемая линия проходит в населенном участке.

Закрепление опор в грунте и их заземление выполнить согласно серии 3.407.1-143 и 3.407-150.

Внутриплощадочные электрические сети.

Электроснабжение шкафа управления ШУН-1 скважинных насосов I-го подъема осуществляется от проектируемой КТПН распределительными сетями (НШУН-1, НШУН-2) в земле кабелем марки АВБбШв-1,0 с расчетным сечением. Электропитание двух погружных насосов I-го подъема предусматривается от комплектного шкафа управления ШУН-1. Питание двух погружных насосов и автоматическое управление насосами I-го подъема разработано компанией поставщиком модульной насосной станции. Управление осуществляется от комплектного шкафа управления по средствам контроля давления воды в напорном трубопроводе. Шкаф управления насосной I-го подъема поставляется комплектно с компанией поставщиком модульной насосной станции и заказывается в части НВК.

Электроснабжение насосной II-го подъема осуществляется от проектируемой КТПН распределительными сетями (М1,М2) в земле кабелем марки АВБбШв-1,0 с расчетным сечением. Автоматическое управление шкафа управления насосами II-го подъема разработано компанией поставщиком модульной насосной станции. Управление осуществляется от комплектного шкафа управления по средствам контроля давления воды в напорном трубопроводе.

Электроснабжение КПП осуществляется от проектируемой КТПН распределительными сетями (М3) в земле кабелем марки АВБбШв-1,0 с расчетным сечением.

В резервуарах предусмотрен контроль уровня с помощью поплавкого запорного клапана. Клапан с двухуровневым вертикальным поплавком, гидравлически управляемый посредством диафрагменного привода. Полное открытие при заданном низком уровне воды в резервуаре и закрытие при заданном высоком уровне воды в резервуаре.

Установка поплавкого запорного клапана предусматривается и заказывается в части ТХ резервуара.

По степени надежности электроснабжения все электроприемники относятся к потребителям 2 категории. В качестве независимого источника питания предусмотрены дизельная генераторная установка с системами АВР и всепогодными шумоизолирующими кожухами.

В соответствии с СП РК 2.04-104-2012 "Естественное и искусственное освещение" таблица - 15, 16 средняя горизонтальная освещенность - 4лк. Для освещения территории приняты светильники "Жарык"со светодиодными лампами мощностью 80Вт на опорах СТ-6-3 высотой 7,5м. Минимальное расстояние установки опор освещения от бортового камня принято 0,3-0,6м.

Высота установки светильника - 7,5м, шаг между опорами освещения - 25-30м. Номера проектируемых опор на плане приняты условно. Светильники, размещенные на опорах должны быть равномерно распределены по фазам, создавая симметричную нагрузку на общую линию. Сеть наружного освещения выполняется кабелем марки АВбШБв-1,0 с алюминиевыми жилами расчетного сечения, проложенными в траншее.

Управление наружным освещением предусматривается автоматическое по освещенности от фотореле, установленного в КТПН.

Прибор учета электроэнергии предусматривается на проектируемой КТПН-10/0,4кВкВ.

Кабели 0,4кВ прокладываются в траншее на глубине - 0,7 м., а под проезжей части на глубине не менее 1 м.

Кабели проложить на расстоянии 0,3-0,6 м от кромки асфальтного покрытия.

В местах пересечения с другими подземными коммуникациями и автодорогами, кабели проложить в гибких двустенных гофрированных трубах. При пересечении ВЛ с автомобильными дорогами категорий III-V расстояние по вертикали от проводов ВЛ до проезжей части дорог при наибольшей стреле провеса должно быть не менее 6 м.

Сечения жил кабельных линии выбраны по длительно допустимому току, допустимой потери напряжения.

Для защиты обслуживающего персонала от поражения электрическим током, проектом предусматривается защитное заземляющее устройство и зануление, выполненное в соответствии с ПУЭ РК 2015 и СП РК-4.04-106-2013. Питание электроприемников объекта осуществляется от источника напряжения 380/220В с глухозаземленной нейтралью с системой заземления TN-C-S.

Заземляющее устройство состоит из заземляющих проводников:

- Заземлитель вертикальный выполнен из стали круглой Ø16 длиной 3м, верхние концы заземлителя заглублены на 0,7м от поверхности земли и электрически соединены между собой с помощью сварки стальной полосой сечением 4х40мм.

- Все соединения в цепи заземления выполнить сваркой, места соединения стыков после сварки должны быть окрашены.

- Для заземления высоковольтных опор предусматривается вертикальные электроды (2 электрода по 5м из ст.Ø 12мм на 1 опору) и горизонтальные заземлители (2 заземлителя по 10м из ст. Ø 10мм на 1 опору) согласно т.п. 3.407-150.

Все электромонтажные работы выполнить в соответствии с ПУЭ РК 2015 и серии А11-2011.

Основные технические показатели электроснабжения

№	Наименование	Единицы измерения	Показатели
1	Категория электроснабжения		II
2	Напряжение	кВ	10/0,4
3	Расчетная мощность	кВт	40,4
4	Расчетный ток	А	2,9/76,7
5	Протяженность ВЛЗ-10кВ	км	0,087
6	Протяженность КЛ-0,4кВ	км	0,753

Силовое электрооборудование и электроосвещение.

Контрольно-пропускной пункт.

Данный проект разработан на основании задания на проектирование, архитектурно-строительных, технологических и сантехнических чертежей, в соответствии с требованиями нормативной документации СП РК 2.04-104-2012*, СП РК 4.04-106-2013*.

По степени обеспечения надежности электроснабжения электроприемники относятся к 3-ей категории.

Электроснабжение проектируемого объекта выполняется от РУ-0,4кВ проектируемой КТПН-10/0,4кВ.

Силовыми потребителями являются токоприемники технологического и сантехнического оборудования.

Для подключения к сети переносных электроприемников предусматриваются штепсельные розетки с заземляющим контактом.

В качестве вводно-распределительных устройств и осветительных щитков приняты панели типа ЩРв, укомплектованные автоматическими выключателями типа ВА47-29 3Р, ВА47-29 1Р, АД12 2Р.

Учет электроэнергии осуществляется счетчиком электроэнергии, установленный в РУ-0,4кВ проектируемой КТПН-10/0,4кВ.

Силовые и осветительные щитки устанавливаются на высоте 1,5м от уровня пола.

Силовые распределительные сети выполняются кабелем марки ВВГнг(А)-LS по стенам под слоем штукатурки в трубах ПВХ.

Проектом предусмотрено рабочее (общее) и аварийное (эвакуационное) освещение.

Общее рабочее освещение предусматривается стационарными светодиодными светильниками. Выбор типа светильников производится в соответствии с назначением помещений и характеристикой окружающей среды. Освещенность принята, согласно действующим нормам и правилам. Управление рабочим освещением осуществляется выключателями, установленными на входе в помещение. Аварийное (эвакуационное) освещение для эвакуации людей предусматривается по линиям проходов и выходов из здания; для продолжения работы - в помещениях согласно действующим нормам и правилам. Светильники аварийного (эвакуационного) освещения выделяются из числа светильников общего рабочего освещения и питаются от сети аварийного освещения. Выключатели устанавливаются на высоте 0,8м от пола, штепсельные розетки на высоте 0,8м.

Осветительные сети выполняются кабелем марки ВВГнг под слоем штукатурки по стенам в ПВХ трубе и без труб по пустотам в плит перекрытиях.

Защитные мероприятия.

Для защиты обслуживающего персонала от поражения электрическим током все металлические части электрооборудования, нормально не находящиеся под напряжением, но могущие оказаться под таковым в результате нарушения изоляции, необходимо выполнить зануление, заземление и уравнивание потенциалов, выполненное в соответствии с ПУЭ РК 2015 и СП РК-4.04-106-2013.

Питание электроприемников объекта осуществляется от источника напряжения 380/220В с глухозаземленной нейтралью с системой заземления TN-C-S.

Для зануления электрооборудования предусматривается дополнительная жила электропроводки. Защитное заземление по помещениям выполнить стальной полосой 4х25. Внутренний контур заземления присоединить к наружному контур заземления не менее чем в двух точках.

Заземляющее устройство состоит из заземляющих проводников:

- Заземлитель вертикальный выполнен из стали круглой Ø16 длиной 3м, верхние концы заземлителя заглублены на 0,7м от поверхности земли и электрически соединены между собой с помощью сварки стальной полосой сечением 4х40мм.

Все соединения в цепи заземления выполнить сваркой, места соединения стыков после сварки должны быть окрашены. На вводе в здание выполнить систему уравнивания потенциалов путем объединения следующих проводящих частей:

-основной (магистральный) защитный проводник

-основной (магистральный) заземляющий проводник

-стальные трубы коммуникаций зданий и между зданиями

-металлические части строительных конструкций.

Все электромонтажные работы выполнить в соответствии с действующими нормами и правилами.

Основные технические показатели электроснабжения

№	Наименование	Единицы измерения	Показатели
1	Категория электроснабжения		III
2	Напряжение	В	380/220
3	Установленная мощность	кВт	1,5
4	Расчетная мощность	кВт	1,5
5	Расчетный ток	А	2,5

Энергосбережение.

Для обеспечения энергосбережения, согласно закону Республики Казахстан «Об энергосбережении», объектом предусмотрены серийные виды электрооборудования, которые имеют все необходимые виды сертификатов и разрешений для их применения. Исключены непроизводительные расходы топливно-энергетических ресурсов, то есть потери электроэнергии, вызванные отступлением от требований стандартов, технические условия или паспортных данных по оборудованию.

Использование современных светодиодных светильников обеспечивают минимизацию потерь электроэнергии.

Организован учет и контроль потребления электроэнергии, его точность и достоверность. Предусмотрена установка приборов контроля, учета и регулирования вырабатываемой и потребляемой электроэнергии.

Все виды электропотребляемого оборудования приняты с учетом экономии электроэнергии.

Пожарная сигнализация.

Контрольно-пропускной пункт.

Разработка рабочей документации автоматической пожарной сигнализации и системы оповещения о пожаре выполнена на основании технического задания на проектирование, архитектурно-планировочных решений и в соответствии с требованиями СН РК 2.02-11-2002*, СН РК 2.02-02-2012.

В соответствии с требованиями нормативных документов, здания оснащаются системой автоматической пожарной сигнализации.

Система пожарной сигнализации рассчитана на непрерывную, круглосуточную работу и предназначена для своевременного обнаружения очага возгорания, оповещения об этом.

Средствами пожарной сигнализации оборудуются все помещения здания, за исключением помещений с «мокрыми» процессами.

В каждом защищаемом помещении установлено не менее 2-х пожарных извещателей. На путях эвакуации, на стенах, устанавливаются пожарные извещатели ручного действия типа ИПР 513-10.

Система пожарной сигнализации выполняется на базе приборов фирмы "Гранит".

Система позволяет вести наблюдение за состоянием объекта, а также управление группами реагирования при обработке тревожной ситуации на объекте.

Такая система позволяет вести наблюдение за состоянием объекта, а также управление группами реагирования при обработке тревожной ситуации на объекте.

Пожарная сигнализация помещений здания строится на приборах ПКП-1 "Гранит-4А", которые устанавливаются в помещение 1.

Предусмотрен резерв информационной емкости приемно-контрольных приборов не менее 10%.

Дымовые пожарные извещатели типа ИП-212-141 устанавливаются на потолке контролируемых помещений таким образом, чтобы расстояние между извещателями не превышало 9м, а расстояние от извещателя до стены не превышало 4,5м, тепловые пожарные извещатели типа ИП-103-5/4С-А3 устанавливаются на потолке контролируемых помещений таким образом, чтобы расстояние между извещателями не превышало 5м, а расстояние от извещателя до стены не превышало 2,5м.

Пожарные извещатели ручного действия типа ИПР 513-10 устанавливаются на путях эвакуации, на стенах. Высота установки - 1,5 м от уровня пола.

Шлейфы пожарной сигнализации выполняются проводами с медными жилами КПСВВнг(А)-FRLS 1х2х0.5, с укладкой их по потолкам. Кабели прокладываются скрыто по потолку и в кабель-каналах по стенам.

СИСТЕМА ОПОВЕЩЕНИЯ ЛЮДЕЙ О ПОЖАРЕ принята по 2 типу, световая и звуковая сигнализация выполнена сиреной со строблампой.

Проводка светозвуковой излучателя Маяк-12-КП выполняется в штрабе в трубах ПВХ диам. 20 мм. кабелем ВВГнг(А)-FRLS 3х1,5мм.

Оперативная связь выполняется посредством передачи информации о тревожных и прочих событиях на телефоны оповещения через каналы связи GSM, которое устанавливаемое на приборе ППКОП "Гранит-4А". Встроенный GSM коммуникатор передает информацию о состоянии прибора на мобильные телефоны. Информация передается при возникновении события и по запросу пользователя. Способ передачи: голосовое сообщение и SMS.

Установки пожарной сигнализации в части надежности электроснабжения отнесены к электроприемникам 1 категории, поэтому электропитание осуществляется через резервируемый источник питания. Переход на резервное питание происходит автоматически при отключении основного без выдачи сигнала тревоги. Основное питание-сеть 220В, резервированный источник-встроенные аккумуляторные батареи. Световой указатель "Выход" предусматривается в электротехнической части проекта.

Защитное заземление электроустановок следует выполнить в соответствии с ПУЭ РК и технической документацией на оборудование. Монтаж пожарной сигнализации необходимо

осуществлять в строгом соответствии с паспортом, техническим описанием и инструкцией по эксплуатации.

Наружные сети связи.

Данный раздел проекта выполнен на основании задания на проектирование, строительных планов и в соответствии с нормативной документацией.

Видеонаблюдение.

В качестве основы для проектирования системы видеонаблюдения применяется видеорегистратор "HiWatch DS-N108”, размещенный в комнате сторожки.

На объекте устанавливаются 5 видеокамер телевизионного наблюдения:

4 уличная поворотная видеокамера модели "HiWatch DS-T215", с дальностью действия EXIR-подсветки до 100м;

1 уличная камера "HiWatch DS-T520", с дальностью действия ИК-подсветки до 50 м.

Уличные поворотные видеокамеры установить на опорах наружного электроосвещение.

Для управление поворотными видеокамерами используются пульты управления PTZ камерами.

Высота установки видеокамер принять по наилучшей видимости.

Сигналы с 5 видеокамер передаются посредством кабельной сети на видеорегистратор. В видеорегистраторе установлен жесткий диск размером 6ТВ, что обеспечивает хранения видеоданных в течение месяца. Просмотр видеоинформации осуществляется с монитора. Для подключения видеокамеры к видеорегистратору применяются кабели комбинированные предназначены для передачи видео сигналов с одновременным подключением питания КВК-В 2х2х1мм2. Для питания видеокамер применяется блок питания с индивидуальной защитой каждого канала, с стабилизированным выходом напряжением 12В, с защитой от короткого замыкания.

Кабели в зданий прокладываются в кабель каналах по стене и в траншее полиэтиленовых трубах.

Кабели сети видеонаблюдения прокладываются в траншее на глубине - 0,7 м.

Монтаж, наладку и сдачу в эксплуатацию спроектированных систем выполнить правилами устройства электроустановок (ПУЭ) и подключение к электрооборудованию выполнить в соответствии с технической документацией заводов-изготовителей.

Все электромонтажные работы выполнить в соответствии с ПУЭ РК 2015 и серии А11-2011.

Тревожная сигнализация.

Для обеспечения водозаборной сооружений санитарной безопасности проектом предусматривается автоматическая тревожная сигнализация.

В качестве приемно-контрольного прибора принят прибор ППКОП "Гранит-4А". Электропитание прибора ППКОП предусмотрено от ЩС-1 в части "ОПС".

Для обеспечения тревожной сигнализации территории водозаборной сооружений проектом предусматривается установка извещателя марки Focus серии ABE-150 на опорах освещений. Высота установки извещателя движения принять не менее 2м. Проводка выполняется проводом КПСЭнг(А)-LS 1х2х2,5 мм в трубе в траншее.

Оповещение осуществляется от светозвукового оповещателя типа "LD 96", установленного на наружной стене здания. Электропитание прибора оповещателя предусмотрено в части "ОПС".

Оперативная связь выполняется посредством передачи информации о тревожных и прочих событиях на телефоны оповещения через каналы связи GSM, которое устанавливаемое на приборе ППКОП "Гранит-4А". Встроенный GSM коммуникатор передает информацию о состоянии прибора на мобильные телефоны. Информация передается при возникновении события и по запросу пользователя. Способ передачи: голосовое сообщение и SMS.

Монтаж, наладку и сдачу в эксплуатацию спроектированных систем выполнить правилами устройства электроустановок (ПУЭ) и подключение к электрооборудованию выполнить в соответствии с технической документацией заводов-изготовителей.

6.3 Инженерно-технические мероприятия по предупреждению чрезвычайных и взрывопожароопасных ситуаций

В соответствии с законом РК ОТ 05.07.96 Г. № 19-1 «О чрезвычайных ситуациях природного и техногенного характера», постановлением правительства Республики Казахстан от 19.05.2000 г. № 764 «Об утверждении правил предоставления и формы декларации безопасности промышленного объекта», а также «Правил проведения экспертизы». Декларации безопасности промышленного объекта по вопросам предупреждения и ликвидации чрезвычайных ситуаций предприятие Заказчика (декларант) обязан заполнить:

- документ, информирующий о характере и масштабах возможных чрезвычайных ситуаций на объекте и объявляющий о принятых собственником мерах по их предупреждению и ликвидации на этапах ввода в эксплуатацию, его функционирования и вывода из эксплуатации.

Эксплуатационной организации необходимо внести в «Инструкцию действий персонала при чрезвычайных ситуациях» пункт о порядке проведения аварийного отключения запорной арматуры при возникновении чрезвычайных ситуаций.

Все данные для заполнения декларации безопасности, со стороны проектной организации, даны в паспорте проекта. Размещение объекта на местности представлено на графическом материале в чертежах.

6.4 Оценка воздействия на окружающую среду

В связи с вступлением с 1 июля 2021 года в действие Экологического кодекса Республики Казахстан от 2 января 2021 года № 400 – VI ЗРК государственная экологическая экспертиза будет, проходит отдельно.

6.5 Санитарно-эпидемиологическая экспертиза

Рабочий проект соответствует требованиям СП «Санитарно-эпидемиологические требования к условиям труда и бытового обслуживания при строительстве, реконструкции, ремонте и вводе, эксплуатации объектов строительства» приказ Министра национальной экономики Республики Казахстан от 28 февраля 2015 года № 177, СП «Гигиенические нормативы к физическим факторам, оказывающим воздействие на человека» утвержденные приказом Министра национальной экономики Республики Казахстан от 28 февраля 2015 года № 169.

6.6 Организация строительства

Общая продолжительность строительства принята 6 месяцев.

В том числе подготовительный период 0,4 месяца.

Начало строительства объекта предусмотрено на 2квартал 2024 года.

6.7 Сметная документация

Сметная документация разработана в соответствии с «Нормативным документом по определению сметной стоимости строительства в Республике Казахстан», утвержденным приказом КДСиЖКХ МИИР РК от 01.12.2022 г. №223-нқ, на основании государственных сметных нормативов, задания на проектирования и принятых проектных решений.

Сметная стоимость строительства подлежит утверждению заказчиком в установленном законодательством порядке, для строительства объектов за счет бюджетных средств и иных форм государственных инвестиций в соответствии с «Правилами утверждения проектов (технико-экономических обоснований и проектно-сметной документации)», утвержденными

приказом МНЭ РК от 02.04.2015 г. № 304, и является основанием для определения лимита средств заказчика (инвестора) на реализацию объектов строительства в соответствии с пунктом 14 «Нормативного документа по определению сметной стоимости строительства в Республике Казахстан».

Сметная документация составлена ресурсным методом с использованием программного комплекса АВС-4 (редакция 2023.2) по выпуску сметной документации в текущих ценах 2023 года.

При составлении смет использованы:

1) ССЦ РК 8.04-08-2022 «Сборники сметных цен в текущем уровне на строительные материалы, изделия и конструкции» 2023 год;

2) ССЦ РК 8.04-09-2022 «Сборник сметных цен в текущем уровне на инженерное оборудование объектов строительства» 2023 год;

3) СЦПГ РК 8.04-12-2022 «Сборник сметных цен в текущем уровне на перевозки грузов для строительства» Отдел 1 Автомобильные перевозки 2023 год;

4) СЦЭМ РК 8.04-11-2022 «Сборник сметных цен в текущем уровне на эксплуатацию строительных машин и механизмов» 2023 год;

5) СЦЗТ РК 8.04-13-2022 «Сборник сметных цен на затраты труда в строительстве»;

6) «Сборники элементных сметных норм расхода ресурсов на строительные, ремонтно-строительные работы и монтаж оборудования (ЭСН РК 8.04-01-2022, ЭСН РК 8.05-01-2022, ЭСН РК 8.04-02-2022) Изменения и дополнения Выпуск 28»

7) УСН РК 8.02-03-2021 «Сборник укрупненных показателей стоимости строительства зданий и сооружений. Объекты непроизводственного назначения» (14 сборников)

В сметной стоимости строительства учтены дополнительные затраты:

- в главу 8 «Затраты на организацию и управление строительством» включено средства на покрытие общеплощадочных затрат, связанных с организацией и управлением строительно-монтажными работами на строительной площадке в целом по стройке, и дополнительных затрат, связанных с решениями проекта организации строительства.
- сметная прибыль в размере 5% от сметной стоимости строительно-монтажных работ;
- средства на непредвиденные работы и затраты в размере 3% от стоимости строительно-монтажных работ по главам 1-8 сводного сметного расчета стоимости строительства;

Сметная стоимость строительства определена в ценах 2023г.

Налог на добавленную стоимость (НДС) принят в размере, устанавливаемом законодательством Республики Казахстан на период, соответствующий периоду строительства, от сметной стоимости строительства.

7.1 Дополнения и изменения, внесенные в проект (рабочий проект) в процессе проведения экспертизы:

В процессе рассмотрения по замечаниям и предложениям ТОО «Kaz Expertise» в рабочий проект «Реконструкция и строительство системы водоснабжения в с. Коктал Панфиловского района, Алматинской области» внесены следующие изменения и дополнения:

Сметный раздел

1.Представлена пояснительная записка к сметной документации

2.Представлена сводная ведомость материальных ресурсов и оборудования

3.Приведены в соответствие объемы работ по откорректированным проектным решениям и по замечаниям экспертной организации

7.2 Оценка принятых проектных решений

В соответствии с Правилами определения общего порядка отнесения зданий и сооружений к технически и (или) технологический сложным объектам, утвержденным приказом Министерства национальной экономики Республики Казахстан от 28.02.2015 года №165, а также

Приказа МНЭ РК №335 от 28.07.2016 года «О внесении изменений в приказ Министерства национальной экономики РК №165 от 28.02.2015 года разработчиком проекта установлен II уровень ответственности (технический несложный).

В целом проект разработан в необходимом объеме, в соответствии с заданием на проектирование, иными исходными данными, техническими условиями и требованиями.

Проектные решения с учетом внесенных изменений по разделу 7.1. соответствуют нормативным требованиям по санитарной, экологической, пожарной безопасности, функциональному назначению объекта.

После внесения изменений и дополнений основные технико-экономические показатели сложилось следующим образом:

№пп	Наименование	Ед. изм.	Показатели	
			Заявл. до эксп.	Реком. к утверж.
1	Общая сметная стоимость строительства в текущих ценах на 2023г. в том числе: СМР оборудование прочие	млн.тенге	971,549 741,334 63,590 166,625	940,086 723,808 54,367 161,911
2	Продолжительность строительства	месяцев	6,0	6,0

Примечание: в результате рассмотрения сметной документации объекта, сметная стоимость объекта снизилась в текущих ценах 2023г на общую сумму 31,463 млн.тенге.

8. ВЫВОДЫ

8.1. С учетом внесенных изменений и дополнений рабочий проект **«Реконструкция и строительство системы водоснабжения в с. Коктал Панфиловского района, Алматинской области»** соответствует требованиям государственных нормативов, действующих в Республике Казахстан, и рекомендуется для утверждения в установленном порядке со следующими основными технико-экономическими показателями:

1. Общая сметная стоимость строительства в текущих ценах на 2023г. — 940,086 млн.тенге
   в том числе: СМР — 723,808 млн.тенге
   оборудование — 54,367 млн.тенге
   прочие — 161,911 млн.тенге

2. Продолжительность строительства — 6,0 месяцев

8.2. Настоящее экспертное заключение выдано на основании исходных данных и утвержденных заказчиком материалов для проектирования, достоверность которых гарантирована ГУ «Отдел жилищно-коммунального хозяйства, пассажирского транспорта, автомобильных дорог и жилищной инспекции Панфиловского района» в соответствии с условиями договора № KazE-0026-03 от 20.02.2023 года.

8.3. При предоставлении на утверждение и выдаче разрешения на производство работ рабочий проект подлежит проверке на соответствие его с настоящим заключением экспертизы.

8.4. Заказчику при строительстве максимально использовать оборудование, материалы и конструкции отечественных производителей.

9. ТҰЖЫРЫМДАР

9.1 «Алматы облысы, Панфилов ауданы, Көктал ауылындағы сумен жабдықтау жүйесін қайта құру және салу құрылысы» жұмыс жобасын сараптаманың ескертпелері мен ұсыныстарымен енгізілген өзгерістер мен толықтыруларды ескере отырып, Қазақстан Республикасында қолданылатын мемлекеттік нормативтердің талаптарына сәйкес келетіндіктен, төмендегі негізгі техника-экономикалық көрсеткіштерімен белгіленген тәртіппен бекітуге ұсыныс жасаймыз:

1. 2023 жылғы ағымдағы бағадағы және құрылыстың жалпы сметалық құны оның ішінде: 940,086 млн.тенге
   - құрылыс-монтаж жұмыстары 723,808 млн.тенге
   - құрал-жабдықтар 54,367 млн.тенге
   - өзге де шығындар 161,911 млн.тенге
2. Құрылыстың ұзақтығы 6,0 ай

9.2. Осы сараптамалық қорытынды 20.02.2023 ж. № KazE-0026-03, шарт талаптарына сәйкес, растығы «Панфилов ауданының тұрғын үй-коммуналдық шаруашылық, жолаушылар көлігі, автомобиль жолдары және тұрғын үй инспекциясы бөлімі» ММ-мен кепілдендірілген бастапқы деректер мен тапсырыс берушімен бекітілген жобалауға арналған материалдар негізінде берілді.

9.3. Жұмыс жобасы бекітуге және жұмыс өндірісіне рұқсат берген кезінде сараптаманың осы қорытындысына сәйкес екендігі тексерілуі тиіс.

9.4. Тапсырыс беруші құрылыс жүргізу барысында отандық өндірушілердің құрал-жабдықтарын, материалдарын және конструкцияларын барынша көп қолдануы қажет.

Соответствие разделов проекта строительства требованиям нормативных правовых актов приказ и государственных нормативов, действующих в Республике Казахстан приведено ниже

№ п/п	Раздел	Эксперт	Специа-лизация эксперта (по аттестату)	Номер аттестата	Результат (соответствует или не соответствует нормам)
1	Санитарно-эпидемиологический раздел	Өмірзахова Гүлдәурен Сейтмаханбетқызы			Соответствует
2	Генеральный план	Каныбеков Ерман Меделханович			Соответствует
3	Архитектурно-строительная часть	Примжанов Нұрсұлтан Абдулакімұлы		KZ72VJE00043521	Соответствует
4	Ведущий эксперт	Асанбекова Әсел Берілбайқызы			Соответствует

5	Сметный раздел	Битанова Сандугаш Нурмаханова			Соответствует
6	Электротехническая часть	Фазилов Ғалымжан Съездханұлы			Соответствует
7	Водоснабжение, канализация, очистные сооружения	Аспанов Орал Сеитович			Соответствует

Примечание: *при отсутствии в рабочем проекте раздела, графа эксперта по этому разделу исключается.*

Куттыбаев Ш.С. (Директор)

Аспанов О.С. (Эксперт)

Битанова С.Н. (Эксперт)

Каныбеков Е.М. (Эксперт)

Өмірзахова Г.С. (Эксперт)

Асанбекова Ә.Б. (Эксперт)

Фазилов Ғ.С. (Эксперт)

Өмірзахова Г.С. (Эксперт)