«Новодолинский кентінде су құбыры желілерінің құрылысы»
жұмыс жобасы бойынша

20.03.2023 ж. № KazE-0052/23

ҚОРЫТЫНДЫ

(Оң)

ТАПСЫРЫСШЫ:
«Шахтинск қаласының құрылыс бөлімі» ММ

БАС ЖОБАЛАУШЫ:
«Redline Pro» ЖШС
СУБ ЖОБАЛАУШЫ:
«GeoPlan Pro» ЖШС

Шымкент қаласы

АЛҒЫ СӨЗ

«Новодолинский кентінде су құбыры желілерінің құрылысы» жұмыс жобасы бойынша осы жиынтық қорытындыны «Kaz Expertise» ЖШС берді.

«Kaz Expertise» ЖШС рұқсатынсыз осы сараптамалық қорытындыны толық немесе ішінара қайта шығаруға, көбейтуге және таратуға жол берілмейді.

ЗАКЛЮЧЕНИЕ

(Положительное)

№ KazE-0052/23 от 20.03.2023 г.

по рабочему проекту
«Строительство водопроводных сетей п.Новодолинский»

ЗАКАЗЧИК:
ГУ «Отдел строительства города Шахтинска»

ГЕНПРОЕКТИРОВЩИК:
ТОО «Redline Pro»
СУБПРОЕКТИРОВЩИК:
ТОО «GeoPlan Pro»

г. Шымкент

ПРЕДИСЛОВИЕ

Данное заключение по рабочему проекту «Строительство водопроводных сетей п.Новодолинский» выдано ТОО «Kaz Expertise».

Данное экспертное заключение не может быть полностью или частично воспроизведено, тиражировано и распространено без разрешения ТОО «Kaz Expertise».

1. **НАИМЕНОВАНИЕ:** «Строительство водопроводных сетей п.Новодолинский»

Дополнительные сведения: №KAZE-03/00095 от 02.03.2023 года. Настоящее заключение выполнено согласно договору № KazE-0050-03 от 01.03.2023 года на экспертизу рабочего проекта между ТОО «Kaz Expertise» и ГУ «Отдел строительства города Шахтинска» в соответствии с письмом № 2023/62 от 17.02.2023 года.

1.1. Категория: IV Категория

1.2. Класс опасности: 5 класс опасности

1.3. Уровень ответственности: 2 уровень технически не сложный (30 рабочих дней)

1.4. Ссылка на окончательную версию ПСД:

2. ЗАКАЗЧИК: ГУ «Отдел строительства города Шахтинска»

3. ГЕНПРОЕКТИРОВЩИК: Товарищество с Ограниченной Ответственностью «Redline Pro». Государственная лицензия № 19021538 от 14.08.2020 года. Приложение к лицензии Государственное учреждение «Управление контроля и качества городской среды города Шымкент». Акимат города Шымкент. Категория I.

СУБПРОЕКТИРОВЩИК: Товарищество с Ограниченной Ответственностью «GeoPlan PRO». Государственная лицензия 06-ГСЛ №003389 от 24.11.2020 года. Приложение к лицензии Государственное учреждение «правление государственного архитектурно-строительного контроля Туркестанской области». Акимат Туркестанской области. Категория II.

4. ИСТОЧНИК ФИНАНСИРОВАНИЯ: Государственные инвестиции

5. ОСНОВНЫЕ ИСХОДНЫЕ ДАННЫЕ

задание на проектирование, утвержденное руководителем ГУ «Отдел строительства города Шахтинска» О.П.Шотт от 24.08.2022 года;

архитектурно-планировочное задание на проектирование № KZ02VUA00763045 от 12.10.2022 года, выданное отделом земельных отношений, архитектуры и градостроительства города Шахтинска;

постановление Аппарат акима города Шахтинск №69/03 от 21.12.2022 года, по предоставлению земельного участка ГУ «Отдел строительства города Шахтинска» площадью 0,3600 га, на праве постоянного землепользования, для строительства водопроводных сетей в п.Новодолинский;

акт на право постоянного землепользования с кадастровым номером №09-146-044-806, для строительства водопроводных сетей в п. Новодолинский, выданные филиалом НАО «Госдуасртвенная корпорация «Правительство для граждан» по Карагандинской области от 22.07.2013 года;

отчет об инженерно-геологических условиях, выполненный ТОО «А-Геоинжиниринг» в 2022 году. Гослицензия ГСЛ №20012362 от 28.12.2022 года;

топографическая съемка, выполненная ТОО «3D Geo-Karta» в 2022 году;

письмо ГУ «Отдел строительства города Шахтинска» № 03-03/571 от 24.08.2022 года, о том, что финансирование строительства водопроводных сетей п.Новодолинский предусмотрено за счет местного бюджета;

письмо ГУ «Отдел строительства города Шахтинска» 03-03/571 от 24.08.2022 года, о том, что начало строительства водопроводных сетей п.Новодолинский предусмотрено на август 2023 года;

письмо ГУ «Отдел строительства города Шахтинска» 03-03/551 от 24.08.2022 года, о количестве населения п.Новодолинский;

письмо ГУ «Управление строительства Атырауской области» №03-03/5619от 24.08.2022 от 13.012.2022 года, о расстоянии вывоза мусора и излишнего грунта;

Технические условия:

на водоснабжение №974 от 20.01.2022 года, выданные ТОО «Шахтинскводоканал»;

на электроснабжение №004596 от 28.12.2022 года, выданные ТОО «Карагандинская Рнгиональная Энергетическая Компания».

Согласования и заключения заинтересованных организаций:

Рабочий проект согласован в установленном порядке со всеми заинтересованными организациями согласно СН РК 1.02-03-2022 «Порядок разработки, согласования, утверждения и состав проектной документации на строительство» (с изменениями и дополнениями по состоянию на 12.01.2023 г.).

Согласовали:

- ГУ «Отдел строительства города Шахтинска».

Перечень документации, представленной на экспертизу

№ тома	Обозначение	Наименование
Том 1	ПЗ	Общая пояснительная записка
Том 2	Альбом 1	Генеральный план
	Альбом 2 Альбом 2.1 Альбом 2.2 Альбом 2.3	Наружные сети водопровода Внутриплощадочные сети водопровода и канализации Водопроводная насосная станция второго подъема Водопроводная насосная станция второго подъема (ТХ)
	Альбом 3 Альбом 3.1	Архитектурно-строительная часть Водопроводная насосная станция 2-го подъема Резервуар на 500м3
	Альбом 4 Альбом 4.1 Альбом 4.2 Альбом 4.3	Электроснабжения Насосная станция II подъема (ЭОМ) Электрические сети Насосная станция II подъема (ПС) Наружные сети связи
Том 3	ПОС	Проект организаций строительство
	ПП	Паспорт проекта
	ОВОС	Охрана окружающий среды
	Геология	Отчет по инженерным изысканиям по объекту: «Строительство водопроводных сетей п.Новодолинский»
Том 4	Смета	Сметная документация

Цель и назначение объекта

Водопрово́д — система непрерывного водоснабжения потребителей, предназначенная для проведения воды для питья и технических целей из одного места (обыкновенно водозаборных сооружений) в другое — к водопользователю (городские и заводские помещения) преимущественно по подземным трубам или каналам; в конечном пункте, часто очищенная от механических примесей в системе фильтров, вода собирается на некоторой высоте в так называемых водоподъёмных башнях, откуда уже распределяется по городским водопроводным трубам. Объём водозабора определяется водомерными приборами (т. н. водомерами, водосчётчиками). Водонапорной силой водопровода пользуются и для гидравлических целей

6. ОСНОВНЫЕ ДАННЫЕ ОБЪЕКТА И ПРИНЯТЫЕ ПРОЕКТНЫЕ РЕШЕНИЯ

6.1 Место размещения объекта и характеристика участка строительства

Участок изысканий в административном отношении относится к поселку Новодолинский города Шахтинск Карагандинской области.

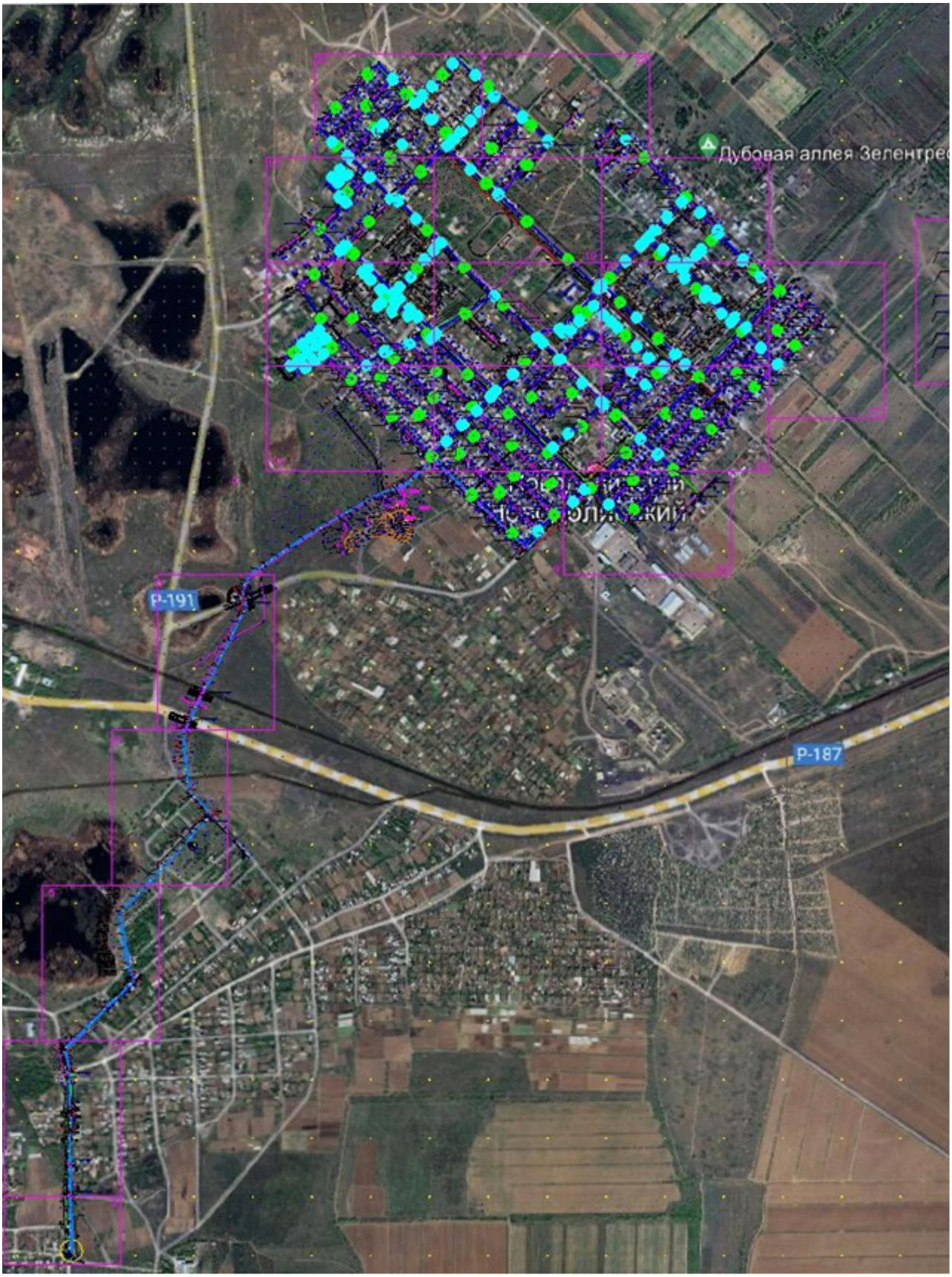

Природно-климатические условия района строительства:

По климатическому районированию для строительства территория расположена в районе I В (Караганда).

Климатические параметры холодного периода года

Температура воздуха:

Абсолютная минимальная – -45,8^{0}С

Наиболее холодных суток обеспеченностью 0,98- -37,7^{0}С; 0,92- -34,6^{0}С.

Наиболее холодной пятидневки обеспеченностью 0,98- -35,4^{0}С; 0,92- -30,6^{0}С.

Средние продолжительность (сут.) и температура воздуха (ºС) периодов со средней суточной температурой воздуха,ºС, не выше 0^{0}С

– продолжительность -156 сут ;

- температура – -9,8^{0}С.

Средние продолжительность (сут.) и температура воздуха (ºС) периодов со средней суточной температурой воздуха,ºС, не выше 10^{0}С

– продолжительность – 220 сут;

- температура – -5,2^{0}С.

Средняя месячная относительная влажность, % :

в 15 ч наиболее холодного месяца (января) – 75%;

Среднее количество (сумма) осадков за ноябрь-март, мм – 65 мм.

Ветер:

преобладающее направление за декабрь-февраль - ЮВ

максимальная из средних скоростей по румбам в январе, м/с – 7,7 м/с.

Климатические параметры теплого периода года

Температура воздуха обеспеченностью, ºС : 0,98 - 29ºС.

средняя максимальная наиболее теплого месяца года (июля) – 28^{0}С;

абсолютная максимальная – 42,5^{0}С;

Средняя месячная относительная влажность воздуха в 15 ч наиболее теплого месяца (июля), % - 32^{0}С;

Среднее количество (сумма) осадков за апрель-октябрь, мм – 150 мм.

Суточный максимум осадков за год, мм (наибольший из максимальных) – 64 мм;

Преобладающее направление ветра (румбы) за июнь-август – СЗ;

Минимальная из средних скоростей ветра по румбам в июле, м/с – 2,4 м/с;

Повторяемость штилей за год, % - 15%.

Снежный покров:

средняя из наибольших декадных за зиму, см – 17;

максимальная из наибольших декадных, см – 45;

максимальная суточная за зиму на последний день декады, см – 27;

Продолжительность залегания устойчивого снежного покрова, дни – 127.

Среднее число дней с атмосферными явлениями за год:

с пыльной бурей – 3; с туманами –15; с метелью –11; с грозой – 20.

В районе нормативная глубина промерзания – 132 см. Средняя глубина проникновения нулевой изотермы в грунте (средняя из максимальных за год) – 161 см.

Согласно СП РК EN 1991-1-4..2005-2011 «Ветровые воздействия»

- номер района по базовой скорости ветра – II; -

номер района по средней скорости ветра – II (25 м/с); -

номер района по давлению ветра – II (0.39 кПа).

Инженерно-геологические условия площадки

Геоморфология и рельеф

Поверхность территорий представляет собой сочетание мелкосопочника и слабовсхолмлённой равнины.

Высотные отметки поверхности земли изучаемого участка изменяются в пределах от 483,03 до 488,02 м и имеет общий уклон с юга на север.

Литологическое строение

В литологическом отношении трасса, до глубины 4,0 м, сложена грунтами средне, - верхнечетвертичного возраста, аллювиально-пролювиального генезиса, представленными песками гравелистыми, которые подстилаются гравийно-галечниковыми грунтами с песчанным заполнителем, перекрытые с дневной поверхности современными техногенными отложениями.

Современные техногенные отложения представлены насыпными грунтами, состоящими из утрамбованного местного грунта, с включением гравийно-галечников средней мощностью 0,2-0,3 метров.

Подземные воды

Подземные воды, в пределах изучаемой трассы, пройденными разведочными скважинами, глубиной по 4,0 в период изыскания (сентябрь 2022 года) не были вскрыты.

Физико-механические свойства грунтов

По номенклатурному виду и просадочным свойствам в пределах изучаемой территории, до глубины 4,0 м выделены два инженерно-геологических элемента (ИГЭ):

ИГЭ-1 – песок гравелистый, с прослойками мелкой гальки и гравия до 10%, мощностью 1,6-2,6 м;

ИГЭ-2 –гравийно-галечниковый грунт, с песчаным заполнителем, вскрытой мощностью 2

Техногенные грунты, нами как ИГЭ не рассматривается.

Засоленность и агрессивность грунтов

По результатам химического анализа «водной вытяжки» грунтов, до глубины 4,0 м, по содержанию легко и среднерастворимых солей, согласно ГОСТ 25100, грунты площадки-не-, слабо-, и среднезасоленные. Величина сухого остатка колеблется в пределах 0,160-0,600 %

По нормативному содержанию сульфатов в пересчете на ионы SO42- - грунты площадки на бетон марки W4 по водонепроницаемости на портландцементе по ГОСТ 10178-85 – среднеагрессивные, на портландцемент по ГОСТ 10178 с содержанием в клинкере C3S-не более 65% C3A-не более7%, C3A +C4AF-не более 22% и шлакопортландцемент –неагрессивные. Нормативное содержание SO42- = 1036,0 мг/кг.

По нормативному содержанию хлоридов в пересчете на ионы грунты площадки к арматуре железобетонных конструкций– среднеагрессивные. Нормативное содержание $C1^{-}$ =706,0 мг/кг.

Сейсмическая опасность зон строительства, грунтовые условия и сейсмическая опасность площадок строительства

В соответствии с картой сейсмического районирования территории Казахстана, участок работ расположен на территории с сейсмичностью менее 6 баллов.

Строительная группа грунта по трудности разработки

Строительные группы грунтов по трудности разработки вручную и одноковшовым экскаватором, согласно Таблица 1, Разд.1., ЭСН РК 8.04-01-2015, приведены в нижеследующей таблице:

Наименование грунтов	Категория грунта по трудности разработки		Номер пункта
	вручную	одноковшовым экскаватором	
Насыпной грунт	3	3	26б
Песок гравелистый	1	2	29в
Гравийно-галечниковый грунт	4	4	6г

6.2 Проектные решения

6.2.1 Генеральный план

Рабочий проект разработан на основании:

- задание на проектирование утвержденный заказчиком;
- утвержденный архитектурный проект (эскизный проект).

Рабочий чертеж генерального плана выполнено инженерно-геодезический подоснове

- топосъемка М1:500, выполненная ТОО «3D Geo-Karta» от 27.08.2022.

Исходные данные:

- Постановление акимата города правоустанавливающий документ № 42/04 от 11.08.2022
- архитектурно-планировочного задания № KZKZ02VUA00763045 от 12.10.2022г.
- акт на право постоянного землепользования №09-146-044-806

Проектируемая площадка расположена в область Карагандинская, город Шахтинск, поселок Новодолинский в границах населенных пунктах на южно-западном части поселка:

Современный состояния свободен от застройки.

Существующий рельеф пределах площадки сформирован с плавным уклоном с Ю на С перепад высот пределах отметок 489,65 - 485,50 составляет 4,15м.

Для подготовки под застройку предусмотрено сплошной вертикальная планировка площадок путем насыпа и выемки по размещению застройки и проездов.

При размещении зданий и сооружений на участке учтены санитарные и противопожарные требования, а также требования к организации людских и транспортных потоков.

Здание включающие в себя полный комплект необходимых объектов с оптимальной и допустимой ориентацией помещениями.

Предусмотрены самостоятельные входы с созданием условий по кольцевой и с разворотной площадкой в хозяйственной зоне проезда. Разбивка проектируемой здании производить от границ участка, разбивка остальных зданий, сооружений и площадок ведется от основного здания проектируемой здании. Территория ограждается железобетонный оградой и металлической сетчатой оградой Н=2.0 м. На территорию предусматривается один въезды со стороны улицы.

На участке предусмотрены следующие зоны: хозяйственная.

Хозяйственная зона включает в себя: Резервуар чистой воды 500 м3 - 2шт, Насосная станция 2 подъема, КТП, ДЭС.

Для организованного сбора и вывоза мусора предусмотрена мусороконтейнерная площадка.

К зданиям обеспечен беспрепятственный подъезд пожарных машин.

Вертикальная планировка.

Рельеф площадки имеет небольшой перепад, с общим уклоном на север и на северо-восток. Высотные отметки поверхности земли изменяются в пределах 489,65 - 485,50м.

С поверхности земли по всей площадке распространен слой почвы из насыпной слой толщиной 0,3 м.

План организации рельефа выполнен в сплошной вертикальной планировкой методом «красных» горизонталей и горизонталях с учетом отвода поверхностных вод и увязки планировочных отметок с отметками полов запроектированных зданий и сооружений.

Отвод сточных и ливневых вод решен от зданий и сооружений по покрытию и грунтовый латок за пределы участка.

Благоустройство.

Для обеспечения санитарно-гигиенических условий на территории запроектированы необходимые зоны с полным набором малых архитектурных форм.

Дорожная сеть участка обеспечивает удобные подходы и подъезды к зданиям и к зонам. Внутриплощадочный проезд, осложненный с тупиковой разворотной площадкой, удобные подъезды обеспечиваются кольцевой схемой транспортного проезда.

Проезд для машин запроектирован из двухслойного асфальтобетона, для пешеходного движения – из тротуарной плитки. По краям покрытий применены бортовые камни.

Противопожарные мероприятия

К зданиям обеспечен беспрепятственный подъезд пожарных машин есть возможность подъезда к участку и проезда пожарных машин по территории. Принимался во внимание высота навесов, арок, воздушных переходов чтобы под ними свободно проходили пожарные автомобили, также предусмотрено расстояния посадка деревьев и кустарники, оснащены всеми необходимыми средствами спасения.

Окружающей среды

На территории максимально сохраняется существующее озеленение. Избыток плодородного грунта используется для укрепления откосов обваловки резервуаров чистой воды.

ТЕХНИКО-ЭКОНОМИЧЕСКИЕ ПОКАЗАТЕЛИ

№ п/п	Наименование	Ед. изм.	Кол-во	% к общей площади	Примечание
1	Площадь участка	га	0	100%	
2	Площадь застройки	м2	0	0%	
3	Площадь твердых покрытий всего	м2	0	0%	
	- в т. ч. площадь асфальтобетонных покрытий проездов, тип I	м2	0		
	- в т. ч. площадь плиточных покрытий тротуаров, тип II	м2	0		
	- в т. ч. площадь бетонного покрытия отмостки	м2	0		
	- в т. ч. площадь грунтовое покрытие, тип IV	м2	0		
4	Площадь озеленения	м2	0	0%	
5	Прочая территория (Естесвенный газон)	м2	0	0%	
	За пределами территорий	м2	0		

6.2.2 Технологическая решения

Нормы водопотребления, расчетные расходы

Объектами водоснабжения п.Новодолинский коммунально-бытовые и общественные здание и в личном пользовании. Система водоснабжения микрорайона - объединенная, хозяйственно-питьевая, производственная и прот вопожарная. Согласно п.7.4. СНиП РК 4.01-02-2009 по степени обеспеченности подачи воды потребителям система относится к II категории.

Согласно справки № 03-03/557 от 19.08.2022 выданной «Отдел строительство г. Шахтинска» в данное время общие количество населения составляет 6 307 человек.

Расчетные расходы воды в сутки наибольшего водопотребления со-составляет-1034,13м³/сут.

- для застройки зданиями, оборудованными внутренним водопроводом с автономной системой горячего водоснабжения – 120 л/сут на одного жителя.

Расход воды на поение домашних животных принято согласно СП106.13330.2012 и СНиПРК 3.02-11-2010.

Численности индивидуального скота принято согласно справке № 03-03/557 от 19.08.2022 выданной «Отдел строительство г. Шахтинска».

- для крупного рогатого скота - 50 л/сут;
- для мелкого рогатого скота - 6 л/сут;
- для лошади - 65 л/сут;
- для птицы - 1,5 л/сут;
- для свиньи - 20 л/сут.
- на нужды местной промышленности и неучтенные расходы - 20% суммарного расхода от хоз.-питьевых нужд населения.
- расход воды на наружное пожаротушение принято 15л/сек, согласно приложение-3 технического регламента "Общие требования к пожарной безопасности" Приказ Министра внутренних дел Республики Казахстан от 23 июня 2017 года № 439

Минимальные свободные напоры в наружной сети водопровода при хозяйственном режиме приняты: для одноэтажной застройки не менее 10,0 м. Максимальные напоры не превышают 60,0метров СНиПа РК 4.01-41-2009.

По качеству вода отвечает санитарно-эпидемиологическим требованиям к качеству воды централизованных систем питьевого водоснабжения за № 209 от 16.03.2015 года Республики Казахстан и СТ РК ГОСТ 21232-2003 «Вода питьевая».

Расчетные расходы

Расчетные расходы воды на хозяйственно-питьевые нужды определены в соответствии с численностью населения и принятыми нормами водопотребления, согласно СНиП РК 4.01-02-2009 «Водоснабжение. Наружные сети и сооружения».

Расчетные расходы воды по объекту на хозяйственно-питьевые и противопожарного нужды составляют:

Среднесуточное потребление воды для обеспечения населения составляет 943,32 м^3/сут;

Средний часовой расход от максимального суточного расхода составляет – 43,08м^3/час;

Средний секундный расход составляет – 11,9 л/с;

Максимальный суточный расход составляет – 1034,13 м^3/сут;

Максимальный часовой расход составляет – 71,68 м^3/час;

Максимальный секундный расход составляет – 19,91 л/с;

Объем годового водопотребления - 340,707 тыс. м^3/год.

Дальнейшие расчеты сведены в таблице 1.

Таблица 1

№ п/п	Наименование потребителей	Ед. изме-рения	Кол- во	Норма Водопотреб-ления, л/сут	Расчетный (средний за год) суточный расход, м3/сут
1	Население, проживающее в домах с вводами водопровода в дома	чел	6307	120	286,927
2	Итого, с неучтенными нуждами 20%	-	-	-	53,78
4	Годовой расход				340,70 м3/год

Технологические решения

Схема водоснабжения

По разработанной схеме, вода из существующего водовода диаметром 110мм расположенного в п.Долинка по ул. Парковая с проектированным водоводом диаметром 110мм поступает на территории проектируемого водозабора в п.Новодолинский. Далее водовод заполнять резервуары чистой воды емкостью по 500 м^3. Далее насосами насосной станции 2-го подъема двумя нитками, вода, пройдя бактерицидную установку подается в закольцованные сети города п.Новодолинский.

Описание принятых проектных решений

Объектами водоснабжения п. Новодолинка, являются население, коммунально-бытовые и общественные здания и скот в личном пользовании.

Система водоснабжения микрорайона - объединенная, хозяйственно-питьевая, производственная и противопожарная. По степени обеспеченности подачи воды потребителям система относится к II категории.

По данным справке №03-03/557 от 19.08.2022 года «Отдел строительство г. Шахтинска», данное время в п.Новодолинский живет 6 307 человек.

Для обеспечения необходимого суточного расхода воды, проектом предусмотрены, водозаборные сооружения с забором воды.

В состав водозабора для водоснабжения входит следующие сооружения:

- 2 резервуара емкостью по 500 м³;
- 1 водопроводная насосная станция 2-го подъема

Ситуационная схема водоснабжения

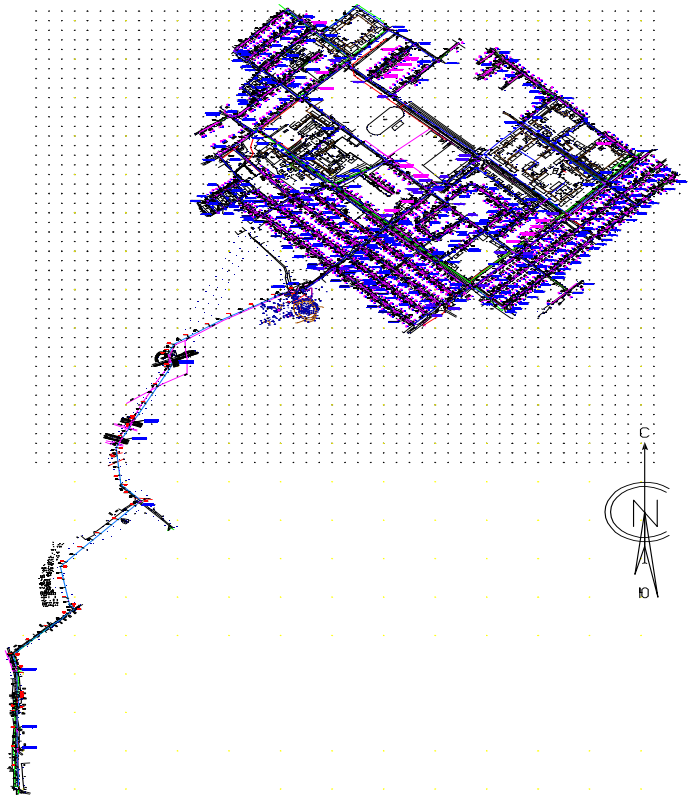

Источник водоснабжения

Согласно задания на проектирования и в соответствии техническим условии №974 20.01.2022 года выданной ТОО «Шахтинскводоканал источник воды существующий водопровод Dy110мм . По качеству вода отвечает СТ РК ГОСТ 21232-2003 «Вода питьевая», гарантийный напор составляет от 2Атм до 4 Атм.

Нормы водопотребления, потребные напоры

Согласно п. 7.4 СНиП РК 4.01-02-2009 принята II категория по степени обеспеченности подачи воды.

Нормы водопотребления приняты согласно СНиП РК 4.01-02-2009г. таб. 5.1. «Водоснабжение. Наружные сети и сооружения» и составляют:

- для застройки зданиями, оборудованными внутренним водопроводом и водоотведением: с автономной системой горячего водоснабжения - 120л/сут на одного жителя.

- на нужды местной промышленности и неучтенные расходы - 10% суммарного расхода от хоз.-питьевых нужд населения.

Минимальные свободные напоры в наружной сети водопровода при хозяйственном режиме приняты: для одноэтажной застройки не менее 10,0 м. Максимальные напоры не превышают 60,0метров СНиПа РК 4.01-41-2009.

Резервуары чистой воды емк. 500м^3(2шт)

Типовой проект «Резервуар для воды прямоугольный монолитный емкостью 500м^3 для IВ климатических подрайонов с обычными геологическими условиями» разработан АО «Казахский Водоканал проект» на основании договора №021-05-2013 от 9 июля 2013 года в соответствий с техническим заданием, согласно СНиП РК 1.02-03-2009.

«Типовая проектная документация» и СНиП РК 4.01-02-2009 «Водоснабжение. Наружные сети и сооружения»

Данный проект предназначен для использования в качестве материала для проектирования при привязке резервуаров в системе хозяйственно-питьевого водоснабжения промышленных предприятий и населенных пунктов.

Назначение и область применения

Резервуар предназначен для хранения противопожарного, регулирующего и аварийного запасов питьевой воды.

Для обеспечения требуемого качества запаса воды в резервуаре, предназначенного для непосредственной подачи потребителю, предусмотрены следующие мероприятия:

- вентиляция резервуара через фильтр-поглотитель:
- наружная гидроизоляция по всей высоте стен и под днищем, а также дополнительный слой гидроизоляций в зоне грунтовых вод:
- обработка всех внутренних поверхностей проникающей гидроизоляцией, увеличивающей водонепроницаемость до W8.

Область применение типового проекта – территория Республики Казахстан для IВ климатических подрайонов с обычными геологическими условиями.

Техническая характеристика

Резервуар относится к сооружению II класса с ненормированной степенью огнестойкости и II класса по степени ответственности. Предоставляет собой монолитную железобетонную емкость прямоугольную в плане, загубленную в грунт полностью или частично, с обсыпкой грунтом, обеспечивающим теплоизоляцию. Резервуар для воды емкостью 500м^3 имеет размеры 12х12 м, высоту до низа балки перекрытия 4,2 м. Максимальный уровень воды принят 3,9 м полезный объем 533,87м^3. За относительную отметку 0,000 принята отметка верха днища резервуара.

В резервуаре содержится вода с температурой не более 30ºС.

Оборудование резервуара

- подводящий (подающий) трубопровод:
- отводящий трубопровод;
- переливное устройство;
- спускной (грязевой) трубопровод;
- устройство для впуска и выпуска воздуха при наполнении и опорожнении резервуара;
- устройство для автоматического измерения и сигнализаций уровня воды в резервуаре.

- Подводящий трубопровод диаметром 150 мм вводится в резервуар через стену (отметка оси 750 мм) и представляет собой вертикальную трубу с водосливной воронкой

- Отводящий трубопровод диаметром 150 мм, ось которого располагается на 950 мм ниже днища резервуара, представляет собой сварную конструкцию из стальной трубы с наклонным входным участком и косыми срезами деталей. Перекрыт сверху решёткой с шагом прутьев 30 мм и толщиной прута 6 мм.

- Переливное устройство гарантирует резервуар от переполнения.

Переливное устройство, диаметром 150 мм выполнено в виде трубопровода, входящего в резервуар через стену. Верх трубы заканчивается водосливной воронкой. По вертикальной части

переливного устройства выполняется гидравлический затвор с высотой водяной пробки не менее 500 мм. Водяная пробка исключает контакт с окружающей атмосферой.

Отметка верха переливного устройства – кромки воронки - 100 мм выше максимального уровня воды в резервуаре.

- Спускной (грязевой) трубопровод диаметром 100 мм расположен под днищем резервуара, о бетонирован и имеет наклонный участок с выходом на уровень днища дренажного приямка. Сток грязевых вод к спускному трубопроводу обеспечивается набетонкой с уклоном 0,005 к дренажному приямку.

Технологические трубопроводы: подводящий, отводящий, переливной и спускной диаметром 100-150 мм приняты из стальных электросварных труб по ГОСТ 10704-91* с внутренней и наружной антикоррозийной изоляцией, выполненной в заводских условиях. Антикоррозийную внутреннюю и наружную изоляцию стальных фасонных частей выполнить в заводских или базовых условиях.

Насосная станция II-го подъема

Водопроводная насосная станция предназначена для целей хозяйственного-питьевого водоснабжения с забором воды из резервуаров емкостью 500м^3 (2шт).

По степени обеспеченности подачи воды насосная станция противопожарного водоснабжения относится ко I категории надежности действия.

Работа насосной станции предусматривается без постоянного дежурного персонала.

Управление работой насосами - автоматическое. Для подачи воды потребителям в насосной станции устанавливаются пять насосов, из которых два сетевых рабочих и один резервный, и один пожарный рабочий, один резервный.

Хозяйственно-питьевая насос

Wilo TESCOR-3 Helix V 2203/SKw-EB-R Q=40m3/h H=40м состоящая в комплекте из 3х насосов Helix V 2203 (2раб+1рез) 5,5кВт**.**

Насосы конструктивно состоят из параллельно соединенных 3-х однотипных насосов с общим входным и выходным коллектором, выполненным из углеродистой, стали установленных на одной раме в полной заводской готовности. Присоединительные и габаритные размеры коллекторов соответствуют суммарной пропускной способности насосов. Насосы установлены на одной раме. На каждый насос, на всасывающей линии, установлен затвор с диаметром соответствующий диметру насоса. На напорной линии, в порядке перечисления, установлены обратный клапан и затвор.

Насосы поставляются в комплекте с электрическими щитами управления.

Управление насосом осуществляется в автоматическом режиме от реле переключения по давлению. Давление в системе, на напорной линии трубопровода, преобразуется аналоговым датчиком давления и сигналом обратной связи передается на шкаф управления. На всасывающем коллекторе установлены: манометр и датчик сух. хода. На напорном коллекторе установлены: манометр, аналоговый датчик давления. Принцип работы НС основан на поддержании постоянного давления в напорной линии, путем автоматического вкл/выкл насоса/ов по сигналу от шкафа управления, при помощи силовых устройств плавного пуска.

Давление в системе, на напорной линии трубопровода, преобразуется аналоговым датчиком давления и сигналом обратной связи передается на шкаф управления. В зависимости от расхода в системе, насосы будут работать до установленной величины давления. При отсутствии расхода в системе и достижении установленного давления насосы переходят в ждущий режим и останавливаются. При падении давления в напорном трубопроводе насосы автоматически включаются в работу. И так циклически. В случае аварии или необходимости сервисных работ на один насосе, второй насос включается автоматически и вручную. Шкаф управления НС служит для автоматической коррекции всех параметров установки, он обеспечивает защиту насосов и служит для оперативного изменения настроек системы в целом.

Работа насосов осуществляется от шкафа управления 3мя насосами MVI 7003 (26,70А) с частотным регулированием внутри. Так же в шкафу имеются датчики аварийного стопа насосов,

датчики сухого хода, термодатчики, контроль фаз. Работа насосов осуществляется по давлению и водоразбору. Насосы могут работать параллельно с пожарными насосами, так и по отдельности. При каждом повторном включении насосов они меняются поочерёдно между собой с резервным. Отключение насосов происходит по аварии сухому ходу, перенапряжение в сети, перегрев обмотки двигателя и по давлению. Смена насосов рабочий/резервный происходит автоматически при появлении аварии и вручную оператором.

Противопожарные насосы

Wilo TESCO 2 BL 50/170-11/2/SK-FFS-R-CS Q=60m3/h H=40м состоящая в комплекте из 2х насосов BL 50/170-11/2 (1раб+1рез) , мощность 11кВт**.**

Насосы конструктивно состоят из параллельно соединенных 2-х однотипных насосов с общим входным и выходным коллектором, выполненным из углеродистой, стали установленных на одной раме в полной заводской готовности. Присоединительные и габаритные размеры коллекторов соответствуют суммарной пропускной способности насосов. Насосы установлены на одной раме. На каждый насос, на всасывающей линии, установлен затвор с диаметром соответствующий диметру насоса. На напорной линии, в порядке перечисления, установлены обратный клапан и затвор.

На всасывающем коллекторе установлены: манометр и датчик сух. хода.

Принцип работы: управления станции в режиме ручного управления прямым пуском отключение по нижнему уровню воды от датчика ДСХ.

Работа насосов осуществляется от шкафа управления 2мя насосами BL 50/170-11/2. Так же в шкафу имеются датчики аварийного стопа насосов, датчики сухого хода, термо- датчики, контроль фаз. Насосы могут работать параллельно с хоз. питьевыми насосами.

Включение пожарного насоса происходит автоматически при поступлении сигнала от оператора вручную. Смена насосов рабочий/резервный происходит автоматически при появлении аварии и вручную оператором

Всасывающие линии предусмотрены стальными трубам диаметром 325х6.0, напорные линии предусмотрены стальными трубами диаметром 273х5.0 по ГОСТ 10704-91.

На всасывающих и напорных трубопроводах предусмотренная запорная арматура.

Стальные трубы окрасить масляной краской по грунту БТ-57.

В насосной станции предусмотрен приямок с дренажным насосом против возможного затопления агрегатов при аварии. Насосная установка расположена на фундаменте высотой 150мм, электродвигатели насосов расположены на высоте более 0,5м от пола.

Сброс дренажных вод принят в приямок в полу с последующей откачкой погружным насосом "Rexa MINI3-V04.13/M08-523/A-5M" со сбросом на рельеф.

Обеззараживание воды подаваемой сетевыми насосами осуществляется при помощи УФ обеззараживателей марки УОВ 100 мощность 1.5кВт, установленных в машинном зале в количестве 3 штук, из которых 2 рабочие, 1 резервная.

Принцип работы УОВ: установка начинает работу при поступлении сигнала от датчика потока установленного на линии подачи и отключается при отсутствии потока в напорной линии. Переключение рабочей/резервной установки УФ происходит вручную оператором

После монтажа стальных трубопроводов и запорной арматуры произвести гидравлическое испытание при испытательном давлении 0,75МПа.

После монтажа и гидравлического испытания стальные трубопроводы и трубопроводную арматуру в помещении машинного зала окрасить по очищенной от ржавчины поверхности 2 слоями эмали ПФ-155 по 1 слою грунта ТФ-0119, цветовую окраску трубопроводов и оборудования принять по ГОСТ 14202-89.

Внутренний водопровод и канализация зданий насосной станции второго подъема

Система холодного водоснабжения предусматривается для обеспечения хозяйственно-бытовых нужд насосной. Расчетный расход воды определен в соответствии СП РК 4.01-101-2012. Внутренний водопровод и канализация зданий. Подводки сетей водопровода к приборам приняты из стальных оцинкованных водогазопроводных труб по ГОСТ 3262-75*, предназначенных под накатку резьбы. Магистральный водопровод холодного водоснабжения прокладывается открыто

с верхней разводкой сетей. Все трубы окрашиваются масляной краской за два раза. На сети устанавливается запорно-регулирующая арматура с целью отключения ремонтных участков и регулирования потока распределения воды. Для полива зеленых насаждений предусматривается наружный поливочный кран. Внутреннее пожаротушение выполнен согласно техническому регламенту и с требованием СНиП РК 4.01-02-2009- п.10.18. предусмотрено от пожарного крана с расходом воды 2,5л/с расположенного в помещении.

Хозяйственно-бытовая канализация К1

Сети хоз-бытовой канализации К1 запроектированы из канализационных полиэтиленовых трубопроводов низкого давления диаметрами 50 и 100мм по ГОСТ 22689-2014.

Система канализации принята для отведения сточных вод от санитарных приборов во внутриплощадочную сеть канализации диаметром 150мм. Выпуск выполнен из чугунных канализационных труб по ГОСТ 6942-98.

После монтажа трубопроводов, систему канализации проверить на исправность трубопроводов, действие санитарных приборов и смывных устройств промывом воды. Для обеспечения надежной и постоянной работы на сети канализации проектом предусматривается установка прочисток и ревизий.

Монтаж и приемку санитарно-технических устройств вести в соответствии с требованиями СН РК 4.01-03-2013 и СП РК 4.01-103-2013, СН РК 5.01-01-2013 и СП РК 5.01-101-2013"Инструкция по проектированию и монтажу сетей водоснабжения и канализации из пластмассовых труб".

Для отвода воды от аварийных сливов, в насосном зале проектом предусмотрен дренажный приямок , дальнейшим из приямка с помощи дренажного насоса на на рельеф.

Внутриплощадочные сети водопровода и канализаций

Согласно п. 5.11 СНиП РК 4.01-02-2009 трубопроводы на территории водозаборного сооружения в пределах ограждения выполнены из стальных труб.

Диаметр трубопроводов от сущ. сетям к резервуарам (подводящие трубопроводы) приняты 159х4,0 мм,

Диаметр трубопровода от резервуаров отводящие трубопроводы определен в соответствии требованием п. 10.9 СНиП РК 4.01-02-2009 и составляет Ду = 159х4,0 мм.

Для сброса лишних вод и спуска воды из резервуаров во время ремонтных работ предусмотрены сбросные трубопроводы. Диаметр переливного водопровода 108 мм. Сброс воды переливного и спускного трубопровода осуществляется в мокрый колодец. Откачивание воды из мокрого колодца осуществляется с помощи дренажного насоса на рельеф.

Трубопроводная арматура установлена в колодцах.

Гидроизоляция труб весьма усиленная - битумно-полимерная.

Для защиты от коррозии стальные трубы и фасонные части покрыты антикоррозийной изоляцией

Внутрипоселковые сети водопровода

Водопотребителями микрорайона являются - население, личном пользовании и противопожарные нужды. Численность села - 6307 человек.

Режим водопотребления на хозяйственно-питьевые нужды, согласно СНиП РК 4.01.02-2009 принят круглосуточно. Расход воды на наружное пожаротушение принят - 15,0 л/сек по приложению 6 к техническому регламенту "Общие требования к пожарной безопасности".

В проекте принята объединенная система хозяйственно-противопожарного водопровода.

Для разбора воды населением из системы водоснабжения в проекте предусмотрен подвод воды непосредственно к границам жилых участков.

Потребителей с установкой колодце на 2-6 домов. Для учета воды предусмотрены в колодцах установлены водомеры (счетчики, запорные арматуры)

В проекте принято счётчик холодной воды (водосчётчик) 1,5 куб.м/час . Принцип работы водосчетчиков (механических, тахометрических) состоит в подсчете количества вращений крыльчатки, находящейся внутри счетчика, и вращающейся под давлением потока воды.

Механизм счетчиков, отвечающих за точность показаний, расположен в отдельной части, которая изолирована от попадания в него воды.

Наружное пожаротушение запроектировано из пожарных гидрантов, установленных на кольцевых сетях водопровода. Места расположения пожарных гидрантов указываются на ближайших зданиях, на видном месте на высоте 2-2,5м от земли специальными указателями, выполненными с использованием флуоресцентных или других светоотражающих покрытий. Указательный знак выполняется из металла толщиной 1мм размером 300х300мм в соответствии с ГОСТ 12.4.026-76* "Цвета сигнальные и знаки безопасные», ГОСТ 12.4.000-75* "ССВТ. Монтажная техника для защиты объектов.

Общие требования". Протяженность водопровода составляет:

Ø 180х10,7 - 2778,0 м,
Ø 160х9,5 - 1095,0 м
Ø 140х8,3 - 1648,0 м
Ø 125х7,4 - 1653,0 м
Ø 110х 6,6 - 16579,0 м
Ø 63х 3,8 - 997,0 м
Ø 20х2,0мм - 82650,0 (до границ жилых участков)

Соединение полиэтиленовых труб с задвижками и фасонными частями выполняется с помощью монтажных вставок.

В качестве уплотняющего материала во фланцевых соединениях применяется мягкая эластичная резина толщиной 5мм. Пересечение полиэтиленовыми трубопроводами стенок колодцев предусмотрено с помощью полиэтиленовых гильз. Зазор между гильзой и трубопроводом заделать водонепроницаемым эластичным материалом. Соединение полиэтиленовых труб следует выполнить на втулках ПЭ.

В качестве уплотняющего материала во фланцевых соединениях применяется мягкая эластичная резина толщиной 5мм. Пересечение полиэтиленовых трубопроводами стенок колодцев предусмотрено с помощью полиэтиленовых гильз. Зазор между гильзой и трубопроводом заделать водонепроницаемым эластичным материалом. Соединение полиэтиленовых труб следует выполнить на втулках ПЭ.

Под задвижки и гидранты предусмотрены бетонные столбики в колодцах. Крепление задвижек к столбикам производится при помощи хомутов и анкерных болтов согласно, требований СН РК 4.01-05-2002 и серии 4.900-9 вып. 0-1. В пониженных участках сети предусмотрены выпуски в сторону мокрых колодцев с установкой задвижки Ø 50мм.

Промывка полиэтиленовых(Д180,160,140,125,110,63,20) и стальных(Д50,15) труб с дезинфекцией.

Выполнить гидравлическое испытание полителеновых труб (Д180,160,140,125,110,63,20) и стальных(Д50,15) труб

В повышенных участках во избежание воздушных пробок (скопление воздуха) установлены вантузы для чистой воды Д50мм н.

Колодцы на сетях водопровода выполнены из сборных ж/б круглых колодцев Ø2000, Ø1500 Ø1000 по ТРП 901-09-11.84. и по серии Т.П.3.900.1-14 вып.1.

Основание под колодцы принято с уплотнением грунта в основании на глубину 0,3 м. Вокруг люков колодцев предусматривается отмостка шириной 1м с уклоном от люков. Бетонные поверхности колодцев со стороны обратной засыпки окрасить битумом за 2 раза. После испытания трубопроводы подвергаются промывке и дезинфекции.

Соединение полиэтиленовых труб с задвижками и фасонными частями выполняется с помощью монтажных вставок.

В качестве уплотняющего материала во фланцевых соединениях применяется мягкая эластичная резина толщиной 5мм. Пересечение полиэтиленовыми трубопроводами стенок колодцев предусмотрено с помощью полиэтиленовых гильз.

Зазор между гильзой и трубопроводом заделать водонепроницаемым эластичным материалом. Соединение полиэтиленовых труб следует выполнить на втулках ПЭ-100.

Вокруг водопроводных колодцев следует предусматривать водонепроницаемые отмостки с уклоном 0,03 от сооружения. Ширина отмостки должна быть 1 м, бетон марки кл. В7.5, толщиной 150мм.

Для защиты от коррозии стальные трубы и фасонные части покрыть антикоррозийной изоляцией "Весьма усиленная" по ГОСТ 15836-79 (битумно-полимерная).

Мероприятия по просадке

Прокладка трубопроводов в просадочных грунтах 1-го типа

Основание под трубопроводы принята укладка трубопровода с выравнивающим слоем из местного мягкого грунта с уплотнением и требованием на основания, на глубину 0,3м до плотности сухого грунта не менее 1.65 тс/м3 на нижней границе уплотненного слоя.

Пересечение дороги

Прокладка трубопровода через асфальтного автодорогу выполняться методом ГНБ. Труб следует проложить в полиэтиленовом футляре по СТ РК ISO 4427-2-2014 Ду400,355,315,200. Горизонтальное бурение (Горизонтальное направленное бурение) — управляемый бестраншейный метод прокладывания подземных коммуникаций, основанный на использовании специальных буровых комплексов (установок). Из труб применяются трубы из полиэтилена. Применение метода горизонтального бурения оказывает минимальное воздействие на окружающую среду.

При пересечении с существующими гравийными дорогами прокладка трубопроводов выполняется открыто, водопроводных труб проложить в полиэтиленовом футляре по СТ РК ISO 4427-2-2014, после окончания работ восстановить существующий тип покрытия.

Технико-экономические показатели:

№	Наименование	Количество, м	Примечание
Поселковые сети			
1	Труба полиэтиленовая Ø 180х10,7	3 210,0	
2	Труба полиэтиленовая Ø 160х9,5мм	1095,0	
3	Труба полиэтиленовая Ø 140х8,3мм	1 648,0	
4	Труба полиэтиленовая Ø 125х7,4мм	1 653,0	
5	Труба полиэтиленовая Ø 110х6,6мм	19 839,0	
6	Труба полиэтиленовая Ø63х3,8	997,0	
7	Трубы полиэтиленовые ПЭ 100 SDR11 - ø20х2,0 питьевая	21 925,0	(подводки)
-	Итого, протяженность	50 377,0	

6.2.3 Архитектурно-строительная часть

Планировочные решения здания приняты в соответствии с требованиями СП РК 3.02-107-2014 «Общественные здания и сооружения» согласно заданию на проектирование.

Здание насосной станции 2-го подъема размерами в осях 15,0х9,45м, высота этажа 3,0м, высота поземной части 2,0м.

-Уровень ответственности зданий -II (нормальный).

-Степень огнестойкости - II.

-Класс функциональной пожарной опасности помещений - Ф 5.1

Здание насосной - одноэтажное с размерами в осях 15.0х 9.4 м. и высотой до низа плит 3.000 м.

Фундаменты - ленточные монолитные под стены из бетона класса С 12/15

Стены наружные - несущие кирпичные, толщ. 380 мм из кирпича 530-2007 на цементно-песчаном растворе М50 с полимерными добавками.

Горизонтальная гидроизоляция выполняется из цементно-песчаного раствора состава 1:2, толщиной 20мм на отм -0,02м.

Покрытие - сборные железобетонные плиты толщ. 220 мм по серии 1.141.1-выпуск 63.

Кровля - рулонная, из четырех слоев рубероида на битумной мастике.

Фасад - штукатурка цем. песчаным раствором, известковая побелка за 2 раза

Цоколь - штукатурка цем. песчаным раствором, с добавлением пигментов темного цвета

Отмостка - бетонная шириной 1,5 м с уклоном от здания не менее 0,03.

Перемычки - монолитные железобетонные из бетона класса С 12/15.

Рамы - монолитные железобетонные из бетона класса С 20/25.

Полы - керамическая плитка, бетонные по сер. 2.244-1 в.6.

Оконные блоки - из ПВХ по ГОСТ 30674-99.

Дверные блоки внутренние и наружные - деревянные по ГОСТ 6629-88 и ГОСТ 14624-84.

Противопожарные мероприятия

Противопожарные мероприятия выполнены в соответствии с требованиями СП РК 2.02-101-2014"Пожарная безопасность зданий и сооружений; СН РК 3.02-27-2019 Производственные здания;

Несущие и ограждающие конструкции здания обеспечивают необходимую степень огнестойкости.

Расчетное количество эвакуационных выходов соответствует требованиям СП по их ширине и расстоянию от наиболее удаленной точки эвакуации, а также по времени эвакуации, исходя из расчетного количества максимально находящихся в здании людей.

Двери открывается по ходу эвакуации из здания.

К здания обеспечен подъезд пожарных машин.

Антикоррозионные мероприятия

Антикоррозионная защита разработана в соответствии с требованиями СН РК 2.01-01-2013 "Защита строительных конструкций от коррозии".

Работы производить в соответствии со СН РК 2.01-01-2013 "Защита строительных конструкций от коррозии. Правила производства приемки работ".

А также ГОСТ 12.3.005 - 75 "Соблюдение ТБ при производстве окрасочных работ".

Все подземные ж/б конструкции выполнены из бетона маркой водонепроницаемости W4 на сульфатостойком портландцементе.

Защитный слой бетона для монолитных ж/б конструкций принят по СП РК "Бетонные железобетонные конструкции".

Антипросадочные мероприятия

Антипросадочные мероприятия в проекте выполняются в соответствии с требованиями СП РК 5.01-102-2013 «Основания зданий и сооружений." В целях ликвидации просадочных свойств грунтов:

- срезается насыпной грунт.

- в основании фундаментов устраивается "подушка" из галечникового грунта толщ. 1.0 метра с послойным уплотнением тяжелыми катками или груженным автотранспортом слоями по 25-30см при оптимальной влажности (17-19%%%). В случае вскрытия на дне котлована в галечниковом грунте линз и прослоев суглинка или песка, их необходимо изьять и заменить галечниковым грунтом с последующим уплотнением.

6.2.4 Инженерные сети и системы

Рабочий проект " Строительство водопроводных сетей п.Новодолинский " выполнен на основании:

- Технологическое задание
- Архитектурно-строительные чертежи
- СНиП РК 4.02-42-2006* "Отопление, вентиляция и кондиционирование"
- СНиП РК 2.02-05-2002 "Пожарная безопасность зданий и сооружений"
- задания на проектирования;
- архитектурно-строительных чертежей;
- СН РК 4.02-01-2011 "Отопление, вентиляция и кондиционирование воздуха".

Температура наиболее холодных (с обеспеченностью 0,92)

- пятидневки-33,5°С

Основные показатели по отоплению и вентиляции

Наименование здания (сооружения)	Расход тепла, Вт				Расход тепла, Гкал/год
	на отопление	на вентиляцию	На ГВС	Общий	
Насосная станция I-го подъема	2700	-	-	2 700	
Итого:				2 700	

Отопление

Расчетная температура наружного воздуха для холодного периода года принята-33,5°С

Расчетная температура внутреннего воздуха в холодный период года принята для насосной станции +5°С.

Система отопления запроектирована электрической, лучисто-конвективной, действующей периодически. В качестве нагревательного прибора приняты электропечи типа ПЭТ-4 с автоматическим управлением.

Расход тепла на отопление составляет 2700Вт.

Вентиляция

Вентиляция естественная. Из помещения насосной с бактерицидными вытяжка осуществляется из нижней зоны. Воздуховоды системы ВЕ-1, ВЕ-2 изготовить из тонколистовой оцинкованной стали по ГОСТ 14918-80*

Электротехническая часть.

Электроснабжение. Наружное электроосвещение.

Исходными данными для разработки проекта являются:

- задание на проектирование
- чертеж генерального плана
- технические условия ТУ №004596 от 28.12.2022г. выданным ТОО "Карагандинская региональная энергетическая компания".

По степени надежности электроснабжения проектируемый объект относится к II категории

Внеплощадочные электрические сети.

Электроснабжение объекта осуществляется от проектируемой КТПН. Питание проектируемой КТПН предусмотрено высоковольтными воздушными линиями на типовых ж/б опорах отпайкой от ближайшей опоры ВЛ-6кВ фидер №18 питающейся от ПС 35/6кВ "Заречная" алюминиевыми самонесущими изолированными проводами марки СИП3-1х50. Выбор сечения проводов произведен по механической прочности с учетом токовых нагрузок и потере напряжения у потребителя, не превышающей 5%.

При проектировании были приняты следующие климатические условия:

а) Район по ветру - IV., б) Район по гололеду - II., в) Район по весу снегового покрова - I.

Проектируемая линия проходит в населенном участке.

Закрепление опор в грунте и их заземление выполнить согласно серии 3.407.1-143 и 3.407-150.

Внутриплощадочные электрические сети.

Электроснабжение насосной II-го подъема осуществляется от проектируемой КТПН распределительными сетями (М1,М2) в земле кабелем марки АВБбШв-1,0 с расчетным сечением. Автоматическое управление шкафа управления насосами II-го подъема разработано компанией поставщиком модульной насосной станции. Управление осуществляется от комплектного шкафа управления по средствам контроля давления воды в напорном трубопроводе.

В резервуарах предусмотрен контроль уровня с помощью поплавкого запорного клапана. Клапан с двухуровневым вертикальным поплавком, гидравлически управляемый посредством диафрагменного привода. Полное открытие при заданном низком уровне воды в резервуаре и закрытие при заданном высоком уровне воды в резервуаре.

Установка поплавкого запорного клапана предусматривается и заказывается в части ТХ резервуара.

По степени надежности электроснабжения все электроприемники относятся к потребителям 2 категории. В качестве независимого источника питания предусмотрены дизельная генераторная установка с системами АВР и всепогодными шумоизолирующими кожухами.

В соответствии с СП РК 2.04-104-2012 "Естественное и искусственное освещение" таблица - 15, 16 средняя горизонтальная освещенность - 4лк. Для освещения территории приняты светильники "Жарык" со светодиодными лампами мощностью 80Вт на опорах СТ-6-3 высотой 7,5м. Минимальное расстояние установки опор освещения от бортового камня принято 0,3-0,6м.

Высота установки светильника - 7,5м, шаг между опорами освещения - 25-30м. Номера проектируемых опор на плане приняты условно. Светильники, размещенные на опорах должны быть равномерно распределены по фазам, создавая симметричную нагрузку на общую линию. Сеть наружного освещения выполняется кабелем марки АВбШБв-1,0 с алюминиевыми жилами расчетного сечения, проложенными в траншее.

Управление наружным освещением предусматривается автоматическое по освещенности от фотореле, установленного в КТПН.

Прибор учета электроэнергии предусматривается на проектируемой КТПН-6/0,4кВкВ.

Кабели 0,4кВ прокладываются в траншее на глубине - 0,7 м., а под проезжей части на глубине не менее 1 м.

Кабели проложить на расстоянии 0,3-0,6 м от кромки асфальтного покрытия.

В местах пересечения с другими подземными коммуникациями и автодорогами, кабели проложить в гибких двустенных гофрированных трубах. При пересечении ВЛ с автомобильными дорогами категорий III-V расстояние по вертикали от проводов ВЛ до проезжей части дорог при наибольшей стреле провеса должно быть не менее 6 м.

Сечения жил кабельных линии выбраны по длительно допустимому току, допустимой потери напряжения.

Для защиты обслуживающего персонала от поражения электрическим током, проектом предусматривается защитное заземляющее устройство и зануление, выполненное в соответствии с ПУЭ РК 2015 и СП РК-4.04-106-2013. Питание электроприемников объекта осуществляется от источника напряжения 380/220В с глухозаземленной нейтралью с системой заземления TN-C-S.

Заземляющее устройство состоит из заземляющих проводников:

- Заземлитель вертикальный выполнен из стали круглой Ø16 длиной 3м, верхние концы заземлителя заглублены на 0,7м от поверхности земли и электрически соединены между собой с помощью сварки стальной полосой сечением 4х40мм.

- Все соединения в цепи заземления выполнить сваркой, места соединения стыков после сварки должны быть окрашены.

- Для заземления высоковольтных опор предусматривается вертикальные электроды (2 электрода по 5м из ст.Ø 12мм на 1 опору) и горизонтальные заземлители (2 заземлителя по 10м из ст. Ø 10мм на 1 опору) согласно т.п. 3.407-150.

Все электромонтажные работы выполнить в соответствии с ПУЭ РК 2015 и серии А11-2011.

Основные технические показатели электроснабжения

№	Наименование	Единицы измерения	Показатели
1	Категория электроснабжения		II
2	Напряжение	кВ	6/0,4
3	Расчетная мощность	кВт	30,2
4	Расчетный ток	А	2,2/57,4
5	Протяженность ВЛЗ-10кВ	км	0,728
6	Протяженность КЛ-0,4кВ	км	0,344

Силовое электрооборудование и электроосвещение.

Насосная станция II-го подъема.

Электротехническая часть проекта выполнена на основании задания на проектирование, чертежей строительной части и смежных разделов и в соответствии с требованиями технической и нормативной документации.

Основными электропотребителями проектируемого объекта являются технологическое оборудование, сантехвентиляция и освещение.

Насосная станция II-го подъема предоставляется комплектно со шкафом управления. Блокировка насоса работает в автоматическом режиме, в зависимости от давления в напорном трубопроводе. Реле давления и контрольный кабель предоставляется по коммерческим предложениям комплектно.

1. Алгоритм управления насосной станции повышения давления в комплекте из 2-х насосов (2раб.+1 рез)

- переключение на резервный при аварии рабочего;
- отключение и включение от реле давление от водопровода;
- отключение от реле давление от водопровода;
- управления станции в режиме ручного управления прямым пуском от сети;

2. Алгоритм управления насосной станции пожаротушение в комплекте из 2-х насосов (1пож.+1 рез)

- переключение на резервный при аварии рабочего;
- отключение по нижнем уровня воды от датчика ДСХ;
- управления станции в режиме ручного управления прямым пуском от сети;

В качестве вводной устройств (1Я) для проектируемого объекта предусмотрен ящик автоматического включение резерва ЯАВР3. Распределительные устройства приняты щиты-боксы типа ЩРН для установки модульной аппаратуры.

Согласно заданию управление электроприводами механизмов осуществляется автоматическом и в местном режиме. Распределительная сеть выполняется кабелями марки ВВГ в полу в стальной трубе и по стенам открыто на скобах в защитной ПВХ трубе. Для защиты групповых линий, питающих штепсельные розетки, предусматривается устройство защитного отключения (УЗО).

Внутренний контур заземления.

Для защиты обслуживающего персонала от поражения электрическим током все металлические части электрооборудования, нормально не находящиеся под напряжением, но могущие оказаться под таковым в результате нарушения изоляции, необходимо выполнить зануление и заземление и уравнивание потенциалов.

Для зануления электрооборудования предусматривается дополнительная жила. Защитное заземление по помещениям выполнить стальной полосой 4х25мм. Внутренний контур заземления присоединить к наружному контур заземления не менее чем в двух точках.

На вводе в здание выполнить систему уравнивания потенциалов путем объединения следующих проводящих частей:

-основной (магистральный) защитный проводник

-основной (магистральный) заземляющий проводник

-стальные трубы коммуникаций зданий и между зданиями

-металлические части строительных конструкций.

Молниезащита.

Молниезащита выполнена согласно СП РК 2.04-103-2013. "Инструкция по устройству молниезащиты зданий и сооружений" и соответствует требованиям, предъявленным к зданиям III категории устройств молниезащиты.

Для защиты от прямых ударов молнии и заноса высоких потенциалов должна быть выполнена молниеприемная сетка шагом 6х6м² (сталь круглой Ø6мм), которая соединена с магистральным заземлением полосой 4х40мм, (молниеотвод), Молниеотвод защитить угловой сталью 63х63х6 на 2,5м от земли и в земле не менее 0,3м.

Все электромонтажные работы выполнить в соответствии с действующими ПУЭ РК нормами и правилами.

Основные технические показатели электроснабжения

№	Наименование	Единицы измерения	Показатели
1	Категория электроснабжения		I
2	Напряжение	В	380/220
3	Установленная мощность	кВт	32,9
4	Расчетная мощность	кВт	29,6
5	Расчетный ток	А	56,2

Энергосбережение.

Для обеспечения энергосбережения, согласно закону Республики Казахстан «Об энергосбережении», объектом предусмотрены серийные виды электрооборудования, которые имеют все необходимые виды сертификатов и разрешений для их применения. Исключены непроизводительные расходы топливно-энергетических ресурсов, то есть потери электроэнергии, вызванные отступлением от требований стандартов, технические условия или паспортных данных по оборудованию.

Использование современных светодиодных светильников обеспечивают минимизацию потерь электроэнергии.

Организован учет и контроль потребления электроэнергии, его точность и достоверность. Предусмотрена установка приборов контроля, учета и регулирования вырабатываемой и потребляемой электроэнергии.

Все виды электропотребляемого оборудования приняты с учетом экономии электроэнергии.

Пожарная сигнализация.

Насосная станция II-го подъема.

Разработка рабочей документации автоматической пожарной сигнализации и системы оповещения о пожаре выполнена на основании технического задания на проектирование, архитектурно-планировочных решений и в соответствии с требованиями СН РК 2.02-11-2002*, СН РК 2.02-02-2012.

В соответствии с требованиями нормативных документов, здания оснащаются системой автоматической пожарной сигнализации.

Система пожарной сигнализации рассчитана на непрерывную, круглосуточную работу и предназначена для своевременного обнаружения очага возгорания, оповещения об этом.

Средствами пожарной сигнализации оборудуются все помещения здания, за исключением помещений с «мокрыми» процессами.

В каждом защищаемом помещении установлено не менее 2-х пожарных извещателей. На путях эвакуации, на стенах, устанавливаются пожарные извещатели ручного действия типа ИПР 513-10.

Система пожарной сигнализации выполняется на базе приборов фирмы "Гранит".

Система позволяет вести наблюдение за состоянием объекта, а также управление группами реагирования при обработке тревожной ситуации на объекте.

Такая система позволяет вести наблюдение за состоянием объекта, а также управление группами реагирования при обработке тревожной ситуации на объекте.

Пожарная сигнализация помещений здания строится на приборах ПКП- "Гранит-4А" которые устанавливаются в помещение 2.

Предусмотрен резерв информационной емкости приемно-контрольных приборов не менее 10%.

Дымовые пожарные извещатели типа ИП-212-141 устанавливаются на потолке контролируемых помещений таким образом, чтобы расстояние между извещателями не превышало 9м, а расстояние от извещателя до стены не превышало 4,5м, тепловые пожарные извещатели типа ИП-103-5/4С-А3 устанавливаются на потолке контролируемых помещений таким образом, чтобы расстояние между извещателями не превышало 5м, а расстояние от извещателя до стены не превышало 2,5м.

Пожарные извещатели ручного действия типа ИПР 513-10 устанавливаются на путях эвакуации, на стенах. Высота установки - 1,5 м от уровня пола.

Шлейфы пожарной сигнализации выполняются проводами с медными жилами КПСВВнг(А)-FRLS 1х2х0.5, с укладкой их по потолкам. Кабели прокладываются скрыто по потолку и в кабель-каналах по стенам.

СИСТЕМА ОПОВЕЩЕНИЯ ЛЮДЕЙ О ПОЖАРЕ принята по 2 типу, световая и звуковая сигнализация выполнена сиреной со строблампой.

Проводка светозвуковой излучателя Маяк-12-КП выполняется в штрабе в трубах ПВХ диам. 20 мм. кабелем ВВГнг(А)-FRLS 3х1,5мм.

Оперативная связь выполняется посредством передачи информации о тревожных и прочих событиях на телефоны оповещения через каналы связи GSM, которое устанавливаемое на приборе ППКОП "Гранит-4А". Встроенный GSM коммуникатор передает информацию о состоянии прибора на мобильные телефоны. Информация передается при возникновении события и по запросу пользователя. Способ передачи: голосовое сообщение и SMS.

Установки пожарной сигнализации в части надежности электроснабжения отнесены к электроприемникам 1 категории, поэтому электропитание осуществляется через резервируемый источник питания. Переход на резервное питание происходит автоматически при отключении основного без выдачи сигнала тревоги. Основное питание-сеть 220В, резервированный источник-встроенные аккумуляторные батареи.

Защитное заземление электроустановок следует выполнить в соответствии с ПУЭ РК и технической документацией на оборудование. Монтаж пожарной сигнализации необходимо осуществлять в строгом соответствии с паспортом, техническим описанием и инструкцией по эксплуатации.

Наружные сети связи.

Данный раздел проекта выполнен на основании задания на проектирование, строительных планов и в соответствии с нормативной документацией.

Видеонаблюдение.

В качестве основы для проектирования системы видеонаблюдения применяется видеорегистратор "HiWatch DS-N108”, размещенный в комнате сторожки.

На объекте устанавливаются 5 видеокамер телевизионного наблюдения:

4 уличная поворотная видеокамера модели "HiWatch DS-T215", с дальностью действия EXIR-подсветки до 100м;

1 уличная камера "HiWatch DS-T520", с дальностью действия ИК-подсветки до 50 м.

Уличные поворотные видеокамеры установить на опорах наружного электроосвещение.

Для управление поворотными видеокамерами используются пульты управления PTZ камерами.

Высота установки видеокамер принять по наилучшей видимости.

Сигналы с 5 видеокамер передаются посредством кабельной сети на видеорегистратор. В видеорегистраторе установлен жесткий диск размером 6ТВ, что обеспечивает хранения видеоданных в течение месяца. Просмотр видеоинформации осуществляется с монитора. Для подключения видеокамеры к видеорегистратору применяются кабели комбинированные предназначены для передачи видео сигналов с одновременным подключением питания КВК-В 2х2х1мм2. Для питания видеокамер применяется блок питания с индивидуальной защитой каждого канала, с стабилизированным выходом напряжением 12В, с защитой от короткого замыкания.

Кабели в зданий прокладываются в кабель каналах по стене и в траншее полиэтиленовых трубах.

Кабели сети видеонаблюдения прокладываются в траншее на глубине - 0,7 м.

Монтаж, наладку и сдачу в эксплуатацию спроектированных систем выполнить правилами устройства электроустановок (ПУЭ) и подключение к электрооборудованию выполнить в соответствии с технической документацией заводов-изготовителей.

Все электромонтажные работы выполнить в соответствии с ПУЭ РК 2015 и серии А11-2011.

Тревожная сигнализация.

Для обеспечения водозаборной сооружений санитарной безопасности проектом предусматривается автоматическая тревожная сигнализация.

В качестве приемно-контрольного прибора принят прибор ППКОП "Гранит-4А". Электропитание прибора ППКОП предусмотрено от ЩС-1 в части "ОПС".

Для обеспечения тревожной сигнализации территории водозаборной сооружений проектом предусматривается установка извещателя марки Focus серии АВТ-100 на опорах освещений. Высота установки извещателя движения принять не менее 2м. Проводка выполняется проводом КПСЭнг(А)-LS 1х2х2,5 мм в трубе в траншее.

Оповещение осуществляется от светозвукового оповещателя типа "LD 96", установленного на наружной стене здания. Электропитание прибора оповещателя предусмотрено в части "ОПС".

Оперативная связь выполняется посредством передачи информации о тревожных и прочих событиях на телефоны оповещения через каналы связи GSM, которое устанавливаемое на приборе ППКОП "Гранит-4А". Встроенный GSM коммуникатор передает информацию о состоянии прибора на мобильные телефоны. Информация передается при возникновении события и по запросу пользователя. Способ передачи: голосовое сообщение и SMS.

Монтаж, наладку и сдачу в эксплуатацию спроектированных систем выполнить правилами устройства электроустановок (ПУЭ) и подключение к электрооборудованию выполнить в соответствии с технической документацией заводов-изготовителей.

6.3 Инженерно-технические мероприятия по предупреждению чрезвычайных и взрывопожароопасных ситуаций

Инженерно-технические мероприятия гражданской обороны разработаны на основании Приказа Министра внутренних дел Республики Казахстан от 24 октября 2014 года № 732 «Об утверждении объема и содержания инженерно-технических мероприятий гражданской обороны» (с изменениями от 20.09.2017 года).

Состав по приказу

Раздел «Инженерно-технические мероприятия гражданской обороны» состоит из текстовой и графической части и включает следующие данные для проектной документации на строительство:

- общая пояснительная записка (приводятся данные о категории проектируемого объекта по гражданской обороне, данные о категории по гражданской обороне близ расположенных объектов, природно-климатических условиях района, результаты от принятия раздела);
- раздел разработки инженерно-технических мероприятий по предупреждению чрезвычайных ситуаций природного и техногенного характера (сведения о наблюдаемых в районе площадки строительства опасных природных процессах требующих превентивных защитных мер, решения по системе оповещения, безаварийной остановке технологических процессов, водоснабжения, электроснабжения объекта).

6.4 Оценка воздействия на окружающую среду

В связи с вступлением с 1 июля 2021 года в действие Экологического кодекса Республики Казахстан от 2 января 2021 года № 400 – VI ЗРК государственная экологическая экспертиза будет, проходит отдельно.

6.5 Санитарно-эпидемиологическая экспертиза

Рабочий проект соответствует требованиям СП «Санитарно-эпидемиологические требования к условиям труда и бытового обслуживания при строительстве, реконструкции, ремонте и вводе, эксплуатации объектов строительства» приказ Министра национальной экономики Республики Казахстан от 28 февраля 2015 года № 177, СП «Гигиенические нормативы к физическим факторам, оказывающим воздействие на человека» утвержденные приказом Министра национальной экономики Республики Казахстан от 28 февраля 2015 года № 169.

6.6 Организация строительства

Общая продолжительность строительства принята 7 месяцев.

В том числе подготовительный период 0,4 месяца.

Начало строительства объекта предусмотрено на август 2023 год.

6.7 Сметная документация

Сметная документация разработана в соответствии с «Нормативным документом по определению сметной стоимости строительства в Республике Казахстан», утвержденным приказом КДСиЖКХ МИИР РК от 14.11.2017 г. №249-нқ, на основании государственных сметных нормативов, задания на проектирования и принятых проектных решений.

Сметная стоимость строительства подлежит утверждению заказчиком в установленном законодательством порядке, для строительства объектов за счет бюджетных средств и иных форм государственных инвестиций в соответствии с «Правилами утверждения проектов (технико-экономических обоснований и проектно-сметной документации)», утвержденными приказом МНЭ РК от 02.04.2015 г. № 304, и является основанием для определения лимита средств заказчика (инвестора) на реализацию объектов строительства в соответствии с пунктом 14 «Нормативного документа по определению сметной стоимости строительства в Республике Казахстан».

Сметная документация составлена ресурсным методом с использованием программного комплекса АВС-4 (редакция 2023.1) по выпуску сметной документации в текущих ценах 2023 года.

При составлении смет использованы:

1) ССЦ РК 8.04-08-2022 «Сборники сметных цен в текущем уровне на строительные материалы, изделия и конструкции» 2023 год (20 сборников);

2) ССЦ РК 8.04-09-2022 «Сборник сметных цен в текущем уровне на инженерное оборудование объектов строительства» 2023 год;

3) СЦПГ РК 8.04-12-2022 «Сборник сметных цен в текущем уровне на перевозки грузов для строительства» Отдел 1 Автомобильные перевозки 2023 год;

4) СЦЭМ РК 8.04-11-2022 «Сборник сметных цен в текущем уровне на эксплуатацию строительных машин и механизмов» 2023 год;

5) СЦЗТ РК 8.04-13-2022 «Сборник сметных цен на затраты труда в строительстве»;

6) «Сборники элементных сметных норм расхода ресурсов на строительные, ремонтно-строительные работы и монтаж оборудования (ЭСН РК 8.04-01-2022, ЭСН РК 8.05-01-2022, ЭСН РК 8.04-02-2022) Изменения и дополнения Выпуск 28»

7) УСН РК 8.02-03-2021 «Сборник укрупненных показателей стоимости строительства зданий и сооружений. Объекты непроизводственного назначения» (14 сборников)

В сметной стоимости строительства учтены дополнительные затраты:

- накладные расходы, определенные в соответствии с «Нормативным документом по определению величины накладных расходов и сметной прибыли в строительстве» (приложение 2 к приказу от 14 ноября 2017 года № 249-нқ);

- сметная прибыль в размере 8 % от суммы прямых затрат и накладных расходов (п. 20, приложение 2 к приказу от 14 ноября 2017 года № 249-нқ);

- средства на непредвиденные работы и затраты в размере 2% от стоимости строительно-монтажных работ по главам 1-9 сметного расчета стоимости строительства (п. 85, приложение 1 к приказу от 14 ноября 2017 года №249-нқ);

- средства на временные здания и сооружения согласно НДЗ РК 8.04-05-2015;

- дополнительные затраты при производстве строительно-монтажных (ремонтно-строительных) работ связанные с климатическими условиями температурной зоны стройки ЭСН РК 8.04-01-2022

Сметная стоимость строительства определена в ценах 2023-2024гг.

Налог на добавленную стоимость (НДС) принят в размере, устанавливаемом законодательством Республики Казахстан на период, соответствующий периоду строительства, от сметной стоимости строительства.

7.1 Дополнения и изменения, внесенные в проект (рабочий проект) в процессе проведения экспертизы:

В процессе рассмотрения по замечаниям и предложениям ТОО «Kaz Expertise» в рабочий проект «Строительство водопроводных сетей п.Новодолинский» внесены следующие изменения и дополнения:

Сметный раздел

1.Представлена пояснительная записка к сметной документации

2.Представлена сводная ведомость материальных ресурсов и оборудования

3.Приведены в соответствие объемы работ по откорректированным проектным решениям и по замечаниям экспертной организации

Архитектурно-строительные решения

1. Общие данные альбомов АС заполнена в соответствии с разделами 5.2 и 6.2 ГОСТ 21.501-2011.

2. Таблица объемно планировочных показателей заполнена согласно приложению «Б» СП РК 3.02-107-2014;

3. В ОПЗ отображены объемно-планировочные и конструктивные решение сооружений в целом, добавлена антикоррозийные защиты;

Электроснабжение

1. В общих данных все проектные решения, предусмотренные проектом указаны согласно разделу 4 ГОСТ 21.101-97*. Представлены основание для разработки рабочий документации задание на проектирование, номера ТУ на электроснабжение, а также представлены источник электроснабжения (ПС/Фидер), учет электроэнергии, климатические характеристики района строительства, способ и глубина прокладки электрических кабелей.

2. Основные технико-экономические показатели (ТЭП) выполнен в соответствие СН РК 1.02-03-2011* «Порядок разработки, согласования, утверждения и состав проектной документации на

строительство». ПЗ приведен в соответствие с откорректированными чертежами, проставлены показатели в табличной форме.

3. Раздел оформлен согласно ГОСТ 21.101-97*. Основные надписи и дополнительные графы листов оформлены и заполнены согласно, приложения Д (обязательное) ГОСТ 21.101-97*. Наименование и обозначение граф спецификации принят согласно п.4.10 и формы 1 ГОСТ 21.110-2013 года. Форматы листов принят согласно, таблиц 1 и 2 ГОСТ 2.301-68. Выполнен титульные листы в соответствии с приложениями Н и П ГОСТ 21.101-97;

4. Категория электроснабжение принят согласно категорию технологической оборудование раздела НВК.

5. На плане электроснабжение представлены углы поворота трассы, габариты сближения с существующими и проектируемыми зданиями и сооружениями согласно требованиям главы 9 СП РК 3.01-101-2013.

6. Представлен откорректированные чертежи и ПЗ по разделу «Электротехническая часть».

7.2 Оценка принятых проектных решений

В соответствии с Правилами определения общего порядка отнесения зданий и сооружений к технически и (или) технологический сложным объектам, утвержденным приказом Министерства национальной экономики Республики Казахстан от 28.02.2015 года №165, а также Приказа МНЭ РК №335 от 28.07.2016 года «О внесении изменений в приказ Министерства национальной экономики РК №165 от 28.02.2015 года разработчиком проекта установлен II уровень ответственности (технический несложный).

В целом проект разработан в необходимом объеме, в соответствии с заданием на проектирование, иными исходными данными, техническими условиями и требованиями.

Проектные решения с учетом внесенных изменений по разделу 9.1. соответствуют нормативным требованиям по санитарной, экологической, пожарной безопасности, функциональному назначению объекта.

После внесения изменений и дополнений основные технико-экономические показатели сложилось следующим образом:

№п п	Наименование	Ед. изм.	Показатели	
			Заявл. до эксп.	Реком. к утверж.
1	Общая сметная стоимость строительства в текущих ценах на 2023-2024гг. в том числе: СМР оборудование прочие	млн.тенге	1 198,899 940,539 56,318 202,042	1 195,514 937,643 56,318 201,553
2	Продолжительность строительства	месяцев	7,0	7,0

Примечание: в результате рассмотрения сметной документации объекта, сметная стоимость объекта снизилась в текущих ценах 2023-2024гг на общую сумму 3,385 млн.тенге.

8. ВЫВОДЫ

8.1. С учетом внесенных изменений и дополнений рабочий проект **«Строительство водопроводных сетей п.Новодолинский»** соответствует требованиям государственных нормативов, действующих в Республике Казахстан, и рекомендуется для утверждения в установленном порядке со следующими основными технико-экономическими показателями:

1. Общая сметная стоимость строительства в текущих ценах на 2023-2024г. — 1 195,514 млн.тенге
   в том числе: СМР — 937,643 млн.тенге

оборудование 56,318 млн.тенге
прочие 201,553 млн.тенге

2. Продолжительность строительства 7,0 месяцев

8.2. Настоящее экспертное заключение выдано на основании исходных данных и утвержденных заказчиком материалов для проектирования, достоверность которых гарантирована ГУ «Отдел строительства города Шахтинска» в соответствии с условиями договора № KazE-0050-03 от 01.03.2023 года.

8.3. При предоставлении на утверждение и выдаче разрешения на производство работ рабочий проект подлежит проверке на соответствие его с настоящим заключением экспертизы.

8.4. Заказчику при строительстве максимально использовать оборудование, материалы и конструкции отечественных производителей.

8. ТҰЖЫРЫМДАР

8.1 «Новодолинский кентінде су құбыры желілерінің құрылысы» жұмыс жобасын сараптаманың ескертпелері мен ұсыныстарымен енгізілген өзгерістер мен толықтыруларды ескере отырып, Қазақстан Республикасында қолданылатын мемлекеттік нормативтердің талаптарына сәйкес келетіндіктен, төмендегі негізгі техника-экономикалық көрсеткіштерімен белгіленген тәртіппен бекітуге ұсыныс жасаймыз:

1. 2023-2024 жылғы ағымдағы бағадағы және құрылыстың жалпы сметалық құны оның ішінде: 1 195,514 млн.тенге
   құрылыс-монтаж жұмыстары 937,643 млн.тенге
   құрал-жабдықтар 56,318 млн.тенге
   өзге де шығындар 201,553 млн.тенге

2. Құрылыстың ұзақтығы 7,0 ай

8.2. Осы сараптамалық қорытынды 01.03.2023 ж. № KazE-0050-03, шарт талаптарына сәйкес, растығы «Шахтинск қаласының құрылыс бөлімі» ММ-мен кепілдендірілген бастапқы деректер мен тапсырыс берушімен бекітілген жобалауға арналған материалдар негізінде берілді.

8.3. Жұмыс жобасы бекітуге және жұмыс өндірісіне рұқсат берген кезінде сараптаманың осы қорытындысына сәйкес екендігі тексерілуі тиіс.

8.4. Тапсырыс беруші құрылыс жүргізу барысында отандық өндірушілердің құрал-жабдықтарын, материалдарын және конструкцияларын барынша көп қолдануы қажет.

Соответствие разделов проекта строительства требованиям нормативных правовых актов приказ и государственных нормативов, действующих в Республике Казахстан приведено ниже

№ п/п	Раздел	Эксперт	Специа-лизация эксперта (по аттестату)	Номер аттестата	Результат (соответствует или не соответствует нормам)
1	Генеральный план	Каныбеков Ерман Меделханович			Соответствует
2	Электротехническая	Фазилов			Соответствует

	часть	Ғалымжан Съездханұлы			
3	Ведущий эксперт	Асанбекова Әсел Берілбайқызы			Соответствует
4	Отопление и вентиляция	Рысдаулетов Кыдыр Аманбаевич			Соответствует
5	Архитектурно-строительная часть	Чукаева Гаухар Бахтияровна			Соответствует
6	Водоснабжение, канализация, очистные сооружения	Рысдаулетов Кыдыр Аманбаевич			Соответствует
7	Санитарно-эпидемиологический раздел	Калкулов Умирбек Зиябекович			Соответствует
8	Сметный раздел	Битанова Сандугаш Нурмаханова			Соответствует

Примечание: *при отсутствии в рабочем проекте раздела, графа эксперта по этому разделу исключается.*

Куттыбаев Ш.С. (Директор)

Калкулов У.З. (Эксперт)

Битанова С.Н. (Эксперт)

Асанбекова Ә.Б. (Эксперт)

Фазилов Ғ.С. (Эксперт)

Каныбеков Е.М. (Эксперт)

Рысдаулетов К.А. (Эксперт)

Чукаева Г.Б. (Эксперт)