«Шардара қаласы, А. Қасымов көшесі, №34в мекенжайы бойынша сыртқы инженерлік желілері бар асхана, оқу орталығы мен қонақ үй салу.»
жұмыс жобасы бойынша

08.11.2023 ж. № KazE-0265/23

ҚОРЫТЫНДЫ

(Оң)

ТАПСЫРЫСШЫ:
Журабаев Бахытжан Алимарданович

БАС ЖОБАЛАУШЫ:
"Отырар Жоба" жауапкершілігі шектеулі серіктестігі

Шымкент қаласы

АЛҒЫ СӨЗ

«Шардара қаласы, А. Қасымов көшесі, №34в мекенжайы бойынша сыртқы инженерлік желілері бар асхана, оқу орталығы мен қонақ үй салу.» жұмыс жобасы бойынша осы жиынтық қорытындыны «Каз Экспертиз» ЖШС берді.

«Каз Экспертиз» ЖШС рұқсатынсыз осы сараптамалық қорытындыны толық немесе ішінара қайта шығаруға, көбейтуге және таратуға жол берілмейді.

ЗАКЛЮЧЕНИЕ

(Положительный)

№ KazE-0265/23 от 08.11.2023 г.

по рабочему проекту
«Строительство столовой, учебного центра и гостевого дома по адресу г.Шардара, ул А.Касымова , №34В с наружными инженерными сетями.»

ЗАКАЗЧИК:
Журабаев Бахытжан Алимарданович

ГЕНПРОЕКТИРОВЩИК:
Товарищество ограниченной ответственностью "Отырар Жоба"

г. Шымкент

ПРЕДИСЛОВИЕ

Данное заключение по рабочему проекту «Строительство столовой, учебного центра и гостевого дома по адресу г.Шардара, ул А.Касымова , №34В с наружными инженерными сетями.» выдано ТОО «Kaz Expertise».

Данное экспертное заключение не может быть полностью или частично воспроизведено, тиражировано и распространено без разрешения ТОО «Kaz Expertise».

1. НАИМЕНОВАНИЕ: Рабочий проект Шардара қаласы, А. Қасымов көшесі, №34в мекенжайы бойынша сыртқы инженерлік желілері бар асхана, оқу орталығы мен қонақ үй салу., Строительство столовой, учебного центра и гостевого дома по адресу г.Шардара, ул А.Касымова , №34В с наружными инженерными сетями.

Дополнительные сведения: Настоящее заключение выполнено согласно договору KAZE-0245-01, от 03.10.2023 года на экспертизу рабочего проекта между ТОО «Kaz Expertise» и Журабаев Бахытжан Алимардановичом соответствии с письмом № 02 от 18.08.2023 года.

1.1. Категория: IV Категория

1.2. Класс опасности: 5 класс опасности

1.3. Уровень ответственности: 2 уровень технически не сложный (30 рабочих дней)

1.4. Ссылка на окончательную версию ПСД:

2. ЗАКАЗЧИК: Журабаев Бахытжан Алимарданович

3. ГЕНПРОЕКТИРОВЩИК: Товарищество ограниченной ответственностью "Отырар Жоба". Государственная ГСЛ № 20018852, от 15.12.2020 года. Категория II.

Субпроектировщик: ТОО «KARKAS BUILD». Государственная ГСЛ № 16015967, от 17.10.2016 года. Категория III.

Субпроектировщик: ТОО «Zengir Saulet"». Государственная ГСЛ № 18010750, от 29.05.2018 года. Категория III

4. ИСТОЧНИК ФИНАНСИРОВАНИЯ: Негосударственные инвестиции

5. ОСНОВНЫЕ ИСХОДНЫЕ ДАННЫЕ

5.1. Основание для разработки: KAZE-03/00535 от 22.09.2023

- задание на проектирование, утвержденное заказчиком от 18.09. 2023 года;
- архитектурно-планировочное задание за № KZ46VUA00941606 выданное ГУ «Отдел строительства, архитектуры и градостроительства Шардаринского района» акимата Шардаринского района от 24.07.2023 года;
- отчет инженерно-геологических условий, выполненные отделом инженерных изысканий. ТОО «ПУС-Ш» 2023г. Лицензия 17-ГСЛ №138873;
- топографическая съемка в масштабе 1:500 ,выполненной ТОО "VERSAL Engineering".
- эскизный проект, согласованный ГУ«Отдел строительства, архитектуры и градостроительства Шардаринского района» акимата Шардаринского района; от 13.10.2023 года;

- АКТ на право частной собственности для строительства здании и сооружении площадью 0,13173 га, кадастровой номер №19-308-003-2936.

Технические условия:

-на электроснабжение №18-0747-2760 от 10.10.2022г. выданные АО "Оңтүстік Жарык Транзит";

-на водоснабжение №207 от 02.07.2022 года, выданные ГКП «Шардара сервис»;

-на газоснабжение №2511 от 25.11.2022 года, выданные АО "КазТрансГаз Аймак".

5.2 Согласования и заключения заинтересованных организаций:

Проект согласован в установленном порядке с заинтересованными организациями согласно СН РК 1.02-03-2011 «Порядок разработки, согласования, утверждения и состав проектной документации на строительство».

Заказчик Журабаев Бахытжан Алимарданович.

ГУ «Отдел строительства, архитектуры и градостроительства Шардаринского района» акимата Шардаринского района

5.3 Перечень документации, представленной на экспертизу

Том-I. Книга I. Пояснительная записка.
Альбом 1. Генеральный план.
Альбом 2. Архитектурно-строительная часть.
Альбом 3. Внутренние сети водопровода и канализации.
Альбом 4. Отопление и Вентиляция.
Альбом 5. Электротехническая часть, пожарная сигнализация.
Альбом 6. Наружные сети электроснабжения;
Наружные сети газоснабжение;
Наружные сети водопровода и канализации.

Брошюра Охрана окружающей среды (ООС), Проект организации строительства..

5.4 Цель и назначение объекта строительства

Цель строительства - Строительство столовой, учебного центра и гостевого дома по адресу г.Шардара, ул А.Касымова , №34В с наружными инженерными сетями..

6. ОСНОВНЫЕ ДАННЫЕ ОБЪЕКТА И ПРИНЯТЫЕ ПРОЕКТНЫЕ РЕШЕНИЯ

6.1 Место размещения объекта и характеристика участка строительства

Участок для строительство расположена по адресу: г.Шардара, А.Касымова , №34В.

Ситуационная схема

Природно-климатические условия района строительства

Краткая климатическая справка. (СН РК 2.04-01-2017)

Климатическая справка приведена по метеостанции Ташкент (СНиП 2.04-01-2001), (СН РК 2.04-21-2004)

Климатический подрайон IV-А.

Продолжительность, сутки/Средняя суточная температура воздуха, °С, периода со средней суточной температурой воздуха:

≤0 °С -30/-

≤8 °С -129/2,7.

Средняя годовая температура воздуха, °С 13,6.

Максимальная из средних скоростей ветра по румбам

за январь -2,1 м/сек

Максимальная из средних скоростей ветра по румбам за июнь -1,4 м/сек Нормативная глубина промерзания, м:

для супеси-0,7 м

Глубина проникновения 0°С в грунт , м:

для супеси	-0,8 м
Зона влажности	-3 (сухая).
Район по весу снегового покрова	-I
Район по давлению ветра	-III
Район по толщине стенки гололеда	- II

Инженерно-геологические условия площадки.

Физико-механические свойства грунтов.

По физико-механическим и просадочным свойствам в пределах трассы проектируемого инженерно-коммуникационных сетей выделено три инженерно- геологических элемента (ИГЭ):

ИГЭ-1 - супесь светло-коричневая, пористая, полутвердой консистенции, просадочная, тип грунтовых условии по просадочности- первый; мощностью 1,0 и вскрытой мощностью 3,0 и более метров; (Рис.3 -10).

ИГЭ-2 – Песок светло-серый мелкий, сухой и слабовлажный. Вскрыты на глубине 6,5 м (по материалам прошлых лет) мощностью-0,3 м (Рис.8).

ИГЭ-3 – Глина кранная плотная полутвердой консистенции. Вскрытая мощность 7,0м (Рис.6).

С поверхности земли, до глубины 0.3 м, на основной части трассы проектируемого инженерно-коммуникационных сетей залегает почвенно-растительный слой состоящий из супесей.

Грунты характеризуется следующими показателями физико- механических свойств:

Таблица 1

Наименование, ед. измерения	ИГ Э - 1	ИГЭ-2	ИГ Э - 3
	С у п еси	Пески	Г л ины
Плотность твердых частиц, г/см3	2,68	2,67	2,73
Плотность, г/см3	1,68	1,75	1,86
Плотность в сухом состоянии, г/см3	1,50	1,55	1,64
Влажность природная, %	10,2-13,6	13,4	13,6
Степень влажности	0,09-0,48	0,41	0,82
Пористость	44,0	42,0	40,0
Коэффициент пористости	0,63	0,71	0,66
Влажность на границе раскатывания, %	20,0	-	21,1
Влажность на границе текучести, %	26,3	-	40,6
Число пластичности	6,3	-	19,5
Показатель текучести	<0	-	<0
Коэффициент фильтрации, м/сут	0,13	3,2	0,04

Относительная просадочность при нормальном напряжении (до гл. 3,0м), кПа при: 100 200 300	0,010 0,035 0,052	- - -	- - -
Начальное просадочное давление, кПа	105	-	-
При водонасыщенном состоянии и природной плотности: - удельный вес,кН/м3 - угол внутреннего трения, град — удельное сцепление, кПа	18,7 20/21 3/4	- - -	- 18 5,0
Модуль деформации при установившейс влажности, МПа	5,3	-	9,0
Модуль деформации при природной влажности МПа	5,5	-	12,0

Примечание: числителе- нормативные; знаменателе- расчетные показатели.

Супеси просадочные, величина просадки при бытовой нагрузке составляет 3.0 см. Тип грунтовых условий по просадочности – первый.

Засоленность и агрессивность грунтов.

По результатам химического анализа «водной вытяжки» грунтов, до глубины 3,0 м, по содержанию легко- и среднерастворимых солей, согласно ГОСТ 25100-82, грунты площадки незасолены. Величина сухого остатка колеблется в пределах 0,293-1,214 % (приложение 3).

Зона влажности по СНиП 2.03.11-85 - сухая.

По нормативному содержанию сульфатов в пересчете на ионы SO4--, грунты площадки на бетон марки W4 по водонепроницаемости на портландцементе по ГОСТ 10178-76 - сильноагрессивные, а на сульфатостойких цементах по ГОСТ 22266-76 - неагрессивные. Нормативное содержание SO4-- = 5252,0 мг/кг (приложение 3).

По нормативному содержанию хлоридов в пересчете на ионы Cl- грунты площадки для бетонов на портландцементе, шлакопортландцементе по ГОСТ 10178-76 и сульфатостойких цементах по ГОСТ 22266-76 - среднеагрессивные. Нормативное содержание Cl- = 726,0 мг/кг (приложение 3)

Сейсмичность площадки

Согласно СНиП РК 2.03-30-2006, сейсмичность площадки равна семи баллам при второй категории грунтов по сейсмическим свойствам.

6.2. Проектные решения

6.2.1. Генеральный план

Настоящий проект разработан на основании KZ46VUA00941606 от 24.07.2023 г. Генплан разработан на основании топографической съемки выполненной ТОО «СИНТЕЗ» от 2023 г. М1:500, и в соответствии с требованиями нормативных документов.

Участок строительства площадки объекта расположен по адресу: Туркестанская обл., Шардаринский р-н, г. Шардара, ул. А.Касымов, уч. 34В.

Разбивочный план

Разбивка проездов, площадок и пешеходных дорожек дана в координатах строительной геодезической сетки, которая в свою очередь закреплена на местности. Радиус поворота по проездам принят равным 5,0 м.

Вертикальная планировка.

Вертикальная планировка решена с учетом сложившегося рельефа местности. Отвод сточных и ливневых вод решен поверхностный от зданий по отмостке и тротуарам на проезды далее за территорию. Вынос объекта в натуру следует принять по согласованию с организацией выполнившей топографическую съемку.

Основные показатели по генеральному плану

1. Площадь участка 0,131 га.
2. Площадь застройки 388,16 м².
3. Площадь покрытий 422,69 м².
4. Площадь озеленения 502,15м²
5. Площадь покрытий за пределами территорий 84,5

Ситуационная схема

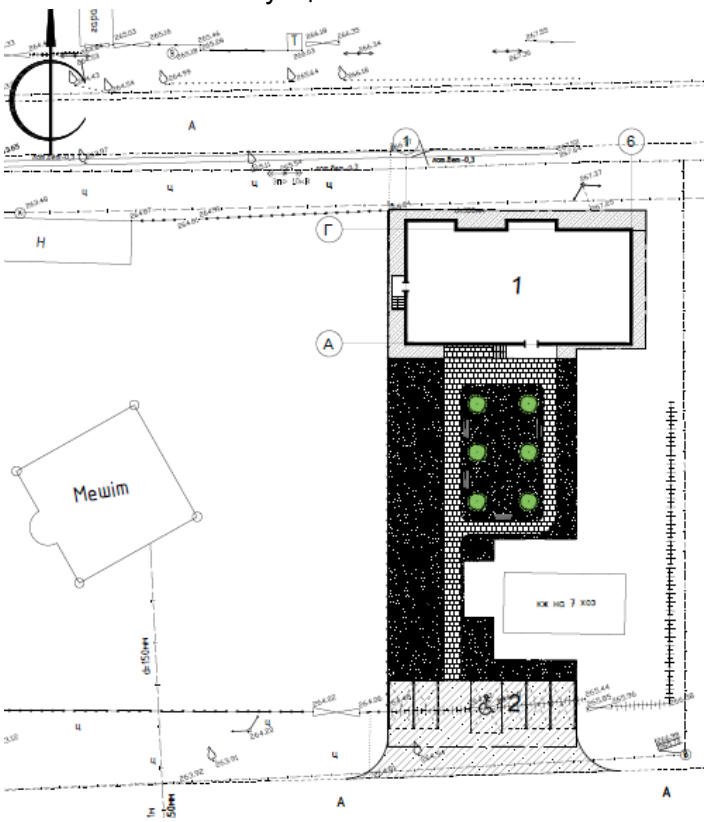

6.2.2.Технологические решения.

Технологические решения разработаны на основании:

- СП РК 3.02-107-2014 «Общественные здания и сооружения».

Проектируемое здание магазина -2-х этажное, с подвалом.

Тип предприятия - учебный центр с гостевом домам.

Учебный центр предназначен для разных учебного процесса.

Технологические схемы размещения оборудования в учебным центре должны обеспечивать следующие условия:

- Ориентация между учебным столами 800мм;
- росстояние от доска до учебного стола 3м;

Требования к устройству и содержанию объекта:

Объект оснащается учебными столами, стулями и досками в соответствии с типом объекта. Промаркированный уборочный инвентарь для уборки должен храниться отдельно от инвентаря для уборки туалетов, в специально определенных местах. Инвентарь для уборки и дезинфекции туалетов маркируется, после каждой уборки обрабатывается в дезинфицирующем растворе, хранится в специально определенном месте отдельно от уборочного инвентаря других помещений. Мероприятия по дезинсекции и дератизации на объектах проводятся в соответствии с документами нормирования, с кратностью, устанавливаемой субъектом учебных деятельности.

Работники объекта обеспечиваются чистой специальной одеждой. Режим работы - с 08.00 до 19.00.

Общая численность персонала - 10 человек, в том числе:

--техперсонал - 2 чел;

-преподаватель - 8 чел..

6.2.3. Архитектурно-планировочные решения

Объемно-планировочные решения.

Объемно-планировочные решения зданий приняты в соответствии с требованиями СП РК 3.02-107-2014 и СН РК 3.02-07-2014 «Общественное здание и сооружения», СНиП РК 2.04-2004 «Энергопотребление и тепловая защита гражданских зданий», СанПиН «Санитарно-эпидемиологические требования к административным и жилым зданиям», утвержденные постановлением Правительства РК N17769 от 23.11.2018г.

Архитектурно-планировочные решения приняты исходя из условия компактности и комфортности при эксплуатации.

Проектируемое здания 2-х этажные без подвала прямоугольный форме . в плане с размерами в осях "1-3" и по ряду "А-Г" 11,60х 18,00 Высота помещении первого этажа от пола до потолка 3,60м. Высота помещении второго этажа от пола до потолка 3,60м. За условную отметку принят уровень чистого пола , что соответствует абсолютной отметке по генплану 0,000=405,50

-Технически не сложный объект II уровень ответственности.

-Класс здания - II.

-Степень долговечности - II.

-Степень огнестойкости - II.

-Класс функциональной пожарной опасности помещений - Ф 1.2

-Категория здания по взрывопожарной пожарной опасности - Д.

-Класс пожарной опасности строительных конструкций-С1.

-Расчетный срок службы здания -50лет.

-Сейсмичность – 7 баллов.

Отделка внутренняя - стены - высокачественная штукатурка цементно-песчаным раствором, шпатлевка "Левкас"с последующей водоэмульсионной покраской за 2 раза. Полы - керамические плитки и линолеум.
Потолки - затирка шпатлевка "Левкас" с последующей водоэмульсионной покраской за 2 раза.
Цоколь - лениарный панель.

Наружная отделка – декоративная отделка типа «Кирпич».

Утеплитель стен - изовер марки «OL-P»-70мм.

Утеплитель - минераловатные плиты Y=125кг/м3 - 180мм
Витражи и окна – металлопластиковые по ГОСТ 30673-2013.

Кровля - из профнастил Н57.75.0.7 ГОСТ24045 - 94 по деревянными стропилами и обрешетками

Технико-экономические показатели

Таблица 2

№ пп	Наименование	Площадь застройки м2	Строитель-ный объем м3	Общая площадь м2	Этажность
1	Магазин	220,8	1582,19	367,26	2

6.2.3. Конструктивные решения

Конструктивные решения приняты с учетом требований СП РК 2.03-30-2017 "Строительство в сейсмических районах". Пространственная жесткость и устойчивость здания обеспечивается совместной работой несущих стен из (кирпичной кладкой) с продольными и поперечными монолитными железобетонными рамами, жестко связанными с кладкой стен в продольные и поперечные направления усиленными поясами.

Конструкции фундаментов, глубина их заложения и размеры приняты в соответствии с требованиями СП РК 5.01-102-2013 и СН РК 5.01-02-2013 "Основания зданий и сооружений", СН РК 2.01-01-2013 "Защита строительных конструкций от коррозии". Здание запроектировано из следующих конструктивных элементов:

Фундаменты (под стены) - ленточные, монолитные из бетона кл. В15, столбчатые из бетона кл. В15 (с конструктивным армированием).

Наружные стены - обыкновенный жженный кирпич КОРПо 1НФ/100/2,0/50/ по ГОСТ 530-2012 на растворе М50, толщиной 380мм, с Rnt=120КПа, утепленные с наружной стороны, армированные сетками СГ-1 с шагом 675мм.

Перегородки - выполнить из обожженного пустотелого кирпича марки КУРПу1,4НФ/100/0,8/50 СТ РК 530-2012 на растворе М50.) толщиной 120 мм, армированные сетками СГ-2 с шагом 675мм.

Сердечники-монолитные ж/бетонные из бетона кл. В15.

Перекрытие , покрытия монолитные железобетонные из бетона кл.В15.

Отмостка - из асфальтобетона шириной 2,0м, толщиной 150мм по уплотненому основанию..

Антикоррозийная защита.

Антикоррозийная защита строительных конструкций разработана в соответствии с требованиями СН РК 2.01-101-2013 "Защита строительных конструкций от коррозии".

-защитный слой арматуры в железобетонных конструкциях соответствует НТП РК 02-01-1.1-2011 "Проектирование бетонных и Железобетонных конструкций без предварительного напряжения";

-все открытые металлические поверхности и конструкции, соединительные элементы и закладные детали окрашиваются эмалью ПФ-115 в 2 слоя по грунту ГФ021 в 1 слой.

- все деревянные элементы обрабатываются антисептическими и огнезащитными составами;

- для защиты от сульфатной агрессии грунтов и подземных вод все бетонные и железобетонные конструкции, которые соприкасаются с грунтом, выполнить на сульфатостойком цементе.

Антисейсмические мероприятия

Антисейсмические мероприятия разработаны в соответствии с требованиями СП РК 2.03-30-2017 «Строительство в сейсмических районах РК».

При проектировании выполнен комплекс антисейсмических мероприятий, обеспечивающих пространственную жесткость здания и сейсмостойкость с учетом требований 7-бальной сейсмичности района строительства. Антисейсмические мероприятия выполнены в соответствии с требованиями СП РК 2.03-30-2017 «Строительство в сейсмических районах».

Конструктивная схема здания жесткая из колонн, рамами и сборных железобетонных плит связанные сейсмическими поясами. Наружные стены и перегородки усилены горизонтальным армированием стен через 2 ряда по высоте. При кладке стен допускается только однорядная цепная система перевязки швов кладки.

Все работы по возведению монолитных бетонных и железобетонных конструкций, по сварке металлических конструкций, а также соединение арматуры и закладных деталей выполнить в соответствии со СН РК 5.03-07-2013 «Несущие и ограждающие конструкции».

Пространственная жесткость здания обеспечивается совместной работой продольных и поперечных кирпичных стен и заменяющих их монолитных железобетонных рам, жесткого диска перекрытия и монолитных фундаментов.

Наружные, внутренние стены выполнены из обожженного кирпича КР-р-по 250х120х65 1НФ/100/2,0/50/ ГОСТ 530-2012, на цементно-песчаном растворе М50 с добавлением специальных добавок и пластификаторов, повышающих сцепление раствором с кирпичом. Временное сопротивление кирпичной кладки осевому растяжению по неперевязанным швам принято не менее 120 кПа.

Армокирпичные перегородки из обыкновенного глиняного обожженного кирпича КРГ-р-по 250х120х88 1.4НФ/75/1,4/50/ ГОСТ 530-2012 на растворе М50, в зимних условиях со специальными добавками, повышающими сцепление раствора.

Качество каменной кладки, армирование и связь ее с монолитными железобетонными включениями должно отвечать требованиям СНиП РК 2.03-30-2017 «Строительство в сейсмических районах».

В сопряжениях стен и в местах сопряжения стен с вертикальными монолитными железобетонными включениями в горизонтальные швы уложены сетки СГ-1 в соответствии с узлами серии 2.130-6с в.1.При этом сетки горизонтального армирования стен и продольная арматура антисейсмического пояса пропущены сквозь тело монолитных железобетонных стоек рам.

Перегородки армируются по всей длине с шагом 675 мм по высоте продольной арматурой 2 диаметром 5Вр-1, которая соединяется поперечной арматурой диаметром 3Вр-1 с шагом 300 мм. По верху перегородок проложена арматура в слое цементного раствора толщиной 30 мм.

В уровнях плит перекрытия предусмотрены антисейсмопояса. согласно узлам серии 2.140-5с вып.1. Предусмотрена связь нижележащей кладки с антисейсмическим поясом, согласно узлам серии 2.260-3с вып.1.

Монолитные перемычки выполнены на всю ширину стены, согласно требованиям, п.7.113 СНиП РК 2.03-30-2017.

Противопожарные мероприятия

Противопожарные мероприятия в проекте предусмотрены в соответствии со СН РК 3.01-01-2013 "Градостроительство. Планировка и застройка городских и сельских поселений"; СНиП РК 2.02-05-2009* " Пожарная безопасность зданий и сооружений"; Степень огнестойкости здания, согласно приложения 3 СНиП РК 2.02-03-2012 - II. Количество эвакуационных входов соответствует требованиям СНиП 2.02-01-2001. Двери на путях эвакуации открываются по ходу движения людского потока.

Отделочные материалы, применяемые в проекте, предусмотрены несгораемые или трудно сгораемые.

Деревянные элементы подлежат антисептированию, окраске влагостойким и ан типиреновым составом в соответствии с требованиям СНиП 3.03.01-85. Электропроводка во всех помещениях предусматривается скрытой под штукатуркой.

Розетки заземлены.

До ввода объектов в эксплуатацию его необходимо оборудовать пожарным щитом с набором пожарного инвентаря.
Наружное пожаротушение предусмотрено от пожарных гидрантов, установленных в водопроводных колодцах при строительстве общественного здания.
Здание расположено на участке с соблюдением противопожарных разрывов.
К зданию обеспечен подъезд противопожарных машин.

Защита строительных конструкций от коррозии

Антикоррозийная защита строительных конструкций разработана в соответствии с требованиями СН РК 2.01-01-2013 "Защита строительных конструкций от коррозии".

Все металлические конструкции и изделия окрашиваются антикоррозионными красками в 2 раза.Защитный слой арматуры монолитных ж/б конструкций соответствует требованиям СНиП РК 5.03-34-2005 «Бетонные и железобетонные конструкции».

Деревянные конструкции предусмотрено пропитать антисептирующими и антипиреновыми составами.

Антикоррозийная защита строительных конструкций разработана согласно СН РК 2.01-01-2013 «Защита строительных конструкций от коррозии» Бетонные и железобетонные конструкции, соприкасающиеся с грунтом, изготовляются на сульфатостойком цементе по ГОСТ 22266-94.Защита от коррозии металлических конструкций осуществляется лакокрасочными материалами 1-ой группы - пентафталевыми эмалями ПФ-115 ГОСТ 6465-76 и ПФ-133 ГОСТ 926-82 или пентафталевыми лаками ПФ-170 и ПФ-171 ГОСТ 15907-70* с добавлением 10-15% алюминиевой пудры наносимых на предварительно огрунтованые металлические поверхности глифталевыми грунтовками ГФ-021 по ГОСТ 25129-82 или ГФ-0163 по ТУ 6-27-12-90.

Поверхности стальных конструкций перед нанесением защитных лакокрасочных покрытий зачищают от окислов (окалины, ржавчины, шлаковых включений) до 3 степени очистки согласно ГОСТ 9.402-2004 «Подготовка металлических поверхностей перед окрашиванием». Нарушенное в процессе электросварочных работ лакокрасочное покрытие зачищается согласно ГОСТ 9.402-2004 «Подготовка металлических поверхностей перед окрашиванием» и восстанавливается.

Антипросадочные мероприятия

Антипросадочные мероприятия в проекте приняты по требованиям СП РК 5.01-102-2013 «Основания зданий и сооружений».

Под фундаментами выполняется подушка из местного грунта высотой 1,5м.

В целях частичной ликвидации просадочных свойств грунта 1ИГЭ, в основании фундаментов выполнить грунтовую подушку из местного грунта оптимальной влажности до 18-20. Высота подушки 1,5 м. Подушку укатать тяжелыми катками послойно, толщиной слоя 25-30 см. При этом плотность грунта уплотненной подушки по всей толще должна быть не менее 1,60-1,75г/см3,

В проекте решено предусмотреть комплекс мероприятий:

-обратну засыпку фундаментов выполнить местным грунтом с послойным уплотнением (hупл.сл.=300мм) с доведением Yск.гр.=1.65кг/м3 (качественная засыпка пазух котлована), грунт в обратную засыпку засыпается с оптимальной влажностью.

Планировка застраиваемой площадки строительства должна выполняться с использованием путей естественного стока атмосферных вод.

Проектирование среды жизнедеятельности с учетом потребностей инвалидов и маломобильных групп населения

На территории пристройки в соответствии с разработанным рабочим проектом всепреграды (уступы, ступени, пандусы, деревья, осветительное, информационное и уличное техническое оборудование, а также край тротуара в зонах переходов через проезд) следует выделены полосами тактильного покрытия. Тактильное покрытие предусмотрено на расстоянии 0,8 м до преграды, края проезда, начала опасного участка, изменения направления движения и т.п.

6.2.5 Инженерное обеспечение, сети и системы

6.2.5.1. Водоснабжение и канализация.

Наружные сети водоснабжение и канализации

Водоснабжение

Рабочий проект внутриплощадочных сетей водопровода и канализации выполнен согласно:

- СН РК 4.01-02-2009 "Водоснабжение.Наружные сети и сооружения".
- СН. РК 4.01-03-2011 -"Канализация. Наружные сети и сооружения".

- Техничесий условия на водоснабжение и канализации за №207 от 02.07.2022 года, выданные ГКП «Шардара сервис»;;

Источником водоснабжения являются уличные сети централизованного водопровода.

Точкой подключения служит существующий сеть диаметром Ø110мм сети закольцованные.

Проектируемые сети водопровода запроектирована из полиэтиленовых труб по СТ РК ISO 4427-2-2014 марки PE100 SDR17 "питьевая" .

Ввод воды выполнить из трубы стальные сварные водогазопроводные, оцинкованные Д25мм

Трубопроводная арматура в колодцах - стальная, фасонные части -полиэтиленовые.

Проектируемые водопроводные колодцы приняты по ТПР 901-09-11.84 из сборных ж/б элементов по серии 3.900.1-14 выпуск 1 диаметром 1500 мм.Вокруг водопроводных колодцев следует предусматривать водонепроницаемые отмостки с уклоном 0,03 от сооружении. Ширина отмостки должна быть 1 м, бетон марки кл. В7.5, толщиной 150мм.

В качестве уплотняющего материала во фланцевых соединениях применяется мягкая эластичная резина толщиной 5мм. Пересечение пластмассовыми трубопроводами стенок колодцев предусмотрено с помощью пластмассовых гильз. Зазор между гильзой и трубопроводом заделать водонепроницаемым эластичным материалом. Соединение пластмассовых труб следует выполнить на втулках ПНД.

При обратной засыпке траншеи с пластмассовым трубопроводом над верхом трубы следует предусматривать защитный слой толщиной 30см из мягкого местного грунта, не содержащего твердых включений (щебня,камней,кирпичей и т.д) При этом применении ручных и механических трамбовка непосредственно над трубопроводом не допускается.

Грунт в основании под пластмассовой трубой и для присыпки не должен содержать камня,щебня,кирпича.

Земляные работы, монтаж сетей производить в соответствии с требованиями СНиП 3.02.01-83, СНиП 3.05.04-85* и СН РК 4.01-05-2002.

Выполнить промывка полиэтиленовых труб с дезинфекцией.

Выполнить гидравлическое испытание полиэтиленовых.

Наружное пожаротушение

Наружное пожаротушение осуществляется от существующего пожарного гидранта поселковой сети водопровода. На наружное пожаротушения принято 10 л/сек согласно "Пожарному регламенту по приложению 4." Места расположения пожарных гидрантов указываются на ближайших зданиях, на видном месте на высоте 2-2,5м от земли специальными указателями, выполненными с использованием флуоресцентных или других светоотражающих покрытий. Указательный знак выполняется из металла толщиной 1мм размером560Х710мм в соответствии с ГОСТ 12.4.026-76* "ЦВЕТА СИГНАЛЬНЫЕ И ЗНАКИ БЕЗОПАСНЫЕ",ГОСТ 12.4.000-75* "ССВТ.МОНТАЖНАЯ ТЕХНИКА ДЛЯ ЗАЩИТЫ ОБЪЕКТОВ.ОБЩИЕ ТРЕБОВАНИЯ".

Наружные сети канализации.

Канализационная сеть прокладывается полиэтиленовых безнапорных канализационных труб Д100мм по ГОСТ18599-2001 .Выпуски канализаций выполнено из чугунных Д100мм по ГОСТ 6942.0-98.

Суточный расход составляет 5,0м3/сут х 3 дня = 15,0м3. Сточные воды самотеком отводятся на наружный сеть канализации. Основание под трубопроводы канализации приняты согласно серии 3.008.9-6/86. Производство работ вести согласно СП РК 4.01-103-2013

Внутренние сети водопровода и канализации

Чертежи марки ВК разработаны на основании:

- задания на проектирование;
- чертежей марки
- СНиП РК 4.01-41-2006* "Внутренний водопровод и канализация зданий".

Расчет систем холодного и горячего водоснабжения произведен в соответствии со СНиП РК 4.01-41-2006.

В проекте разработаны следующие системы:

- хозяйственно-питьевой В1;
- горячее водоснабжение Т3;
- бытовая канализация К1;

«Для столовой, учебного центра и гостевого дома по адресу: Туркестанская обл, Шардаринский р-н, г. Шардара, ул. А. Касымов, уч. 34В» -борудуется системой хозяйственно-питьевого с подачей воды питьевого качества по СТ РК ГОСТ 51232-2003 на все нужды, вводом Ø32 мм.

Внутренние сети водопровода запроектированы тупиковыми и присоединяются к наружной водопроводной сети вводом Ø32мм. Сети водоснабжений выполнены из Трубы полиэтиленовые трубы Ø20 и Ø25,Ø32 марки ПЭ 63 ГОСТ 18599-2001 "питьевая"..

Магистральные трубопроводы водопровода прокладываются с уклоном i=0.002 в сторону ввода.

Трубы, прокладываемые открыто по стенам, под потолком окрашиваются масляной краской за 2 раза.

После монтажа систему подвергнуть испытанию на прочность и плотность гидравлическим способом.

Величина испытательного давления должна быть не менее 10 кгс/см2.

ГОРЯЧЕЕ ВОДОСНАБЖЕНИЕ - Т3

Горячее водоснабжение предусморено от бытовых емкостных электроводонагревателей типа "ARISTON". Внутренняя сеть горячего водопровода запроектирована из металлополимерных труб типа "МЕТАПОЛ"-Ø20.

При монтаже труб типа "Метапол" необходимо применить соединительные детали, строго соответствующие по конструкции данному типу труб.

КАНАЛИЗАЦИЯ - К1

Система канализации в гостиницы принята бытовая . Отвод сточных вод от санитарных приборов и технологического оборудования осуществляется самотеком в наружную канализационную сеть.

Внутренние сети канализации выполнены из полиэтиленовых канализационных труб ПНД 110 и ПНД 50 по ГОСТу 22689.2-89. Сети канализации внутри здания прокладываются над полом и под полом здания.

Вентиляционные стояки выводятся через кровлю на 0.5м. Канализационные выпуски предусматриваются из чугунных труб Ø100мм по ГОСТ 6942-98. Канализационные выпуски из чугунных труб окрашиваются антикоррозийной окраской ГФ-021.

Монтаж и приемку санитарно-технических устройств вести в соответствии с требованиями СНиП 3.05.01-85 "Внутренние санитарно-технические системы" и СН РК 4.01-

05-2002 "Инструкция по проектированию и монтажу сетей водоснабжения и канализации из пластмассовых труб".

Гидравлическое испытание системы производить при установленной водозаборной арматуре.

Основные показатели по водопроводу и канализации

Таблица 3

Наименование системы	Расчетный расход воды		
	м3/сут	м3/ч	л/с
Холодная вода в том числе горячая вода	0,43	0,66	0,80
Канализация	0,43	0,66	0,80+1,6

6.5.2. Отопление и вентиляция.

Отопление

Источник теплоснабжения - от настенного котла. Теплоноситель - горячая вода с параметрами 90-70°С.

Горячее водоснабжение решено от эл. водонагревателей -Аристонов.

Система отопления здания - горизонтальная двухтрубная с нижней разводкой.

К качестве нагревательных приборов приняты чугунные радиаторы CAL SU 500/100. Удаление воздуха предусмотрено через клапаны радиаторные, установленные в верхних пробках нагревательных приборов.

Спуск воды предусмотрен арматурой, которая имеет дренажные устройства.

Трубопроводы отопления приняты из стальных водогазопроводных труб по ГОСТ 3262-75. Трубы отопления в местах пересечения дверных проемов прокладывать в конструкции пола, в местах пересечения перекрытий, внутренних стен следует прокладывать в гильзах из труб стальных электросварных по ГОСТ 10704-91.

По окончании монтажа все места проходов труб заделать несгораемыми материалами, обеспечивающими необходимый предел огнестойкости ограждающих конструкций.

Трубопроводы, покрыть антикорозийным покрытием - лаком БТ-177 за 2 раза по грунтовке ГФ-021 за один раз.

Трубопроводы, проложенные в конструкции пола, в подпольном канале заизолировать изоляцией трубчатой d=13 мм K-FLEX.

Неизолированные трубопроводы покрыть масляной краской за 2 раза.

Гидравлическое сопротивление системы отопления составляет -24,8 кПа.

Снижение энергоемкости системы отопления выполнено: за счет повышения теплотехнических показателей ограждающих конструкций; регулирования теплоотдачи радиаторов с помощью автоматических терморегуляторов, установленных у приборов отопления.

Монтаж системы отопления вести в соответствии со СНиП 3.05.01-85 и технических требований фирм производителей оборудования.

Вентиляция

В здание запроектирована приточно - вытяжная вентиляция с механическим и естественным побуждением воздуха.

Воздухообмен по помещениям определен по кратностям.

Вентиляция с естественным побуждением воздуха запроектирована в санузле и в комнате уборочного инвентаря .

Вытяжная вентиляция с механическим побуждением предусмотрена в торговых залах системой В-1 с установкой канального вентилятора.

Приточная вентиляция запроектирована в торговых залах системой П1.

В приточном системе П1 установлено приточные агрегаты корпорации "VVS055-R-FFHVS" моноблочной

конструкции с системой автоматики.

В комплект установок входят П1:

панельный фильтр, водяной нагреватель, вентилятор PLUG, двигатель, шумоглушитель, узел регулирования тепловой мощности, щит автоматики.

Приточные установки П1 расположены в венткамере в техподполье, П2 расположены в актовом зале .

В качестве приточных и вытяжных воздухораздающих устройств установлены решетки Р150.

Воздуховоды приточно-вытяжных систем запроектированы из стали оцинкованной по ГОСТ 14918-80*.

Монтаж систем вентиляции и отопления выполнить в соответствии со СНиП 3.05-01-85.

6.5.3. Электротехнические решения

Наружные сети электроснабжения.

1.Исходные данные.

1.1.Исходными данными для разработки проекта являются :

- задание на проектирование
- чертеж генерального плана
- технические условия №18-0747-2760 от 10.10.2022г. выданные АО "Оңтүстік Жарык Транзит".

1.2.По степени надежности электроснабжения проектируемый объект относится к III категории

2.Внеплощадочные электрические сети.

Электроснабжение Магазин осуществляется от существующий ВЛИ-0,4кВ распределительными сетями (М1) в земле кабелем марки АВБбШВ-1,0 сечением 3х16+1х6 мм² протяженностью 27м и мощностью Рр=12,48кВт.

По степени надежности электроснабжения все электроприемники относятся к потребителям 3 категории.

Прибор учета электроэнергии предусматривается на существующий ВРУ.

Кабели 1кВ прокладываются в траншее на глубине - 0,7 м,

Кабели проложить на расстоянии 0,3-0,6 м от кромки асфальтного покрытия.

В местах пересечения с другими подземными коммуникациями и автодорогами, кабели проложить в гибких двустенных гофрированных трубах. При пересечении ВЛ с автомобильными дорогами категорий III-V расстояние по вертикали от проводов ВЛ до проезжей части дорог при наибольшей стреле провеса должно быть не менее 6 м.

Для защиты обслуживающего персонала от поражения электрическим током, проектом предусматривается защитное заземляющее устройство и зануление, выполненное в

соответствии с ПУЭ РК 2015 и СП РК-4.04-106-2013. Питание электроприемников объекта осуществляется от источника напряжения 380/220В с глухозаземленной нейтралью с системой заземления TN-C-S.

Все электромонтажные работы выполнить в соответствии с ПУЭ РК 2015 и серии А11-2011.

Молниезащита.

В качестве заземлителей может использоваться железобетонный фундамент здания при условии обеспечения непрерывной электрической связи по их арматуре и присоединения ее к закладным деталям с помощью сварки.

Все электромонтажные работы выполнить в соответствии с действующими нормами и правилами.

Электрооборудования и электроосвещение.

Электротехническая часть проекта выполнена на основании задания на проектирование, чертежей строительной части и смежных разделов и в соответствии с требованиями технической и нормативной документации.

Согласно, акту обследования технического состояния здания сети освещения, подлежат полной замене.

Демонтируемое оборудование и материалы дальнейшему использованию не подлежат.

В качестве ШУРв принять существующий распределительный щит. Силовые токоприемники представлены электроприводами, вентсистемы и электроводонагреватели. В существующей ШУРв установить автоматический выключатель для подключение соответствующей нагрузки.

Оборудования и изделия согласно, заданию на проектирования, которые не подлежат замене:

1. Вводно-распределительный щит с узлом учета (ШУРв);
2. Щиты распределительные силовые;
3. Сети магистрального и распределительного электрооборудования; Оборудования и изделия, которые подлежат замене:

1.Групповые щиты освещения.

2.Электроосветительные приборы (светильники).

3.Электроустановочные изделия электропроводки.

ЭЛЕКТРООСВЕЩЕНИЯ.

В разделе выполнено, согласно заданию на проектирования, замена групповых щитков, электроосветительных приборов (светильники), электроустановочные изделия и электропроводка системы электроосвещения.

Напряжение сети рабочего и аварийного освещения ~220В. Нормы освещенности приняты в соответствии со СН РК 2.04-01-2011 и СП РК 2.04-104-2012.

Выбор типов светильников произведен в соответствии с назначением помещений, их строительных данных, конструктивной особенностью светильника и высотой подвеса. Световые указатели «Выход» устанавливаются на путях эвакуации и у выходов из помещений.

В качестве осветительных щитков приняты щиты-боксы типа ЩРВ с установкой модульной аппаратуры. Групповая сеть освещения выполняется кабелем ВВГнг(А)-LS в трубах ПВХ по стенам под штукатуркой, и в пустотах плит перекрытия без трубы.

Для защиты групповых линий, питающих штепсельные розетки, предусматривается устройство защитного отключения (УЗО). Штепсельные розетки и выключатели устанавливат на высоте 1,8 м от пола.

Для продолжения работы группы аварийного и эвакуационного освещения, в светильниках для аварийного освещения предусмотрен блок аварийного питания типа CONVERSION KIT.

Для эвакуационного освещения блок аварийного питания предусмотрен в комплекте со светильниками.

Разделом предусмотрено подключение к сетям электроснабжения вновь устанавливаемое оборудования системы вентиляции, горячего водоснабжения, прибора пожарной сигнализации. Подключение выполнено кабелями ВВГнг(А)-LS в трубах ПВХ по стенам под штукатуркой, и в пустотах плит перекрытия без трубы. Силовые щиты приняты щиты-боксы типа ЩРВ с установкой модульной аппаратуры.

ЗАЩИТНЫЕ МЕРОПРИЯТИЯ.

Для зануления электрооборудования предусматривается дополнительная жила.

Система заземления существующее TN-C-S.

Молниезащита существующая, кровля подсоединена к наружному контуру заземления. С кровли к наружному контуру заземлению имеются спуски из стали полосовой, расположенные под слоем штукатурки.

Наружный контур заземления существующая, выполненная из вертикальных и горизонтальных заземлителей.

Зануление технологического и инженерного оборудования выполнено по магистральной схеме самостоятельным проводником, прокладываемым от щитов с присоединением его к нулевому защитному проводнику питающей сети перед счетчиком.

Повторное заземление нулевого защитного проводника выполнить соединением к внутреннему контуру заземления.

На вводе в здание имеется система уравнивания потенциалов. Металлические части системы отопления, водоснабжения, горячего водоснабжения, канализации, оборудования и защитные проводники питающей электросети, присоединяются к контуру заземления. Имеется существующая дополнительная система уравнивания потенциалов в душевой, выполненная путем присоединения металлического корпуса душевой к защитной шине вводного щита.

Все электромонтажные работы выполнить в соответствии с действующими ПУЭ РК нормами и правилами

Таблица 4

1	Категория электроснабжения		III
2	Напряжение	В	380/220
3	Установочный мощность	кВт	66.2
4	Расчетный мощность	кВт	49.62
5	Расчетный ток	А	83.76

6.5.4. Наружные сети газоснабжения

Настоящий рабочий проект разработан на основании:

- задание на проектирование;
- топографической съемки;

- технических условий на подключения объекта к сетям газоснабжения выданное АО "KazTransGas" за №11-гор-2023-000000618 от 31.01.2023 г;

-Площадка строительства характеризуется следующими показателями:

- система высот и координат-городская;

Строительство газопровода выполнять в полном соответствии с требованиями:

СН РК 4.03-01-2011 "Газораспределительные системы",

СП РК 4.03-101-2013 "Газораспределительные системы",

СП РК 1.03-103-2013 "Геодезические работы в строительстве",

СН РК.1.03-14-2011 "Охрана труда и техника безопасности в строительстве",

РДС РК 4.03-04-2001. Положения о надзоре за строительском и реконструкцией систем газоснабжения и другими нормативными документами, регламентирующими требования и правилами производства работ при строительстве газопроводов и настоящей документацией.

Проектом предусматривается:

- Прокладка газопровода среднего давления от точки врезки до здании в подземном и в надземном исполнении из полиэтиленовых и из стальных труб.

Газопровод среднего давления запроектирован из полиэтиленовых труб ПЭ100 SDR11 СТ РК ГОСТ 50538-2011 и из стальных труб по ГОСТ 10704-91.

Таблица 5

	Протяженность газопровода среднего давления из полиэтиленовых труб ПЭ100 SDR11	Протяженность газопровода среднего давления из стальных электросварных труб по ГОСТ 10704-91
Гостевой дом	Д32 мм - 23,0 п.м.	Д25х2,5 – 10 п.м
Итого:	23,0 п.м.	1,5 п.м.

Мощность предприятия

Максимально часовая и годовая потребность (расчетный расход) газового топлива м3/час и м3/год

Таблица 6

№ п/п	Потребители	Часовой расход газа м3/час	Годовой расход газа м3/год
1.	Гостевой дом	5	600,42

Нормы расхода газа, годовые и максимально-часовые расходы газа.

Для определения расхода газопотребления населением, коммунально-бытовым, промышленным объектам газопроводных сетей выполнен расчет согласно требованиям и рекомендациям следующих нормативных документов:

Расход газа на горячей воды (на бытовые нужды) котельный и газового водонагревателя определена согласно СП РК 4.03-101-2013 «Газораспределительные системы» п.4.2.3. Приложение А, таблица А1.

Гидравлический расчет газопровода среднего давления.

Диаметры газопровода среднего давления определены гидравлическим расчетом, исходя из условий обеспечения газоснабжения потребителей в часы максимального потребления при максимально-допустимых перепадах давления.

Гидравлический расчет давления газопровода выполнен по программе.

Подземный газопровод среднего давления

Газопроводы среднего давления запроектированы из полиэтиленовых труб ПЭ 100 ГАЗ SDR11 по СТ РК ГОСТ 50538-2011 с коэффициентом запаса прочности 3,2 в подземном варианте и частично в надземном варианте из стальных электросварных труб по ГОСТ 10704-91.

Диаметры газопровода среднего давления определены гидравлическим расчетом, исходя из условий обеспечения газоснабжения потребителей в часы максимального газопотребления при максимально-допустимых перепадах давления.

Прокладка газопровода до верха трубы 1,3 м. Газопровод в траншею укладывается на песчаное основание толщиной 10см и присыпается просеянным грунтом без твердых включений на высоту 20см с послойной трамбовкой.

Обозначение трассы газопровода предусматривается путем установки опознавательных знаков, укладки сигнальной ленты без металлической полосы по всей длине трассы и изолированного медного провода сечением 2,5 мм2 с выходом концов его на поверхность под ковер контрольных пунктов.

Сигнальная лента без металлической полосы шириной не менее 0,2 м с несмываемой надписью «Осторожно ГАЗ» предусмотрена на расстоянии 0,2 м от верха присыпанного полиэтиленового газопровода.

На участках пересечений газопроводов с подземными инженерными коммуникациями сигнальная лента должна быть уложена вдоль газопровода дважды на расстояние не менее 0,2 м между собой и на 2 м в обе стороны от пересекаемого сооружения в соответствии с проектом.

Укладку полиэтиленовых труб в траншею производить:

1) при температуре окружающего воздуха выше +100С уложить газопровод свободным изгибом (змейкой) с засыпкой – в наиболее холодное время суток;

2) при температуре окружающего воздуха ниже + 100С возможна укладка прямолинейно, а засыпку газопровода производить в самое теплое время суток.

Переходы через автодороги выполнены в подземном варианте в полиэтиленовых футлярах. Для отбора проб воздуха в футляре предусматриваются контрольные трубки под ковер. Футляр газопровода должен быть герметично заделан с двух концов.

Согласно СП РК 4.03-101-2013 п.6,94 работы по укладке газопроводов рекомендуется производить при температуре наружного воздуха не ниже минус 15оС и не выше плюс 30оС.

Повороты в вертикальной и горизонтальной плоскостях полиэтиленового газопровода выполняются с помощью полиэтиленовых отводов по ТУ 6-19-359-87.

При входе и выходе из земли полиэтиленовых труб выполненный с использованием отвода с закладными элементами (ЗН) и соединений «полиэтилен-сталь» на вертикальном участке заключаются в футляр.

В футлярах выходов и входов предусмотрены не разъемные узлы соединений «полиэтилен-сталь». Футляр газопровода должен быть герметично заделан с двух концов.

Для отбора проб воздуха предусмотрены контрольные трубки под ковер.

При пересечении местных дорог газопровод заключается в полиэтиленовые футляры. На конце футляра устанавливается контрольная трубка с выводом под ковер.

Контроль качества сварных стыков полиэтиленового газопровода среднего давления согласно СН РК 4.03-01-2011 (табл. 14-100%)

Монтаж и испытание газопровода из полиэтиленовых труб вести в соответствии с требованиями СН РК 4.03-01-2011.

Надземная прокладка (среднее давление).

Надземные газопроводы среднего давления III-категорий запроектированы из стальных электросварных труб д25х3,0 по ГОСТ 10704-91.

Крепление надземного газопровода предусмотрено на опорах Н=3,5м. Компенсация температурных удлинений газопровода осуществляется за счет углов поворота и выходов газопровода из грунта.

Для отключения потребителей от газа при аварийно-восстановительных и профилактических работах на надземном газопроводе предусмотрено установка отключающих устройств- задвижки 30с41нж на высоте 1,8 м, на подземном газопроводе устанавливаются подземные полиэтиленовые шаровые краны, компаний George Fisher (или аналог) ПЭ 100 SDR 11 в безколодезной установке. Краны оснащены удлиненным штоком узла управления, размещенном в футляре с выходом под ковер. Места установки отключающих устройств должны быть защищены от несанкционированного доступа к ним посторонних лиц.

При пересечениях надземного газопровода с ЛЭП до 0,4кВ предусмотрена защитный футляр из ПЭ 80 SDR21 д75х3,6; а также предусмотрена защитное заземление газопровода на отдельно стоящей опоре через каждые 50м.

При пересечениях и параллельной прокладки надземного газопровода с ЛЭП 10-35кВ предусмотрена защитное ограждение от падения проводов с заземлением.

Очистка полости и испытание газопровода.

После окончания работ по монтажу газопровода проектом предусматривается испытание газопровода на герметичность воздухом в соответствии с требованиями МСН 4.03-01-2003. Перед испытанием на герметичность внутренняя полость газопровода должна быть очищена в соответствии с проектом производства работ. Очистку полости внутренних газопроводов следует производить перед их монтажом продувкой воздуха.

Очистка полости, а также проверка на герметичность осуществляется по специальной инструкции под руководством комиссии, состоящей из представителей подрядчика, заказчика, органов технадзора и представителей комитета по Чрезвычайным ситуациям.

Инструкция составляется заказчиком и строительно-монтажной организацией применительно к конкретному трубопроводу с учетом местных условий производства работ, согласовывается с комитетом по «ЧС», проектной организацией и утверждается председателем комиссии Инструкция по очистке полости, испытанию трубопроводов на герметичность должна предусматривать:

- способы, параметры и последовательность выполнения работ;
- методы и средства выявления и устранения отказов
- схему организации связи, так как проведения испытаний и очистка при отсутствии бесперебойной связи не допускается;
- требования пожарной, газовой, технической безопасности и указания о размерах охранной зоны.

Испытания подземных газопроводов следует производить после их монтажа в траншее и присыпке выше верхней образующей трубы не менее чем на 0,2 м или после полной засыпки траншеи.

До начала испытаний на герметичность газопровод выдержать под испытательным давлением в течении времени, необходимого для выравнивания температуры воздуха в газопроводе с температурой грунта СП РК 4.03-101-2013.

Надземный газопровод стальной среднего давления Р=0,3МПа испытательное давление на прочность 0,45 МПа в течении часа.

Подземный газопровод полиэтиленовый среднего давления Р=0,3МПа испытательное давление на прочность 0,6 МПа в течении 24 часов.

Антикоррозийные мероприятия

Проект разработан в соответствии с требованиями СН РК 2.01-01-2013, СП РК 2.01-101-2013* "Защита строительных конструкций от коррозии".

Для защиты от атмосферных коррозий надземные газопроводы и арматуру окрасить эмалью ПФ-115, по 2-м слоям грунтовки ГФ-021. После монтажа и испытания надземный газопровод окрасить масляной краской в желтый цвет, опоры - в черный цвет, а запорную арматуру - в красный цвет.

6.5.5. Пожарная сигнализация

Разработка рабочей документации автоматической пожарной сигнализации и системы оповещения о пожаре выполнена на основании технического задания на проектирование, архитектурно-планировочных решений и в соответствии с требованиями СН РК 2.02-11-2002*, СН РК 2.02-02-2012, СН РК 2.02-01-2019 и СП РК 2.02-101-2014*.

В соответствии с требованиями нормативных документов, здания оснащаются системой автоматической пожарной сигнализации.

Система пожарной сигнализации рассчитана на непрерывную, круглосуточную работу и предназначена для своевременного обнаружения очага возгорания, оповещения об этом.

Средствами пожарной сигнализации оборудуются все помещения здания, за исключением помещений с «мокрыми» процессами.

В каждом защищаемом помещении установлено не менее 2-х пожарных извещателей. На путях эвакуации, на стенах, устанавливаются пожарные извещатели ручного действия типа ИПР 513-10.

Система пожарной сигнализации выполняется на базе приборов фирмы "Болид".

В качестве центрального пульта контроля и управления принят пульт контроля и управления "С 2000М".

Такая система позволяет вести наблюдение за состоянием объекта, а также управление группами реагирования при обработке тревожной ситуации на объекте.

Пожарная сигнализация помещений здания строится на приборах ПКП-1 "С2000-4" и ПКУОП-1 "С2000М" которые устанавливаются в помещение 4 на отм. 0.000.

Предусмотрен резерв информационной емкости приемно-контрольных приборов не менее 10%.

Дымовые пожарные извещатели типа ИП-212-141 устанавливаются на потолке контролируемых помещений таким образом, чтобы расстояние между извещателями не превышало 9м, а расстояние от извещателя до стены не превышало 4,5м, тепловые пожарные извещатели типа ИП-103-5/4С-А3 устанавливаются на потолке контролируемых помещений таким образом, чтобы расстояние между извещателями не превышало 5м, а расстояние от извещателя до стены не превышало 2,5м.

Пожарные извещатели ручного действия типа ИПР 513-10 устанавливаются на путях эвакуации, на стенах. Высота установки - 1,5 м от уровня пола.

Шлейфы пожарной сигнализации выполняются проводами с медными жилами КПСВВнг(А)-FRLS 1х2х0.5, с укладкой их по потолкам. Кабели прокладываются скрыто по потолку и в кабель-каналах по стенам.

СИСТЕМА ОПОВЕЩЕНИЯ ЛЮДЕЙ О ПОЖАРЕ принята по 2 типу, световая и звуковая сигнализация выполнена сиреной со строблампой.

Проводка светозвуковой излучателя Маяк-12-КП выполняется в штрабе в трубах ПВХ диам. 20 мм. кабелем ВВГнг(А)-FRLS 3х1,5мм.

Установки пожарной сигнализации в части надежности электроснабжения отнесены к электроприемникам 1 категории, поэтому электропитание осуществляется через

резервируемый источник питания. Переход на резервное питание происходит автоматически при отключении основного без выдачи сигнала тревоги. Основное питание-сеть 220В, резервированный источник-встроенные аккумуляторные батареи. Световой указатель "Выход" предусматривается в электротехнической части проекта.

Защитное заземление электроустановок следует выполнить в соответствии с ПУЭ РК и технической документацией на оборудование. Монтаж пожарной сигнализации необходимо осуществлять в строгом соответствии с паспортом, техническим описанием и инструкцией по эксплуатации..

6.3. Инженерно-технические мероприятия по предупреждению чрезвычайных и взрывопожароопасных ситуаций.

Категория производства здания отсутствует.

Здание 2-ой степени огнестойкости.

Здание оснащается пожарной сигнализацией, первичными средствами пожаротушения, установками газового пожаротушения.

Для обеспечения безопасной эвакуации людей из здания проектом предусмотрены следующие мероприятия:

- ширина коридоров, проходов, дверей принята в соответствии с требованиями строительных норм и правил;
- принято нормативное освещение на путях эвакуации, аварийное освещение;
- двери на путях эвакуации открываются по направлению выхода из здания.

Деревянные и металлические конструкции покрываются огнезащитным покрытием.

Строительные конструкции здания и их отделка на путях эвакуации предусмотрена из слабогорючих трудновоспламеняемых, с умеренной дымообразующей способностью материалов.

6.4 Охрана окружающей среды.

В связи с вступлением с 1 июля 2021 года в действие Экологического кодекса Республики Казахстан от 2 января 2021 года № 400 – VI ЗРК государственная экологическая экспертиза будет, проходит отдельно.

Воздействие на атмосферный воздух. Источники загрязнения атмосферного воздуха при эксплуатации объекта не выявлены.

Перечень загрязняющих веществ выбрасываемых в атмосферу на период строительстве объекта.

Таблица 7

Код загр. веще-ства	Наименование вещества	Выброс вещества г/с	Выброс вещества, т/год
1	2	7	8
0123	Железо (II, III) оксиды /в пересчете на железо/ (277)	0.021794	0.018816

0143	Марганец и его соединения /в пересчете на марганца (IV) оксид/ (332)	0.0004558	0.001399
0301	Азота (IV) диоксид (4)	0.0127127	0.0227928
0304	Азот (II) оксид (6)	0.0010182	0.0234281
0328	Углерод (593)	0.0001636	0.003025
0330	Сера диоксид (526)	0.0011559	0.006588
0337	Углерод оксид (594)	0.0200129	0.02825
0342	Фтористые газообразные соединения /в пересчете на фтор/ (627)	0.0001083	0.000375
0344	Фториды неорганические плохо растворимые - (алюминия фторид, кальция фторид, натрия гексафторалюминат) (625)	0.000477	0.00165
0616	Диметилбензол (смесь о-, м-, п-изомеров) (203)	0.00867	0.07227
0621	Метилбензол (353)	0.00723	0.02945
1042	Бутан-1-ол (102)	0.001486	0.00514
1119	2-Этоксиэтанол (1526*)	0.002215	0.0080165
1210	Бутилацетат (110)	0.0014	0.005448
1301	Проп-2-ен-1-аль (482)	0.00003	0.00072
1325	Формальдегид (619)	0.00003	0.00072
1401	Пропан-2-он (478)	0.003033	0.020814
1555	Уксусная кислота (596)	0.003157	0.0025
2750	Сольвент нафта (1169*)	0.00412	0.01428
2752	Уайт-спирит (1316*)	0.00758	0.031876
2754	Углеводороды предельные С12-19 /в пересчете на С/ (592)	0.0123	0.0232
2902	Взвешенные вещества	0.00619	0.03941
2908	Пыль неорганическая: 70-20% двуокиси кремния (шамот, цемент, пыль цементного производства - глина, глинистый сланец, доменный шлак, песок, клинкер, зола, кремнезем, зола углей казахстанских месторождений) (503)	0.007111	0.0048474
2930	Пыль абразивная (1046*)	0.0026	0.001685

	В С Е Г О:	0.1250504	0.3667008

Работа строительной техники используются при отрывке траншей, при обратной засыпке траншеи, при земляных работ, при доставке рабочих инструментов и сырьевых ресурсов для строительства. Все исходные данные взяты из ресурсной сметы.

При разработке раздела по охране атмосферного воздуха от загрязнения были использованы расчетные показатели для выбросов загрязняющих веществ в атмосферу в соответствии с существующими методиками расчета.

Расчет валовых выбросов произведен с помощью программного комплекса «Эра-Воздух». V - 2.0.350 (приложение). Валовые выбросы от двигателей передвижных источников не нормируются и в общий объем выбросов вредных веществ не включаются.

Валовый выброс от автотранспорта не нормируется в соответствии с п. 6 статьи 28 Экологического кодекса РК и в общий объем выбросов вредных веществ не включается. Максимально-разовый выброс от передвижных источников включѐн в расчѐт рассевания приземных концентраций загрязняющих веществ, чтобы оценить воздействие объекта в целом на окружающую среду.

Нормируемые выбросы загрязняющих веществ от стационарных источников, предлагаемые в качестве нормативов ПДВ на период строительства, составят:

Таблица 3

Как показывают результаты расчетов при строительстве, по всем выбрасываемым веществам, группам суммаций и пыли концентрации ни в одной расчетной точке не превышают ПДК (на границах РП). Таким образом, результаты расчетов свидетельствуют о соблюдении гигиенических стандартов качества атмосферного воздуха по всем веществам, выбрасываемым источниками при строительстве.

В соответствии с постановлением Правительства Республики Казахстан 20 марта 2015 года №237 «Санитарно-эпидемиологические требования по установлению санитарно-защитной зоны производственных объектов» нормативная санитарно-защитная зона составляет 50 м, 5 класс опасности.

Проектом предусмотрено: устройство площадок, проездов и дорожек с твердым покрытием; установка малых форм архитектуры (скамеек и урн); максимальное озеленение территории свободной от застройки.

По периметру участка предусматриваются ветро и пылезащитные полосы древесных и кустарниковых насаждений.

Воздействие на водные ресурсы.

Водоснабжение согласно тех.условии предусмотрено от существующей водопроводной сети. Горячее водоснабжение - от электроводонагревателя Аристон. Отвод сточных вод от санитарных приборов осуществляется самотеком в наружную сеть канализации. Внутренние сети канализации выполнены из пластмассовых канализационных труб по ГОСТ 22689-89 диаметром 50мм и 100мм. Выпуски канализации выполнены из чугунных канализационных труб по ГОСТ 6942-98. Для ограждения канализационных стояков выполнить приставные короба. Против ревизий на стояках выполнить люки разм.30х40см. Монтаж и приемку санитарно-технических устройств вести в соответствии с требованиями СНиП 3.05.01-85 "Внутренние санитарнотехнические системы" и СН РК 4.01-05-2002 "Инструкция по проектированию и монтажу сетей водоснабжения и канализации из пластмассовых труб". Гидравлическое испытание системы производить при установленной водозаборной арматуре. Вентиляционные канализационные стояки вывести выше кровли на 0,3м.Отверстия для пропуска труб через стены и фундаменты здания выполнить с зазором 0,2м между трубопроводом и строительными конструкциями с заделкой отверстия в стене эластичным водогазонепроницаемым материлом

Период строительства.

В процессе строительства объекта вода используется на хозяйственно-бытовые нужды, производственные нужды и для питьевых нужд работников вовлеченных в строительство.Техническое водоснабжение – привозное, объем воды по ресурсной смете составит- 164 м3 . Хозяйственно–питьевая вода – привозная. Расход питьевой воды на период строительных работ составит 180 м3 /год На период строительства сброс хозяйственно-бытовых сточных вод осуществляется в биотуалет, с последующим вывозом по договору со спец. организацией на ближайшие очистные сооружения. Производственные сточные воды в процессе строительных работ отсутствуют. Потребление воды рассчитано согласно норм расхода воды по СН РК 4.01-41-2006 и составляет: Водопотребление на хозяйственно-бытовые нужды определяется из расчета расхода воды на 1 работника учреждения 25 л/сутки. Рабочих 42. 270 рабочих дней. Расчет водопотребления на одного человека G=(1 * 25) * 10-3 *42*270= 11 340 м3 /год.

Отходы производства и потребления. Объем образования отходов при строительстве в таблице:

Отходы производства и потребления. Объем образования отходов при строительстве в таблице.

Таблица 8

Наименование и код отходов	Образование, т/год	Размещение, т/го	Передача сторонним организациям, т/го
1	2	3	4
В ПЕРИОД СТРОИТЕЛЬСТВА			
Всего	0,3284		0,3284
в.т.ч.отходы производства	0,1974		0,1974
отходы потребления	0,131	-	0,131
Янтарный уровень опасности			
Остатки лакокрасочных	0,07675	-	0,07675
Промасленная ветошь	0,1016		0,1016
Зеленый уровень опасности			
Огаркисварочных электродов	0,015	-	0,015
Твердо бытовые отходы	0,131	-	0,131
Отходы обрывки лом пластмассы	0,00405	-	0,00405

Воздействия на растительный мир. Основное воздействия на растительный покров приходиться при строительных работ основными источниками воздействия на растительный покров являются транспортные средства, снятия плодородного слоя, копательные работы и др. Основными видами воздействия являются уничтожение живого напочвенного покрова в полосе отвода на подготовительном этапе. Произрастания эндемиков (естественных древесных форм растительности характерных для данного региона) на территории расположения объекта не наблюдается. Редких и исчезающих

растений в зоне влияния нет. Естественные пищевые и лекарственные растения отсутствуют.

Недра. В связи с отсутствием потребности объекта в минеральных и сырьевых ресурсах в период строительства и эксплуатации, вопросы добычи и переработки полезных ископаемых в настоящем проекте не рассматриваются. Негативное влияние на недра отсутствует.

Воздействие объекта на территорию, условия землепользования

Период эксплуатации. Отрицательное воздействие на почвенный покров отсутствуют. Период строительства. При ремонтных работ вредные технологические процессы отсутствуют. Зеленые насаждения, ирригационная система и прилегающая территория сохраняются. Уровень шума не должен превышать допустимого санитарными нормами. Основными факторами площадного воздействия на почвенный покров являются пыление. При пылении происходит угнетение растительного покрова, а на поверхности почвы образуется слабопроницаемая для осадков корка, формирование которой может привести к изменению влагонакопления в почвах и, соответственно, их трансформации. Это выражается в увеличении поверхностного стока и, как следствие, возникает тенденция к образованию отакыренных участков и вторичных солонцов. Воздействие на земельные ресурсы, почвы и геологическую среду оценивается как локальное, средней продолжительности, незначительное. Значимость воздействия – низкая. Так же потенциальными источниками загрязнения почвы за пределами строительной площадки будут являться выхлопные газы автотранспортов. В силу временного характера, периодичности их действия, сравнительно низкой интенсивности пыления и выбросов, а так же благоприятных для рассеивания метеоклиматических условий, воздействие на почвенный покров этого фактора будет крайне незначительным и практически неуловимым.

Вывод

Настоящий раздел «Оценка воздействии на окружающую среду» разработан в соответствии с требованиями «Инструкции по проведению оценки воздействия намечаемой хозяйственной деятельности на окружающую среду при разработке предплановой, плановой, предпроектной и проектной документации», утвержденной приказом Министра охраны окружающей среды Республики Казахстан от 28 июня 2007 года №204-П и «Методики определения нормативов эмиссии в окружающую среду», утвержденной приказом Министра охраны окружающей среды Республики Казахстан от 16 апреля 2012 года № 110-Ѳ.

Санитарно-эпидемиологические требования площадки строительства

На строительной площадке выполняются требования санитарных правил «Санитарно-эпидемиологические требования к условиям труда и бытового обслуживания при строительстве, реконструкции, ремонте и вводе, эксплуатации объектов строительства» утвержденный приказом Министра национальной экономики РК от 28 февраля 2015 года № 177, которые определяют требования к условиям труда и бытового обслуживания при строительстве, реконструкции, ремонте и вводе, эксплуатации объектов строительства».

Работодатель обеспечивает постоянное поддержание условий труда, отвечающих требованиям настоящих Санитарных правил.

Бытовые административно-хозяйственные помещения рассчитаны на работающих в наиболее многочисленную смену и размещены в контейнерных помещениях.

Санитарно-бытовые помещения размещаются с подветренной стороны на расстоянии не менее пятидесяти метров от разгрузочных устройств, бункеров, бетонно-растворных узлов и других объектов, выделяющих пыль, вредные пары и газы.

На каждой строительной площадке предоставляется и обеспечивается следующее обслуживание в зависимости от числа работающих и продолжительности работ: санитарные и умывальные помещения, помещения для переодевания, хранения и сушки одежды, помещения для принятия пищи и для укрытия людей при перерывах в работе по причине неблагоприятных погодных условий.

Медицинское обеспечение – создается медпункт укомплектованный средствами первой помощи пострадавшим (аптечка с медикаментами, носилки, фиксирующие шины и тд).

Питание строительных рабочих обеспечить доставкой горячих блюд в термосах заключив договор с рядом расположенным кафе.(141)

На рабочих местах размещаются устройства питьевого водоснабжения и предусматривается выдача горячего чая, минеральной щелочной воды, молочнокислых напитков. Оптимальная температура жидкости плюс 12 – 15 С°.(105)

Рабочим и инженерно-техническому персоналу выдается специальная одежда, специальная обувь и другие средства индивидуальной защиты в соответствии с порядком и работников специальной одеждой, специальной обувью и другими средствами нормами обеспечения индивидуальной и коллективной защиты, санитарно-бытовыми помещениями и устройствами, за счет средств работодателя.(108)

Выдаваемые работникам средства индивидуальной защиты соответствуют их полу, росту и размерам, характеру и условиям выполняемой работы и обеспечивать в течение заданного времени снижение воздействия вредных и опасных факторов производства. (109)

Работодатель организует надлежащий уход за средствами индивидуальной защиты и их хранение, своевременно осуществляет химчистку, стирку, ремонт, дегазацию, дезактивацию, обезвреживание и обеспыливание специальной одежды, специальной обуви и других средств индивидуальной защиты, устраиваются сушилки и камеры для обеспыливания для специальной одежды и обуви. (110)

Стирка спецодежды, а в случае временного проживания строительных рабочих вне пределов постоянного места жительства нательного и постельного белья, обеспечивается прачечными как стационарного, так и передвижного типа с центральной доставкой грязной и чистой одежды, независимо от числа работающих. (136)

Канализацию строительной площадки обеспечить установкой биотуалетов.

Душевые разместить в инвентарном типовом вагончике с подводкой воды по временным сетям водопровода в летнее время использовать открытую площадку для умывания, которую отсыпать щебнем.

6.5 Организация строительства

Продолжительность строительства

При производстве строительно-монтажных работ необходимо соблюдать правила техники безопасности согласно СН РК 1.03-05-2011г. «Охрана труда и техника безопасности в строительстве», а также отраслевые правила и указания по технике безопасности. Определение срока продолжительности строительства произведено в соответствии с требованиями и нормативными данными СНиП РК 1.04.03-2008

«Нормы продолжительность строительства» Продолжительность строительства данного объекта принята согласно СНиП РК 1.04.03-2008 часть 2 «Нормы продолжительности строительства и задела в строительстве предприятий, зданий и сооружений», разделы «столовой , учебного центра и гостевого дома» пункт 7 и она составляет 7 месяцев, в т.ч. подготовительный период – 0,5 месяца.

Начало строительства запланировано в 2023 год.

6.6 Сметная документация

Согласно задание на проектирование сметная документация не требуется.

7. РЕЗУЛЬТАТЫ ЭКСПЕРТИЗЫ

7.1 Оценка принятых проектных решений

В соответствии с Правилами определения общего порядка отнесения зданий и сооружений к технически и (или) технологический сложным объектам, утвержденным приказом Министерства национальной экономики Республики Казахстан от 28.02.2015 года №165, а также Приказа МНЭ РК №335 от 28.07.2016 года «О внесении изменений в приказ Министерства национальной экономики РК №165 от 28.02.2015 года разработчиком проекта установлен II уровень ответственности (технический несложный).

В целом проект разработан в необходимом объеме, в соответствии с заданием на проектирование, иными исходными данными, техническими условиями и требованиями.

Проектные решения с учетом внесенных изменений по разделу 7.2. соответствуют нормативным требованиям по санитарной, экологической, пожарной безопасности, функциональному назначению объекта.

7.2 Дополнения и изменения, внесенные в рабочий проект в процессе экспертизы:

В процессе рассмотрения по замечаниям и предложениям ТОО «Kaz Expertise» в рабочий проект **«Строительство столовой, учебного центра и гостевого дома по адресу г.Шардара, ул А.Касымова , №34В с наружными инженерными сетями»**внесены следующие изменения и дополнения:

Общие замечания

Название объекта приведены в соответствии:

Общая пояснительная записка и чертежи откорректированы в соответствии с ГОСТ 21.101-97.

Раздел "Архитектурно-конструктивное решение"

1. Согласно приказу КДС и ЖКХ МНЭ РК №106-нқ от 21.04 .2016 раздел АС представлен в формате PDF;
2. Представлено содержание отчета геологий;
3. По периметру здания выполняется парапет;
4. В общих данных откорректирована отмостка согласно чертежам;
5. На фасадах показаны ссылки на крыльца, пандус и козырьки;
6. Указана расход горизонтальной сетки СГ-1;
7. На плане фундаментов проставлены размеры, дана маркировка фундаментам, проставлены угловые отметки согласно разделу ГП;
8. Представлен содержание паспорта проекта; Паспорт рабочего проекта выполнена согласно СН РК 1.02-03-2011 Форме Ф-3;
9. Ведомость отделки фасада заполнена согласно эскизному проекту;
10. В ОПЗ отображено объемно-планировочное и конструктивное решение зданий в целом, добавлены антипросадочные, антикоррозийные, антисейсмические, противопожарные мероприятие;
11. В ОПЗ включена таблица объемно – планировочных показателей;

12. Угловой штамп привязки заполнена согласно ГОСТ 21.101-97;
13. В ОПЗ отображено объемно-планировочное и конструктивное решение зданий в целом, добавлены антипросадочные, антикоррозийные, антисейсмические, противопожарные мероприятие;

Раздел "Генеральный план"

1. В общих данных заменены недействующие нормы и ГОСТы на действующие;
2. Предоставлено общая пояснительная записка;
3. Предоставлены правовые документы земельного участка на проектируемый объект.
4. Предоставлено чертежи раздела генерального плана.

Раздел "Сети водопровода и канализации"

Внутренние сети

1. Представлено расчеты расхода воды и гидравлические расчеты трубопроводов.
2. Согласно ГОСТ 21.601—2011 П.5.1.2 на планах сетей указано:

- размерные привязки вводов водоснабжения и выпусков канализации, основных трубопроводов, стояков систем.
- диаметры, буквенно-цифровые обозначения трубопроводов.

3. Водомерный узел предусмотрено без обводной линии.
4. Подключены все санитарные приборы на водопровод и канализации.
5. Общие данные и спецификация оборудование откорректировано согласно выданной замечании.

Раздел «Отопление и вентиляция"

1. Приложено расчеты по системам отопления и вентиляции: теплопотерь, диаметров труб, воздухообмена, подтверждающие принятые проектные решения.

2. Выполнено Энергетический паспорт по СН РК 2.04-21-2004 Пр. 5.

3. Откорректировано спецификация оборудования. Оборудование и материалы принято производства Казахстан. Указано завод-изготовитель, ГОСТ, код оборудования.

Раздел " Электроснабжение"

1. Однолинейная расчетная схема силовых распределительных шкафов выполнено в соответствии п.п. 6.1.4, 6.1.5 ГОСТ 21.613-2014.
2. В принципиальных схемах распределительной сети ВРУ и силовых щитов выбор защитных аппаратов, сечений кабелей питающих и групповых линий принято по условиям селективности защиты, с учетом п. 588 ПУЭ РК 2015 и приложения «Б» СП РК 4.04-106-2013*.
3. Согласно п.15.2 СП РК 4.04-106-2013* питающие и распределительные сети выполнено кабелями и проводами с алюминиевыми жилами, если их расчетное сечение 16 мм2 и более.
4. Запитаны электрооборудование по разделу ОВ, ВК, ПС.
5. Выполнено требования п.4.6.3.3 СП РК 3.02-111-2012*. АВАРИЙН ОСВЕЩЕНИЕ.
6. Штепсельные розетки установлено в соответствие п.4.6.3.4 СП РК 3.02-111-2012*.
7. 9. Аварийное и эвакуационное освещения выполнить согласно п.4.6.3.5 СП РК 3.02-111-2012* и п.4.6.6.5 СП РК 4.04-106-2013*.
8. Предусмотрено ремонтное освещение в соответствие п.15.52 СП РК 4.04-106-2013*.

9. На листе ЭОМ-14 указано привязка ввода кабеля (количество кабелей) от оси здания и дано ссылка на листы ЭСН.

10. Защитное заземление и зануления выполнено согласно главе 18 СП РК 4.04-106-2013* и согласно главе 7 ПУЭ РК.

11. 1Согласно п.18.20 СП РК 4.04-106-2013* выполнено уравнивание потенциалов душевых паддонов.

12. Прокладка кабеля в пустотах плит перекрытия выполнено по направлению пустот плит перекрытия и откорректировано в схемах и спецификации.

Раздел «Газоснабжение»

1. Представлено расчет расхода газа и гидравлический расчет газопровода.
2. На плане указаны узлы.
3. На плане указаны опознавательные столбики, футляры, диаметры газопроводов, размерные линий и привязки газопровода к другим объектам.
4. Планы разделены на листы и предоставлено схематичное расположение листов.
5. На указано точки подключения.
6. Предусмотрено отключающие устройство на ответвлениях к группам жилых домов.
7. Продольный профиль газопровода, спецификация и ведомость объемов работ выполнено в соответствии с откорректированным проектом.

Раздел "Пожарная сигнализация"

1. В общих данных указано все проектные решения предусмотренные проектом, раздел 4 ГОСТ 21.101-97*.
2. Указано основание для разработки рабочий документации (задание на проектирование, архитектурно-строительных, технологических чертежей и в соответствии с требованиями нормативной документации).
3. Представлено соответствующие исходные материалы и задание на проектирование с требованиями на каждый вид работы.
4. Установка ручных пожарных извещателей выполнено в соответсвие с п.16.5.1 СН РК 2.02-02-2012.
5. Расстояние между извещателями принято согласно таблицам 11-15 СП РК 2.02-102-2012, указаны на плане привязки.

После внесения изменений основные технико-экономические показатели сложилась следующим образом:

Таблица 9

№п/п	Наименование показателей	Ед. изм.	Показатели		
			Заявленные	Рекомендуемые к утверждению	+увеличение - снижение
1	2	3	4	5	-
1	Площадь отведенного участка	га	0,131	0,131	
2	Площадь застройки	м2	388,16	388,16	-
3	Площадь покрытий	м2	422,69	422,69	-
4	Площадь озеленения	м2	502,15	502,15	-

5	Продолжительность строительства	мес.	7,0	7,0	-

8. ВЫВОДЫ

8.1 С учетом внесенных изменений и дополнений рабочий проект **«Строительство столовой, учебного центра и гостевого дома по адресу г.Шардара, ул А.Касымова , №34В с наружными инженерными сетями»** соответствует требованиям государственных нормативов, действующих в Республике Казахстан, и рекомендуется для утверждения в установленном порядке со следующими основными технико-экономическими показателями:

1. Площадь участка 0,131 га
2. Площадь застройки 388,16 м2
3. Площадь покрытий 422,69 м2
4. Площадь озеленения 502,15 м2
5. . Продолжительность строительства 7,0 месяц

8.2 Настоящее экспертное заключение выдано на основании исходных данных и утвержденных заказчиком материалов для проектирования, достоверность которых гарантирована Журабаев Бахытжан Алимарданович в соответствии с условиями договора KAZE-0245-01, от 03.10.2023 года.

8.3 При предоставлении на утверждение и выдаче разрешения на производство работ рабочий проект подлежит проверке на соответствие его с настоящим заключением экспертизы.

8.4 Заказчику при строительстве максимально использовать оборудование, материалы и конструкции отечественных производителей.

8. ТҰЖЫРЫМДАР

8.1 «Шардара қаласы, А. Қасымов көшесі, №34в мекенжайы бойынша сыртқы инженерлік желілері бар асхана, оқу орталығы мен қонақ үй салу» үшін дайындалған жұмыс жобасына сараптаманың ескертпелері мен ұсыныстарымен енгізілген өзгерістер мен толықтыруларды ескере отырып, Қазақстан Республикасында қолданылатын мемлекеттік нормативтердің талаптарына сәйкес келетіндіктен, төмендегі негізгі техника-экономикалық көрсеткіштерімен белгіленген тәртіппен бекітуге ұсыныс жасаймыз:

1. Бөлінген учаскенің ауданы 0,131 га
2. Құрылыс алаңы 388,16 м2
3. Жабындар алаңы 422,69 м2
4. Көгалдандыру алаңы 502,15 м2
5. Құрылыстың ұзақтығы 7,0 ай

8.2 Осы сараптамалық қорытынды 03.10.2023 жылғы KAZE-0245-01-01 келісім шарт талаптарына сәйкес, растығы Журабаев Бахытжан Алимарданович кепілдендірілген бастапқы деректер мен тапсырыс берушімен бекітілген жобалауға арналған материалдар негізінде берілді.

Жұмыс жобасы бекітуге және жұмыс өндірісіне рұқсат берген кезінде сараптаманың осы қорытындысына сәйкес екендігі тексерілуі тиіс.

Тапсырыс беруші құрылыс жүргізу барысында отандық өндірушілердің құрал-жабдықтарын, материалдарын және конструкцияларын барынша көп қолдануы қажет.

Соответствие разделов проекта строительства требованиям нормативных правовых актов приказ и государственных нормативов, действующих в Республике Казахстан приведено ниже.

Таблица 10

№ п/п	Раздел	Эксперт	Специа-лизация эксперта (по аттестату)	Номер аттестата	Результат (соответствует или не соответствует нормам)
1	Санитарно-эпидемиологический раздел	Калкулов Умирбек Зиябекович			Соответствует
2	Водоснабжение и водоотведение	Куттыбаев Шалхар Сейтмаханбетулы		KZ27VJE00026192	Соответствует
3	Ведущий эксперт	Куттыбаев Шалхар Сейтмаханбетулы		KZ27VJE00026192	Соответствует
4	Электроснабжение	Куттыбаев Шалхар Сейтмаханбетулы		KZ27VJE00026192	Соответствует
5	Архитектурно-строительная часть	Чернов Александр Рудольфович			Соответствует
6	Генеральный план	Мырзакулов Марат Мусиралиевич			Соответствует
7	Технологическая часть	Тунгушев Мырза Абдалиевич			Соответствует
8	Пожарная сигнализация	Куттыбаев Шалхар Сейтмаханбетулы		KZ27VJE00026192	Соответствует
9	Охрана окружающей среды	Калкулов Умирбек			Соответствует

		Зиябекович			
10	Отопление и вентиляция	Куттыбаев Шалхар Сейтмаханбетулы		KZ27VJE00026192	Соответствует

Примечание: *при отсутствии в рабочем проекте раздела, графа эксперта по этому разделу исключается.*

Асанбекова Ә.Б. (Директор)

Куттыбаев Ш.С. (Эксперт)

Калкулов У.З. (Эксперт)

Мырзакулов М.М. (Эксперт)

Тунгушев М.А. (Эксперт)

Чернов А.Р. (Эксперт)