«Түркістан обл., Сарыағаш ауд., Жарты төбе а/о., Төңкеріс а., Абылайхан к. 12 Б мекенжайы бойынша мектеп құрылысы. 2-кезек»
жұмыс жобасы бойынша

21.04.2024 ж. № KazE-0225/24

ҚОРЫТЫНДЫ

(Оң)

ТАПСЫРЫСШЫ:
«Құрманғазы Сағырбайұлы» ЖШС

БАС ЖОБАЛАУШЫ:
«Фирма ПРИН» ЖШС

Шымкент қаласы

АЛҒЫ СӨЗ

«Түркістан обл., Сарыағаш ауд., Жарты төбе а/о., Төңкеріс а., Абылайхан к. 12 Б мекенжайы бойынша мектеп құрылысы. 2-кезек» жұмыс жобасы бойынша осы жиынтық қорытындыны «Kaz Expertise» ЖШС берді.

«Kaz Expertise» ЖШС рұқсатынсыз осы сараптамалық қорытындыны толық немесе ішінара қайта шығаруға, көбейтуге және таратуға жол берілмейді.

ЗАКЛЮЧЕНИЕ

(Положительное)

№ KazE-0225/24 от 21.04.2024 г.

по рабочему проекту
«Строительство школы по адресу: Туркестанская обл., Сарыагашский р-н., Жартытюбинский с/о, с. Тонкерис, ул. Абылайхана 12 Б. 2-очередь»

ЗАКАЗЧИК:
«ТОО "Құрманғазы Сағырбайұлы»

ГЕНПРОЕКТИРОВЩИК:
ТОО «Фирма ПРИН»

г. Шымкент

ПРЕДИСЛОВИЕ

Данное заключение по рабочему проекту «Строительство школы по адресу: Туркестанская обл., Сарыагашский р-н., Жартытюбинский с/о, с. Тонкерис, ул. Абылайхана 12 Б. 2-очередь» выдано ТОО «Kaz Expertise».

Данное экспертное заключение не может быть полностью или частично воспроизведено, тиражировано и распространено без разрешения ТОО «Kaz Expertise».

1. НАИМЕНОВАНИЕ: «Строительство школы по адресу: Туркестанская обл., Сарыагашский р-н., Жартытюбинский с/о, с. Тонкерис, ул. Абылайхана 12 Б. 2-очередь».

Дополнительные сведения: № KAZE-03/00457 от 09.04.2024 года. Настоящее заключение выполнено согласно договору № KazE-0241-01 от 08.04.2024 года на экспертизу рабочего проекта между ТОО «Kaz Expertise» и ТОО «Құрманғазы Сағырбайұлы» в соответствии с письмом № 001 от 08.04.2024 года.

1.1 Категория: IV Категория

1.2 Класс опасности: 5 класс опасности

1.3 Уровень ответственности: 2 уровень технически не сложный (30 рабочих дней)

1.4 Ссылка на окончательную версию ПСД:

2. ЗАКАЗЧИК: ТОО «Құрманғазы Сағырбайұлы»

3.ГЕНПРОЕКТИРОВЩИК: Товарищество с Ограниченной Ответственностью «Фирма ПРИН». Государственная лицензия № ГСЛ №0014668 от 28.05.2020 года. Приложение к лицензии Государственное учреждение «Управление контроля и качества
городской среды города Нур-Султан». Акимат города Нур-Султан. Категория II.

4. ИСТОЧНИК ФИНАНСИРОВАНИЯ: Негосударственные инвестиции

5. ОСНОВНЫЕ ИСХОДНЫЕ ДАННЫЕ

задание на проектирование, утвержденное ТОО «Құрманғазы Сағырбайұлы» от 5 марта 2024 года;

архитектурно-планировочное задание за № KZ17VUA00725236 от 16.08.2023 года, выданное ГУ «Отдел строительства, архитектуры и градостроительства Сарыагашского района»;

акт на земельный участок с кадастровым номером №19-296-072-520, для обслуживания зданий, выданный филиалом НАО «Государственная корпорация «Правительство для граждан» по Туркестанской области от 11.07.2022 года;

отчет об инженерно-геологических условиях, выполненный ТОО «VERSAL Engineering» в 2024 году. Государственная лицензия № ГСЛ № 001141 от 12.09.2008 года;

топографическая съемка в масштабе 1:500, выполненный ТОО «VERSAL Engineering» в 2024 году. Государственная лицензия № ГСЛ № 001141 от 12.09.2008 года;

письмо ТОО «Құрманғазы Сағырбайұлы» № 002 от 08.04.2024 года, о том, что финансирование строительства школы по адресу: Туркестанская обл., Сарыагашский р-н., Жартытюбинский с/о, с. Тонкерис, ул. Абылайхана 12 Б. 2-очередь предусмотрено за счет собственных средств;

письмо ТОО «Құрманғазы Сағырбайұлы» № 001 от 08.04.2024 года, о том, что начало строительства школы по адресу: Туркестанская обл., Сарыагашский р-н., Жартытюбинский с/о, с. Тонкерис, ул. Абылайхана 12 Б. 2-очередь предусмотрено на 2ой квартал 2024 года;

эскизный проект № KZ69SEP00938292 от 28.03.2024 года, согласованный ГУ «Отдел строительства, архитектуры и градостроительства Сарыагашского района»;

технические условия:

на водоснабжение и канализацию №18-17-32-17/69 от 23.05.2022 года, выданные ГКП «Нуринский групповой водопровод» филиал «Онтустикауызсу»;

на электроснабжение №00-00-01-0645 от 16.06.2022 года, выданные ТОО «ОнтустикЖарыкТранзит».

Согласования и заключения заинтересованных организаций:

Рабочий проект согласован в установленном порядке со всеми заинтересованными организациями согласно СН РК 1.02-03-2022 «Порядок разработки, согласования, утверждения и состав проектной документации на строительство» (с изменениями и дополнениями по состоянию на 12.01.2023 г.).

Согласовали:

- ГУ «Отдел строительства, архитектуры и градостроительства Сарыагашского района»;
- ТОО «Құрманғазы Сағырбайұлы»

Перечень документации, представленной на экспертизу

Номер тома	Обозначение	Наименование	Примечание
Том 1.	Книга 1	Пояснительная записка.	02-2024-ПЗ
Том 2.	Альбом 1 Альбом 2 Альбом 3 Альбом 4 Альбом 5 Альбом 6	Генеральный план Архитектурный решения Конструкции железобетонные Водоснабжения и канализация Отопление и вентиляция Электроосвещение и пожарная сигнализация	02-2024
Прилагаемые документы			
ТОО "VERSAL Engineering"		Отчет об инженерно-геологических изысканиях 2024 год. Лицензия ГСЛ № 001141 от 12.09.2008 г..	

Цель и назначение объекта строительства

Целью строительства школы является повышение качественного уровня жизни населения, создания новых рабочих мест, увеличение дохода бюджета города за счет поступлений налога от субъектов малого и среднего предпринимательства.

6. ОСНОВНЫЕ ДАННЫЕ ОБЪЕКТА И ПРИНЯТЫЕ ПРОЕКТНЫЕ РЕШЕНИЯ

6.1 Место размещения объекта и характеристика участка строительства

Исследуемый участок расположен по адресу: Туркестанская обл., Сарыагашский р-н., Жартытюбинский с/о, с. Тонкерис, ул. Абылайхана 12 Б. 2-очередь.

Природно-климатические условия района строительства:

М/пункт Шымкент. Климатический подрайон IV-Г. Температура наружного воздуха в оС:
абсолютная максимальная +44,2;
абсолютная минимальная -30,3;
наиболее холодной пятидневки -17;
наиболее холодных суток обеспеченностью 0,98-25,2;
обеспеченностью 0,92 -16,
наиболее холодной пятидневки обеспеченностью 0,98 -17,76;
обеспеченностью 0,92 -14,3.
Температура воздуха в оС: обеспеченностью 0,94 -4,5;
среднегодовая +12,6;
среднегодовая амплитуда температуры воздуха - 12,3.
Средняя температура воздуха в январе (в оС) -1,5.
Средняя температура воздуха в июле(в оС) +26,4.

Количество осадков за ноябрь-март, мм - 377.
Количество осадков за апрель-октябрь, мм - 210.
Преобладающее направление ветра за декабрь-февраль - В (восточное).
Преобладающее направление ветра за июнь-август - В (восточное).
Максимальная из средних скоростей ветра за январь, м/сек – 6,0.
Минимальная из средних скоростей ветра за июль, м/сек - 1,3.
Наибольшая скорость ветра, м/сек - 24,0.
Нормативная глубина промерзания, м:
для суглинка - 0,29;
для супеси - 0,35.
Глубина проникновения 0оС в грунт, м:
для суглинка - 0,39;
для супеси - 0,45.
Максимальная глубина промерзания грунтов, м - 0,75.
Высота снежного покрова, см:
средняя из наибольших декадных за зиму - 22,4;
максимальная из наибольших декадных - 62,0;
максимально суточная за зиму на последний день декады - 59.
Продолжительность залегания устойчивого снежного покрова, дни - 66,0.
Район по давлению ветра – IV, давление ветра - 0,77 кПа.
Район по толщине стенки гололеда – III. b = 10 мм; табл.11.

По карте 4 «Районирование территории РК по снеговым нагрузкам на грунт (характеристическое значение, определяемое с годовой вероятностью превышения 0,02)» территория строительства города Шымкента относится к снеговому району – III. Снеговая нагрузка на грунт составляет 1,5 кПа (НТП РК 01-01-3.1(4.1)-2017).

Физико-механические свойства грунтов

Ниже приводится характеристика физико-механических свойств грунтов изучаемой территории.

Гранулометрический состав лессовидных грунтов характеризируется преобладанием пылеватых частиц, содержание которых колеблется в пределах от 45 до 85%, составляет в среднем 73.4%.

Содержание глинистых частиц изменяется от 5 до 24% при среднем значении 16%, а содержание песчаных частиц колеблется от 2 до 50% при среднем содержании 10,6%.

Удельный вес - лессовидных грунтов колеблется в пределах 2,69-2,71 среднее его значение - 2,70 г/см3.

Пластичность крайнего значения предела текучести колеблются от 34 до 20% при среднем значении 26,5%, пределе раскатывания от 13 до 19,0% при среднем значении 16%.

Крайние значения числа пластичности при этом изменяются от 6,0 до 17,0%, а среднее значение число пластичности составляет 9,5%.

Консистенция - грунтов, преимущественно твердая.

Величина объемного Веса грунтов территории исследований изменяется от 1,54 г/ м до 1,84 г/м. Максимальные значения объемного веса отмечаются в интервале 1,0 и 2,0 м.

Объемный вес скелета лессовидных грунтов территория п. Ынтымак составляет 1,46 г/м3.

Естественная влажность лессовидных грунтов составляет 13,4%.

Крайне значения естественной влажности грунтов изменяются от 6,7 до 26,0.

Степень влажности. Среднее значение степени влажности - 0,45 при изменении крайних значений от 0,24 до 0,68.

Пористость лессовидных грунтов составляет 46,6 %.

Крайние значения пористости изменяются от 36,7% до 50Д%. Коэффициент пористости грунтов составляет - 0,86 (среднее значение).

Крайние значение коэффициента пористости соответственно изменяются от 0,53 до 0,95.

Водоустойчивость лессовидных грунтов невысокая они быстро и легко размокают в воде, как правило, грунт полностью размокает за полу минуту. Тип размокание бурный очень редко замедленный.

Сопротивление сдвигу лессовидных грунтов характеризируется углом внутреннего трения, величина которого изменяется от 21° до 31°. Среднее значение угла внутреннего трения - 24°.

Величина сцепления изменяются от 3 до 21 кПа. среднее ее значение - 13 кПа.

Все показатели сопротивления сдвигу приведены для лессовидных грунтов в водонасыщенном Состоянии.

Сжимаемость. Коэффициент уплотнения лессовидных грунтов в водонасыщенном состоянии колеблется от 0,003 до 0,187, т.е., по сжимаемости они неоднородны, встречается как сильно сжимаемые, так и слабо сжимаемые грунты, преобладает средне сжимаемые. Среднее значение коэффициента уплотнения - 0,07.

Просадочность. Лессовидные грунты изучаемой территории просадочные.

Среднее значение коэффициента относительно просадочности грунтов составляет 0,011 - 0,031.

Мощность просадочной толщи в границах изучаемого участка колеблется от 9 до 11 метров. За мощностью просадочной толщи принимается мощность лессовидных грунтов до уровня грунтовых вод.

Просадка в пределах участка от собственного веса при замачивание составляет 15-25 см в среднем 20 см. Тип грунтовых условии по просадочности - II.

а) показатели физических свойств грунтов:

Наименование показателей, ед. измерения	ИГЭ-1а	ИГЭ-1б	ИГЭ-2
1	2	3	4
Плотность твердых частиц, г/см3	2,70	2,69	2,71
Плотность, г/см3	1,64	1,73	1,90
Плотность в сухом состоянии, г/см3	1,43	1,50	1,64
Влажность природная, %	5,6-18,3	14,2-16,7	15,0-15,9
Степень влажности	0,18-0,57	0,46-0,64	0,61-0,69
Пористость, %	46,9	44,1	39,4
Коэффициент пористости	0,885	0,792	0,651
Влажность на границе текучести, %	26,6	26,5	27,6
Влажность на границе раскатывания, %	19,8	19,9	18,6
Число пластичности	6,8	6,6	8,9
Показатель текучести	<0	<0	<0
Коэффициент фильтрации, м/сут	0,24	0,20	0,09

Засоленность и агрессивность грунтов.

По результатам химического анализа «водной вытяжки» грунтов, до глубины 2,0 м, по содержанию легко и среднерастворимых солей, согласно ГОСТ 25100-2011 (Б.25, Б.26),, грунты площадки не засолены. Величина сухого остатка колеблется в пределах 0,120-0,210%. (Приложения 1).

СНиПРК 2.04-107-2013 – сухая.

По нормативному содержанию сульфатов в пересчете на ионы SO411-грунты площадки на бетон марки W4по водонепроницаемости на портландцементе по ГОСТ 10178-85 и на сульфатостойких цементах по ГОСТ 22266-94 - неагрессивные. Нормативное содержание SO4= 520 мг/кг.

По нормативному содержанию хлоридов в перерасчете на ионы С1 грунты площадки для бетонов на портландцементе, щлокопортландцементе по ГОСТ 10178-85 и сульфатостойких центах по ГОСТ 22266-94 - не агрессивные. Нормативное содержание 25 мг/кг.

Сейсмичность площадки

Сейсмичность площадки, согласно СП РК 2.03-30-2017, в соответствии списку населенных пунктов Республики Казахстан (приложение Б) составляет семь баллов поОС3-2475, восемь баллов поОС3-22475, Категория грунтов по сейсмическим свойствам –II. Учитывая категорию грунтов по сейсмическим свойствам, уточненная сейсмичность района строительства получится, как в ниже следующей таблице

6.2 Проектные решения

6.2.1 Генеральный план

Рабочий проект «Строительство школы по адресу: Туркестанская обл., Сарыагашский р-н., Жартытюбинский с/о, с. Тонкерис, ул. Абылайхана 12 Б. 2-очередь» разработан на основании следующих документов:

- АПЗ № KZ17VUA00725236 от 16.08.2022 года.
- задания на проектирование:

Вертикальная планировка.

Поверхность территории изысканий относительно спокойная, ровная, без резких колебаний высот.

Вертикальная планировка решена с учетом сложившегося рельефа местности. Отвод сточных и ливневых вод решен от зданий и сооружений по покрытию на рельеф через разрывы в бордюрах.

Разбивочный план

Разбивка зданий и сооружений произведена от базиса "А-Б" соответствующего существующему ограждению смежного участка. Разбивочный план выполнен на топографической подоснове, выполненной «Сеитказы-БЕК» топографическая съемка в масштабе 1:500

План организации рельефа.

Вертикальная планировка решена в проектных горизонталях по существующему рельефу, с учетом оптимального объема земляных работ и необходимости водоотвода. Отвод ливневых вод, решен поверхностный от зданий по отмостке и тротуарному покрытию на проезды, лотки с решетками и далее за территорию.

Вынос отметок объекта в натуру следует принять по согласованию с организацией, выполнившей топографическую съемку.

Благоустройство территории

В благоустройстве территории проектируемого объекта предусмотрены: малые архитектурные формы в виде скамеек для отдыха и урн, укрепление посевами трав откосов.

Технико-экономические показатели

№ п/п	Наименование	Ед. изм.	Кол-во	% к общей площади	Примечание
1	Площадь участка, в том числе:	га	0.35	100	
	1.Площадь проектируемого участка	$м^2$	2060.12	58.86	
	2. Площадь застройки	$м^2$	1359.91	38.85	
	3.Площадь покрытий за	$м^2$	79.97	2.29	

	пределами территорий				
	4.Площадь озеленений	м^2	89.0	-	

Ситуационная схема

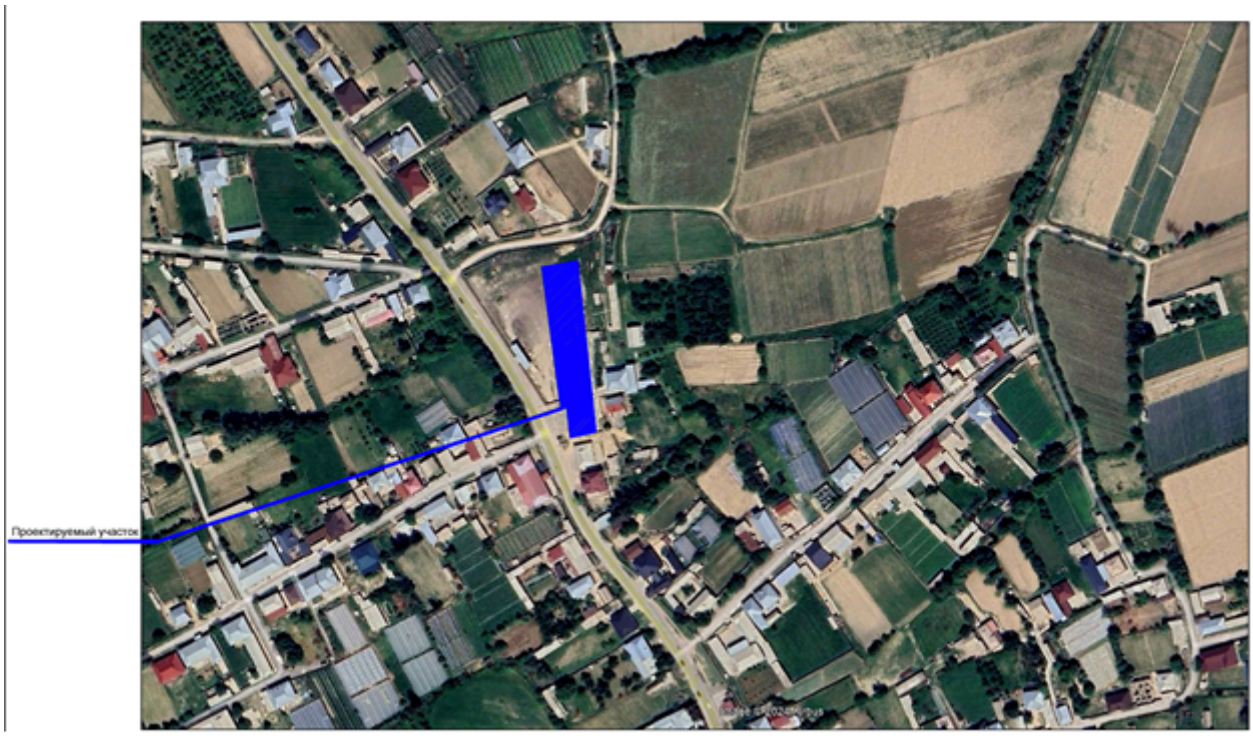

6.2.2 Архитектурно-планировочные решения

Блок А

Рабочий проект «Строительство школы по адресу: Туркестанская обл., Сарыагашский р-н., Жартытюбинский с/о, с. Тонкерис, ул. Абылайхана 12 Б. 2-очередь» разработан на основании:

-задания на проектирование;

-АПЗ № KZ17VUA00725236, от 16.08.2022г. выданное ГУ "Отдел архитектуры и градостроительства Сарыагашского района" -заключения об инженерно-геологических условиях площадки

-Топографической съемки, выполненной

-источник финансирования - собственные средства;

В объемно-планировочном решении здания состав и зонирование по этажам выполнены с учетом функционального назначения, согласно заданию от заказчика и требованиям СН РК 3.02-07-2014, СП РК 3.02-107-2014 "Общественные здания и сооружения", СП РК 3.02-111-2012 "Общеобразовательные организации"

- Класс здания - II.
- Степень долговечности - II.
- Степень огнестойкости - II.
- Уровень ответственности здания - II (нормальный)
- Класс пожарной опасности строительных конструкций, согласно СП РК 2.02--101-2022 К0 (непожароопасные).
- Класс по функциональной пожарной опасности согласно СП РК 2.02-101-2022. - Ф 4.1
- Класс конструктивной пожарной опасности здания - С0.
- Категория здания по взрывопожарной пожарной опасности - Д.

- Сейсмичность - 8 баллов.

Высота 1, 2 и 3-го этажа от пола до низа плиты перекрытия 3,0 м.

Здания прямоугольной формы с размерами в осях "1-8" 39.6 м, "А-Г" 15.6 м, выполнен в пространственном ж/б каркасе. За условную отметку 0.000 принята отметка чистого пола, что соответствует абсолютной отметке по генплану 434.45.

На первом этаже расположены: - вестибюль; - учебные кабинеты и сан. узлы;

Входной группы здания включает вестибюль.

Связь между этажами осуществляется по лестнице типа Л1 расположенного в осях 3,4-В, Г.

Наружные стены - 1, 2 и 3-го этажа из кирпича толщ. 380мм. Кладку блоков выполнять из цементно-песчаного раствора. Кирпичные стены жестко связана при помощи арматурных сеток. Внутренние перегородки - 1, 2 и 3-го этажа из кирпича толщ. 120 мм. Кладку блоков выполнять из цементно-песчаного раствора. Кирпичные стены и перегородки жестко связана при помощи арматурных сеток. Перегородки не доводятся до конструкций перекрытия (ригелей) на 30-50 мм во избежание передачи на них нагрузки. Зазоры заполняются упругими материалами. Поверхности стен, перегородок, откосов дверных и оконных проемов в кладке, оштукатурить ц/п раствором (состав 1:2).

Утеплитель - приняли по теплотехническим расчетам "ISOVER OL-E" толщ. 70мм, жесткие теплоизоляционные плиты из стекловолокна для стен, утеплитель жесткая плита из стекловолокна "ISOVER OL-YK" у=80кг/м3 толщиной-100мм для кровли

Кровля - четырехскатная из металлочерепицы по деревянным конструкциям с организованными наружными водосточными системами.

Витражи - алюминиевая стоечно-ригельная витражная система с заполнением однокамерным стеклопакетом с энергосберегающим наружным стеклом. Окно - из поливинилхлоридных профилей с заполнением однокамерным стеклопакетом.

Дверные блоки - наружные дверные блоки входной группы 1-го этажа алюминиевая стоечно-ригельная витражная система, остальные стальные по ГОСТ 31173-2016.

Внутренние дверные блоки деревянные по ГОСТ 475-2016, стальные по ГОСТ 31173-2016.

Наружная отделка - учитывая подобранный архитектурный стиль, в качестве наружной отделки применены 3 типа материалы по разным цветом. Фасад "Тип-1" - применены материалы из травертина по фасадной вентилируемой системе. Фасад "Тип-2" - применены материалы из высококачественных алюминиевых панелей по фасадной вентилируемой системе. Фасад "Тип-3" - материалы из высококачественных керамогранитных плиток по фасадной вентилируемой системе.

Внутренняя отделка - улучшенная штукатурка цементно-песчаным раствором с последующей водоэмульсионной покраской, в санузлах - глазурованная плитка высотой 1800мм.

Устройство полов - производить после прокладки промпроводки, электропроводок и сантехнических трубопроводов. Напольную керамическую плитку применять с рифленой поверхностью. Гидроизоляцию завести на стены на высоту 150 мм. Горизонтальную гидроизоляцию несущих конструкций стен и перегородок выполнить из цементного раствора состава 1:2, толщиной 30 мм. Уровень чистого пола "мокрых" помещений (с/у, помещения уборочного инвентаря и др.) выполнить на 20-25 мм ниже примыкающих к ним помещений. В качестве вертикальной гидроизоляции элементов фундамента и стен подвальной части здания применить обмазку битумной мастикой за 2 раза. На путях эвакуации и санузлах по полам применить покрытие с нескользкой поверхностью.

Отмостка - вокруг здания устроить отмостку из бетона, шириной 1,0 м.

Технико-экономические показатели

№№ п.п.	Наименование	Ед. изм	Всего
	Этажность	эт	3
1	Площадь застройки	м2	687,92

2	Строительный объем	м3	10681,4
3	Общая площадь	м2	1787,52

Блок Б

Наружные стены - подвального этажа монолитные железобетонные толщ. 400мм. Наружные стены - 1-го этажа из кирпича толщ. 380мм. Кладку блоков выполнять из цементно-песчаного раствора. Кирпичные стены жестко связана при помощи арматурных сеток. Внутренние перегородки - подвального и 1-го этажа из кирпича толщ. 120 мм. Кладку блоков выполнять из цементно-песчаного раствора. Кирпичные стены и перегородки жестко связана при помощи арматурных сеток. Перегородки не доводятся до конструкций перекрытия (ригелей) на 30-50 мм во избежание передачи на них нагрузки. Зазоры заполняются упругими материалами. Поверхности стен, перегородок, откосов дверных и оконных проемов в кладке, оштукатурить ц/п раствором (состав 1:2).

Утеплитель - приняли по теплотехническим расчетам "ISOVER OL-E" толщ. 70мм, жесткие теплоизоляционные плиты из стекловолокна для стен, утеплитель жесткая плита из стекловолокна "ISOVER OL-YK" у=80кг/м3 толщиной-100мм для кровли

Кровля - четырехскатная из металлочерепицы по деревянным конструкциям с организованными наружными водосточными системами.

Витражи - алюминиевая стоечно-ригельная витражная система с заполнением однокамерным стеклопакетом с энергосберегающим наружным стеклом. Окно - из поливинилхлоридных профилей с заполнением однокамерным стеклопакетом.

Дверные блоки - наружные дверные блоки входной группы 1-го этажа алюминиевая стоечно-ригельная витражная система, остальные стальные по ГОСТ 31173-2016.

Внутренние дверные блоки деревянные по ГОСТ 475-2016, стальные по ГОСТ 31173-2016.

Наружная отделка - учитывая подобранный архитектурный стиль, в качестве наружной отделки применены 3 типа материалы по разным цветам. Фасад "Тип-1" - применены материалы из травертина по фасадной вентилируемой системе. Фасад "Тип-2" - применены материалы из высококачественных алюминиевых панелей по фасадной вентилируемой системе. Фасад "Тип-3" - материалы из высококачественных керамогранитных плиток по фасадной вентилируемой системе.

Внутренняя отделка - улучшенная штукатурка цементно-песчаным раствором с последующей водоэмульсионной покраской, в санузлах - глазурованная плитка высотой 1800мм.

Устройство полов - производить после прокладки промпроводки, электропроводок и сантехнических трубопроводов. Напольную керамическую плитку применять с рифленой поверхностью. Гидроизоляцию завести на стены на высоту 150 мм. Горизонтальную гидроизоляцию несущих конструкций стен и перегородок выполнить из цементного раствора состава 1:2, толщиной 30 мм. Уровень чистого пола "мокрых" помещений (с/у, помещения уборочного инвентаря и др.) выполнить на 20-25 мм ниже примыкающих к ним помещений. В качестве вертикальной гидроизоляции элементов фундамента и стен подвальной части здания применить обмазку битумной мастикой за 2 раза. На путях эвакуации и санузлах по полам применить покрытие с нескользкой поверхностью.

Отмостка - вокруг здания устроить отмостку из бетона, шириной 1,0 м.

Технико-экономические показатели

№№ п.п.	Наименование	Ед. изм	Всего
	Этажность	эт	1
1	Площадь застройки	м2	609.16
2	Строительный объем	м3	8482.45
3	Общая площадь	м2	1051.84

Конструктивные решения

Конструктивные решения принять с учетом требований СП РК 2.03-30-2017 "Строительство в сейсмических районах".

Конструкции фундаментов, глубина их заложения и размеры принять в соответствии с требованиями СП РК 5.01-102-2013 и СН РК 5.01-02-2013 "Основания зданий и сооружений", СН РК 2.01-01-2013 "Защита строительных конструкций от коррозии".

Пространственная жесткость здания обеспечивается совместной работой продольных и поперечных кирпичных стен и заменяющих их монолитных железобетонных рам, жесткого диска перекрытия и монолитных фундаментов.

Здание запроектировать из следующих конструктивных элементов:

Фундаменты (под стены) - ленточные, монолитные из бетона кл. В15.

Колонны - монолитные железобетонные с размерами 400х400 из бетона класса В 25. Армированы согласно расчетам арматурами класса А-240 и А-400

Ригели - монолитные железобетонные с размерами 400х400h из бетона класса В 20/25. Армированы согласно расчетам арматурами класса А-240 и А-400

Парапет - из кирпича толщиной 250мм усиленной с монолитными сердечниками.

Сердечники- монолитные ж/бетонные из бетона кл.В 15.

Перекрытие и покрытия - сборные монолитные железобетонные плиты по серии WI Tech 2011/kz вып.3

Лестница - монолитная железобетонная из бетона класса В20. Армированы согласно расчетам, арматурами класса А -400 и А - 240.

Отмостка - бетонная шириной 1,5м с уклоном от здания не менее 0,03 по сериям 2.110-3п выпуск 1 деталь 89.

Защита строительных конструкций от коррозии.

Защита строительных конструкций от коррозии предусмотрена согласно СН РК 2.01-01-2013 «Защита строительных конструкций от коррозии».

Защитные слои арматуры монолитных железобетонных конструкций приняты согласно СНиП 5.03- 34-2005«Бетонные и железобетонные конструкции».

Антикоррозийную защиту всех металлических элементов производить эмалью ПФ-115 ГОСТ 6465-76 за 2 раза по грунтовке ГФ 021 ГОСТ 25129-82.

Для биологической защиты деревянные конструкции обработать согласно требовании СН РК 2.01-01-2013, антисептической пастой МЮО с нанесением пасты на поверхность древесины краскопультом. При этом расход сухой соли антисептика (фтористый натрий) должен не менее 100 г/м2 обрабатываемой поверхности. Стены подвала, соприкасающиеся грунтом обмазать горячим битумом.

Антипросадочные мероприятия.

Антипросадочные мероприятия в проекте выполнены в соответствии с требованиями СП РК 5.01-102-2013 «Основания зданий и сооружений». Планировка территории предусмотрена с учетом сложившегося рельефа местности с отводом поверхности вод от здания. По периметру здания устраивается асфальтобетонная отмостка шириной 1,5м с уклоном от здания не менее 0,03 по сериям 2.110-3п выпуск 1 деталь 90.

Противопожарные мероприятия.

Противопожарные мероприятия предусмотрены в соответствии с требованиями СП РК 2.02-101-2014 «Пожарная безопасность зданий и сооружений», СП РК 3.02-02-2009

«Общественные здания и сооружения».., СН РК 3.01-01-2013,СП РК 3.01-101-2013 «Градостроительство. Планировка и застройка городских и сельских поселений».Планировка помещений и пути эвакуации решены в соответствии с требованиями СП РК 2.02-101-2014,СН РК 2.02-01-2014

Двери открываются по ходу эвакуации из здания. В объекте применены несгораемые и трудносгораемые отделочные материалы, которые должны иметь сертификат качества, в обязательном порядке согласованный с Госпожинспекцией и санэпидстанцией. Деревянные элементы подлежат антисептированию и окраске влагостойким антипиреновым составом.К

зданию обеспечен подъезд пожарных машин. Электропроводка предусматривается скрытой в слое штукатурки Количества выходов 4шт.

Строительные мероприятия по пожарной безопасности

Пожарная безопасность зданий и сооружений обеспечивается планировочными решениями с учетом категорий производств помещений, материалов и конструкций с требуемой степенью огнестойкости.

Комплекс мероприятий, рассчитанный на сохранение и защиту строительных конструкций от обрушения при пожаре, сводится в основном к:

1) повышению предела огнестойкости несущих и ограждающих конструкций;

2) применению негорючих и трудно сгораемых строительных материалов;

3) устройству молниезащиты зданий и сооружений;

4)созданию несгораемых противопожарных преград;

5) организации необходимых проходов и надежных путей эвакуации для обслуживающего персонала и посетителей;

6) применению объемно-планировочных решений, обеспечивающих ограничение распространения пожара за пределы очага;

7) организации обучения персонала мерам пожарной безопасности на производстве;

8) проведению пропаганды в области пожарной безопасности.

Все отверстия в перегородках и стенах после прокладки кабеля и трубопроводов заделываются легко пробиваемым материалом (асбозуритом) с пределом огнестойкости 0,75 часа с последующим оштукатуриванием цементно-песчаным раствором.

В зданиях предусмотрены эвакуационные выходы и проходы для безопасной эвакуации в случае пожара и чрезвычайных ситуациях.

Технологические мероприятия по пожарной безопасности

Противопожарные мероприятия, принятые в рабочем проекте, состоят из: предотвращения пожара; противопожарной защиты; организационно-технических мероприятий.

Состав систем предотвращения пожара, противопожарной защиты и организационно-технических мероприятий установлен техническим регламентом «Общие требования к пожарной безопасности», утвержденного Постановлением Правительства РК №14 от 16.01.2009 года.

Предотвращение пожара рабочим проектом достигается:

1) максимально возможным применением негорючих веществ и материалов;

2) применением мобильных пенных, углекислотных и порошковых огнетушителей;

3) удалением из помещений, технологического оборудования и коммуникаций пожароопасных отходов производства, отложений пыли;

4) применением оборудования, соответствующего классу пожароопасной и взрывоопасной зоны;

5) применением искробезопасного инструмента.

Противопожарная защита достигается:

1) применением средств индивидуальной защиты;

2) применением первичных средств пожаротушения;

3) организацией оповещения и управления эвакуации людей при пожаре.

Система организационно-технических мероприятий по обеспечению пожарной безопасности включает следующие мероприятия:

1) организация обучения персонала мерам пожарной безопасности на производстве;

2) проведение пропаганды в области пожарной безопасности;

3) обеспечение первичных мер пожарной безопасности;

4) установление порядка хранения веществ и материалов, применяемых различными огнетушащими средствами;

5) паспортизация зданий, сооружений по обеспечению пожарной безопасности.

Здания обеспечиваются углекислотными и порошковыми огнетушителями;

Антикоррозионные мероприятия

Защита строительных конструкций от коррозии предусмотрена согласно СН РК 2.01-01-2013 «Защита строительных конструкций от коррозии».

Защитные слои арматуры монолитных железобетонных конструкций приняты согласно СНиП РК 5.03-34-2005 «Бетонные и железобетонные конструкции».

Антикоррозийную защиту всех металлических элементов производить эмалью ПФ-115 ГОСТ 6465-76 за 2 раза по грунтовке ГФ 021 ГОСТ 25129-82.

Для биологической защиты деревянные конструкции обработать согласно требовании СН РК 2.01-01-2013, антисептической пастой МЮО с нанесением пасты на поверхность древесины краскопультом. При этом расход сухой соли антисептика (фтористый натрий) должен не менее 100 г/м2 обрабатываемой поверхности. Стены подвала соприкасающиеся грунтом обмазать горячим битумом за два раза.

Мероприятия по доступности для маломобильных групп населения и инвалидов (МГН)

В проекте предусмотрены условия беспрепятственного и удобного передвижения маломобильных групп населения по зданию согласно МСН 3.02-05-2003. Замечания по созданию полноценной среды жизнедеятельности инвалидов и маломобильных групп населения приняты:

-на автостоянках предусмотрены места для личных автотранспортных средств инвалидов и тротуары обеспечивающие свободные передвижение инвалидов оборудованные тактильными средствами;

-продольные уклоны тротуаров запроектированы не превышающими 5%;

-покрытие тротуаров асфальтобетонное по периметру которого устраивается бортовой камень, выступающий над покрытием не менее 5 см;

-входы в зданий обеспечены пандусами не превышающими 8%;

-на пути движения инвалидов предусмотрены расстановка информационных знаков, специальных стендов.

6.2.3 Инженерное обеспечение, сети и системы

Отопление и вентиляция

Источник теплоснабжения - от настенного котла. Теплоноситель - горячая вода с параметрами 90-70°С.

Горячее водоснабжение решено от эл. водонагревателей -Аристонов.

Система отопления здания - горизонтальная двухтрубная с нижней разводкой.

В качестве нагревательных приборов приняты чугунные радиаторы CAL SU 500/100. Удаление воздуха предусмотрено через клапаны радиаторные, установленные в верхних пробках нагревательных приборов.

Спуск воды предусмотрен арматурой, которая имеет дренажные устройства.

Трубопроводы отопления приняты из стальных водогазопроводных труб по ГОСТ 3262-75. Трубы отопления в местах пересечения дверных проемов прокладывать в конструкции пола, в местах пересечения перекрытий, внутренних стен следует прокладывать в гильзах из труб стальных электросварных по ГОСТ 10704-91.

По окончании монтажа все места проходов труб заделать несгораемыми материалами, обеспечивающими необходимый предел огнестойкости ограждающих конструкций.

Трубопроводы, покрыть антикорозийным покрытием - лаком БТ-177 за 2 раза по грунтовке ГФ-021 за один раз.

Трубопроводы, проложенные в конструкции пола, в подпольном канале заизолировать изоляцией трубчатой d=13 мм K-FLEX.

Неизолированные трубопроводы покрыть масляной краской за 2 раза.

Гидравлическое сопротивление системы отопления составляет -24,8 кПа.

Снижение энергоемкости системы отопления выполнено: за счет повышения теплотехнических показателей ограждающих конструкций; регулирования теплоотдачи

радиаторов с помощью автоматических терморегуляторов, установленных у приборов отопления.

Монтаж системы отопления вести в соответствии со СНиП 3.05.01-85 и технических требований фирм производителей оборудования.

Основные показатели

Наименование здания (сооружения), помещения	Объем м3	Расход тепла , Вт				Расход холода Вт	Установленная Мощ.эд. двиг
		На отоп.	На вентиляц.	На горячее Водоснабжение	общий		
Оптика	-17	53341	24575		77916		

Водопровод и канализация

В здании предусмотрены следующие системы:

а) хозяйственно-противопожарный водопровод -"В1"

б) горячее водоснабжение -"Т3"(от электроводонагревателей)

в) канализация бытовая -"К1"

Проект разработан в соответствии с требованиями СНиП 2.04-41-2011

Монтаж внутренних сетей водопровода и канализации и прием в соответствии со СНиП 3.05.01-85* "Санитарное техническое оборудование зданий сооружений. Правило производства работ"

Система внутреннего водопровода предусматривается для обеспечения хозяйственно-питьевых и противопожарных нужд. Ввод и магистральные трубопроводы хозяйственно-противопожарного водопровода прокладываются под потолком подвала. На ответвлениях магистральных трубопроводов водопровода устанавливается запорная арматура. Внутренние сети холодного водоснабжения приняты из полипропиленовых труб PN10 по ГОСТ 52134-2010. Магистральные трубопроводы хозяйственно-противопожарного водопровода приняты из стальных труб. по ГОСТ 3262-75*. Согласно СН РК 4.01-01-2011 п.5.3.1 внутреннее пожаротушение школы предусмотрено от пожарных кранов, расход воды 2,5л/с.

Горячее водоснабжение предусмотрено от электрических водонагревателей. Сети горячего водоснабжения приняты приняты из полипропиленовых труб PN15 по ГОСТ 52134-2010.*. Крепление трубопроводов к строительным конструкциям выполнить по серии 4.904-69 "Детали крепления санитарно-технических приборов и трубопроводов".

Канализация

Система канализации принята бытовая для отведения сточных вод от санитарных приборов во внутриплощадочную сеть канализации. Отвод сточных вод от столовой предусматривается отдельными выпусками. Монтаж канализационных трубопроводов выполнить из пластмассовых канализационных труб и фасонных частей к ним по ГОСТ 22689.1-98. Против ревизий на стояках, зашитых в короба предусмотреть люки размером 30х40 см. с дверцей. После монтажа трубопроводов, систему канализации проверить на исправность трубопроводов, действие санитарных приборов и смывных устройств промывом воды.

Основные показатели

Наименование системы	Расчетный расход			Примечание
	$м^3$/сут	$м^3$/час	л/с	
Хоз. питьевой водопровод В1	2,3	1,55	0,89	
Бытовая канализация	2,3	1,55	2,49	

Электротехническая часть

Данный проект разработан на основании акта обследования, дефектного акта, задания на проектирование, архитектурно-строительных, технологических и сантехнических чертежей, в

соответствии с требованиями нормативной документации СП РК 2.04-104-2012*, СП РК 4.04-106-2013*.

Согласно акту обследования технического состояния электрических сетей: критическими повреждениями проводки, щитков, приборов, ШР, КИП; отсутствием части приборов, оголением проводов; признаками значительных ремонтов (провесы проводов, повреждения шкафов, щитков, ШР , КИП).

По степени обеспечения надежности электроснабжения электроприемники относятся к 3-ой категории.

Силовыми потребителями являются токоприемники технологического и сантехнического оборудования.

Для подключения к сети переносных электроприемников предусматриваются штепсельные розетки с заземляющим контактом.

В качестве вводно-распределительных устройств приняты панели типа ШР, ШурВ Вводно-распределительные устройства устанавливаются на отм. 0.000 в помещение 1.

Учет электроэнергии осуществляется счетчиком электроэнергии, установленным на панели ШР.

В качестве распределительных щитов силового оборудования приняты боксы типа ЩУРв, укомплектованные автоматическими выключателями типа ВА47-100 3Р, ВА47-29 3Р, ВА47-29 1Р, АД12 2Р. Силовые и осветительные щитки устанавливаются на высоте 1,5м от уровня пола.

Магистральные питающие сети (от вводно-распределительного устройства до силовых распределительных пунктов и групповых осветительных щитков) запроектированы кабелем марки ВВГнг(А)-LS, прокладываемые в трубах ПВХ в подготовке пола. Силовые распределительные сети выполняются кабелем марки ВВГнг(А)-LS в подготовке пола и по стенам под слоем штукатурки в трубах ПВХ.

Проектом предусмотрено рабочее (общее, ремонтное) и аварийное освещение.

Общее рабочее освещение предусматривается стационарными светодиодными светильниками улучшенной цветности.

Выбор типа светильников производится в соответствии с назначением помещений и характеристикой окружающей среды. Освещенность принята, согласно действующим нормам и правилам.

Управление рабочим освещением осуществляется выключателями, установленными на входе в помещение. Ремонтное освещение предусматривается в технических помещениях и осуществляется путем подключения переносных светильников к штепсельные розетки. Аварийное (эвакуационное) освещение для эвакуации людей предусматривается по линиям проходов и выходов из здания; для продолжения работы - в помещениях согласно действующим нормам и правилам. Светильники аварийного (эвакуационного) освещения выделяются из числа светильников общего рабочего освещения и питаются от сети аварийного освещения.

Штепсельные розетки и выключатели в помещениях устанавливаются на высоте 0,8 м от пола.

В качестве осветительных щитков приняты боксы типа ЩРн, укомплектованные автоматическими выключателями типа ВА47-29 1Р на отходящих линиях и ВА47-29 3Р на вводе.

Осветительные сети выполняются кабелем марки ВВГнг(А)-LS под слоем штукатурки по стенам в ПВХ трубе и без труб по пустотам в плит перекрытиях.

Защитные мероприятия.

Для защиты обслуживающего персонала от поражения электрическим током все металлические части электрооборудования, нормально не находящиеся под напряжением, но могущие оказаться под таковым в результате нарушения изоляции, необходимо выполнить зануление, заземление и уравнивание потенциалов.

Для зануления электрооборудования предусматривается дополнительная жила электропроводки. Защитное заземление по помещениям выполнить стальной полосой 4х25. Внутренний контур заземления присоединить к наружному контур заземления не менее чем в двух точках.

На вводе в здание выполнить систему уравнивания потенциалов путем объединения следующих проводящих частей:

-основной (магистральный) защитный проводник

-основной (магистральный) заземляющий проводник

-стальные трубы коммуникаций зданий и между зданиями

-металлические части строительных конструкций.

Пожарная сигнализация

Разработка рабочей документации автоматической пожарной сигнализации и системы оповещения о пожаре выполнена на основании технического задания на проектирование, архитектурно-планировочных решений и в соответствии с требованиями СН РК 2.02-11-2002*, СН РК 2.02-02-2012.

В соответствии с требованиями нормативных документов, здания оснащаются системой автоматической пожарной сигнализации.

Система пожарной сигнализации рассчитана на непрерывную, круглосуточную работу и предназначена для своевременного обнаружения очага возгорания, оповещения об этом.

Средствами пожарной сигнализации оборудуются все помещения здания, за исключением помещений с «мокрыми» процессами.

В каждом защищаемом помещении установлено не менее 2-х пожарных извещателей. На путях эвакуации, на стенах, устанавливаются пожарные извещатели ручного действия типа ИПР 55.

Прибор ПКП "Гранит-4" устанавливается на отм. 0,000.

Предусмотрен резерв информационной емкости приемно-контрольных приборов не менее 10%.

Дымовые пожарные извещатели типа ИП-212-141 устанавливаются на потолке контролируемых помещений таким образом, чтобы расстояние между извещателями не превышало 9м, а расстояние от извещателя до стены не превышало 4,5м, Пожарные извещатели ручного действия типа ИПР 55 устанавливаются на путях эвакуации, на стенах. Высота установки - 1,5 м от уровня пола.

Шлейфы пожарной сигнализации выполняются проводами с медными жилами КСПВ 1х2х0.5, с укладкой их по потолкам. Кабели прокладываются в кабель-каналах ПВХ 15х10.

СИСТЕМА ОПОВЕЩЕНИЯ ЛЮДЕЙ О ПОЖАРЕ принята по 2 типу, световая и звуковая сигнализация выполнена сиреной со строблампой.

Проводка светозвуковой излучателя LD 96 выполняется в штрабе в трубах ПВХ диам. 20 мм. кабелем ВВГнг 3х1,5мм.

Установки пожарной сигнализации в части надежности электроснабжения отнесены к электроприемникам 1 категории, поэтому электропитание осуществляется через резервируемый источник питания. Переход на резервное питание происходит автоматически при отключении основного без выдачи сигнала тревоги. Основное питание-сеть 220В, резервированный источник-встроенные аккумуляторные батареи. Световой указатель "Выход" предусматривается в электротехнической части проекта.

Защитное заземление электроустановок следует выполнить в соответствии с ПУЭ РК и технической документацией на оборудование. Монтаж пожарной сигнализации необходимо осуществлять в строгом соответствии с паспортом, техническим описанием и инструкцией по эксплуатации.

6.3 Инженерно-технические мероприятия по предупреждению чрезвычайных и взрывопожароопасных ситуаций

В соответствии с законом РК от 11.04.2014 г. № 188-V «О гражданской защите», постановлением правительства РК от 3.04.2002 г.

№ 314-11 «О промышленной безопасности на опасных производственных объектах». Декларации безопасности промышленного объекта по вопросам предупреждения и ликвидации чрезвычайных ситуаций предприятие Заказчика (декларант) обязан заполнить:

- документ, информирующий о характере и масштабах возможных чрезвычайных ситуаций на промышленном объекте и объявляющий о принятых собственником мерах по их предупреждению и ликвидации на этапах ввода в эксплуатацию, его функционирования и вывода из эксплуатации.

Эксплуатационной организации необходимо внести в «Инструкцию действий персонала при чрезвычайных ситуациях» пункт о порядке проведения аварийного отключения запорной арматуры при возникновении чрезвычайных ситуаций.

Все данные для заполнения декларации безопасности, со стороны проектной организации, даны в паспорте проекта. Размещение объекта на местности представлено на графическом материале в чертежах.

Противопожарные мероприятия

Противопожарные мероприятия предусмотрены в соответствии с требованиями СН РК 2.02-01-2014, СП РК 2.02-101-2014 «Пожарная безопасность зданий и сооружений», СП РК 3.02-101-2012 «Здания жилые многоквартирные», СН РК 3.01-01-2013, СП РК 3.01-101-2013 «Градостроительство. Планировка и застройка городских и сельских поселений». Планировка помещений и пути эвакуации решены в соответствии с требованиями СП РК 2.02-101-2014, СН РК 2.02-01-2014

В объекте применены несгораемые и трудно сгораемые отделочные материалы, которые должны иметь сертификат качества, в обязательном порядке согласованный с Госпожинспекцией и санэпидстанцией. Деревянные элементы подлежат антисептированию и окраске влагостойким антипиреновым составом. Электропроводка предусматривается скрытой в слое штукатурки.

Двери открываются по ходу эвакуации из здания.

Степень огнестойкости зданий - II.

К зданию обеспечен подъезд пожарных автомашин.

6.4 Оценка воздействия на окружающую среду

В связи с вступлением с 1 июля 2021 года в действие Экологического кодекса Республики Казахстан от 2 января 2021 года № 400 – VI ЗРК государственная экологическая экспертиза будет, проходит отдельно.

6.5 Санитарно-эпидемиологическая экспертиза

Рабочий проект соответствует требованиям СП «Санитарно-эпидемиологические требования к условиям труда и бытового обслуживания при строительстве, реконструкции, ремонте и вводе, эксплуатации объектов строительства» приказ Министра национальной экономики Республики Казахстан от 28 февраля 2015 года № 177, СП «Гигиенические нормативы к физическим факторам, оказывающим воздействие на человека» утвержденные приказом Министра национальной экономики Республики Казахстан от 28 февраля 2015 года № 169.

6.6 Организация строительства

Продолжительность строительства проектируемого здания принята из расчета стоимости строительно-монтажных работ, принятой средней выработки и принятого количества работающих на объекте.

Принимаем продолжительность строительства 9,0 месяцев, в том числе подготовительный период – 0,5 месяца.

Начало строительство в 2024 году

7. РЕЗУЛЬТАТЫ ЭКСПЕРТИЗЫ

7.1 Дополнения и изменения, внесенные в проект (рабочий проект) в процессе проведения экспертизы:

В процессе рассмотрения по замечаниям и предложениям ТОО «Kaz Expertise» в рабочий проект «Строительство школы по адресу: Туркестанская обл., Сарыагашский р-н., Жартытюбинский с/о, с. Тонкерис, ул. Абылайхана 12 Б. 2-очередь» внесены следующие изменения и дополнения:

1) общие данные рабочего проекта выполнены в соответствии с действующими строительными нормами и правилами;
2) в общих данных откорректированы недействующие СНиПы и ГОСТы на действующие СНиПы и ГОСТы РК;
3) пояснительная записка откорректирована согласно проекту;
4) ТЭП в разделе общие данные показан;
5) на листах общих данных, в общих указаниях указаны исходные данные, являющими основанием для разработки рабочих чертежей и приведены в соответствие согласно п. 4.2.9 ГОСТ 21.101-97 и п.4 ГОСТ 21.508-93;
6) генеральный план объекта место размещения объекта ситуационная схема (графическое изображение) размещения участка строительства с границей участка и перечнем зданий и сооружений указана;
7) согласованная топосъемка с Заказчиком представлена;
8) гос.акт уточнен и дано условное обозначения в проекте;
9) согласно ГосАкту граница территории обозначена буквами или цифрами, граница территории указана по ГОСТ 21.508-93. Величины углов границы участка указаны;
10) общие данные представлены, в общих данных пояснение раздела «Мероприятия для доступности здания маломобильными группами населения», «Противопожарные мероприятия» дано;
11) противопожарное нормативы и санитарная защитная зона от мусороконтейнера соблюдены;
12) чертежи раздела водопровода и канализации представлены согласно заданию на проектирования;
13) чертежи раздела электротехнические решения представлены согласно заданию на проектирования;
14) угловые штампы заполнены, проставлены подписи;
15) проект выполнен согласно СП РК 2.03-30-2017 «Строительство в сейсмических района»;
16) оформление проекта доработано согласно ГОСТ 21.101-97;
17) инженерно-геодезическое заключение с печатью, подписью выполнившей организации представлено;
18) пояснительная записка по ГОСТ 21.101-97 представлена.

7.2 Оценка принятых проектных решений

В соответствии с Правилами определения общего порядка отнесения зданий и сооружений к технически и (или) технологический сложным объектам, утвержденным приказом Министерства национальной экономики Республики Казахстан от 28.02.2015 года №165, а также Приказа МНЭ РК №335 от 28.07.2016 года «О внесении изменений в приказ Министерства национальной экономики РК №165 от 28.02.2015 года разработчиком проекта установлен II уровень ответственности (технический несложный).

В целом проект разработан в необходимом объеме, в соответствии с заданием на проектирование, иными исходными данными, техническими условиями и требованиями.

Проектные решения с учетом внесенных изменений по разделу 9.1. соответствуют нормативным требованиям по санитарной, экологической, пожарной безопасности, функциональному назначению объекта.

После внесения изменений и дополнений основные технико-экономические показатели сложилось следующим образом:

№	Наименование	Ед. изм.	Показатели	
			Заявл. до эксп.	Реком. к утверж.
1	Площадь отведенного участка Этажность Площадь застройки Строительный объем Общая площадь	га этаж м^2 м^3 м^2	0,35 1-3 1297,08 19163,85 2839,36	0,35 1-3 1297,08 19163,85 2839,36
2	Продолжительность строительства	месяцев	9,0	9,0

8. ВЫВОДЫ

8.1. С учетом внесенных изменений и дополнений рабочий проект **«Строительство школы по адресу: Туркестанская обл., Сарыагашский р-н., Жартытюбинский с/о, с. Тонкерис, ул. Абылайхана 12 Б. 2-очередь»** соответствует требованиям государственных нормативов, действующих в Республике Казахстан, и рекомендуется для утверждения в установленном порядке со следующими основными технико-экономическими показателями:

1. Площадь отведенного участка — 0,35 га
   Этажность — 1-3 этаж
   Площадь застройки — 1297,08 м^2
   Строительный объем — 19163,85 м^3
   Общая площадь здания — 2839,36 м^2

2. Продолжительность строительства — 9,0 месяцев

8.2. Настоящее экспертное заключение выдано на основании исходных данных и утвержденных заказчиком материалов для проектирования, достоверность которых гарантирована ТОО «Құрманғазы Сағырбайұлы» в соответствии с условиями договора № KazE-0241-01 от 08.04.2024 года.

8.3. При предоставлении на утверждение и выдаче разрешения на производство работ рабочий проект подлежит проверке на соответствие его с настоящим заключением экспертизы.

8.4. Заказчику при строительстве максимально использовать оборудование, материалы и конструкции отечественных производителей.

8. ТҰЖЫРЫМДАР

8.1 «Түркістан обл., Сарыағаш ауд., Жарты төбе а/о., Төңкеріс а., Абылайхан к. 12 Б мекенжайы бойынша мектеп құрылысы. 2-кезек» жұмыс жобасын сараптаманың ескертпелері мен ұсыныстарымен енгізілген өзгерістер мен толықтыруларды ескере отырып, Қазақстан Республикасында қолданылатын мемлекеттік нормативтердің талаптарына сәйкес келетіндіктен, төмендегі негізгі техника-экономикалық көрсеткіштерімен белгіленген тәртіппен бекітуге ұсыныс жасаймыз:

1. Бөлінген учаскенің ауданы — 0,35 га
   Қабат — 1-3 этаж
   Құрылыс алаңы — 1297,08 м^2
   Құрылыс көлемі — 19163,85 м^3
   Жалпы ауданы — 2839,36 м^2

2. Құрылыстың ұзақтығы 9,0 ай

8.2. Осы сараптамалық қорытынды 08.04.2024ж. № KazE-0241-01 шарт талаптарына сәйкес, растығы «Құрманғазы Сағырбайұлы» ЖШС кепілдендірілген бастапқы деректер мен тапсырыс берушімен бекітілген жобалауға арналған материалдар негізінде берілді.

8.3. Жұмыс жобасы бекітуге және жұмыс өндірісіне рұқсат берген кезінде сараптаманың осы қорытындысына сәйкес екендігі тексерілуі тиіс.

8.4. Тапсырыс беруші құрылыс жүргізу барысында отандық өндірушілердің құрал-жабдықтарын, материалдарын және конструкцияларын барынша көп қолдануы қажет.

Соответствие разделов проекта строительства требованиям нормативных правовых актов приказ и государственных нормативов, действующих в Республике Казахстан приведено ниже

№ п/п	Раздел	Эксперт	Специа-лизация эксперта (по аттестату)	Номер аттестата	Результат (соответствует или не соответствует нормам)
1	Ведущий эксперт	Асанбекова Әсел Берікбайқызы			Соответствует
2	Генеральный план	Жолдыбекова Гүлфайруз Тілеуқызы		KZ09VJE00038447	Соответствует
3	Электроснабжение	Албаев Ержан Нурсеитович		KZ78VJE00038175	Соответствует
4	Отопление и вентиляция	Албаев Ержан Нурсеитович		KZ78VJE00038175	Соответствует
5	Водоснабжение, канализация, автоматическое пожаротушение	Албаев Ержан Нурсеитович		KZ78VJE00038175	Соответствует
6	Технологическая часть	Асанбекова Әсел Берікбайқызы			Соответствует
7	Архитектурно-строительная часть	Исаханов Ержан Мухтарович		KZ36VJE00038446	Соответствует

Примечание: *при отсутствии в рабочем проекте раздела, графа эксперта по этому разделу исключается.*

Асанбекова Ә.Б. (Директор)

Асанбекова Ә.Б. (Директор)

Исаханов Е.М. (Эксперт)

Жолдыбекова Г.Т. (Эксперт)

Албаев Е.Н. (Эксперт)