«Алматы облысы, Панфилов ауданы, Шолақай ауылындағы сумен жабдықтау жүйесін қайта жаңарту құрылысы»
жұмыс жобасы бойынша

14.08.2023 ж. № KazE-0155/23

ҚОРЫТЫНДЫ

(Оң)

ТАПСЫРЫСШЫ:
«Панфилов ауданының тұрғын үй-коммуналдық шаруашылығы, жолаушылар көлігі, автомобиль жолдары және тұрғын үй инспекциясы бөлімі» ММ

БАС ЖОБАЛАУШЫ:
«Redline Pro» ЖШС
СУБ ЖОБАЛАУШЫ:
«ALPHA GRAPHICS» ЖШС

Шымкент қаласы

АЛҒЫ СӨЗ

«Алматы облысы, Панфилов ауданы, Шолақай ауылындағы сумен жабдықтау жүйесін қайта жаңарту құрылысы» жұмыс жобасы бойынша осы жиынтық қорытындыны «Kaz Expertise» ЖШС берді.

«Kaz Expertise» ЖШС рұқсатынсыз осы сараптамалық қорытындыны толық немесе ішінара қайта шығаруға, көбейтуге және таратуға жол берілмейді.

ЗАКЛЮЧЕНИЕ

(Положительное)

№ KazE-0155/23 от 14.08.2023 г.

по рабочему проекту
«Реконструкция и строительство системы водоснабжения в с.Шолакай Панфиловского района, Алматинской области»

ЗАКАЗЧИК:
ГУ «Отдел жилищно-коммунального хозяйства, пассажирского транспорта, автомобильных дорог и жилищной инспекции Панфиловского района»

ГЕНПРОЕКТИРОВЩИК:
ТОО «Redline Pro»
СУБПРОЕКТИРОВЩИК:
ТОО «ALPHA GRAPHICS»

г. Шымкент

ПРЕДИСЛОВИЕ

Данное заключение по рабочему проекту «Реконструкция и строительство системы водоснабжения в с.Шолакай Панфиловского района, Алматинской области» выдано ТОО «Kaz Expertise».

Данное экспертное заключение не может быть полностью или частично воспроизведено, тиражировано и распространено без разрешения ТОО «Kaz Expertise».

1.НАИМЕНОВАНИЕ: «Реконструкция и строительство системы водоснабжения в с.Шолакай Панфиловского района, Алматинской области»

Дополнительные сведения: № KAZE-03/00355 от 21.07.2023 года. Настоящее заключение выполнено согласно договору № KazE-0173-03 от 31.07.2023 года на экспертизу рабочего проекта между ТОО «Kaz Expertise» и ГУ «Отдел жилищно-коммунального хозяйства, пассажирского транспорта, автомобильных дорог и жилищной инспекции Панфиловского района» в соответствии с письмом №260 от 21.07.2023 года.

1.1 Категория: IV Категория
1.2 Класс опасности: Не классифицируемый
1.3 Уровень ответственности: 2 уровень технически не сложный (30 рабочих дней)
1.4 Ссылка на окончательную версию ПСД:

2. ЗАКАЗЧИК: ГУ «Отдел жилищно-коммунального хозяйства, пассажирского транспорта, автомобильных дорог и жилищной инспекции Панфиловского района»

3. ГЕНПРОЕКТИРОВЩИК: Товарищество с Ограниченной Ответственностью «Redline Pro». Государственная лицензия № 19021538 от 14.08.2020 года. Приложение к лицензии Государственное учреждение «Управление контроля и качества городской среды города Шымкент». Акимат города Шымкент. Категория I.

СУБПРОЕКТИРОВЩИК: Товарищество с Ограниченной Ответственностью «ALPHA GRAPHICS». Государственная лицензия № 000105 от 27.07.2023 года. Приложение к лицензии Государственное учреждение «Управление по контролю Туркестанской области». Акимат Туркестанской области. Категория I.

4. ИСТОЧНИК ФИНАНСИРОВАНИЯ: Государственные инвестиции

5. ОСНОВНЫЕ ИСХОДНЫЕ ДАННЫЕ

задание на проектирование, утвержденное ГУ «Отдел жилищно-коммунального хозяйства, пассажирского транспорта, автомобильных дорог и жилищной инспекции Панфиловского района» от 26.06.2023 года;

архитектурно-планировочное задание на проектирование № KZ61VUA00706208 от 19.07.2023 года, выданное ГУ «Отдел строительства, архитектуры и градостроительства Панфиловского района»;

постановление акимата Панфиловского района Алматинской №373 от 4 октября 2022 года, о выделении земельного участка для временного безвозмездного землепользования ГУ «Отдел жилищно-коммунального хозяйства, пассажирского транспорта, автомобильных дорог и жилищной инспекции Панфиловского района»;

акт на право постоянного землепользования с кадастровым номером №03-262-068-818, для размещения головного водозаборного сооружения, выданный филиалом НАО «Государственная корпорация «Правительство для граждан» по Алматинской области от 18.10.2022 года;

технический отчет об инженерно-геологических условиях, выполненный ТОО «А-Геоинжиниринг». Государственная лицензия № 20012362 от 25.08.2020 года;

топографическая съемка, выполненная ТОО «Redline Pro» в 2023 году. Государственная лицензия № 19021538, от 14.08.2020 года; ПРЕДСТАВИТЬ ЛИЦЕНЗИЮ НА ИЗЫСКАНИЯ

письмо ГУ «Отдел жилищно-коммунального хозяйства, пассажирского транспорта, автомобильных дорог и жилищной инспекции Панфиловского района» № 220 от 26.06.2023 года, о том, что финансирование реконструкции и строительство системы водоснабжения в с.Шолакай Панфиловского района, Алматинской области предусмотрено за счет государственных средств; ПРЕДСТАВИТЬ ПИСЬМА НА ЭКПЕРТИЗУ

письмо ГУ «Отдел жилищно-коммунального хозяйства, пассажирского транспорта, автомобильных дорог и жилищной инспекции Панфиловского района» № 220 от 26.06.2023 года, о том, что начало реконструкции и строительство системы водоснабжения в с.Шолакай Панфиловского района, Алматинской области предусмотрено на 2ой квартал 2024 года; ПРЕДСТАВИТЬ ПИСЬМА НА ЭКПЕРТИЗУ

письмо ГУ «Отдел жилищно-коммунального хозяйства, пассажирского транспорта, автомобильных дорог и жилищной инспекции Панфиловского района» № 229 от 26.06.2023 года, о расстоянии перевозки излишнего грунта и мусора; ПРЕДСТАВИТЬ ПИСЬМА НА ЭКПЕРТИЗУ

технические условия:

на электроснабжение № 25-623/623 от 15.11.2022 года, выданное АО «ТАТЭК»;

Согласования и заключения заинтересованных организаций:

Рабочий проект согласован в установленном порядке со всеми заинтересованными организациями согласно СН РК 1.02-03-2022 «Порядок разработки, согласования, утверждения и состав проектной документации на строительство» (с изменениями и дополнениями по состоянию на 12.01.2023 г.).

Согласовали:

- ГУ «Отдел жилищно-коммунального хозяйства, пассажирского транспорта, автомобильных дорог и жилищной инспекции Панфиловского района»;
- ТОО «Жылыойгаз».

Цель и назначение объекта строительства

Разработка проекта направлена в целях выполнения государственной программы для улучшения социального положения и здоровья жителей села Шолакай Панфиловского района и обеспечения их питьевой водой.

Перечень документации, представленной на экспертизу

№ тома	Обозначение	Наименование	Примечание
ТОО»RedlinePro»			
I	Книга 1	Общая пояснительная записка	
	Книга 2	Сметная документация	
II	Альбом 1	Генеральный план	
	Альбом 2	Наружные сети водоснабжения.	
	Альбом 2.1	Внутриплощадочные сети и сооружения	
	Альбом 2.2	Насосная станция II подъема	
	Альбом 2.3	Резервуар на 500м^3	
	Альбом 2.4	Насосная станция I подъема	
	Альбом 3	Архитектурно-строительная часть. Резервуар чистой воды на 500м^3	
	Альбом 3.1	Архитектурно-строительная часть. Насосная станция II подъема	
	Альбом 3.2	Архитектурно-строительная часть. КПП	
	Альбом 3.3	Архитектурно-строительная часть. Уборная на 1	

		очко, фундамент под контейнер	
	Альбом 3.4	Архитектурно-строительная часть. Насосная станция I подъема	
	Альбом 4.1	Наружные электрические сети	
	Альбом 4	ЭОМ Насосная станция II подъема	
	Альбом 4.2	ЭОМ КПП	
	Альбом 4.3	Пожарная сигнализация Насосная станция II подъема	
	Альбом 5	Пожарная сигнализация КПП	
	Альбом 5.1	Наружные сети связи	
	Книга 3	Проект организации строительтства	
		Охрана воздействия окружающей среды	
ТОО «А-Геоинжиниринг»			
	Заключение об инженерно-геологических условиях 2022 год.		
ТОО «RedlinePro»			
	Отчет об инженерно-геодезических изысканиях 2022 год		
ТОО «Гидрогеоэк»			
	Проект бурения скважины 2023год		

6. ОСНОВНЫЕ ДАННЫЕ ОБЪЕКТА И ПРИНЯТЫЕ ПРОЕКТНЫЕ РЕШЕНИЯ

6.1 Место размещения объекта и характеристика участка строительства

Рассматриваемая трасса находится на территории села Шолакай Жамбылского района Алматинской области.

Природно-климатические условия района строительства:

Климатическая справка принята в соответствии с СП РК 2.04-01-2017 «Строительная климатология» и НТП РК 01-01-3.1 (4.1)-2017 «Нагрузки и воздействия».

Пункт Алматы.

Климатический подрайон III-В

Температура воздуха, °С: абсолютно максимальная+43,4

абсолютно минимальная-37,7

Средняя максимальная температура воздуха наиболее теплого месяца года (июля), °С +30,0

Температура воздуха наиболее холодных (обеспеченностью 0,92), °С:

суток-23,4

пятидневки-20,1

Средняя месячная амплитуда температуры воздуха наиболее холодного месяца, °С +9,6

Средняя месячная амплитуда температуры воздуха наиболее теплого месяца, °С +12,0

Продолжительность, сутки / Средняя суточная температура воздуха, °С, периода со средней суточной температурой воздуха:

≤0 °С - 105/-2,9

≤8 °С-164/0,4

≤10 °С-179/-0,8

Средняя годовая температура воздуха, °С +9,8

Количество осадков за ноябрь-март, мм - 249,0 мм

Количество осадков за апрель-октябрь, мм - 429,0 мм

Максимальная из средних скоростей ветра по румбам за январь -2,0 м/сек

Преобладающие направление ветра за декабрь-февраль - Ю

Преобладающие направление ветра за июнь - август - Ю

Минимальная из средних скоростей ветра по румбам за июль -1,0 м/сек

Нормативная глубина промерзания грунтов составляет:
-для насыпных грунтов 1,17 м;
-для суглинков 0,79 м;
-для супеси и песков 1,12 м.

Максимальная глубина проникновения нулевой изотермы в грунты под оголенной от снега поверхностью- 1,70 м.

Глубина проникновения 0°С в грунт (средняя из максимальных за год), см: 43

Высота снежного покрова средняя из наибольших декадных на зиму -22,5 см,
максимально из наибольших декадных - 43,0 см,
продолжительность залегания устойчивого снежного покрова 102,0 дней.

Среднее число дней с пыльной бурей – 0,6 дней,
туманами – 32,0 дней,
метелью - 0 дня,
грозой - 32,0 дней.

Снеговая нагрузка – II район, 1,2 кПа (120 кгс/м^2).

Ветровой напор – III район, 0,38 кПа (38 кгс/м^2).

Гололедные нагрузки – III район, 10 мм. (СНиП РК 2.01.07-85*).

Строительная группа грунта по трудности разработки

Строительные группы грунтов по трудности разработки вручную и одноковшовым экскаватором, согласно Таблица 1, Разд.1., ЭСН РК 8.04-01-2015, приведены в нижеследующей таблице.

Наименование грунтов	Категория грунта по трудности разработки		Номер пункта
	вручную	одноковшовым экскаватором	
Насыпной грунт	3	3	26^б
Песок	1	1	29^а
Суглинок	2	2	35^в

Геоморфология и рельеф

В геоморфологическом отношении район работ расположен в пределах восточной части Копинской впадины, представленной аллювиально-пролювиальной равниной, представляющей собой пологонаклонный эродированный рельеф, где плоские водоразделы чередуются с логами.

Исследуемая территория расположена в пределах Орогенного пояса Казахстана и занимает Илийский регион второго порядка.

Высотные отметки поверхности земли рассматриваемой трассы изменяются в пределах от 550,58 до 564,12 м и имеет общий уклон с севера на юг.

Литологическое строение

В геологическом строении район изысканий сложен аллювиально-пролювиальными верхнечетвертичными отложениями (apQ_{III}), представленные суглинками легкими и песками мелкими и крупными.

С поверхности земли распространен насыпной грунт, средней мощностью 0,2-0,3 м.

Подземные воды

В пределах территории изысканий подземные воды, пройденными разведочными скважинами, до глубины 3,0 м в период изыскания (октябрь месяц 2022 года) были вскрыты на глубине 1,8-2,2 м с поверхности земли в пределах точки подключения.

По данным многолетних наблюдений максимальный уровень устанавливается летом, минимальный – зимой. Сезонная амплитуда колебаний уровня достигает 0,7-0,9 м.

Период изыскания соответствует максимальному положению уровня грунтовых вод.

По величине минерализации грунтовые воды- слабосолоноватые, минерализация равна 1,07 г/л, по химическому составу- гидрокарбонатно-сульфатные, по катионному составу- кальциево-натриево-калиевый.

По содержанию ионов SO_4=259,2 мг/л при содержании HCO^3 – св. 6,0 экв/л, подземные воды на бетон марки W4 по водонепроницаемости на портландцементе по ГОСТ 10178-85– неагрессивные.

По содержанию ионов Cl- = 21,3 мг/л подземные воды к арматуре железобетонных конструкций – при постоянном погружении и при периодическом смачивании – неагрессивные.

Физико-механические свойства грунтов

По номенклатурному виду и просадочным свойствам в пределах изучаемой территории, до глубины 3,0 м выделены два инженерно-геологических элемента (ИГЭ):

ИГЭ-1– суглинок светло-коричневый, с прослойками песков, легкий, твердой консистенции, макропористый, просадочный, мощностью 1,1-2,5 м;

ИГЭ-2–песок светло-коричневый, мелкий, полимиктовый и неоднородный, от средней степени водонасыщения до водонасыщенных, средней плотности, вскрытой мощностью 0,5-1,9 и более метров.

Насыпной грунт нами как ИГЭ не рассматривается.

Засоленность и агрессивность грунтов

По результатам химического анализа «водной вытяжки» грунтов, по содержанию легко- и среднерастворимых солей, согласно ГОСТ 25100-82, грунты трассы, до глубины 3,0 м-незасоленные. Величина сухого остатка колеблется в пределах 0,120-0,250 % (Приложение 2).

По нормативному содержанию сульфатов в пересчете на ионы SO^-_4 – грунты трассы на бетон марки W4 по водонепроницаемости на портландцементе по ГОСТ 10178-85 (СП РК 2.01 – 101 -2013) —слабоагрессивные, на портландцементе по ГОСТ 10178-85 с содержанием в клинкере C_3S-не более 65% C_3A-не более7%, C_3A +C_4AF-не более 22% и шлакопортландцементе –неагрессивные. Нормативное содержание SO_4=597,8 мг/кг (Приложение 2).

По нормативному содержанию хлоридов в перерасчете на ионы Cl- грунты трассы на арматуру железобетонных конструкций - слабоагрессивные. Нормативное содержание Cl=153,3 мг/кг (Приложение 2).

Сейсмическая опасность зон строительства, грунтовые условия и сейсмическая опасность площадок строительства

Согласно СП РК 2.03-30-2017 таб.6,1, 6,2 и 7,7; приложение Б и Е (с.Узынагаш-Жамбылский).

Сейсмическая опасность				Типы грунтовых условий по сейсмически м свойствам		
В баллах по картам		В ускорениях (в долях g) по картам				
ОС3-2 475	ОС3-2 2475	ОС3 -1 475 (agR(475))	ОС3 -1 2475 (agR(2475))		Значения расчётных горизонтальных ускорений ag(е долях g) на площадках строительства с типами грунтовых условий	Значения расчётных вертикальных ускорений a_{gv}(В долях g) на площадках строительства с типами грунтовых условий
8	9	0,31	0,58	III	0,503	0,4527

Примечание: Согласно таблицы 6.2 СП РК 2.03-30-2017, уточненная сейсмическая опасность площадки строительства при **III** типе грунтовых условий по сейсмическим свойствам в баллах по картам ОС3-2_{475} равен к 8-ми баллам, а по картам ОС3-2_{2475} равна к 9-ти баллам. Расчетное значение горизонтального ускорения равно 0,503 д.е., вертикальное 0,4527 д.е.

6.2 Проектные решения

6.2.1 Генеральный план

Проект генерального плана «Реконструкция и строительство системы водоснабжения в с.Шолакай Панфиловского района, Алматинской области» разработан в соответствии с требованиями СП РК 3.01-101-2013 «Градостроительство. Планировка и застройка городских и сельских населенных пунктов» на основании:

-Архитектурно-планировочного задания (АПЗ) No/KZ61VUA00706208 от 19.07.2022г.;

-Постановление местного исполнительного органа;

-Задания на проектирование, согласованного с заказчиком;

-Топографической съемки выполненной ТОО «Redline Pro» в 2022 году М1:500, система координат - условная, система высот - условная;

-Заключение об инженерно-геологических условиях выполненное ТОО «А-Геоинжиниринг» в 2022году.

Участок строительства площадки водопроводных сооружений с двумя скважинами расположен в селе Шолакай, Панфиловского района, Алматинской области.

Данным альбомом марки ГП предусматривается проектирование площадки водопроводных сооружений с двумя скважинами расположенной на отведенном участка (согласно акту отвода земельного участка). Непосредственно сама площадка строительства представляет собой участок прямоугольной формы с глухим железобетонным ограждением высотой 2м и прокладкой колючей проволоки в верхней части высотой 0,5м. По внутреннему периметру ограждения устраивается охранная зона шириной 5м с охранной тропой и ограждением индивидуальной разработки из проволоки высотой 1,6м (согласно СНиП РК 401-02-2009, п.п. 17.1.4-17.1.5). На площадке водопроводных сооружений запроектировано строительство: 2-х скважин с насосной 1-го подъема; 2-х резервуаров чистой воды (объем V=500м3 каждый); насосной станции 2-го подъема; контрольно-пропускного пункта; уборной на 1 очко; трансформаторной подстанции; дизельной электростанции.

Взаимное расположение и посадка зданий и сооружений выполнена согласно технологической схемы с учетом рельефа местности, розы ветров, санитарных и противопожарных норм, а также с соблюдением требований по размещению зданий и сооружений на территорий водопроводных сооружений.

Разбивочный план

Разбивка зданий и сооружений произведена от границ отведенного участка вынесенных ранее по координатам топографической съемки. Разбивочный план выполнен на топографической подоснове предоставленной ТОО «Redline Pro» в 2022 году.

План организации рельефа.

Отведенный под строительство участок находится вблизи поселковой автомобильной дороги. Вертикальная планировка площадки водопроводных сооружений решена в проектных горизонталях по существующему рельефу с учетом оптимального объема земляных работ. Отвод сточных и ливневых вод решен поверхностный от зданий по отмостке и покрытиям на рельеф и арычную сеть и далее за территорию.

Вынос отметок объекта в натуру следует принять по согласованию с организацией выполнившей топографическую съемку. Вынос отметок в натуру принять низ существующей опоры (ЛЭП): -«А» с абсолютной отметкой 562.76м. При выносе объектов в натуру вызвать представителей архитектуры для составления соответствующих актов.

Благоустройство территории

Для укрепления откосов обваловки резервуаров чистой воды и других откосов предусматривается использование плодородного грунта.

Для обеспечения санитарно-гигиенических условий на территории водопроводных сооружений выполнены необходимые зоны с полным набором малых архитектурных форм.

Дорожная сеть территории участка обеспечивает удобные подходы и подъезды к зданиям и к зонам. Проезд для машин выполнен из гравийно-песчаной смеси, для пешеходного движения -из тротуарной плитки.

Прокладка трубопроводов грунтах 1-го типа.

Основание под трубопроводы принято выравнивающий слой из песка h=100мм. При обратной засыпке траншеи с пластмассовым трубопроводом над верхом трубы следует предусматривать защитный слой толщиной 30см из мягкого местного грунта, не содержащего твердых включений (щебня, камней, кирпичей и т.д) При этом применении ручных и механических трамбовок непосредственно над трубопроводом не допускается.

Грунт в основании под пластмассовой трубой и для присыпки не должен содержать камня, щебня.

Охрана труда

К обслуживанию водопроводных сетей согласно, проекту допускаются лица не моложе 18 лет, прошедшие медицинский осмотр, не имеющие противопоказаний, прошедшие инструктаж и обучение безопасным методам работы, прошедшим проверку в квалификационной комиссии на право допуска к самостоятельной работе.

Технико-экономические показатели

Площадь отведенного участка в т.ч.	9450.00м^2	100%
Площадь застройки	81.01м^2	0.86%
Площадь покрытий	1562.08м^2	16.53%
Площадь озеленения	834.47м^2	8.83%
Площадь свободной территории	6972.44м^2	73.78%
Площадь покрытий за пределами территории	316.83м^2	-
Площадь озеленения за пределами территории	17.91м^2	-

Ситуационная схема

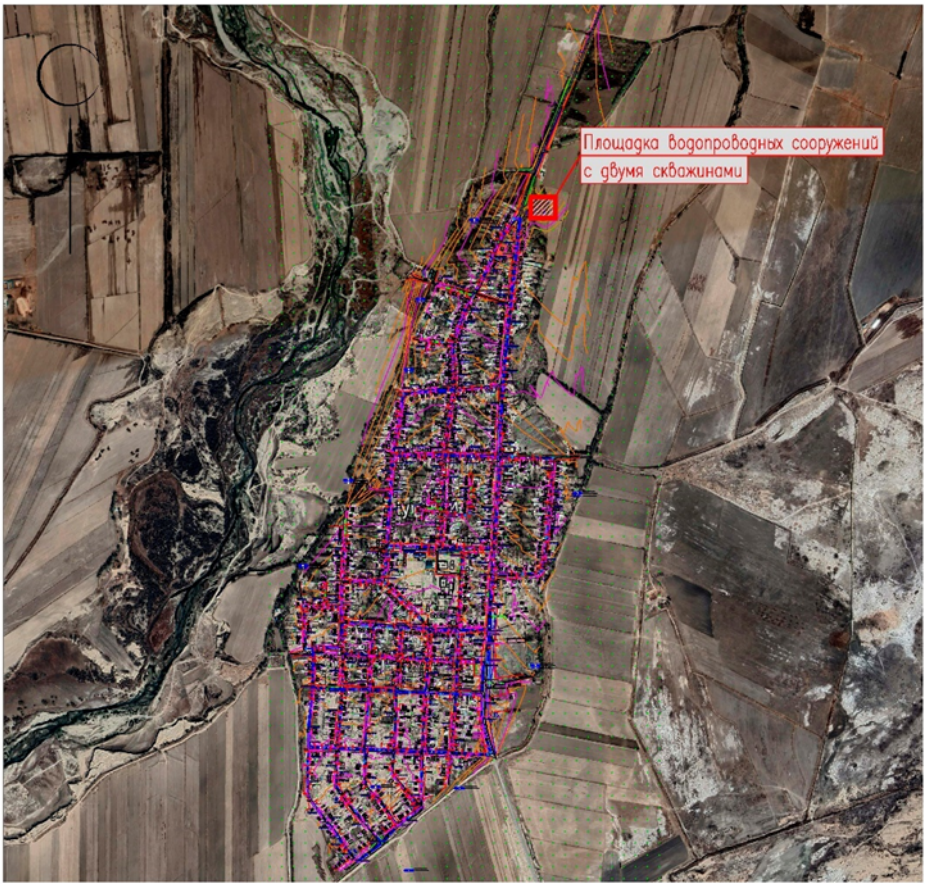

6.2.2 Технологические решения.

Обоснование и выбор системы водоснабжения

Описание принятых проектных решений

Объектами водоснабжения с. Чулакай являются население поселка, коммунально-бытовые и общественные здания, в личном пользовании.

Система водоснабжения поселка Чулакай объединенная, хозяйственно-питьевая, производственная и противопожарная. По степени обеспеченности подачи воды потребителям система относится к III категории.

Расход воды на одного человека принят 120 л/сутки, при одноэтажной застройке.

Для обеспечения необходимого суточного расхода воды, проектом предусмотрены, водозаборные сооружения.

Источником водоснабжения являются подземные воды проектируемые скважины.

В состав водозабора для водоснабжения с.Чулакай входит следующие сооружения:

- насосная станция 1-го подъема -2 шт;
- резервуар для чистой воды емкостью 500м^3 -2шт;
-насосная станция 2-го подъема 1-шт.

Источник водоснабжения

Согласно заданию на проектирования водоснабжение осуществляется из проектируемых скважины подземных источников. На территории проектируемого водозабора расположено 2 (два) скважины насосный станций 1-го подъема, из них 1 рабочий 1 резевный.

Скважины оборудован насосами:ТОО «TESCO» Wilo TWI6.50-15-C Q=30м^3/час H=160м N=22kW.

Ситуационная схема с. Чулакай

Схема водоснабжения

По разработанной схеме, скважина воду в резервуары чистой воды емкостью 500м^3 (2 шт) и далее подается в насосную станцию второго подъема. В здании второго подъема установлены 4 насоса (2-хоз-питевой, 2 пожарный), хоз-питевой насосы, вода, пройдя бактерицидную установку подается в закольцованные сети с. Чулакай.

Требования к качеству воды и надежности водоснабжения

Вода, необходимая для хозяйственно-питьевых целей Чулакай Панфиловского района Алматинской, отвечает санитарно-эпидемиологическим требованиям к качеству воды централизованных систем питьевого водоснабжения за № 3.02.002.04 от 16.08.2004 года Республики Казахстан и СТ РК ГОСТ 21232-2003 «Вода питьевая».

Водопотребителями села является население, вода предназначенна для личного пользования и на противопожарные нужды.

Режим водопотребления на хозяйственно-питьевые, производственные и противопожарные нужды, согласно СНиП РК 4.01.02-2009 принят круглосуточный.

Нормы водопотребления приняты согласно СНиП РК 4.01.02-2009 и соответствуют:

1) для жилой застройки зданиями с водопотреблением из водопроводных колонок 120л/сут.

2) на нужды местной промышленности и неучтенные расходы учтено 20% от суммарного расхода на хозпитьевые нужды.

3) на наружное пожаротушение 10 л/сек приложения 3 Технический регламент «Общие требования к пожарной безопасности».

4) Минимальные свободные напоры над поверхностью земли для одноэтажной застройки -10м. Максимальные напор в водопроводных сетях не должны превышать 60м. СНиП РК 4.01.02-2009 п.2.28

5) По данным справки, выданной ГУ «Отделжилищно-коммунального хозяйства, пассажирского транспорта, автомобильных дорог и жилищной инспекции Панфиловского района» проживает 3853 человек.

Среднесуточное потребление воды для обеспечения населения с.Константиновка составляет - 554,83 м^3/сут.

Суточный максимальный расход - 665,79 м^3/сут

Часовой максимальный расход – 54,09 м^3/час

Секундный максимальный расход – 15,03л/с,

Объем годового водопотребления -185,63 тыс.м^3/год

Внутриплощадочные сети

Согласно п. 15.11 СНиП РК 4.01-02-2009 трубопроводы на территории водозаборного сооружения в пределах ограждения выполнены из стальных труб. Трубопроводы на территории выполнены из стальных труб по ГОСТ 10704-91 с антикоррозийной изоляцией (битумно-полимерная)

Диаметр трубопроводов от скважины к резервуарам (подводящие трубопроводы) приняты 108х4 мм, 159х4 мм

Диаметр трубопровода от резервуаров отводящие трубопроводы определен в соответствии требованием п. 10.9 СНиП РК 4.01-02-2009 и составляет Ду = 108х4 мм.

Диаметр напорного трубопровода от насосной станций к внутрипоселковым сетям принято согласно, расчету трубопроводы составляет Ду = 325х5 мм.

Колодцы на сетях водопровода выполнены из сборных ж/б колец по ТРП 901-09-11.84 и по серии Т.П.3.900.1-14 вып.1.

Диаметры колодцев принято размерами Ø4000х3000мм, Ø3500х3000мм, (прямоугольные колодцы), Ø1500мм.

Выполнит наружная гидроизоляция колодцев. Для более качественной изоляции швов и железобетонных стен состав наносится в два слоя. Второй слой можно наносить после высыхания первого без увлажнения стен. Выполнить мастику на битумно-полимерной основе. Для заделки швов между кольцами использовать водонепроницаемый цементный растворы. Вокруг водопроводных колодцев следует предусматривать водонепроницаемые отмостки с

уклоном 0,03 от сооружения. Ширина отмостки должна быть 1 м, бетон марки кл. В7.5, толщиной 150мм.

Соединение полиэтиленовых труб с задвижками и фасонными частями выполняется с помощью монтажных вставок.

В качестве уплотняющего материала во фланцевых соединениях применяется мягкая эластичная резина толщиной 5мм. Для защиты от коррозии стальные трубы и фасонные части покрыть антикоррозийной изоляцией "Весьма усиленная" по ГОСТ 15836-79 (битумно-полимерная).

Выполнить промывку полиэтиленовых и стальных труб с дезинфекцией.

Выполнить гидравлическое испытание полиэтиленовых и стальных труб.

Основание под трубопроводы принято выравнивающий слой из песка h=100м. При обратной засыпке траншеи с пластмассовым трубопроводом над верхом трубы следует предусматривать защитный слой толщиной 30см из мягкого местного грунта, не содержащего твердых включений (щебня, камней, кирпичей и т.д). При этом применении ручных и механических трамбовок непосредственно над трубопроводом не допускается.

Насосная станция 1-го подъема

Рабочий проект выполнен согласно СНиП РК 4.01-02-2009.

Насосная станция согласно п.10.1 СНиП РК 4.01-02-2009 по степени обеспеченности подачи воды относится к II-й категории.

Технологические решения

Строительную часть насосной станции составляет надземная камера, устраиваемая над устьем скважины.

Надземная насосная станция предназначена для подъема из скважины и подачи ее в напорной трубопровод.

Станция предназначена в качестве самостоятельного сооружения подземного водозабора централизованной системы хозяйственно-питевого производственного водоснабжения.

Насосная станция согласно СНиП РК 4.01-02-2009 по степени обеспеченности подачи воды относится к II-й категории.

Надземная насосная станция предназначена для подъема из скважины и подачи ее в напорной трубопровод.

Станция предназначена в качестве самостоятельного сооружения подземного водозабора.

В качестве водоподъемного оборудования принят скважинный насос марки «TWI6.50-15-C Q=30м^3/час H=160 м N=22,00 кВ.

Шкаф управления погружными насосами:

Управляет погружными насосами осуществляется в автоматическом режиме от реле давлений (давлений в сети)

Насосы поставляются в комплекте с электрическими щитами управления. Управление насосом осуществляется в автоматическом режиме от реле переключения по давлению.

Давление в системе, на напорной линии трубопровода, преобразуется аналоговым датчиком давления и сигналом обратной связи передается на шкаф управления.

От максимально уровня воды в резервуаре насос останавливаются, при падении давления от минимальном уровня воды в резервуаре насосы автоматически включаются в работу. И так циклически.

При аварии переключение на второй насос (скважина) включается вручную местном режиме.

Для монтажа приняты стальные электросварные трубы по ГОСТ 10704-91 диаметром 108х4мм, 63.5х3мм с антикоррозийной изоляцией (битумно-полимерная)

На всасывающих и напорных трубопроводах предусмотренная запорная арматура.

Стальные трубы окрасить масляной краской по грунту БТ-57.

После монтажа стальных трубопроводов и запорной арматуры произвести гидравлическое испытание при испытательном давлении 0,75МПа.

После монтажа и гидравлического испытания стальные трубопроводы и трубопроводную арматуру в помещении машинного зала окрасить по очищенной от ржавчины поверхности 2 слоями эмали ПФ-155 по 1 слою грунта ТФ-0119, цветовую окраску трубопроводов и оборудования принять по ГОСТ 14202-89.

Резервуары чистой воды емк. 500м^3(2шт)

Типовой проект «Резервуар для воды прямоугольный монолитный емкостью 500м^3 для IIIВ климатических подрайонов с сейсмической активностью 8 баллов условиями» разработан АО «Казахский Водоканал проект» на оснований договора №021-05-2013 от 9 июля 2013 года в соответствий с техническим заданием, согласно СНиП РК 1.02-03-2009.

«Типовая проектная документация» и СНиП РК 4.01-02-2009 «Водоснабжение. Наружные сети и сооружения»

Данный проект предназначен для использования в качестве материала для проектирования при привязке резервуаров в системе хозяйственно-питьевого водоснабжения промышленных предприятий и населенных пунктов.

Назначение и область применения

Резервуар предназначен для хранения противопожарного, регулирующего и аварийного запасов питьевой воды.

Для обеспечения требуемого качества запаса воды в резервуаре, предназначенного для непосредственной подачи потребителю, предусмотрены следующие мероприятия:

- вентиляция резервуара через фильтр-поглотитель:
- наружная гидроизоляция по всей высоте стен и под днищем, а также дополнительный слой гидроизоляций в зоне грунтовых вод:
- обработка всех внутренних поверхностей проникающей гидроизоляцией, увеличивающей водонепроницаемость до W8.

Область применение типового проекта – территория Республики Казахстан для IIIВ климатических подрайонов с сейсмической активностью 8 баллов условиями.

Техническая характеристика

Резервуар относится к сооружению II класса с ненормированной степенью огнестойкости и II класса по степени ответственности. Предоставляет собой монолитную железобетонную емкость прямоугольную в плане, загубленную в грунт полностью или частично, с обсыпкой грунтом, обеспечивающим теплоизоляцию. Резервуар для воды емкостью 500м^3 имеет размеры 12х12 м, высоту до низа балки перекрытия 4,2 м. Максимальный уровень воды принят 3,9 м полезный объем 533,87м^3. За относительную отметку 0,000 принята отметка верха днища резервуара.

В резервуаре содержится вода с температурой не более 30ºС.

Оборудование резервуара

- подводящий (подающий) трубопровод:
- отводящий трубопровод:
- переливное устройство:
- спускной (грязевой) трубопровод:
- устройство для впуска и выпуска воздуха при наполнении и опорожнении резервуара:
- устройство для автоматического измерения и сигнализаций уровня воды в резервуаре.

- Подводящий трубопровод диаметром 150 мм вводится в резервуар через стену (отметка оси 750 мм) и представляет собой вертикальную трубу с водосливной воронкой

- Отводящий трубопровод диаметром 300 мм, ось которого располагается на -950 мм ниже днища резервуара, представляет собой сварную конструкцию из стальной трубы с наклонным входным участком и косыми срезами деталей. Перекрыт сверху решёткой с шагом прутьев 30 мм и толщиной прута 6 мм.

- Переливное устройство гарантирует резервуар от переполнения.

Переливное устройство, диаметром 150 мм выполнено в виде трубопровода, входящего в резервуар через стену. Верх трубы заканчивается водосливной воронкой. По вертикальной

части переливного устройства выполняется гидравлический затвор с высотой водяной пробки не менее 500 мм. Водяная пробка исключает контакт с окружающей атмосферой.

Отметка верха переливного устройства – кромки воронки - 100 мм выше максимального уровня воды в резервуаре.

- Спускной (грязевой) трубопровод диаметром 150 мм расположен под днищем резервуара, о бетонирован и имеет наклонный участок с выходом на уровень днища дренажного приямка. Сток грязевых вод к спускному трубопроводу обеспечивается набетонкой с уклоном 0,005 к дренажному приямку.

Насосная станция 2-го подъема

Водопроводная насосная станция предназначена для целей хозяйственно-питьевой и противопожарной водоснабжения с забором воды из резервуаров.

По степени обеспеченности подачи воды насосная станция производственного и противопожарного водоснабжения относится ко I категории надежности действия.

Работа насосной станции предусматривается без постоянного дежурного персонала.

Управление работой насосами - автоматическое. Для подачи воды потребителям в насосной станци устанавливаются четери насосов, из которых один сетевых рабочих и один резервный, и один пожарный рабочий, один резервный.

Насосная станция повышения давления Wilo Tesco COR-2 MVI 7002/1/SKw-EB-R Q - 55м3/ч, Н - 35м; мощность 11,0кВт.

Насосы конструктивно состоят из параллельно соединенных 2-х однотипных насосов с общим входным и выходным коллектором, выполненным из углеродистой стали установленных на одной раме в полной заводской готовности.Присоединительные и габаритные размеры коллекторов соответствуют суммарной пропускной способности насосов.Насосы установлены на одной раме. На каждый насос, на всасывающей линии, установлен затвор с диаметром соответствующий диметру насоса.На напорной линии, в порядке перечисления, установлены обратный клапан и затвор.

На всасывающем коллекторе установлены: манометр и датчик сух.хода.На напорном коллекторе установлены: манометр, аналоговый датчик давления.Принцип работы НС основан на поддержании постоянного давления в напорной линии, путем автоматического вкл/выкл насоса/ов по сигналу от шкафа управления, при помощи силовых устройств плавного пуска.

Давление в системе, на напорной линии трубопровода, преобразуется аналоговым датчиком давления и сигналом обратной связи передается на шкаф управления.

В зависимости от расхода в системе, насосы будут работать до установленной величины давления. При отсутствие расхода в системе и достижении установленного давления насосы переходят в ждущий режим и останавливаются.

При падении давления в напорном трубопроводе насосы автоматически включаются в работу. И так циклически.

В случае аварии или необходимости сервисных работ на один насосе, второй насос включается автоматически и в ручную.

Шкаф управления НС служит для автоматической коррекции всех параметров установки, он обеспечивает защиту насосов и служит для оперативного изменения настроек системы в целом.

Работа насосов осуществляется от шкафа управления 2мя насосами MVI 7002/1 с частотным регулированием внутри. Так же в шкафу имеются датчики аварийного стопа насосов, датчики сухого хода, термодатчики, контроль фаз. Работа насосов осуществляется по давлению и водоразбору. Насосы могут работать параллельно с пожарными насосами, так и по отдельности. При каждом повторном включении насосов они меняются поочерёдно между собой с резервным. Отключение насосов происходит по аварии сухому ходу, перенапряжение в сети, перегрев обмотки двигателя и по давлению.

Смена насосов рабочий/резервный происходит автоматически при появлении аварии и вручную оператором.

Устройство и принцип работы насосная станции для пожаротушения Wilo Tesco CO 2 Helix V 3602/SK-FFS-R-CS Q=36m3/h H=35m

Насосы конструктивно состоят из параллельно соединенных 2-х однотипных насосов с общим входным и выходным коллектором, выполненным из углеродистой стали установленных на одной раме в полной заводской готовности.Присоединительные и габаритные размеры коллекторов соответствуют суммарной пропускной способности насосов.Насосы установлены на одной раме. На каждый насос, на всасывающей линии, установлен затвор с диаметром, соответствующий диметру насоса. На напорной линии, в порядке перечисления, установлены обратный клапан и затвор.

На всасывающем коллекторе установлены: манометр и датчик сух. хода.

Принцип работы: управления станции в режиме ручного управления прямым пуском отключение по нижнем уровня воды от датчика ДСХ.

Работа насосов осуществляется от шкафа управления 2мя насосами Helix V 3602 так же в шкафу имеются датчики аварийного стопа насосов, датчики сухого хода, термодатчики, контроль фаз. Насосы могут работать параллельно с хоз. питьевыми насосами.

Включение пожарного насоса происходит автоматически при поступлении сигнала от оператора вручную. Смена насосов рабочий/резервный происходит автоматически при появлении аварии и вручную оператором.

Всасывающие линии предусмотрены стальными трубам диаметром 325х10, напорные линии предусмотрены стальными трубами диаметром 325х10. На всасывающих и напорных трубопроводах предусмотренная запорная арматура.

Стальные трубы окрасить масляной краской по грунту БТ-57.

В насосной станции предусмотрен приямок с дренажным насосом против возможного затопления агрегатов при аварии. Насосная установка расположена на фундаменте высотой 150мм, электродвигатели насосов расположены на высоте более 0,5м от пола.

Сброс дренажных вод принят в приямок в полу с последующей откачкой погружным насосом " Wilo Drain TMR" со сбросом на рельеф.

Обеззараживание воды, подаваемой сетевыми насосами, осуществляется при помощи. Ультрафиолетовый обеззараживатель воды УОВ 70:

Q=70м^3/час установленных в машинном зале в количестве 2 штук, из которых 1 рабочие, 1 резервная.

Принцип работы УОВ: установка начинает работу при поступлении сигнала от датчика потока, установленного на линии подачи, и отключается при отсутствии потока в напорной линии. Переключение рабочей/резервной установки УФ происходит вручную оператором

После монтажа стальных трубопроводов и запорной арматуры произвести гидравлическое испытание при испытательном давлении 0,75МПа.

После монтажа и гидравлического испытания стальные трубопроводы и трубопроводную арматуру в помещении машинного зала окрасить по очищенной от ржавчины поверхности 2 слоями эмали ПФ-155 по 1 слою грунта ТФ-0119, цветовую окраску трубопроводов и оборудования принять по ГОСТ 14202-89.

Поселковые сети

Водопотребителями с.Чулакай являются - население, в личном пользовании и на противопожарные нужды.

Численность населенного пункта составляет - 3853 человек.

Режим водопотребления на хозяйственно-питьевые нужды, согласно СНиП РК 4.01.02-2009 принят круглосуточно.

Расход воды на наружное пожаротушение принят - 10 л/сек по приложению 3 к техническому регламенту "Общие требования к пожарной безопасности".

Источником водоснабжения является проектируемый водозабор. В проекте принята объединенная система хозяйственно-противопожарного водопровода.

Наружное пожаротушение запроектировано из пожарных гидрантов, установленных на кольцевых сетях водопровода. Места расположения пожарных гидрантов указываются на ближайших зданиях, на видном месте на высоте 2-2,5м от земли специальными указателями, выполненными с использованием флуоресцентных или других светоотражающих покрытий. Указательный знак выполняется из металла толщиной 1мм размером 300х300мм в соответствии с ГОСТ 12.4.026-76* "Цвета сигнальные и знаки безопасные», ГОСТ 12.4.000-75* "ССВТ.Монтажная техника для защиты объектов. Общие требования". Протяженность водопровода составляет:

Ø 200х11,9мм - 7883,0 м
Ø 160х9,5мм - 2327,0 м
Ø 110х6,6мм - 6507,0
Ø 63х3,8мм - 811,0
Ø 20х2,0 - 30 182,0 (до границ жилых участков)

Общи протяжённость составляет - 47 710

Соединение полиэтиленовых труб с задвижками и фасонными частями выполняется с помощью монтажных вставок.

В качестве уплотняющего материала во фланцевых соединениях применяется мягкая эластичная резина толщиной 5мм. Пересечение полиэтиленовыми трубопроводами стенок колодцев предусмотрено с помощью полиэтиленовых гильз. Зазор между гильзой и трубопроводом заделать водонепроницаемым эластичным материалом. Соединение полиэтиленовых труб следует выполнить на втулках ПЭ.

Колодцы на сетях водопровода выполнены из сборных ж/б круглых колодцев Ø2000, Ø1500 Ø1000 по ТРП 901-09-11.84. и по серии Т.П.3.900.1-14 вып.1. В связи с высокое положение уровня подземных вод (УПВ) выполнит наружная гидроизоляция колодцев. Для более качественной изоляции швов и железобетонных стен состав наносится в два слоя. Второй слой можно наносить после высыхания первого без увлажнения стен. Выполнит мастику на битумно-полимерной основе. Для заделки швов между кольцами использовать водонепроницаемый цементный растворы. Вокруг водопроводных колодцев следует предусматривать водонепроницаемые отмостки с уклоном 0,03 от сооружения. Ширина отмостки должна быть 1 м, бетон марки кл. В7.5, толщиной 150мм.

Под задвижки и гидранты предусмотрены бетонные столбики в колодцах. Крепление задвижек к столбикам производится при помощи хомутов и анкерных болтов согласно требованиям СН РК 4.01-05-2002 и серии 4.900-9 вып. 0-1. В пониженных участках сети предусмотрены выпуски в сторону мокрых колодцев с установкой задвижки Ø 50мм.

Промывка полиэтиленовых (Д200,160,110,63,20) труб с дезинфекцией.

Выполнить гидравлическое испытание полиэт. (Д200,160,110,63,20)

В повышенных участках во избежание воздушных пробок (скопление воздуха) установлены вантузы для воды Д50ммна Ру=1,6Мпа.

Прокладка сетей и сооружений в мокрых грунтах

При прокладке напорных трубопроводов в мокрых грунтах необходимо предусматривать следующие мероприятия:

1)Под водопроводные и канализационные трубопроводы, прокладываемые ниже уровня грунтовых вод, предусмотрено искусственное основание: песчано-гравийная смесь толщиной 0,15м.

2)При устройстве колодцев необходимо выполнить следующие мероприятия: а)На утромбованное щебнем основание укладывают бетонную подготовку толщиной 100мм из бетона М-50.

в) Снаружи огрунтовать раствором битумной - полимерной с последующей.

3)Трубы, в мокрых грунтах следует заделывать в стенки колодцев, с зазором 30мм на чеканку. Отверстие со стороны наружной поверхности патрубка бетонируется. Бетонная заделка должна выходить за пределы наружной поверности стенки колодца на 100мм, а края ее должны

перекрывать отверстие в стенке колодца. Щель между трубой и патрубком зачеканивается смоляным канатом, выходные отверстия щели заделываются асбестоцементом.

6.2.2 Архитектурно-строительная часть

Объемно-планировочные и конструктивное решения.

Резервуар чисты воды емкостью 500м3

Резервуар чисты воды емкостью 500м3, привязано из типового проекта ТП РК 500РВ 9С-2.3-2013 «Резервуар для воды прямоугольный монолитный емкостью 500м3 для климатических подрайонов с сейсмической активностью 9 баллов.

Конструктивная схема резервуара каркасно-стеновая.

Прочность, устойчивость и пространственная жесткость обеспечивается совместной работой перекрытия и вертикальных конструкций.

Резервуар представляет собой емкость из монолитного железобетона, частично заглублен в грунт, с земляной засыпкой и обваловкой толщиной 1м над покрытием.

Размеры в плане 12,0 х 12,0 и глубиной 4,2м.

Днище в виде монолитной железобетонной плиты толщиной 400 мм

За отметку 0.000 принята отметка верха днища резервуара.

Нижняя и верхняя зона железобетонной плиты днища армирована отдельными стержнями в продольном и поперечном направлении с шагом 200 мм.

Соединение рабочей арматуры выполняется внахлест без сварки, в разбежку.

Из днища предусмотрены выпуски арматурных стержней, которые предназначены для связи с рабочей арматурой монолитных железобетонных стен и колонн резервуара.

Под днищем резервуара выполняется подготовка из щебня, пропитанного битумом до полного насыщения толщиной100.

Стены по контуру выполнены из монолитного железобетона толщиной 400 мм.

Стены армируется отдельными вертикальными и горизонтальными стержнями, образующими с двух сторон стены арматурные сетки.

Покрытие резервуара выполнена из сборных железобетонных плит по ГОСТ 27215-87.

На плитах покрытия установлены два сборных железобетонных колпака: для камеры лаза, оборудованный лестницами и ходовыми скобами для обслуживания и камеры приборов.

Степень огнестойкости сооружения – не нормируется.

Степень ответственности сооружения – II

Ввиду близкого залегания уровня подземных вод от поверхности земли выполняется искусственное основание - «подушку» из крупнообломочного грунта (укладку из карьерного камня «валуны» толщиной 0,5 м до упора), используя галечниковый грунт с песчаным заполнителем до 25 %. А также послойно уплотненная подушка из галечникового грунта с песчаным заполнителем 30%, толщиной 1,0 м с послойным уплотнением тяжелыми катками слоями не более 20см, при оптимальной влажности, до плотности уплотненного грунта 1,70т/м. При этом оптимальная влажность принимается равной влажности на границе раскатывания. При влажности грунта ниже оптимальной более чем на 0,03% должно производиться до увлажнения его до оптимальной влажности.

На послойно укатанную или уплотненную тяжелой трамбовкой «подушку» для предварительного расчета принято следующие величины расчетных характеристик:

-удельный вес - 22,8/22,8 кН/м3; -угол внутреннего трения - 36°/38°;

-удельное сцепление - 1/1 кПа; -модуль деформации Е=30,0 МПа.

Технико-экономические показатели

Площадь застройки	166,40 м2
Строительный объем	835,60 м3

Подземная насосная станция 1-го подъема

Подземная насосная станция 1-го подъема привязано из типового проекта ТП РК 1-12 ВС СКВ-2009 «Водозаборные сооружения из подземных источников производительностью от 1м3/час до 12м3/час.

Проектируемое сооружение представляет собой железобетонных колец по ГОСТ 8020-90, по монолитной железобетонной плите. На поверхности земли выполнена земляная обваловка и кирпичный колодец диаметром 700мм для обслуживания

Основание фундаментов-служат естественное основание из гравийно-галечникового грунта.

Наружная гидроизоляция стен окрасочная из горячего битума, наносимого в 2 слоя общей толщиной 4-5мм, по грунтовке из битума, растворенного в бензине

На стыках сборных железобетонных колец предусматривается наклейка полос гнилостойкой ткани шириной 30см.

Основание фундаментов-служат искусственное основание из гальки толщиной 1000мм. Грунтовая подушка в уплотненном состоянии должна иметь следующие параметры: плотность р=1.7т/м3, угол внутреннего трения φI = 30град, удельное сцепления CI=0кПа, модуль деформации Е = 20 МПа;

Технико-экономические показатели

Площадь застройки	5,50 м2
Общая площадь	3,14 м2
Строительный объем	13,95 м3

Здание насосной 2-го подъема

Проектируемое здание " Здание насосной 2-го подъема" - одноэтажное, прямоугольный в плане с размерами в осях 4,0х6,0м состоит из надземной и подземной части. Высота помещений в чистоте от пола до потолка надземной части составляет 3.85м. Отметка пола подземной части -1.80м.

В здании располагаются следующие помещения: операторская и насосная.

Кровля - рулонная.

Окна - металлопластиковые по ГОСТу 30674-99 индивидуального изготовления.

Двери - металлические оп ГОСТу 31173-2003.

Внутренняя отделка - штукатурка Известковая окраска за 2 раза.

Полы - бетон класса В15.

Наружная отделка - штукатурка Известковая окраска за 2 раза

Крыльца - монолитные железобетонные.

Отмостка - асфальтобетонная, толщина 150 мм с уклоном от здания по уплотненному грунту, шириной 1,5 м.

Конструктивные решении приняты с учетом требований СП РК 2.03-30-2017 "Строительство в сейсмических районах" и СН РК 5.03-07-2013, СП РК 5.03-107-2013 «Несущие и ограждающие конструкции».

Конструкции фундаментов, глубина их заложения и размеры принять в соответствии с требованиями СП РК 5.01-102-2013 и СН РК 5.01-02-2013 "Основания зданий и сооружений", СН РК 2.01-01-2013 "Защита строительных конструкций от коррозии".

Жесткость зданий обеспечивается системой продольных и поперечных стен, а также монолитные сердечники и жестким диском перекрытий, который создается замоноличиванием плит перекрытий в антисейсмические пояса, предусмотренные по деталям серии 2.140-5с вып.1.

Фундаменты - монолитные железобетонные ленточные из бетона кл. С12/15 на шлакопортландцементе, по водонепроницаемости W6, по морозостойкости F50.

Наружные стены - кирпичные толщиной 380 мм, из обыкновенного кирпича по КР-р-по 250х120х65/1НФ/100/2,0/25/ГОСТ 530-2012 на растворе М50, со специальными добавками и пластификаторами, повышающими прочность сцепления кирпича с раствором.

Перемычки, -монолитные железобетонные из бетона класса С12/15

Плита покрытия - сборные железобетонные по WI Tech 2011/kz вып.3

Ввиду близкого залегания уровня подземных вод от поверхности земли выполняется искусственное основание - «подушку» из крупнообломочного грунта (укладку из карьерного камня «валуны» толщиной 0,5 м до упора), используя галечниковый грунт с песчаным заполнителем до 25 %. А также послойно уплотненная подушка из галечникового грунта с песчаным заполнителем 30%, толщиной 0,5 м с послойным уплотнением тяжелыми катками слоями не более 20см, при оптимальной влажности, до плотности уплотненного грунта 1,70т/м. При этом оптимальная влажность принимается равной влажности на границе раскатывания. При влажности грунта ниже оптимальной более чем на 0,03% должно производиться до увлажнения его до оптимальной влажности.

На послойно укатанную или уплотненную тяжелой трамбовкой «подушку» для предварительного расчета принято следующие величины расчетных характеристик:

-удельный вес - 22,8/22,8 кН/м3; -угол внутреннего трения - 36°/38°;

-удельное сцепление - 1/1 кПа; -модуль деформации E=30,0 МПа. Степень огнестойкости - II.

Уровень ответственности - II технический не сложный

Технико-экономические показатели

Площадь застройки	41,16 м2
Общая полщадь	35,50 м2
Строительный объем	284,49 м3

Контрольно-пропускной пункт

Здание контрольно-пропускного пункта представляет собой одноэтажное кирпичное здание прямоугольной формы, с размерами в осях 3.0х3.0 м.

Несущими элементами являются продольные стены толщиной 380мм.

Здание запроектировано из следующих конструктивных элементов:

Фундаменты-ленточные монолитные железобетонные из бетона кл. С12/15 на шлакопортландцементе, по водонепроницаемости W6, по морозостойкости F50.

Под фундаментами выполнять подготовку из щебня, пропитанного битумом до полного насыщения толщиной 100мм.

Размеры подготовки принять больше размеров подошвы конструкции на 100мм с каждой стороны.

Наружные и внутренние стены выполнены из обожженного глиняного кирпича марки КР-р-по 1НФ/100/2,0/50 по ГОСТ 530-2012 на цем.песчаном растворе М50.

Покрытие - деревянный настил по деревянным балкам.

Окна из пвх ГОСТ 30674-99, двери деревянные ГОСТ 14624-84

Перемычки - монолитные железобетонные из бетона кл. С12/15

Кровля-чердачная, из металлочерепицы.

Утеплитель кровли - мин. вата 125 кг/м3 толщиной 100мм.

Утеплитель стен - мин. вата 50 кг/м3 толщиной 70мм.

Отмостка- асфальтобетонная, шириной 1500 мм с уклоном от стены

Полы- линолеум.

За относительную отметку 0.000 принято абсолютная отметка 563.57 отметка здании контрольно-пропускного пункта.

Работы по устройству монолитных бетонных и железобетонных конструкций выполняется в соответствии с требованиями СП РК EN 1992-1-1:2004/2011 "Проектирование железобетонных конструкций".

Боковые поверхности всех конструкции, соприкасающиеся с грунтом обмазать горячим битумом за 2 раза.

На отметке -0.020 выполнить горизонтальную гидроизоляцию из цементно-песчаного раствора состава 1:2 толщиной 20 мм.

Земляные работы и основание под фундаменты выполнять в соответствии с требованием СП РК 5.01-102-2013 " Основания зданий и сооружений ".

Основание фундаментов-служат искусственное основание из гальки толщиной 500мм. Грунтовая подушка в уплотненном состоянии должна иметь следующие параметры: плотность р=1.7т/м3, угол внутреннего трения φI = 30град, удельное сцепления CI=0кПа, модуль деформации E = 20 МПа;

Технико-экономические показатели

Этажность	1
Площадь застройки	11,40 м2
Общая площадь	6,87 м2
Строительный объем	55,90 м3

Уборная на 1очко

Здание уборной представляет собой одноэтажное здание, из кирпичной конструкций, с размерами в плане 3.26 х1.62. Высота от пола до потолка составляет от 2.3м до 2,6м.

Уборная на 1 очко состоит из подземной части - выгреба размерами 2,66х1,02х2,0 м, выполненного из монолитного ж/б марки С8/10, стенка толщиной 300 мм, а днище 200мм.

Уборная разработана со стенами из кирпича с монолитным бетонным выгребом.

Стены уборной выполнить из обожженного кирпича КОРПо 1 Нф/100/2,0/50 ГОСТ 530-2012 на цементно-песчаном растворе М-25, Rnt>120 КПа с последующей штукатуркой и известковой покраской

Толщина стен-250мм.

Стены и днище выгреба из бетона кл. С12/15 марка по водонепроницаемости W4 на шлакопортландцементе.

Кровля - из асбестоцементных листов по деревянной обрешетке и наслонным стропилам.

Полы - деревянные.

Двери, фрамуги - деревянные.

Деревянные конструкции, соприкасающиеся с грунтом и кладкой антисептировать и осмолить.

В каждом кабинке должно быть устроены по одному крюку для одежды u бумаги.

Масляная окраска вытяжной трубы за 2 раза

Горизонтальную гидроизоляцию стен выполнить на отметке -0.040 из цементного раствора состава 1:2 толщиной 20 мм.

Наружная отделка стен - штукатурка под шубу с мелким набрызгом.

Технико-экономические показатели

Этажность	1
Площадь застройки	1,90 м2
Общая площадь	1,40 м2
Строительный объем выше отм.0.00	8,32 м3
ниже отм.0.00	10,56 м3

Антикоррозионные мероприятия.

Рабочий проект разработан в соответствии с требованиями СН РК 2.01-01-2013 "Защита строительных конструкций от коррозии".

Закладные детали покрыть слоем цементно-песчаного раствора толщиной 10мм.

Защитный слой арматуры монолитных конструкций соответствует требованиям СП РК EN 1992-1-1:2004/2011 «Проектирование железобетонных конструкций».

Все открытые металлические поверхности и конструкции, соединительные элементы и закладные детали окрашиваются масляными красками за 2 раза.

В конструкциях чердачной кровли древесина подвергается пропитке антипиренами.

Антисейсмические мероприятия

В проекте антисейсмические мероприятия предусмотрены в соответствии со СП РК 2.03-30-2017 "Строительство в сейсмических районах."

Проектом предусмотрены антисейсмические мероприятия, обеспечивающие общую устойчивость здания.

-здание решено в жесткой конструктивной схеме с рамной конструкцией с железобетонным сквозным армированием;

-все сопряжения продольных и поперечных стен армируются сетками по серии 2.130-6с.вып.1

-монолитные перемычки устраиваются на всю ширину стены и закладываются в кладку стены не менее чем на 250-300мм.

-в уровне покрытия устраивается монолитный железобетонный антисейсмопояс, который связывается с нижележащей кладкой арматурными выпусками с шагом 585мм в шахматном порядке.

6.2.4 Электротехническая часть.

Электроснабжение. Наружное электроосвещение.

Исходными данными для разработки проекта являются :

- задание на проектирование
- чертеж генерального плана
- технические условия ТУ №25-623/623 от 15.11.2022г. выданным АО "Талдыкорганская Акционерная Транспортно- Электросетевая Компания".

По степени надежности электроснабжения проектируемый объект относится к II категории

Внеплощадочные электрические сети.

Электроснабжение объекта осуществляется от проектируемой КТПН. Питание проектируемой КТПН предусмотрено высоковольтными воздушными линиями на типовых ж/б опорах отпайкой от ближайшей опоры ВЛ-10кВ №4 от ПС-95 "Шолакай" алюминиевыми самонесущими изолированными проводами марки СИП3-1х50. Выбор сечения проводов произведен по механической прочности с учетом токовых нагрузок и потере напряжения у потребителя, не превышающей 5%.

При проектировании были приняты следующие климатические условия:

а) Район по ветру - IV., б) Район по гололеду - II., в) Район по весу снегового покрова - I.

Проектируемая линия проходит в населенном участке.

Закрепление опор в грунте и их заземление выполнить согласно серии 3.407.1-143 и 3.407-150.

Внутриплощадочные электрические сети.

Электроснабжение шкафа управления ШУН-1 скважинных насосов I-го подъема осуществляется от проектируемой КТПН распределительными сетями (НШУН-1, НШУН-2) в земле кабелем марки АВБбШв-1,0 с расчетным сечением. Электропитание двух погружных насосов I-го подъема предусматривается от комплектного шкафа управления ШУН-1. Питание двух погружных насосов и автоматическое управление насосами I-го подъема разработано компанией поставщиком модульной насосной станции. Управление осуществляется от комплектного шкафа управления по средствам контроля давления воды в напорном трубопроводе. Шкаф управления насосной I-го подъема поставляется комплектно с компанией поставщиком модульной насосной станции и заказывается в части НВК.

Электроснабжение насосной II-го подъема осуществляется от проектируемой КТПН распределительными сетями (М1,М2) в земле кабелем марки АВБбШв-1,0 с расчетным сечением. Автоматическое управление шкафа управления насосами II-го подъема разработано компанией поставщиком модульной насосной станции. Управление осуществляется от комплектного шкафа управления по средствам контроля давления воды в напорном трубопроводе.

Электроснабжение КПП осуществляется от проектируемой КТПН распределительными сетями (М3) в земле кабелем марки АВБбШв-1,0 с расчетным сечением.

В резервуарах предусмотрен контроль уровня с помощью поплавкого запорного клапана. Клапан с двухуровневым вертикальным поплавком, гидравлически управляемый посредством диафрагменного привода. Полное открытие при заданном низком уровне воды в резервуаре и закрытие при заданном высоком уровне воды в резервуаре.

Установка поплавкого запорного клапана предусматривается и заказывается в части ТХ резервуара.

По степени надежности электроснабжения все электроприемники относятся к потребителям 2 категории. В качестве независимого источника питания предусмотрены дизельная генераторная установка с системами АВР и всепогодными шумоизолирующими кожухами.

В соответствии с СП РК 2.04-104-2012 "Естественное и искусственное освещение" таблица - 15, 16 средняя горизонтальная освещенность - 4лк. Для освещения территории приняты светильники "Philips" со светодиодными лампами мощностью 83Вт на опорах СТ-6-3 высотой 7,5м. Минимальное расстояние установки опор освещения от бортового камня принято 0,3-0,6м.

Высота установки светильника - 7,5м, шаг между опорами освещения - 25-30м. Номера проектируемых опор на плане приняты условно. Светильники, размещенные на опорах должны быть равномерно распределены по фазам, создавая симметричную нагрузку на общую линию. Сеть наружного освещения выполняется кабелем марки АВбШБв-1,0 с алюминиевыми жилами расчетного сечения проложенными в траншее.

Управление наружным освещением предусматривается автоматическое по освещенности от фотореле, установленного в КТПН.

Прибор учета электроэнергии предусматривается на проектируемой КТПН-10/0,4кВкВ.

Кабели 0,4кВ прокладываются в траншее на глубине - 0,7 м., а под проезжей части на глубине не менее 1 м.

Кабели проложить на расстоянии 0,3-0,6 м от кромки асфальтного покрытия.

В местах пересечения с другими подземными коммуникациями и автодорогами, кабели проложить в гибких двустенных гофрированных трубах. При пересечении ВЛ с автомобильными дорогами категорий III-V расстояние по вертикали от проводов ВЛ до проезжей части дорог при наибольшей стреле провеса должно быть не менее 6 м.

Сечения жил кабельных линии выбраны по длительно допустимому току, допустимой потери напряжения.

Для защиты обслуживающего персонала от поражения электрическим током, проектом предусматривается защитное заземляющее устройство и зануление, выполненное в соответствии с ПУЭ РК 2015 и СП РК-4.04-106-2013. Питание электроприемников объекта осуществляется от источника напряжения 380/220В с глухозаземленной нейтралью с системой заземления TN-C-S.

Заземляющее устройство состоит из заземляющих проводников:

- Заземлитель вертикальный выполнен из стали круглой Ø16 длиной 3м, верхние концы заземлителя заглублены на 0,7м от поверхности земли и электрически соединены между собой с помощью сварки стальной полосой сечением 4х40мм.

- Все соединения в цепи заземления выполнить сваркой, места соединения стыков после сварки должны быть окрашены.

- Для заземления высоковольтных опор предусматривается вертикальные электроды (2 электрода по 5м из ст.Ø 12мм на 1 опору) и горизонтальные заземлители (2 заземлителя по 10м из ст. Ø 10мм на 1 опору) согласно т.п. 3.407-150.

Все электромонтажные работы выполнить в соответствии с ПУЭ РК 2015 и серии А11-2011.

Основные технические показатели электроснабжения

№	Наименование	Единицы измерения	Показатели

1	Категория электроснабжения		II
2	Напряжение	кВ	10/0,4
3	Расчетная мощность	кВт	44,3
4	Расчетный ток	А	3,2/84,1
5	Протяженность ВЛЗ-10кВ	км	0,135
6	Протяженность КЛ-0,4кВ	км	0,883

Силовое электрооборудование и электроосвещение.

Насосная станция II-го подъема.

Данный проект разработан на основании акта обследования, дефектного акта, задания на проектирование, архитектурно-строительных, технологических и сантехнических чертежей, в соответствии с требованиями нормативной документации СП РК 2.04-104-2012*, СП РК 4.04-106-2013*.

По степени обеспечения надежности электроснабжения электроприемники относятся к 2-ой категории.

Электроснабжение проектируемого объекта осуществляется от проектируемой КТПН.

Силовыми потребителями являются токоприемники технологического и сантехнического оборудования.

В качестве пусковой аппаратуры приняты контакторы типа КМИ, ящики управления насосами и электрощиты, входящие в комплект с оборудованием.

Для подключения к сети переносных электроприемников предусматриваются штепсельные розетки с заземляющим контактом.

В качестве вводно-распределительных устройств приняты панели типа ЩАП-43, ЩУРв. Вводно-распределительные устройства устанавливаются на отм. 0.000 в помещение вестюбле.

Учет электроэнергии осуществляется счетчиком электроэнергии, установленным на панели ВРУ.

В качестве распределительных щитов силового оборудования приняты боксы типа ЩРв, укомплектованные автоматическими выключателями типа ВА47-100 3Р, ВА47-29 3Р, ВА47-29 1Р, АД12 2Р. Силовые и осветительные щитки устанавливаются на высоте 1,5м от уровня пола.

Магистральные питающие сети (от вводно-распределительного устройства до силовых распределительных пунктов и групповых осветительных щитков) запроектированы кабелем марки ВВГнг(А)-LS, прокладываемые в трубах ПВХ в подготовке пола. Силовые распределительные сети выполняются кабелем марки ВВГнг(А)-LS в подготовке пола и по стенам под слоем штукатурки в трубах ПВХ.

Проектом предусмотрено рабочее (общее, ремонтное) и аварийное освещение.

Общее рабочее освещение предусматривается стационарными светодиодными светильниками улучшенной цветности.

Выбор типа светильников производится в соответствии с назначением помещений и характеристикой окружающей среды. Освещенность принята, согласно действующим нормам и правилам.

Управление рабочим освещением осуществляется выключателями, установленными на входе в помещение. Ремонтное освещение предусматривается в технических помещениях и осуществляется путем подключения переносных светильников к штепсельные розетки. Аварийное (эвакуационное) освещение для эвакуации людей предусматривается по линиям проходов и выходов из здания; для продолжения работы - в помещениях согласно действующим нормам и правилам. Светильники аварийного (эвакуационного) освещения выделяются из числа светильников общего рабочего освещения и питаются от сети аварийного освещения.

Штепсельные розетки и выключатели в помещениях устанавливаются на высоте 0,8 м от пола.

В качестве осветительных щитков приняты боксы типа ЩРн укомплектованные автоматическими выключателями типа ВА47-29 1Р на отходящих линиях и ВА47-29 3Р на вводе.

Осветительные сети выполняются кабелем марки ВВГнг(А)-LS под слоем штукатурки по стенам в ПВХ трубе и без труб по пустотам в плит перекрытиях.

Защитные мероприятия.

Для защиты обслуживающего персонала от поражения электрическим током все металлические части электрооборудования, нормально не находящиеся под напряжением, но могущие оказаться под таковым в результате нарушения изоляции, необходимо выполнить зануление, заземление и уравнивание потенциалов.

Для зануления электрооборудования предусматривается дополнительная жила электропроводки. Защитное заземление по помещениям выполнить стальной полосой 4х25. Внутренний контур заземления присоединить к наружному контур заземления не менее чем в двух точках.

На вводе в здание выполнить систему уравнивания потенциалов путем объединения следующих проводящих частей:

-основной (магистральный) защитный проводник

-основной (магистральный) заземляющий проводник

-стальные трубы коммуникаций зданий и между зданиями

-металлические части строительных конструкций.

Молниезащита.

Молниезащита здания относится к III категории. В качестве молниеприёмника используется металлическая кровля здании. В качестве молниеотводов применена стальная полоса 40х4мм, присоединённая к общим контурам заземления.

Токоотвод к заземлителю осуществляется по фасаду. Молниеотвод 2 раза покрывается битумом.

Для заземлителей используются сталь диаметром 16мм длиной 3 метра. Заземлители соединяются между собой стальной полосой 40х4 мм. Токоотводы от металлической кровли должны быть проложены к заземлителям.

В качестве заземлителей может использоваться железобетонный фундамент здания при условии обеспечения непрерывной электрической связи по их арматуре и присоединения ее к закладным деталям с помощью сварки.

Все электромонтажные работы выполнить в соответствии с действующими нормами и правилами.

Основные технические показатели электроснабжения

№	Наименование	Единицы измерения	Показатели
1	Категория электроснабжения		II
2	Напряжение	В	380/220
3	Установленная мощность	кВт	31,9
4	Расчетная мощность	кВт	22,3
5	Расчетный ток	А	42,4

Силовое электрооборудование и электроосвещение.

Контрольно-пропускной пункт.

Данный проект разработан на основании задания на проектирование, архитектурно-строительных, технологических и сантехнических чертежей, в соответствии с требованиями нормативной документации СП РК 2.04-104-2012*, СП РК 4.04-106-2013*.

По степени обеспечения надежности электроснабжения электроприемники относятся к 3-ей категории.

Электроснабжение проектируемого объекта выполняется от РУ-0,4кВ проектируемой КТПН-10/0,4кВ.

Силовыми потребителями являются токоприемники технологического и сантехнического оборудования.

Для подключения к сети переносных электроприемников предусматриваются штепсельные розетки с заземляющим контактом.

В качестве вводно-распределительных устройств и осветительных щитков приняты панели типа ЩРв, укомплектованные автоматическими выключателями типа ВА47-29 3Р, ВА47-29 1Р, АД12 2Р.

Учет электроэнергии осуществляется счетчиком электроэнергии, установленный в РУ-0,4кВ проектируемой КТПН-10/0,4кВ.

Силовые и осветительные щитки устанавливаются на высоте 1,5м от уровня пола.

Силовые распределительные сети выполняются кабелем марки ВВГнг(А)-LS по стенам под слоем штукатурки в трубах ПВХ.

Проектом предусмотрено рабочее (общее) и аварийное (эвакуационное) освещение.

Общее рабочее освещение предусматривается стационарными светодиодными светильниками. Выбор типа светильников производится в соответствии с назначением помещений и характеристикой окружающей среды. Освещенность принята, согласно действующим нормам и правилам. Управление рабочим освещением осуществляется выключателями, установленными на входе в помещение. Аварийное (эвакуационное) освещение для эвакуации людей предусматривается по линиям проходов и выходов из здания; для продолжения работы - в помещениях согласно действующим нормам и правилам. Светильники аварийного (эвакуационного) освещения выделяются из числа светильников общего рабочего освещения и питаются от сети аварийного освещения. Выключатели устанавливаются на высоте 0,8м от пола, штепсельные розетки на высоте 0,8м.

Осветительные сети выполняются кабелем марки ВВГнг под слоем штукатурки по стенам в ПВХ трубе и без труб по пустотам в плит перекрытиях.

Защитные мероприятия.

Для защиты обслуживающего персонала от поражения электрическим током все металлические части электрооборудования, нормально не находящиеся под напряжением, но могущие оказаться под таковым в результате нарушения изоляции, необходимо выполнить зануление, заземление и уравнивание потенциалов, выполненное в соответствии с ПУЭ РК 2015 и СП РК-4.04-106-2013.

Питание электроприемников объекта осуществляется от источника напряжения 380/220В с глухозаземленной нейтралью с системой заземления TN-C-S.

Для зануления электрооборудования предусматривается дополнительная жила электропроводки. Защитное заземление по помещениям выполнить стальной полосой 4х25. Внутренний контур заземления присоединить к наружному контур заземления не менее чем в двух точках.

Заземляющее устройство состоит из заземляющих проводников:

- Заземлитель вертикальный выполнен из стали круглой Ø16 длиной 3м, верхние концы заземлителя заглублены на 0,7м от поверхности земли и электрически соединены между собой с помощью сварки стальной полосой сечением 4х40мм.

Все соединения в цепи заземления выполнить сваркой, места соединения стыков после сварки должны быть окрашены.На вводе в здание выполнить систему уравнивания потенциалов путем объединения следующих проводящих частей:

-основной (магистральный) защитный проводник

-основной (магистральный) заземляющий проводник

-стальные трубы коммуникаций зданий и между зданиями

-металлические части строительных конструкций.

Все электромонтажные работы выполнить в соответствии с действующими нормами и правилами.

Основные технические показатели электроснабжения

№	Наименование	Единицы измерения	Показатели
1	Категория электроснабжения		III
2	Напряжение	В	380/220
3	Установленная мощность	кВт	1,5
4	Расчетная мощность	кВт	1,5
5	Расчетный ток	А	2,5

Энергосбережение.

Для обеспечения энергосбережения, согласно закону Республики Казахстан «Об энергосбережении», объектом предусмотрены серийные виды электрооборудования, которые имеют все необходимые виды сертификатов и разрешений для их применения. Исключены непроизводительные расходы топливно-энергетических ресурсов, то есть потери электроэнергии, вызванные отступлением от требований стандартов, технические условия или паспортных данных по оборудованию.

Использование современных светодиодных светильников обеспечивают минимизацию потерь электроэнергии.

Организован учет и контроль потребления электроэнергии, его точность и достоверность. Предусмотрена установка приборов контроля, учета и регулирования вырабатываемой и потребляемой электроэнергии.

Все виды электропотребляемого оборудования приняты с учетом экономии электроэнергии.

Пожарная сигнализация.

Насосная станция II-го подъема.

Разработка рабочей документации автоматической пожарной сигнализации и системы оповещения о пожаре выполнена на основании технического задания на проектирование, архитектурно-планировочных решений и в соответствии с требованиями СН РК 2.02-11-2002*, СН РК 2.02-02-2012.

В соответствии с требованиями нормативных документов, здания оснащаются системой автоматической пожарной сигнализации.

Система пожарной сигнализации рассчитана на непрерывную, круглосуточную работу и предназначена для своевременного обнаружения очага возгорания, оповещения об этом.

Средствами пожарной сигнализации оборудуются все помещения здания, за исключением помещений с «мокрыми» процессами.

В каждом защищаемом помещении установлено не менее 2-х пожарных извещателей. На путях эвакуации, на стенах, устанавливаются пожарные извещатели ручного действия типа ИПР 513-10.

Система пожарной сигнализации выполняется на базе приборов фирмы "Гранит".

Система позволяет вести наблюдение за состоянием объекта, а также управление группами реагирования при обработке тревожной ситуации на объекте.

Такая система позволяет вести наблюдение за состоянием объекта, а также управление группами реагирования при обработке тревожной ситуации на объекте.

Пожарная сигнализация помещений здания строится на приборах ПКП-1 "Гранит-3А", которые устанавливаются в помещение 2.

Предусмотрен резерв информационной емкости приемно-контрольных приборов не менее 10%.

Дымовые пожарные извещатели типа ИП-212-141 устанавливаются на потолке контролируемых помещений таким образом, чтобы расстояние между извещателями не превышало 9м, а расстояние от извещателя до стены не превышало 4,5м, тепловые пожарные извещатели типа ИП-103-5/4С-А3 устанавливаются на потолке контролируемых помещений

таким образом, чтобы расстояние между извещателями не превышало 5м, а расстояние от извещателя до стены не превышало 2,5м.

Пожарные извещатели ручного действия типа ИПР 513-10 устанавливаются на путях эвакуации, на стенах. Высота установки - 1,5 м от уровня пола.

Шлейфы пожарной сигнализации выполняются проводами с медными жилами КПСВВнг(А)-FRLS 1х2х0.5, с укладкой их по потолкам. Кабели прокладываются скрыто по потолку и в кабель-каналах по стенам.

СИСТЕМА ОПОВЕЩЕНИЯ ЛЮДЕЙ О ПОЖАРЕ принята по 2 типу, световая и звуковая сигнализация выполнена сиреной со строблампой.

Проводка светозвуковой излучателя Маяк-12-КП выполняется в штрабе в трубах ПВХ диам. 20 мм. кабелем ВВГнг(А)-FRLS 3х1,5мм.

Оперативная связь выполняется посредством передачи информации о тревожных и прочих событиях на телефоны оповещения через каналы связи GSM, которое устанавливаемое на приборе ППКОП "Гранит-3А". Встроенный GSM коммуникатор передает информацию о состоянии прибора на мобильные телефоны. Информация передается при возникновении события и по запросу пользователя. Способ передачи: голосовое сообщение и SMS.

Установки пожарной сигнализации в части надежности электроснабжения отнесены к электроприемникам 1 категории, поэтому электропитание осуществляется через резервируемый источник питания. Переход на резервное питание происходит автоматически при отключении основного без выдачи сигнала тревоги. Основное питание-сеть 220В, резервированный источник-встроенные аккумуляторные батареи. Световой указатель "Выход" предусматривается в электротехнической части проекта.

Защитное заземление электроустановок следует выполнить в соответствии с ПУЭ РК и технической документацией на оборудование. Монтаж пожарной сигнализации необходимо осуществлять в строгом соответствии с паспортом, техническим описанием и инструкцией по эксплуатации.

Пожарная сигнализация.

Контрольно пропускной пункт.

Разработка рабочей документации автоматической пожарной сигнализации и системы оповещения о пожаре выполнена на основании технического задания на проектирование, архитектурно-планировочных решений и в соответствии с требованиями СН РК 2.02-11-2002*, СН РК 2.02-02-2012.

В соответствии с требованиями нормативных документов, здания оснащаются системой автоматической пожарной сигнализации.

Система пожарной сигнализации рассчитана на непрерывную, круглосуточную работу и предназначена для своевременного обнаружения очага возгорания, оповещения об этом.

Средствами пожарной сигнализации оборудуются все помещения здания, за исключением помещений с «мокрыми» процессами.

В каждом защищаемом помещении установлено не менее 2-х пожарных извещателей. На путях эвакуации, на стенах, устанавливаются пожарные извещатели ручного действия типа ИПР 513-10.

Система пожарной сигнализации выполняется на базе приборов фирмы "Гранит".

Система позволяет вести наблюдение за состоянием объекта, а также управление группами реагирования при обработке тревожной ситуации на объекте.

Такая система позволяет вести наблюдение за состоянием объекта, а также управление группами реагирования при обработке тревожной ситуации на объекте.

Пожарная сигнализация помещений здания строится на приборах ПКП-1 "Гранит-3А", которые устанавливаются в помещение 1.

Предусмотрен резерв информационной емкости приемно-контрольных приборов не менее 10%.

Дымовые пожарные извещатели типа ИП-212-141 устанавливаются на потолке контролируемых помещений таким образом, чтобы расстояние между извещателями не превышало 9м, а расстояние от извещателя до стены не превышало 4,5м, тепловые пожарные извещатели типа ИП-103-5/4С-А3 устанавливаются на потолке контролируемых помещений таким образом, чтобы расстояние между извещателями не превышало 5м, а расстояние от извещателя до стены не превышало 2,5м.

Пожарные извещатели ручного действия типа ИПР 513-10 устанавливаются на путях эвакуации, на стенах. Высота установки - 1,5 м от уровня пола.

Шлейфы пожарной сигнализации выполняются проводами с медными жилами КПСВВнг(А)-FRLS 1х2х0.5, с укладкой их по потолкам. Кабели прокладываются скрыто по потолку и в кабель-каналах по стенам.

СИСТЕМА ОПОВЕЩЕНИЯ ЛЮДЕЙ О ПОЖАРЕ принята по 2 типу, световая и звуковая сигнализация выполнена сиреной со строблампой.

Проводка светозвуковой излучателя Маяк-12-КП выполняется в штрабе в трубах ПВХ диам. 20 мм. кабелем ВВГнг(А)-FRLS 3х1,5мм.

Оперативная связь выполняется посредством передачи информации о тревожных и прочих событиях на телефоны оповещения через каналы связи GSM, которое устанавливаемое на приборе ППКОП "Гранит-3А". Встроенный GSM коммуникатор передает информацию о состоянии прибора на мобильные телефоны. Информация передается при возникновении события и по запросу пользователя. Способ передачи: голосовое сообщение и SMS.

Установки пожарной сигнализации в части надежности электроснабжения отнесены к электроприемникам 1 категории, поэтому электропитание осуществляется через резервируемый источник питания. Переход на резервное питание происходит автоматически при отключении основного без выдачи сигнала тревоги. Основное питание-сеть 220В, резервированный источник-встроенные аккумуляторные батареи. Световой указатель "Выход" предусматривается в электротехнической части проекта.

Защитное заземление электроустановок следует выполнить в соответствии с ПУЭ РК и технической документацией на оборудование. Монтаж пожарной сигнализации необходимо осуществлять в строгом соответствии с паспортом, техническим описанием и инструкцией по эксплуатации.

Наружные сети связи.

Данный раздел проекта выполнен на основании задания на проектирование, строительных планов и в соответствии с нормативной документацией.

Видеонаблюдение.

В качестве основы для проектирования системы видеонаблюдения применяется видеорегистратор "HiWatch DS-N108”, размещенный в комнате сторожки.

На объекте устанавливаются 5 видеокамер телевизионного наблюдения:

4 уличная поворотная видеокамера модели "HiWatch DS-T215", с дальностью действия EXIR-подсветки до 100м;

1 уличная камера "HiWatch DS-T520", с дальностью действия ИК-подсветки до 50 м.

Уличные поворотные видеокамеры установить на опорах наружного электроосвещение.

Для управление поворотными видеокамерами используются пульты управления PTZ камерами.

Высота установки видеокамер принять по наилучшей видимости.

Сигналы с 5 видеокамер передаются посредством кабельной сети на видеорегистратор. В видеорегистраторе установлен жесткий диск размером 6ТВ, что обеспечивает хранения видеоданных в течение месяца. Просмотр видеоинформации осуществляется с монитора. Для подключения видеокамеры к видеорегистратору применяются кабели комбинированные предназначены для передачи видео сигналов с одновременным подключением питания КВК-В 2х2х1мм2. Для питания видеокамер применяется блок питания с индивидуальной защитой

каждого канала, с стабилизированным выходом напряжением 12В, с защитой от короткого замыкания.

Кабели в зданий прокладываются в кабель каналах по стене и в траншее полиэтиленовых трубах.

Кабели сети видеонаблюдения прокладываются в траншее на глубине - 0,7 м.

Монтаж, наладку и сдачу в эксплуатацию спроектированных систем выполнить правилами устройства электроустановок (ПУЭ) и подключение к электрооборудованию выполнить в соответствии с технической документацией заводов-изготовителей.

Все электромонтажные работы выполнить в соответствии с ПУЭ РК 2015 и серии А11-2011.

Тревожная сигнализация.

Для обеспечения водозаборной сооружений санитарной безопасности проектом предусматривается автоматическая тревожная сигнализация.

В качестве приемно-контрольного прибора принят прибор ППКОП "Гранит-4А". Электропитание прибора ППКОП предусмотрено от ЩС-1 в части "ОПС".

Для обеспечения тревожной сигнализации территории водозаборной сооружений проектом предусматривается установка извещателя марки Focus серии ABE-150 на опорах освещений. Высота установки извещателя движения принять не менее 2м. Проводка выполняется проводом КПСЭнг(А)-LS 1х2х2,5 мм в трубе в траншее.

Оповещение осуществляется от светозвукового оповещателя типа "LD 96", установленного на наружной стене здания. Электропитание прибора оповещателя предусмотрено в части "ОПС".

Оперативная связь выполняется посредством передачи информации о тревожных и прочих событиях на телефоны оповещения через каналы связи GSM, которое устанавливаемое на приборе ППКОП "Гранит-4А". Встроенный GSM коммуникатор передает информацию о состоянии прибора на мобильные телефоны. Информация передается при возникновении события и по запросу пользователя. Способ передачи: голосовое сообщение и SMS.

Монтаж, наладку и сдачу в эксплуатацию спроектированных систем выполнить правилами устройства электроустановок (ПУЭ) и подключение к электрооборудованию выполнить в соответствии с технической документацией заводов-изготовителей.

6.3 Инженерно-технические мероприятия по предупреждению чрезвычайных и взрывопожароопасных ситуаций

В соответствии с законом РК ОТ 05.07.96 Г. N19-1 «О чрезвычайных ситуациях природного и техногенного характера», постановлением правительства Республики Казахстан от 19.05.2000г N764 «Об утверждении правил предоставления и формы декларации безопасности промышленного объекта», а также «Правил проведения экспертизы».

Декларации безопасности промышленного объекта по вопросам предупреждения и ликвидации чрезвычайных ситуаций.

Предприятие Заказчика (декларант) обязан заполнить документ, информирующий о характере и масштабах возможных чрезвычайных ситуаций на промышленном объекте и объявляющий о принятых собственником мерах по их предупреждению и ликвидации на этапах ввода в эксплуатацию, его функционирования и вывода из эксплуатации.

Эксплуатационной организации необходимо внести в «Инструкцию действий персонала при чрезвычайных ситуациях» пункт о порядке проведения аварийного отключения запорной арматуры при возникновении чрезвычайных ситуаций.

Все данные для заполнения декларации безопасности, со стороны проектной организации, даны в проекте. Размещение объекта на местности представлено на графическом материале в чертежах.

6.4 Оценка воздействия на окружающую среду

В связи с вступлением с 1 июля 2021 года в действие Экологического кодекса Республики Казахстан от 2 января 2021 года № 400 – VI ЗРК государственная экологическая экспертиза будет, проходит отдельно.

6.5 Санитарно-эпидемиологическая экспертиза

Рабочий проект соответствует требованиям СП «Санитарно-эпидемиологические требования к условиям труда и бытового обслуживания при строительстве, реконструкции, ремонте и вводе, эксплуатации объектов строительства» приказ Министра национальной экономики Республики Казахстан от 28 февраля 2015 года № 177, СП «Гигиенические нормативы к физическим факторам, оказывающим воздействие на человека» утвержденные приказом Министра национальной экономики Республики Казахстан от 28 февраля 2015 года № 169.

6.6 Организация строительства

Общая продолжительность строительства принята 6,0 месяцев.

В том числе подготовительный период 0,5 месяца.

Начало строительства объекта предусмотрено на 4ый квартал 2023 года.

6.7 Сметная документация

Сметная документация разработана в соответствии с «Нормативным документом по определению сметной стоимости строительства в Республике Казахстан», утвержденным приказом КДСиЖКХ МИИР РК от 14.11.2017 г. №249-нқ, на основании государственных сметных нормативов, задания на проектирования и принятых проектных решений.

Сметная стоимость строительства подлежит утверждению заказчиком в установленном законодательством порядке, для строительства объектов за счет бюджетных средств и иных форм государственных инвестиций в соответствии с «Правилами утверждения проектов (технико-экономических обоснований и проектно-сметной документации)», утвержденными приказом МНЭ РК от 02.04.2015 г. № 304, и является основанием для определения лимита средств заказчика (инвестора) на реализацию объектов строительства в соответствии с пунктом 14 «Нормативного документа по определению сметной стоимости строительства в Республике Казахстан».

Сметная документация составлена ресурсным методом с использованием программного комплекса АВС-4 (редакция 2023.7) по выпуску сметной документации в текущих ценах 2023 года.

При составлении смет использованы:

1) ССЦ РК 8.04-08-2022 «Сборники сметных цен в текущем уровне на строительные материалы, изделия и конструкции» 2023 год (20 сборников);

2) ССЦ РК 8.04-09-2022 «Сборник сметных цен в текущем уровне на инженерное оборудование объектов строительства» 2023 год;

3) СЦПГ РК 8.04-12-2022 «Сборник сметных цен в текущем уровне на перевозки грузов для строительства» Отдел 1 Автомобильные перевозки 2023 год;

4) СЦЭМ РК 8.04-11-2022 «Сборник сметных цен в текущем уровне на эксплуатацию строительных машин и механизмов» 2023 год;

5) СЦЗТ РК 8.04-13-2022 «Сборник сметных цен на затраты труда в строительстве»;

6) «Сборники элементных сметных норм расхода ресурсов на строительные, ремонтно-строительные работы и монтаж оборудования (ЭСН РК 8.04-01-2022, ЭСН РК 8.05-01-2022, ЭСН РК 8.04-02-2022) Изменения и дополнения Выпуск 28»

7) УСН РК 8.02-03-2021 «Сборник укрупненных показателей стоимости строительства зданий и сооружений. Объекты непроизводственного назначения» (14 сборников)

В сметной стоимости строительства учтены дополнительные затраты:

- накладные расходы, определенные в соответствии с «Нормативным документом по определению величины накладных расходов и сметной прибыли в строительстве» (приложение 2 к приказу от 14 ноября 2017 года № 249-нқ);

- сметная прибыль в размере 8 % от суммы прямых затрат и накладных расходов (п. 20, приложение 2 к приказу от 14 ноября 2017 года № 249-нқ);

- средства на непредвиденные работы и затраты в размере 2% от стоимости строительно-монтажных работ по главам 1-9 сметного расчета стоимости строительства (п. 85, приложение 1 к приказу от 14 ноября 2017 года №249-нқ);

- средства на временные здания и сооружения согласно НДЗ РК 8.04-05-2015;

- дополнительные затраты при производстве строительно-монтажных (ремонтно-строительных) работ связанные с климатическими условиями температурной зоны стройки ЭСН РК 8.04-01-2022

Сметная стоимость строительства определена в ценах 2023-2024гг.

Налог на добавленную стоимость (НДС) принят в размере, устанавливаемом законодательством Республики Казахстан на период, соответствующий периоду строительства, от сметной стоимости строительства.

7.1 Дополнения и изменения, внесенные в проект (рабочий проект) в процессе проведения экспертизы:

В процессе рассмотрения по замечаниям и предложениям ТОО «Kaz Expertise» в рабочий проект «Реконструкция и строительство системы водоснабжения в с.Шолакай Панфиловского района, Алматинской области» внесены следующие изменения и дополнения:

1) Представлена пояснительная записка к сметной документации
2) Представлена сводная ведомость материальных ресурсов и оборудования
3) Приведены в соответствие объемы работ по откорректированным проектным решениям и по замечаниям экспертной организации

7.2 Оценка принятых проектных решений

В соответствии с Правилами определения общего порядка отнесения зданий и сооружений к технически и (или) технологический сложным объектам, утвержденным приказом Министерства национальной экономики Республики Казахстан от 28.02.2015 года №165, а также Приказа МНЭ РК №335 от 28.07.2016 года «О внесении изменений в приказ Министерства национальной экономики РК №165 от 28.02.2015 года разработчиком проекта установлен II уровень ответственности (технический несложный).

В целом проект разработан в необходимом объеме, в соответствии с заданием на проектирование, иными исходными данными, техническими условиями и требованиями.

Проектные решения с учетом внесенных изменений по разделу 7.1. соответствуют нормативным требованиям по санитарной, экологической, пожарной безопасности, функциональному назначению объекта.

После внесения изменений и дополнений основные технико-экономические показатели сложилось следующим образом:

№п п	Наименование	Ед. изм.	Показатели	
			Заявл. до эксп.	Реком. к утверж.
1	Общая сметная стоимость строительства в текущих ценах на 2023-2024 гг. в том числе: СМР оборудование прочие	млн.тенге	1 890,538 1 534,718 62,363 293,457	1 770,127 1 431,284 62,363 276,480

2	Продолжительность строительства	месяцев	6,0	6,0

Примечание: в результате рассмотрения сметной документации объекта, сметная стоимость объекта снизилась в текущих ценах 2023-2024гг на общую сумму 120,411 млн.тенге.

8. ВЫВОДЫ

8.1. С учетом внесенных изменений и дополнений рабочий проект **«Реконструкция и строительство системы водоснабжения в с.Шолакай Панфиловского района, Алматинской области»** соответствует требованиям государственных нормативов, действующих в Республике Казахстан, и рекомендуется для утверждения в установленном порядке со следующими основными технико-экономическими показателями:

1. Общая сметная стоимость строительства в текущих ценах на 2023 2024 гг. — 1 770,127 млн.тенге
   в том числе: СМР — 1 431,284 млн.тенге
   оборудование — 62,363 млн.тенге
   прочие — 276,480 млн.тенге

2. Продолжительность строительства — 6,0 месяцев

8.2. Настоящее экспертное заключение выдано на основании исходных данных и утвержденных заказчиком материалов для проектирования, достоверность которых гарантирована ГУ «Отдел жилищно-коммунального хозяйства, пассажирского транспорта, автомобильных дорог и жилищной инспекции Панфиловского района» в соответствии с условиями договора № KazE-0151-03 от 17.07.2023 года.

8.3. При предоставлении на утверждение и выдаче разрешения на производство работ рабочий проект подлежит проверке на соответствие его с настоящим заключением экспертизы.

8.4. Заказчику при строительстве максимально использовать оборудование, материалы и конструкции отечественных производителей.

9. ТҰЖЫРЫМДАР

9.1 «Алматы облысы, Панфилов ауданы, Шолақай ауылындағы сумен жабдықтау жүйесін қайта жаңарту құрылысы» жұмыс жобасын сараптаманың ескертпелері мен ұсыныстарымен енгізілген өзгерістер мен толықтыруларды ескере отырып, Қазақстан Республикасында қолданылатын мемлекеттік нормативтердің талаптарына сәйкес келетіндіктен, төмендегі негізгі техника-экономикалық көрсеткіштерімен белгіленген тәртіппен бекітуге ұсыныс жасаймыз:

1. 2023-2024 жылғы ағымдағы бағадағы және құрылыстың жалпы сметалық құны оның ішінде: — 1 770,127 млн.тенге
   құрылыс-монтаж жұмыстары — 1 431,284 млн.тенге
   құрал-жабдықтар — 62,363 млн.тенге
   өзге де шығындар — 276,480 млн.тенге

2. Құрылыстың ұзақтығы — 6,0 ай

9.2. Осы сараптамалық қорытынды 17.07.2023 ж. № KazE-0151-03, шарт талаптарына сәйкес, растығы «Панфилов ауданының тұрғын үй-коммуналдық шаруашылығы, жолаушылар көлігі, автомобиль жолдары және тұрғын үй инспекциясы бөлімі» ММ -мен кепілдендірілген

бастапқы деректер мен тапсырыс берушімен бекітілген жобалауға арналған материалдар негізінде берілді.

9.3. Жұмыс жобасы бекітуге және жұмыс өндірісіне рұқсат берген кезінде сараптаманың осы қорытындысына сәйкес екендігі тексерілуі тиіс.

9.4. Тапсырыс беруші құрылыс жүргізу барысында отандық өндірушілердің құрал-жабдықтарын, материалдарын және конструкцияларын барынша көп қолдануы қажет.

Соответствие разделов проекта строительства требованиям нормативных правовых актов приказ и государственных нормативов, действующих в Республике Казахстан приведено ниже

№ п/п	Раздел	Эксперт	Специа-лизация эксперта (по аттестату)	Номер аттестата	Результат (соответствует или не соответствует нормам)
1	Генеральный план	Каныбеков Ерман Меделханович			Соответствует
2	Ведущий эксперт	Асанбекова Әсел Берілбайқызы			Соответствует
3	Архитектурно-строительная часть	Примжанов Нұрсұлтан Абдулакімұлы		KZ72VJE00043521	Соответствует
4	Сметный раздел	Битанова Сандугаш Нурмаханова			Соответствует
5	Электроснабжение	Фазилов Ғалымжан Съездханұлы			Соответствует
6	Наружные сети водопровода и канализации	Рысдаулетов Кыдыр Аманбаевич			Соответствует
7	Санитарно-эпидемиологический раздел	Калкулов Умирбек Зиябекович			Соответствует

Примечание: *при отсутствии в рабочем проекте раздела, графа эксперта по этому разделу исключается.*

<<Бар-код S_name (не удалять)>>
<<Бар-код S_value (не удалять)>>

Битанова С.Н. (Эксперт)

Калкулов У.З. (Эксперт)

Каныбеков Е.М. (Эксперт)

Примжанов Н.А. (Эксперт)

Рысдаулетов К.А. (Эксперт)

Фазилов Ғ.С. (Эксперт)

Асанбекова Ә.Б. (Эксперт)