««Түркістан облысы, Ордабасы ауданы, Бадам ауылдық округі, Ақбұлақ елді мекенінде 300 орындық мектептің инженерлік инфрақұрылыммен қамту құрылысы (сумен жабдықтау, электрмен жабдықтау, байланыс желілері)»»
жұмыс жобасы бойынша

26.09.2023 ж. № AExp-0177/23

ҚОРЫТЫНДЫ

(Оң)

ТАПСЫРЫСШЫ:
«Ордабасы аудандық құрылыс, сәулет және қала құрылысы бөлімі» мемлекеттік мекемесі

БАС ЖОБАЛАУШЫ:
"ID Build KZ" Жауапкершілігі шектеулі серіктестігі

Шымкент қаласы

АЛҒЫ СӨЗ

««Түркістан облысы, Ордабасы ауданы, Бадам ауылдық округі, Ақбұлақ елді мекенінде 300 орындық мектептің инженерлік инфрақұрылыммен қамту құрылысы (сумен жабдықтау, электрмен жабдықтау, байланыс желілері)»» жұмыс жобасы бойынша осы жиынтық қорытындыны "Алматы Эксперт" жауапкершілігі шектеулі серіктестік берді.

"Алматы Эксперт" жауапкершілігі шектеулі серіктестік рұқсатынсыз осы сараптамалық қорытындыны толық немесе ішінара қайта шығаруға, көбейтуге және таратуға жол берілмейді.

ЗАКЛЮЧЕНИЕ

(Положительный)

№ AExp-0177/23 от 26.09.2023 г.

по рабочему проекту
««Строительство инженерной к школе на 300 мест в населенном пункте Акбулак, сельском округе Бадам, Ордабасинского района, Туркестанской области (водоснабжение, электроснабжение, сети связи)»»

ЗАКАЗЧИК:
Государственное учреждение «Отдел строительства, архитектуры и градостроительства Ордабасинского района»

ГЕНПРОЕКТИРОВЩИК:
Товарищество с ограниченной ответственностью "ID Build KZ"

город Шымкент

ПРЕДИСЛОВИЕ

Данное заключение по рабочему проекту ««Строительство инженерной к школе на 300 мест в населенном пункте Акбулак, сельском округе Бадам, Ордабасинского района, Туркестанской области (водоснабжение, электроснабжение, сети связи)»» выдано Товарищество с ограниченной ответственностью "Алматы Эксперт".

Данное экспертное заключение не может быть полностью или частично воспроизведено, тиражировано и распространено без разрешения Товарищество с ограниченной ответственностью "Алматы Эксперт".

1. НАИМЕНОВАНИЕ: Рабочий проект **«Строительство инженерной к школе на 300 мест в населенном пункте Акбулак, сельском округе Бадам, Ордабасинского района, Туркестанской области (водоснабжение, электроснабжение, сети связи)».** Настоящее экспертное заключение выполнено, в соответствии с договором AExp-0226-03 от 21.09.2023 года между ГУ «Отдел строительства, архитектуры и градостроительства Ордабасинского района», ТОО «Almaty Expert» с другой стороны и ТОО «ID Build KZ» с третьей стороны на основании письма заказчика №761 от 08.09.2023 года.

2. ЗАКАЗЧИК: Государственное учреждение «Отдел строительства, архитектуры и градостроительства Ордабасинского района».

3. ГЕНПРОЕКТИРОВЩИК: ТОО «ID Build KZ» Государственная лицензия 11 ГСЛ-КР №002340 от 23.11.2022 года. Выданные ГУ «Управление контроля и качества городской среды города Нур-Султан». Акимат города Нур-Султан. Приложение к лицензии № 001 от 23.11.2022 года.

ПРОЕКТИРОВЩИК: ТОО «СК АЛАШ ГРУПП». Государственная лицензия Ф-ГСЛ №0028439 от 18.05.2023 года. Категория II. ГУ «Управление контроля и качества городской среды города Астаны». Акимат города Астаны. Приложение к лицензии № 001 от 18.05.2023 года.

ПРОЕКТИРОВЩИК: ТОО «ДИАС-проект». ГСЛ №012593 от 05.05.2022 года. Категория I. Коммунальное государственное учреждение «Управление градостроительного контроля города Алматы». Акимат города Алматы. Приложение к лицензии № 001 от 05.05.2022 года.

ПРОЕКТИРОВЩИК: ТОО «Exclusive Project company» Государственная лицензия ГСЛ №09813 от 25 ноябрь 2021 года. Приложение к лицензии ГУ «Управление контроля и качества городской среды города Нур-Султан». Акимат города Нур-Султан от 25.11.2021 года. Категория II.

ПРОЕКТИРОВЩИК: ТОО «TGL Kazakhstan». Государственная лицензия 001537 от 29.08.2023 года. Категория II. Выданные Коммунальное государственное учреждение "Управление контроля и качества городской среды города Шымкент". Акимат города Шымкент. Приложение к лицензии № 001 от 29.08.2023 года.

ПРОЕКТИРОВЩИК: ТОО «АҚНИЕТ – Нұр Құрылыс». Государственная лицензия 0016848, от 17.08.2023 года. Категория II. Лицензиар: Коммунальное государственное учреждение "Управление контроля и качества городской среды города Шымкент". Акимат города Шымкент. Приложение к лицензии № 001 от 17.08.2023 года.

ПРОЕКТИРОВЩИК: ТОО «Карат-Z». Государственная лицензия № 23015837от 12.07.2023 года. Категория II. Выданные Коммунальное государственное учреждение Государственное учреждение "Управление по контролю Туркестанской области". Акимат Туркестанской области. Приложение к лицензии № 001 от 12.07.2023 года.

ПРОЕКТИРОВЩИК: ТОО «Частная компания ATS Astana Limited». Государственная лицензия № 23019020, от 28.08.2023 года. Категория III. Лицензиар: Коммунальное государственное учреждение "Управление контроля и качества городской среды города Алматы". Акимат города Алматы.. Приложение к лицензии № 001 от 28.08.2023 года.

ПРОЕКТИРОВЩИК: ТОО «Architectural Design Company». Государственная лицензия ГСЛ №0000536 от 13.05.2019 года. Категория I. Коммунальное государственное учреждение «Управление градостроительного контроля города Алматы». Акимат города Алматы. Приложение к лицензии № 001 от 13.05.2019 года.

4. ИСТОЧНИК ФИНАНСИРОВАНИЯ: государственные инвестиции.

5. ОСНОВНЫЕ ИСХОДНЫЕ ДАННЫЕ

5.1 Основание для разработки:

- задание на проектирование, утвержденное заказчиком от 2023 года;
- ситуационная схема, согласованная с заказчиком;
- письмо заявка заказчика на прохождение экспертизы №761 от 08.09.2023 года, выданное ГУ «Отдел строительства, архитектуры и градостроительства Ордабасинского района»;
- письмо о финансировании №759 от 08.09.2023 года, выданное ГУ «Отдел строительства, архитектуры и градостроительства Ордабасинского района»;
- письмо о начале строительства №760 от 08.09.2023 года, выданное ГУ «Отдел строительства, архитектуры и градостроительства Ордабасинского района»;
- постановление акима Ордабасинского района №24 от 26.01.2023 года;
- акт на земельный участок №1247 от 02.07.2018 года, выданная филиалом НАО «Государственная корпорация «Правительство для граждан», кадастровый номер №19-293-032-831;
- топографическая съемка, выполненная ТОО «Сейтказы - БЕК» в 2023 году (ГСЛ №16002125 от 05.02.2016года);
- заключение об инженерно-геологических условиях, выполненное ТОО «ДИАС – проект» г.Шымкент, в 2023 году (ГСЛ № 21031226 от 05.11.2021г);

Технические условия:

- на телефонизацию №4 – 247 – 23/Л от 02.06.2023 года выданных АО «Қазақтелеком»;
- на электроснабжение №01 – 2957 от 09.07.2018года выданных ТОО «Оңтүстік Жарық Транзит»;
- на водоснабжение №253 от 30.03.2023года выданных ГУ «Отдел жилищно – коммунального хозяйства пассадирского транспорта, автомобильных дорог и жилищная инспекция Ордабасынского района» ГКП «ТАЗА СУ» Туркестанской области;
- на газоснабжение №11 – гор – 2023 – 00003797 от 11.07.2023года выданных ТОО «КазТрансГазАймақ»;

5.2 Согласования и заключения заинтересованных организаций

Согласовано с ГУ «Отдел строительства, архитектуры и градостроительства Ордабасинского района»;

5.3 Перечень документации, представленный на экспертизу

Том I. Общая пояснительная записка.
Альбом 1 Генеральный план
Альбом 2 Наружные инженерные сети. НСС
Альбом 3 Наружные инженерные сети. ЭСН
Альбом 4 Наружные инженерные сети. НВ
Альбом 5 Наружные инженерные сети. ГСН
Том 2 Сметная документация
Том 3 Проект организация строительства

Брошюра 1. Паспорт рабочего проекта
Брошюра 2. ОВОС

5.4 Цель и назначение объекта строительства

Целью разработки настоящего проекта является строительство инженерной к школе на 300 мест в населенном пункте Акбулак

6. ОСНОВНЫЕ ДАННЫЕ ОБЪЕКТА И ПРИНЯТЫЕ ПРОЕКТНЫЕ РЕШЕНИЯ

6.1 Характеристика участка строительства и место размещения объекта

Местоположение

Изучаемый участок Арыс-Туркестанского массива орошения расположен в 20,0 – 40 км к северо-западу от г.Шымкент и ограничены на северной части р. Боржар, на юге железной дорогой Шымкент – Арысь, на севере - западе рекой Бадам.

Природно-климатические условия участка строительства

Климат исследуемой территории резко континентальный. Основные его черты: большие колебания температуры наружного воздуха зимой и летом, днем и ночью; общая сухость воздуха, обилие солнечного света и относительно небольшое количество осадков. Климатические данные приводятся по СП РК 2.04-01-2017 по метеопункту г. Туркестан.

Климатический подрайон IV - А.

Температура воздуха в °С: абсолютная максимальная +49,1

абсолютная минимальная -38,6

Средняя наиболее холодных суток с обеспеченностью 0,98 -32,6 °С.

Средняя наиболее холодных суток с обеспеченностью 0,92 -24,6 °С.

Средняя наиболее холодных пятидневок с обеспеченностью 0,98 -26 °С.

Средняя наиболее холодных пятидневок с обеспеченностью 0,92 -20,6 °С.

Средняя наиболее холодного месяца -4,2 °С.

Средняя наиболее холодного периода -6,2 °С.

Продолжительность, сут./Средняя суточная температура воздуха, °С, периода со средней суточной температурой воздуха:

≤0ºС - 79/-2,1.

≤8°С – 148/1,0.

≤ 10°С – 163/1,9.

Средняя годовая температура воздуха,°С 12,8.

Количество осадков за ноябрь-март-128 мм.

Количество осадков за апрель-октябрь-72 мм.

Преобладающее направление ветра за декабрь- февраль-В (восточное).

Максимальная из средних скоростей ветра по румбам за январь – 5,2 м/сек.

Преобладающее направление ветра за июнь- август- СВ северо- восточное, В (восточное).

Минимальная из средних скоростей ветра по румбам за июль - 1,8 м/сек.

Нормативная глубина промерзания, м: для суглинка - 0,67.

для супесей-0,81

Глубина проникновения °С в грунт.м: для суглинка - 0,77.

для супесей-0,91

Высота снежного покрова средняя из наибольших декадных

на зиму - 8,1 см, максимально из наибольших декадных 34,0 см, максимальная суточная за зиму на последний день декады 30,0 см , 8 продолжительность залегания устойчивого снежного покрова 40,0 дней.

Среднее число дней с пыльной бурей 5,3 дней,

метелью 2,0 дня,

грозой - 12 дней.

Инженерно-геологические условия площадки

Гидрография

Основной водной артерией района работ является р. Бадам.

Геологическое строение

В разрезе осадочной толщи описываемой территории выделяется 6 литолого-стратиграфических комплексов, представленных континентальной и морской фракциями.

Поскольку объектом изучения гидрогеологических изысканий являются четвертичные отложения стратиграфия образований древнее неогеновых которые является региональным водоупором, в данной записке не рассматривается.

Нерасчлененные плиоцен-нижнечетвертичные отложения (N2-Q1) имеют однородный литологический состав по простиранию и представлены глинами и тяжелыми суглинками. Глубина залегания кровли плиоценнижнечетвертичных отложений на исследуемом участке изменяется от 15 до 28м.

Мощность этих отложений более 150 м. Литологический плиоценнижнечетвертичные отложения представленный красновато-коричневыми глинами, которые в пределах описываемой территорий являются региональным водоупором.

Верхнее и среднечетвертичный комплекс представлен аллювиально - пролювиальными отложениями (apQII-III).

Этот комплекс на описываемой территорий представлен суглинками и гравийно-галечниками. Суглинисто-супесчаная толща распространена повсеместно с поверхности и мощность их на участке изменяется для суглинков от 0,5 до 26 м, а для супесей от 1,0 до 10,0м.

Водовмещающая толща представлена гравийно-галечниковыми отложениями с песчаным заполнителем. Мощность гравийно-галечников меняется от 2,0 до 28,0м.

Гидрогеологические условия осушаемого участка

На исследуемой территории выделяется средне-верхнечетвертичный аллювиально-пролювиальный водоносный горизонт. Водовмещающими породами являются гравийно-галечниковые отложения с песчаным и супесчаным заполнителем.

На осушаемом участке мощность гравийно-галечников изменяется от 2 до 38 м, составляя в среднем 10-20м.

Водовмещающая толща подстилается глинами плиоцен нижнечетвертичного возраста, которые для описываемого участка являются региональным водоупором однако в толще до регионального водоупора, учитывая специфику разработки дренажных мероприятии, следует рассматривать грунтовые воды приуроченные к верхней 3–5-метровой суглинистой толще, и напорных вод в гравийно-галечниках, определенные друг от друга глинами полутвердой и твердый консистенции. Мощность покровной толщи изменяется в пределах 3-5м суглинка, и глины мощностью до 15,0м твердой и полутвердой консистенции, которые способствуют формированию грунтовых вод и создают напорные условия гравийно – галечникового водоносного горизонта. Уровни грунтовых вод залегали на глубинах 2,0-5,0м.

Грунтовый поток в основном направлен с уклоном 0,004-0,008 к реке Бадам основной естественный дрене грунтовых вод. Частичное растекание грунтовых вод происходит также на запад и на восток с уклоном 0,01-0,04. Амплитуда колебания уровня грунтовых вод за этот период составила 0,65-0,82м, ожидаемая амплитуда достигнет 1-1,2 м, т.е. минимум глубин залегания грунтовых будет на 1-1,2м ниже построенной карты глубин до воды.

Водоносный горизонт гравийно–галечников характеризуется высокой водообильностью. Дебиты скважин на участке изменяются от 28,7до 41,6 дм3/сек. при понижении уровня воды соответственно от 12,4 до 13,3м.

Средний коэффициент фильтраций для суглинков верхней 5 метровый толщи-0,19м/сут.

Среднее значение коэффициента фильтрации - 50 м/сут. Рассчитанные графоаналитическим методом фильтрационные параметры по данным опытно эксплуатационной откачки из скважин вертикального дренажа являются весьма представительными, т.к. охватывают область фильтрации в радиусе 180м.

Коэффициенты фильтрации гравийно-галечников изменяются от 38 до 90м/сут, составляет в среднем 50м/сут, коэффициент пъезопроводности 1,5. 104-4,102 м2/сут. водоотдача -0,17.

Водопроводимость гравийно-галечников в зависимость от их мощности изменяется от 300 до 1000м2/сут.

Минерализация подземных вод характеризуются большой пестротой и общим высоким фоном минерализации, что обусловлено отличными условиями питания и разгрузки. Минерализация их находится в пределах 1,0-5,0г/ дм3 тип минерализации сульфатно-магниево-натриевые, натриево-магниевый, кальциево-магниевый.

Разгрузка грунтовых вод происходит путем оттока их в западном и северо-западном направлении (Рис.3) а также за счет интенсивного испарения и транспирации растениями.

Физико-механические свойства грунтов

По физико-механическим и просадочным свойствам в пределах площади изысканий выделен один инженерно-геологический элемент (ИГЭ-1):

ИГЭ-1 - суглинок светло-коричневой, макропористый, полутвердой консистенции, просадочный, тип грунтовых условии по просадочности – первый.

Таблица:1

Наименование, ед. измерения	**ИГЭ-1 Сугл-к просадоч**
Плотность твердых частиц, г/см^3	2,70
Плотность, г/см^3	1,86
Плотность в сухом состоянии, г/см^3	1,58
Влажность природная, %	17,86
Степень влажности	0,67
Пористость	41,5
Коэффициент пористости	0,71
Влажность на границе раскатывания, %	18,51
Влажность на границе текучести, %	27,01
Число пластичности	8,5
Показатель текучести	<0
Коэффициент фильтрации, м/сут	0,20
Относительная просадочность при нормальном напряжении (до гл. 3,5м), кПа при: 100 200 300	 0,010 0,035

	0,052
Начальное просадочное давление, кПа	100
При водонасыщенном состоянии и природной плотности: - удельный вес, кН/м³ - угол внутреннего трения, град - удельное сцепление, кПа	18,6 23/22 2/3
Модуль деформации в замоченном состоянии, МПа	3,7
Модуль деформации при природной влажности, МПа	5,7

С поверхности земли, до глубины 0,1-0,3 м, на всей территорий залегает почвенно-растительный слой.

Суглинки -ИГЭ-1 просадочные, величина суммарной просадки при бытовой нагрузке составляет 0,04 м. Тип грунтовых условий по просадочности - первый.

Засоленность и коррозионная активность грунтов

По содержанию легко- и среднерастворимых солей грунты от слабозасоленных до сильнозасоленных, величина сухого остатка колеблется в пределах 0,5 до 3,6%.

Зона влажности по СН и П 2.04 – 03 – 2002 – сухая.

По нормативному содержанию сульфатов в пересчете на ионы SO-4 – грунты площадки на бетон марки W4 по водонепроницаемости на портландцементе по ГОСТ 10178 (СН и П РК 2.01 – 19 -2004), на шлакопортландцементе – сильноагрессивные а на сульфатостойких цементах по ГОСТ 22266 – неагрессивные. Нормативное содержание SO4=2760,0 мг/кг.

По нормативному содержанию хлоридов в перерасчете на ионы Cl грунты площадки для бетонов на портландцементе, щлокопортландцементе по ГОСТ 10178 и сульфатостойких цементах по ГОСТ 22266 – среднеагрессивные.

Нормативное содержание 750,0 мг/кг.

Группа грунтов по трудности разработки

Группа грунтов по трудности разработкам, согласно СНиП РК 8.02 – 05 –2002, для ручных земляных работ и одноковшовых экскаваторов: почвенно - растительный слой - первая (9а), суглинок – вторая (35в).

Сейсмичность участка работ

Согласно СП РК 2.03 – 04 – 2017, сейсмическая опасность территория района строительства в баллах по картам ОСЗ-2475 и ОСЗ-22475 составляет шесть баллов. Категория грунтов по сейсмическим свойствам – вторая.

6.2 Проектные решения

6.2.1 Генеральный план

Вертикальная планировка. Вертикальная планировка выполнена методом проектных отметок. Отвод поверхностных вод осуществляется с площадок по уклону на проезжую часть. При этом устройство планировки участка принято с учетом общего уклона существующего рельефа. Способ водоотвода поверхностных вод принят - открытый.

Благоустройство. Свободная от застройки территория благоустраивается и

озеленяется. Для создания наиболее благоприятных микроклиматических условий в проекте предусматривается озеленение территории. На свободной территории будет выполнен посев газона. Проезд обрамлен с двух сторон бетонным бортовым камнем марки БР 100.30.15. Конструкция дорожной одежды: покрытие из мелкозернистого асфальтобетона толщиной 4 см; из крупнозернистого асфальтобетона толщиной 6 см; основание из щебня обработанного органическим вяжущим 10 см; песок 15 см.

На участке проектируется строительство инфраструктуры школы: проезд вокруг школы шириной 5,0 м. Так же на территории расположены парковочные места в количестве 24 м/м, в том числе 2 мест для ММГН.

Основные технико – экономические показатели генерального плана

Таблица:2

№	Наименование показателя	Площадь, м2
1	Площадь участка согласно госакта	3200,0
2	Площадь покрытия	2281,85
3	Площадь озеленения	918,15
4	Процент покрытия	71,5%
5	Процент озеленения	28,5%

Ситуационная схема М 1:10000

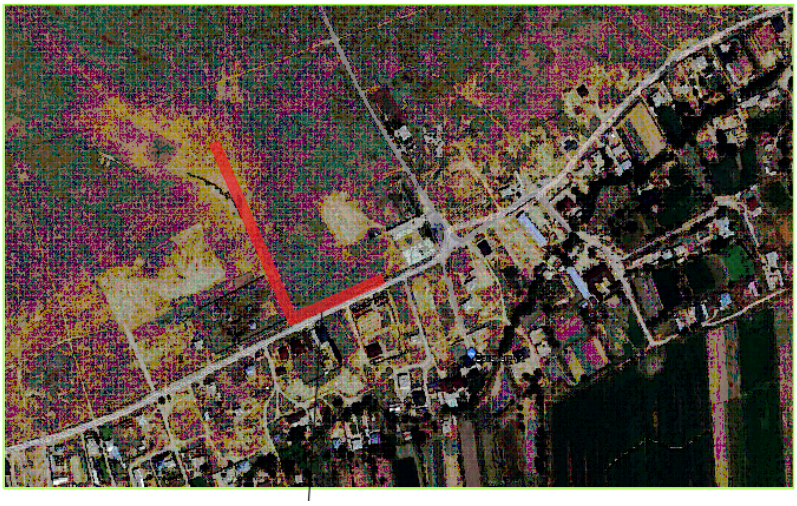

6.2.2 Инженерные обеспечение, сети и системы

Наружное водоснабжение

Проектом предусматривается внеплощадочные сети водопровода для комфортной школы. Внутриплощадочные сети предусматривается отдельным проектом. Проектирование сетей водоснабжения выполнено в соответствии со СН РК 4.01-03-2011, СН РК 4-01-02-2009. Водоснабжение предусмотрено для обеспечения хоз.питьевых ,бытовых, противопожарных нужд потребителей, и осуществляется согласно ТУ:№253. Точка подключение от существующих уличных сетей водопровода ПЭ Ø110 мм. Общий водомерный счетчик предусматривается в проектируемом школе.

Проектом предусмотрен трубопровод водопровода выполнен из полиэтиленовых ПЭ100SDR 17 Ø110х6.6 питьевых труб по СТ РК ISO 4427-2004. Изоляция стальных фасонных частей принята весьма усиленная. Колодцы приняты по т.п. 901.09.11-84

Пересечение ПЭ трубами стен колодцев выполнить в гильзе L=0.2 м с заделкой зазора между гильзой и трубопроводом асбестовым шнуром с герметизацией концов гильзы гернитом. Гидроизоляции стен колодцев, соприкасающиеся с грунтом окрасить битумом.

Укладка труб принята открытым способом. Согласно СН РК 4.01-03-2011 п.7.3.2 основание под

проектируемый трубопровод принято уплотненное на 0.3м с выравнивающим основанием из песка h-0.1м. Согласно СН РК 4.01-05-2002, при обратной засыпки пластмассовых труб над верхом трубопровода необходимо выполнить защитный слой толщиной 0.3 метра из мягкого местного грунта, не содержащего твердых включений (камней, кирпичей, щебня). Уплотнение первого для защитного слоя толщиной 10см непосредственно над трубопроводом производят ручным инструментом.

Под задвижки 100мм предусмотрены бетонные столбики в колодцах. Крепление задвижек к столбикам производится при помощи хомутов и анкерных болтов согласно требований СН РК 4.01-05-2002 и серии 4.900-9 вып. 0-1.

Все бетонные изделия выполнить на сульфатостойком портландцементе.

Наружные системы связи

Данным разделом выполняется проект наружной сети связи здания комфортной школы расположенное в с/о Бадам н.п. Акбулак.

Проект выполнен на основании задания на проектирования, технических условии N4-247-23/Л, выданных ЮК ДЭСД от 02.06.2023 года и в соответствии с СП РК 3.02-143-2014, ВСН 116-93

Проектом предусмотрено:

Строительство наружной сети связи

Прокладка кабеля оптического ОК-8 по существующей и проектируемой кабельной канализации, существующим опорам воздушной линий связи до проектируемого телекоммуникационного шкафа в здании школы. Тип трубопровода - полиэтиленовая труба диаметром 110мм. В местах окончании строительной длины полиэтиленовой трубы предусмотрены устройство соединительных муфт (фитинг зажимная 110*110мм).

Проектом предусмотрено смотровые устройства каждые 70м с размещением датчиков воды и муфт. Тип смотровых устройств - колодец связи ККС-1.

При переходе через автодороги проектом предусмотрена прокладка кабеля в футляре из стальной трубы диаметром 159мм.

При прокладке оптического кабеля проектом предусмотрено:

- укладка сигнальной ленты в траншее на расстоянии 50-60см над кабелем;
- обозначение трассы указательными столбиками каждые 70м.

При производстве работ в смотровых устройствах, необходимо убедится в отсутствии опасных газов.

Строительно-монтажные работы должны выполняться в соответствии с "Руководством по строительству линейных сооружении магистральных и внутризоновых кабельных линий связи", а также другими руководящими материалами, издаваемыми в официальном порядке.

При заземлении металлических элементов кабелей в колодце разрывается металлическая броня на 10-15см и подключается через провод ПВ3 1х6мм2 к контуру заземления, которая должна быть выведена за пределы колодца с сопротивлением не более 10 Ом, (монтируется с наружной стороны колодца)

Ввод контура заземления выполняется через стенку колодца с герметизацией места ввода. Броневой покров подключается к контуру заземления через сварное соединение.

Основные технические показатели наружной системы связи

Таблица:3

№	Наименование	Количестве

1	Общая протяженность проектируемой кабельной линии	5241м
2	Длина кабеля	5504м
3	Прокол	1шт

Наружное электроснабжение

Электротехническая часть проекта выполнена на основании задания на проектирование, чертежей топосъемки строительной части и смежных разделов в соответствии с требованиями технической и нормативной документации, а так же технические условия №00-00-00-000 от 01.01.2000г. выданные ТОО "Онтустик Жарык Транзит", а так же ПУЭ РК 2015г., СП РК 3.01-01-2008 "Градостроительство Планировка и застройка городских и сельских населенных пунктов"

Надежность электроснабжения принята согласно заданием и по нормам РК -II категория.

Согласно выданных технический условий №00-00-00-000 от 01.01.2000г. выданные ТОО "Онтустик Жарык Транзит", подключение осуществляется от существующей ВЛ-10кВ фидер "Текесу" ПС-35/6 кВ "Ангар-Ата" строительством одноцепной ВЛ-6кВ проводом СИП-3.

Выбор марок и сечения проводов произведен по их механической прочности с учетом токовых нагрузок и потере напряжения у потребителя, не превышающей 5%. Приняты провода марки СИП-3, сечением 1х70мм. На концевой опоре принята устройство разъединитель РЛНД.1-10/400У1.

Общая протяженность ВЛЗ-10кВ составляет 82 метров.

Все электромонтажные работы выполнить согласно ПУЭ РК и ПТБ.

Основные технические показатели наружной электроснабжении

Таблица:4

№	Наименование	Показатель
1	Категория электроснабжения	II
2	Напряжение электросети	10кВ
		380/220В
3	Расчетная мощность потребителей, кВт	140
4	Расчетный ток, А	368,4
5	Общая протяженность ВЛ-10кВ, м	42

Наружное газоснабжение

Рабочий проект разработан на основании технических условий № 11-гор-2023-00003797 от 11.07.2023г. АО «КазТрансГаз Аймақ».

Точка подключения от существующий газопровод среднего давления, проложенный в подземном исполнении Пэ Ø315,-1.5м.

Проектом предусматривается прокладка газопровода среднего давления (от точка подключение до ГРПШ-13-2НУ-1), среднего давления Р=до 3.56кгс/см2 проектируемый в подземном исполнении из полиэтиленовых труб.

Перед ГРПШ предусматривается отключающая устройство кран шаровый под ковер Ø63.

Для снижения давления газа со среднего Р<0,35МПа до низкого Р < 0.003МПа предусматривается установка шкафных газорегуляторных пунктов типа ГРПШ-13-2НУ-1.

Газопровод среднего давления Р<0.35МПа запроектирован подземным из ПЭ трубы ПЭ100 SDR11 ГАЗ по СТ РК ГОСТ 50838-2011 стальных труб по ГОСТ 10704-91. Требований по Правила промышленной безопасности систем распределения и потребления природных га-зов, приказ МЧС РК 21 февраля 2022 года № 55.

Газопровод среднего давления Р<0.35МПа запроектирован надземным стальных труб по ГОСТ 10704-91.

Подземный газопровод при переходе через местные, а/дороги и улицы проложить в ПЭ футляре с запасом прочности не менее 3.2. Футляр газопровода должен быть герметично заделан с двух концов.

Уровень ответственности объекта согласно п.2 Приказа №165 от 28 февраля 2015года. Объекты II (нормального) уровня ответственности: объекты газораспределительных станции давлением от 0,3 МПа (Мега Паскаль) до 1,2 МПа (Мега Паскаль) (включительно);

Для сварки ст. газ-да применять электроды типа Э42, Э42А по ГОСТ 9467-75.

Подземный газопровод при переходе через местные, а/дороги и улицы проложить в ПЭ футляре открытым способом.

Соединения полиэтиленовых труб со стальными осуществляют с помощью переходов "полиэтилен-сталь" на выходе из земли и во входе в землю.

Переход "полиэтилен-сталь" должен располагаться таким образом, чтобы место соединения полиэтиленовой и стальной его частей располагалось не выше уровня земли.

Футляр газопровода должен быть герметично заделан с двух концов.

Повороты линейной части газопровода в горизонтальной и вертикальной плоскостях выполняются полиэтиленовыми отводами или упругим изгибом с радиусом не менее 25 наружных диаметров трубы.

Обозначение трассы предусматривается путем укладки сигнальной ленты желтого цвета с несмываемой надписью "Осторожно! Газ" типа ЛСГ-200 на расстоянии 0,2 м от верха присыпанного полиэтиленового газопровода по всей длине трассы а так же путем установки опознавательных знаков на углах поворота и в местах установки тройников. На пересечениях полиэтиленового газопровода с подземными инженерными коммуникациями лента должна быть уложена вдоль газопровода - дважды, на расстоянии не менее 0,2м между собой и на 2м. в обе стороны от пересекаемого сооружения.

Все соединительные детали из полиэтилена изготавливаются методом литья под давлением и прессованием, предназначенные для соединения труб по СТ РК ГОСТ 50838-2011 с использованием сварки нагретым инструментом встык и применяются для подземных газопроводов.

При производстве работ на пересечении с а/дорогами, каналами и инженерными коммуникациями, работу производить с письменного разрешения ответственного лица и в присутствии представителя заинтересованной организации. Положение и глубину заложения существующих сетей уточнить при производстве работ.

Для сварки ст. газ-да применять электроды типа Э42, Э42А по ГОСТ 9467-75.

Монтаж и испытание газопровода вести в соответствии с требованиями СП РК 4.03-101-2013, СН РК 4.03-01-2011

Газораспределительный системы.

После монтажа и испытания надземный газопровод защитить от коррозии покрытием из 2-х слоев эмали ПФ-115, по 2-м слоям грунтовки в соответствии с требованиями СН РК 2.01-01-2013.

Проект выполнен в соответствии с требованиями СН РК 4.03-01-2011.

Монтажные указания

При монтажных работах необходимо выполнять следующие требования:

Сварку и контроль качества сварных соединений производить согласно требований СП РК 4.03-101-2013.

Ультразвуковой метод контроля сварных стыков стальных газопроводов применяется при условии проведения выборочной проверки не менее 10 % стыков радиографическим методом.

Сварку труб производить в соответствии с «Инструкцией по ручной электродуговой сварке труб из углеродистых и низколегированных сталей».

Сварку производить электродами МР3С по ГОСТ 9467-75.

Монтаж трубопроводов выполнять в соответствии СН РК 4.03-01-2011.

Изготовление деталей и узлов трубопроводов производить из труб соответствующего сортамента и материала, указанного в спецификации.

Разделка концов кромок труб и деталей трубопровода, а так же зазоры при сварке принимаются по серии.

Монтаж, испытание и приемка в эксплуатацию газопроводов должны выполняться специализированными организациями в строгом соответствии с ранее указанными нормами.

Газопроводы прокладываются из электросварных труб, ГОСТ 10704-91. Материал труб сталь Вст3сп2, ГОСТ 380-2005.

Для защиты от коррозии газопровод и опоры покрываются двумя слоями грунтовки типа ГФ-024 и двумя слоями эмали ПФ-115. Цвет применяемой эмали желтый,должен соответствовать ГОСТ 14202-69

6.3 Инженерно-технические мероприятия по предупреждению чрезвычайных и взрывопожароопасных ситуаций

Производство строительно-монтажных работ должно осуществляться в соответствии с ППР РК «Правила пожарной безопасности в РК», СНиП РК 2.02–05–2009 «Пожарная безопасность зданий и сооружений», ГОСТ 12.1.004–91 ССБТ «Пожарная безопасность. Общие требования», «Правилами пожарной безопасности при производстве строительно-монтажных работ» ППБ-05-86, ГОСТ 12.2.013-87 «Правила пожарной безопасности при производстве сварочных и других огневых работ»; ГОСТ 12.1.013.003-83.

Площадки строительства должны быть обустроены средствами безопасности – комплексами оборудования и устройств, включающих спасательные, сигнальные, противопожарные и другие средства безопасности, обеспечивающие безопасность обслуживающего персонала при ведении работ.

Сварочные и другие огневые работы должны проводиться в полном соответствии с требованиями промышленной безопасности.

Работы в замкнутом пространстве, огневые работы производить под руководством ответственного лица по наряд - допуску, в котором указываются меры безопасности, средства защиты и спасения.

Для курения отводятся оборудованные для этой цели места. Места для курения обозначаются специальной табличкой. В других местах курение не допускается.

При расположении задвижек, гидрантов и другой арматуры в труднодоступных местах предусмотреть дистанционное управление (удлиненные штоки или штурвалы управления, электропневмоприводы и другие устройства) и обеспечить безопасный доступ к ним на случай ремонта или замены.

Не допускается загромождение и загрязнение проходов к пожарному оборудованию, средствам пожаротушения, связи и сигнализации.

На рабочих местах около всех средств связи вывешиваются таблички с указанием порядка подачи сигналов об аварии и пожаре, вызова сотрудников здравпункта, диспетчерского пункта и других.

Пути эвакуации, места размещения коллективных спасательных средств в темное время суток освещаются. Для этих целей предусматривается рабочее и аварийное освещение.

Пути эвакуации указываются стрелками, наносимыми светоотражающей краской.

Лакокрасочные, изоляционные и другие материалы, выделяющие взрывоопасные или вредные вещества, разрешается хранить на рабочих местах в количествах, не превышающих сменной потребности и в условиях, соответствующих нормам пожарной безопасности.

Машины с топливными баками, обогревающими устройствами, в том числе для обогрева кабины машиниста должны быть снабжены огнетушителями.

Заправлять бак машины топливом разрешается только при остановленном двигателе. Дозаправка топливом при перегретом двигателе не разрешается.

Проектом организации строительства предусматриваются и должны выполняться следующие противопожарные мероприятия:

- для временных зданий необходимо обеспечить противопожарные меры:

проложить пожарный водопровод с установкой гидрантов;

в офисных зданиях установить датчики обнаружения огня;

обеспечить круглосуточную (24-х часовую) охрану объекта;

обеспечить временные здания и сооружения первичными средствами пожаротушения. Первичные средства пожаротушения должны содержаться в исправном состоянии и размещаться в местах, обеспечивающих удобный доступ к ним.

- установить при въезде на территорию план участков строительства с расположением действующих гидрантов и пожарного оборудования, включая проезды дорог;

- территория участков строительства должна быть обеспечена проездами и подъездными дорогами;

- в ночное время дороги и проезды на участках строительства, а также места расположения пожарных гидрантов должны быть освещены;

- для противопожарных целей проектом предусматривается в основной период строительства использовать проектируемые и построенные в подготовительный период сети водоснабжения с сооружениями на них, а также существующие сети водопровода;

- при эксплуатации строительных машин на строительной площадке места стоянки машин необходимо оборудовать первичными средствами пожаротушения. Расстояние от стоянок строительной техники до временных сооружений должно быть не менее 12 м;

- к пожарным гидрантам должен быть обеспечен свободный проезд. Расстояние от гидранта до зданий должно быть не более 50м и не менее 5м, от края дороги - не более 20м;

- проложить временный пожарный водопровод с установкой гидранта на площадку временных офисов;

- в офисных зданиях установить датчики обнаружения огня.

Электрохозяйство участков строительства, в том числе временное силовое и осветительное оборудование, должно отвечать требованиям «Правил устройства электроустановок (ПУЭ)», ГОСТ 12.1.013–83 ССБТ. «Электробезопасность. Общие требования», ГОСТ 12.1.013–78, ГОСТ 12.1.046–85.

Все пусковые электроустановки должны размещаться так, чтобы исключить к ним доступ посторонних лиц.

Электроустановки и электрооборудование должны быть заземлены и занулены.

Ремонт и обслуживание электроустановок и электрооборудования, находящихся под напряжением, запрещается.

Электрики, обслуживающие электроустановки, должны иметь группу допуска не менее III и быть обеспечены индивидуальными средствами защиты: диэлектрическими перчатками, ковриками и т. д

Рабочие места в зависимости от условий вида работ и принятой технологии должны быть обеспечены средствами технологической оснастки и средствами коллективной защиты, а также средствами связи и сигнализации.

К сварочным и другим огнеопасным работам допускается персонал, прошедший в установленном порядке обучение и проверку знаний ведомственных инструкций по пожарной безопасности.

Во время выполнения сварочных и других огнеопасных работ персонал обязан иметь при себе удостоверение проверки знаний и талон по технике пожарной безопасности.

Запрещается приступать к сварочным и огнеопасным работам:

- в рабочей одежде и рукавицах, пропитанных горючими жидкостями или мастиками;
- если сварочные провода оголены, с нарушенной изоляцией или не изолированы в местах соединений, а также если их сечение не обеспечивает протекания допустимо номинального сварочного тока.

Каждая строительная бригада должна иметь следующие первичные средства пожаротушения:

- кошма войлочная или асбестовое полотно 2х1,5м - 2шт;
- огнетушители и ведра - по 10 шт;
- лопаты и ломы - по 5шт;

В случае возникновения пожара (аварии) следует немедленно вызвать пожарную команду (аварийную бригаду), одновременно приступить к ликвидации пожара (аварии) имеющимися в наличии силами и средствами.

6.4 Оценка воздействия на окружающую среду

Воздействие на атмосферный воздух. В период строительства в атмосферу будут поступать выделения, обусловленные: работой автотранспорта, доставляющего стройматериалы, конструкции и оборудование, работой строительной и дорожной техники; сварочно-резательными работами; сжиганием дизельного топлива и разогревом битума в битумном котле; работой дизельного двигателя компрессорной установки; пересыпкой пылящих строительных материалов и грунта строительной техникой; укладкой асфальта, битумными работами; электросварочными работами; лакокрасочными работами.

Воздействие на водные ресурсы. Структура мер по снижению и предотвращению воздействия включает в себя:

- предотвращение у источника, снижение у источника;
- уменьшение на месте;
- ослабление у рецептора;
- восстановление или исправление;
- компенсация возмещением.

Строительство. Комплекс мероприятий организационного, технологического и технического характера по снижению отрицательного воздействия на этапе *строительства* включает в себя меры по предотвращению или снижению у источника:

- выполнение строительных работ строго в границах отведенных площадок;
- временное накопление отходов производства и потребления в специальных емкостях, в отведенных для этих целей местах;
- антикоррозийная защита емкостей хранения ГСМ и химреагентов;
- исключение сброса сточных вод в окружающую среду;
- регулярная уборка рабочих площадей в период проведения работ;
- своевременное удаление образующихся отходов со строительных площадок;
- тщательная уборка территории после окончания работ и рекультивация нарушенных земель.

Отходы производства и потребления. *Строительство*. В период *производства строительно-монтажных работ* будут образовываться следующие отходы:

- Строительный мусор, включающий в себя остатки строительных материалов;
- Огарки сварочных электродов, образующиеся при производстве сварочных работ;
- Тара из-под краски, образующаяся при производстве лакокрасочных работ.

Отходы, образуемые при плановом техническом обслуживании и ремонте (ТО и ТР) автотранспорта, строительных машин и механизмов, задействованных при строительстве, не учитываются, так как подлежат учету в организациях, производящих работы по

строительству, на балансе которых находится данная техника. Выполнение ремонтных работ на территории объекта не предусмотрено.

При ежедневном обслуживании строительных машин и механизмов образуются отходы в виде промасленной ветоши, которые классифицируются как обтирочный материал, загрязненный нефтью или нефтепродуктами (содержание нефти или нефтепродуктов менее 15%).

В результате жизнедеятельности работников, занятых на строительных работах при реконструкции полигона, будут образовываться твердые коммунальные отходы, которые классифицируются как твердые бытовые (коммунальные) отходы.

Земельные ресурсы и почвы. Намечаемая деятельность связана с незначительной трансформацией естественных ландшафтов, в т. ч. изменением рельефа местности.

Плодородный слой почвы с территории проектируемого участка мощностью 0,2 м снимается и сохраняется в буртах. Объем снимаемого ППС – 255,6 м3.

Минимизация негативного воздействия при строительстве и эксплуатации проектируемых объектов на земельные ресурсы, ландшафты и почвы достигается путем применения технологий, направленных на ресурсосбережение, сокращение эмиссий в окружающую среду.

Воздействия на растительный и животный мир. Район размещения объекта находится под влиянием интенсивного многокомпонентного антропогенного воздействия города и промышленных предприятий, поэтому естественная растительность со значительным участием сорных видов встречается, как правило, на участках, оставленных без внимания промышленностью и градостроительством.

Естественный растительный покров присутствует на незастроенных участках и представлен кустарниковой, травянистой степной растительностью. Кустарник, растущий в основном в ложбинах, представлен жимолостью, карагайником. Деревья представлены кленом, тополем, березой и карагачом.

Травяной покров местности представлен степным разнотравьем. Среди разновидностей трав встречается типчак, ковыль красноватый, вейник, полынь.

Редких и исчезающих растений в зоне влияния предприятия нет.

Естественные пищевые и лекарственные растения отсутствуют. Согласно кадастрам учетной документации сельскохозяйственные угодья в рассматриваемом районе отсутствуют.

Животный мир рассматриваемого района представлен преимущественно мелкими грызунами, пресмыкающимися и пернатыми.

Класс млекопитающих представлен мелкими млекопитающими из отряда грызунов: полевая мышь, полевка - экономка. Непосредственно на площадке животные отсутствуют в связи с близостью действующего объекта.

Из птиц обычный домовой воробей, сорока, ворон, скворец. Среди животных, обитающих в районе, занесенных в Красную книгу нет

Физические воздействия. В процессе производства строительных работ потенциальным источником шума, вибрации и теплового выделения является спецтехника. Воздействие данных источников находится в пределах нормы и носит кратковременный характер.

6.5 Оценка на соответствие санитарным правилам и гигиеническим нормам

Установление санитарно-защитной зоны на период строительства и эксплуатации проектируемый объект не классифицируется, санитарно-защитная зона не устанавливается. Раздел «Условия труда и бытового обслуживания рабочих, организация при строительстве» Для строительных площадок предусмотрено равномерное освещение. При выезде автотранспортного средства со строительной площадки на центральную магистраль установлен пункт мойки колес, с организацией стоков ближайшую систему

ливневой канализации. Все подъездные пути и пешеходные дорожки, участки, прилегающие к санитарно-бытовым и административным помещениям, покрываются щебнем. На стройплощадке выделены специально оборудованные участки для заготовки и обработки арматуры при проведении бетонных, железобетонных, каменных работ и кирпичной кладки, погрузо-разгрузочные операции с сыпучими, пылевидными и опасными материалами, места для сварки, резки, наплавки, зачистки и нагрева.

Предусмотрена механизация процесса при переливе окрасочных материалов из бочек, бидонов и другой тары весом более десяти килограмм для приготовления рабочих растворов. Закрытые помещения для подогрева кабельной массы оборудованы системой механической вентиляции, помещения для отделочных и антикоррозийных работ с применением вредных химических веществ – с использованием естественной и механической вентиляции и средств индивидуальной защиты. Средства индивидуальной защиты (для глаз, органов дыхания и рук, слуха) используются при погрузо-разгрузочных операциях с сыпучими, пылевидными и опасными материалами, при обработке стекла при помощи пескоструйных аппаратов, в зонах с уровнем звука свыше восьмидесяти децибел.

При температуре воздуха ниже минус 40°С предусмотрена защита лица и верхних дыхательных путей. Рабочие места для сварки, резки, наплавки, зачистки и нагрева оснащаются средствами коллективной защиты от шума, инфракрасного излучения и брызг расплавленного металла (экранами и ширмами из негорючих материалов). Рабочие и инженерно-технический персонал обеспечен специальной одеждой, специальной обувью и другими средства индивидуальной защиты в соответствие полу, росту и размерам, характеру и условиям выполняемой работы и опасных факторов производства.

Предусмотрены за средствами индивидуальной защиты, специальной одеждой и специальной обувью условия по хранению, химчистке, стирке, ремонту, дегазации, дезактивации, обезвреживанию и обеспыливанию, сушке. На строящемся объекте предусмотрено использование привозной воды. Доставка воды производится автотранспортом. Привозная вода хранится под навесом в емкостях, установленных на площадке. Чистка и дезинфекция емкостей для хранения и перевозки привозной воды производится не реже одного раза в десять календарных дней и по эпидемиологическим показаниям. Внутренняя поверхность механически очищается, промывается с полным удалением воды, дезинфицируется. После дезинфекции емкость промывается, заполняется водой и проводится бактериологический контроль воды. Санитарно-бытовые помещения для работающих размещены в границах стройплощадки в виде мобильных инвентарных зданий контейнерного типа с помещениями умывальных, душевых, отдыха и обогрева, приема пищи рабочих, медпункта, размером 3,0х2,5х9,0 м, 2,5х2,5х3,0 м и 3,0х2,5х6,0 м, заводского изготовления. Организация питания работающих на стройплощадке предусмотрена централизованным привозом готовой пищи (горячие, холодные блюда, напитки и др.) с использованием специализированной посуды (термосы), которую собирают и возвращают обратно на предприятие общественного питания (по договору). Бытовые помещения оборудованы аптечками первой медицинской помощи. В бытовых помещениях проводятся дезинсекционные и дератизационные мероприятия. На участках с использованием токсических веществ установлены профилактические пункты, обеспеченные защитными мазями, противоядиями, перевязочными средствами и аварийным запасом средств индивидуальной защиты. Предусмотрены санитарно-надворные установки типа мобильные туалетные кабины «Биотуалет». Сбор и удаление отходов, содержащих токсические вещества, осуществляется в закрытые контейнера с вывозом на полигоны промышленных отходов. Строительная площадка в ходе строительства своевременно очищается, в теплое время года поливается.

6.6 Организация строительства

Расчет продолжительности строительство электроснабжения проведен согласно Определение срока продолжительности строительства выполнено в соответствии с требованиями и нормативными данными:

- СН РК 1.03-01-2016 «Продолжительность строительства и задел в строительстве предприятий, зданий и сооружений. Часть I».
- СН РК 1.03-02-2014 «Продолжительность строительства и задел в строительстве предприятий, зданий и сооружений. Часть II».
- СП РК 1.03-101-2013 «Продолжительность строительства и задел в строительстве предприятий, зданий и сооружений. Часть I».
- СП РК 1.03-102-2014 «Продолжительность строительства и задел в строительстве предприятий, зданий и сооружений. Часть II».

Стоимость СМР – * тыс тенге.

Среднемесячная выработка на одного рабочего – 360 тыс. тенге

Количество рабочих в смену – 50 человек

Продолжительность строительства: 100462,904/(360х50) равно 5,58 месяцев.

Продолжительность строительство принимаем 6,0 месяца.

В соответствии с письмом заказчика, начало строительства объекта предусмотрено в 2023 году на октябрь месяц.

Нормы задела в строительстве по кварталам, % сметной стоимости:

2023г – 3квартал – 65%; 2024г – 1квартал – 35%.

6.7 Сметная документация

Сметная документация разработана в соответствии с Нормативным документом по определению сметной стоимости строительства в Республике Казахстан, утвержденным приказом Комитета по делам строительства, жилищно-коммунального хозяйства и управления земельными ресурсами Министерства национальной экономики Республики Казахстан от 14 ноября 2017 года №249-нқ, на основании государственных сметных нормативов и принятых проектных решений.

Сметная стоимость строительства подлежит утверждению заказчиком в установленном законодательством порядке, для строительства объектов за счет бюджетных средств и иных форм государственных инвестиций в соответствии с «Правилами утверждения проектов (технико-экономических обоснований и проектно-сметной документации)», утвержденными приказом МНЭ РК от 02.04.2015 г. № 304, и является основанием для определения лимита средств заказчика (инвестора) на реализацию объектов строительства в соответствии с пунктом 14 «Нормативного документа по определению сметной стоимости строительства в Республике Казахстан».

Сметная документация составлена ресурсным методом с использованием программного комплекса АВС-4 по выпуску сметной документации в ценах 2022 года, версия программы АВС-4, редакция 2022.12 от 19.12.2022 г.

При составлении смет использованы:

сборники укрупненных показателей сметной стоимости строительства зданий и сооружений. Объекты непроизводственного назначения 2022 год УСН РК 8.02-04-2021, Выпуск 25;

сборники укрупненных показателей сметной стоимости конструктивов и видов работ. Объекты непроизводственного назначения 2022 год УСН РК 8.02-03-2021, Выпуск 25;

сборники элементных сметных норм расхода ресурсов на строительные работы ЭСН РК 8.04-01-2022 с учетом изменений и дополнений, Выпуск 28;

сборники элементных сметных норм расхода ресурсов на монтажные работы ЭСН РК 8.04-02-2022 с учетом изменений и дополнений, выпуск 28;

сборники элементных сметных норм расхода ресурсов на ремонтно-строительные работы ЭСН РК 8.05-01-2022 с учетом изменений и дополнений, Выпуск 28;

сборник сметных цен в текущем уровне 2022 года на эксплуатацию строительных машин и механизмов СЦЭМ РК 8.04-11-2021, Выпуск 27;

сборник сметных цен на затраты труда в строительстве СЦЗТ РК 8.04-13-2021 Выпуск 27;

сборники цен на проектные работы для строительства СЦП РК 8.03-01-2017 с учетом изменений и дополнений, Выпуск 15;

сборник сметных тарифных ставок в строительстве в текущем уровне цен 2021 года СТС РК 8.04-07-2020, Выпуск 1;

сборники сметных цен в текущем уровне на строительные материалы, изделия и конструкции, 2022 год, ССЦ РК 8.04-08-2021, выпуск 3;

сборник сметных цен в текущем уровне на инженерное оборудование объектов строительства 2022 год, ССЦ РК 8.04-09-2021, выпуск 3;

справочники сметных цен на строительные материалы, изделия, конструкции и инженерное оборудование, мебель и инвентарь за октябрь 2022 год,

сборник сметных цен в текущем уровне 2022 года на перевозки грузов для строительства СЦПГ РК 8.04-12-2021, Отдел 1 Автомобильные перевозки 2022 год;

перечень оборудования, материалов, изделий с приложением прайс-листов, наименования которых с соответствующими параметрами и техническими характеристиками отсутствуют в действующих сборниках сметных цен, в соответствии с принятыми и утвержденными решениями заказчика и в соответствии с пунктами 61 и 66 Нормативного документа по определению сметной стоимости строительства в Республике Казахстан.

В сметной стоимости строительства учтены дополнительные затраты:

накладные расходы, определённые в соответствии с Нормативным документом по определению величины накладных расходов и сметной прибыли в строительстве (приложение 2 к приказу от 14 ноября 2017 года №249-нқ);

сметная прибыль в размере 8% от суммы прямых затрат и накладных расходов в соответствии с Нормативным документом по определению величины накладных расходов и сметной прибыли в строительстве (п.16, приложения 2 к приказу от 14 ноября 2017 года №249-нқ);

средства на непредвиденные работы и затраты в размере 2% от стоимости строительно-монтажных работ по главам 1-9 сметного расчета стоимости строительства (п.85, приложения 1 к приказу от 14 ноября 2017 года №249-нқ);

дополнительные затраты, включаемые в главу 9 сметного расчета стоимости строительства в соответствии с Нормативным документом по определению дополнительных затрат, связанных с решением проекта организации строительства (приложения 3 к приказу от 14 ноября 2017 года №249-нқ);

затраты на строительство временных зданий и сооружений (НДЗ РК 8.04-05-2015);

Сметная (расчетная) стоимость строительства определена в ценах 2022-2023 годов с учетом текущего (и прогнозного) уровня инфляции согласно «Прогноза социально-экономического развития Республики Казахстан на 2022-2026 годы» одобренный на заседании правительства РК от 24 августа 2021 года, протоколом №27: с МРП на 2022 год -3063 тенге, на 2023 год - 3 450 тенге.

Налог на добавленную стоимость принят в размере, установленном законодательством Республики Казахстан на период, соответствующий периоду строительства, от сметной стоимости строительства.

7. РЕЗУЛЬТАТЫ ЭКСПЕРТИЗЫ

7.1 Дополнения и изменения, внесенные в проект (рабочий проект) в процессе проведения экспертизы:

В процессе рассмотрения по замечаниям и предложениям ТОО «Алматы Эксперт» в рабочий проект **«Строительство инженерной к школе на 300 мест в населенном пункте Акбулак, сельском округе Бадам, Ордабасинского района, Туркестанской области (водоснабжение, электроснабжение, сети связи)»** внесены следующие изменения и дополнения:

Водоснабжение и канализация

1. На плане и на профиле показали пересечение с инженерными сетями;

2. Размеры колодца в деталировке определили с нормативными размеры до стенки колодцев, промежуток для установки задвижки, пересмотрели данное решение с учетом требования нормативов;

3. Проект согласовали с эксплуатирующей организацией согласно п. 6, СН РК 1.02-03-2011*, п. 9.3.9;

4. Указали на профилях уровень грунтовых вод и колонки шурфов, основание трубопроводов в соответствии с инженерной геологией. ГОСТ 21.704-2011, п. 5.2.3;

5. Предусмотрели изоляцию стальных труб и фасонных частей согласно СН РК;

6. В плане лист НВК-2 указали условное обозначение по существующему и проектируемому водопроводу и канализации;

7. Откорректировали пояснительную записку согласно выданных замечаний;

8. Оформление спецификации выполнили в соответствии с требованиями п. 4.7 ГОСТ 21.110-2013 согласно Перечню строительных конструкций, изделий и строительных материалов АГСК-3 (части 1-4) с заполнением граф 1-4, 6-9 без привязки изделий, оборудования и материалов к конкретному производителю или марке. В графе спецификации "Код продукции" указывается уникальный код строительных конструкций, изделий и строительных материалов из перечня АГСК-3, соответствующий определенной расценке в сметно-нормативной базе;

Газоснабжение

9. Предоставили перечень видов работ, для которых необходимо составление актов освидетельствования скрытых работ приняли согласно п.4.2.9 ГОСТ 21.101-97;

10. На листе «Общие указание» описали данные по инженерной геологий;

11. Общие указания дописали климатологические данные которые касается для прокладки газопровода (грунтовые условия, просадочность, сейсмичность района), также добавили ведомость основных комплектов рабочих чертежей;

12. В спецификации указали метод контроля газопровода, метод испытаний;

13. Предоставили рабочие чертежи по газоснабжения котельной школы на 320мест с точкой подключения согласно технической условий;

14. Предоставили общую пояснительную записку с полным описанием рабочего проекта;

Электротехническое решение

15. В общих указаниях в указанных проектных решениях, в записи о том, что рабочие чертежи разработаны в соответствии с действующими нормами правилами и стандартами п. 4.2.9 ГОСТ 21.101-97 исправили наименование проекта;

16. Прокладку кабельной канализации выполнили согласно требованиям ВСН 116-87;

17. После корректировки чертежей по замечаниям экспертов смежных разделов внесли изменения в данный раздел, см. СН РК 1.02-03-2011* п. 10.4.5. На листе общих данных в боковом штампе «согласовано» предоставили взаимосогласования со смежными разделами согласно ГОСТ 21.101-97. Раздел оформили согласно ГОСТ 21.101-97.

18. Спецификацию оборудования выполнили согласно раздела и привели в соответствие, ГОСТ 21.101-97;

19. Предоставили техническое задание на проектирование;

20. Состав исходно-разрешительной документации исправили по требованиям Приложения 2 к Приказу Министра национальной экономики Республики Казахстан от 1 апреля 2015 года №299 «Перечень документации (материалов), представляемой на комплексную вневедомственную экспертизу проектов строительства новых объектов»;

21. Состав и содержание проектной документации исправили по требованиям п.10 СН РК 1.02-03-2011 «Порядок разработки, согласования, утверждения и состав проектной документации на строительство»;

22. На чертежах и в спецификации оборудования, изделий и материалов взаимоувязали принятое количество оборудования, проводов и кабелей;

23. Спецификацию оборудования выполнили согласно раздела и привели в соответствие, ГОСТ 21.101-97;

Сметная документация

24. Представлено письмо заказчика о начале строительства с указанием квартала или месяца соответствующего года;

Пояснительная записка к сметной документации.

25. Представлена откорректированная пояснительная записка к сметной документации. Приведены ссылки на документы, в соответствии с которыми разрабатывается сметная документация;

26. Представлен расчет продолжительности строительства в соответствии с действующим нормативом (СП РК 1.03-101-2013, СП РК 1.03-102-2014;

27. Представлена сводная ведомость материальных ресурсов и оборудования;

28. Представлен утвержденный заказчиком сводный и сметные расчеты стоимости строительства;

29. Стоимость экспертизы рабочего проекта рассчитана согласно Приказа и.о. Министра национальной экономики Республики Казахстан от 21 декабря 2015 года № 780;

30. Затраты на инжиниринговые услуги приняты согласно требованиям Главы 11 Порядка определения сметной стоимости строительства в Республике Казахстан НДЦС РК 8.01-08-2022;

31. Измененные наименования работ, материалов приведены в соответствие с нормативным данным согласно СНБ;

32. Откорректированы локальные сметы согласно выданным замечаниям.

7.2 Оценка принятых проектных решений

В соответствии с Правилами определения общего порядка отнесения зданий и сооружений к технически и (или) технологически сложным объектам, утвержденными приказом Министерства национальной экономики Республики Казахстан от 28 февраля 2015 года № 165 (с изменениями и дополнениями по состоянию на 20 декабря 2016 года) разработчиком рабочего проекта установлен II (нормальный) уровень ответственности, не относящийся к технически сложным.

Рабочий проект «Строительство инженерной к школе на 300 мест в населенном пункте Акбулак, сельском округе Бадам, Ордабасинского района, Туркестанской области (водоснабжение, электроснабжение, сети связи)» разработан в необходимом объеме, в соответствии с заданием на проектирование, исходными данными, техническими условиями и нормативными требованиями.

Состав и комплектность представленных материалов соответствуют требованиям СН РК 1.02-03-2011 «Порядок разработки, согласования, утверждения и состав проектной документации на строительство».

Материалы инженерных изысканий содержат достаточные данные, необходимые для разработки рабочего проекта.

При разработке рабочего проекта учтены местные природно-климатические и геологические условия площадки строительства.

В рабочем проекте, согласно имеющимся возможностям, применены импорт заменяющие местные строительные материалы и изделия, изготавливаемые на предприятиях Республики Казахстан.

Принятые проектные решения, с учетом внесенных изменений по п. 7.2, соответствуют государственным нормативным требованиям по санитарной и экологической безопасности, функциональному назначению объекта.

Основные технико-экономические показатели по рабочему проекту

№ п/п	Наименование показателей	Единица измерения	Показатели	
			Заявленные	Рекомендуемые к утверждению
1.	Протяженность водопровода	м		223,5
2.	Расчетная мощность	кВт		140
3.	Расход газа	М³/час		114
4.	Общая сметная стоимость строительства в текущих ценах 2023 года и в прогнозных ценах 2024 года, в том числе: СМР оборудование прочие	млн. тенге	161,603 132,906 3,147 25,550	156,006 128,124 2,931 24,951
5.	Продолжительность строительства	месяцев		6

Примечание:

В результате внесённых в проектно-сметную документацию по экспертным замечаниям изменений и дополнений, снижение сметной стоимости строительства составило 5,597 млн. тенге.

8. ВЫВОДЫ

С учетом вышеуказанных дополнений рабочий проект **«Строительство инженерной к школе на 300 мест в населенном пункте Акбулак, сельском округе Бадам, Ордабасинского района, Туркестанской области (водоснабжение, электроснабжение, сети связи)»** соответствует требованиям государственных нормативов, действующих в Республике Казахстан, и рекомендуется для утверждения в установленном порядке со следующими основными технико-экономическими показателями:

1. Протяженность водопровода 223,5 м
2. Расчетная мощность 140 кВт
3. Расход газа 114 М³/час
4. Общая сметная стоимость строительства в текущих ценах 2023 года и в прогнозных ценах 2024 года, в том числе 156,006 млн.тенге
   СМР 128,124 млн.тенге
   Оборудование 2,931 млн.тенге
   Прочие 24,951 млн.тенге
5. Продолжительность строительства 6 месяцев

1. При предоставлении на утверждение и выдаче на производство работ рабочий проект подлежит проверке на соответствие его с настоящим заключением экспертизы.

2. Рабочий проект подлежит утверждению в установленном порядке в соответствии приказа МНЭ РК от 02.04.2015 года № 304.

3. Настоящее экспертное заключение выполнено с учетом исходных материалов (данных), утвержденных заказчиком для проектирования, достоверность которых гарантирована Государственное учреждение «Отдел строительства, архитектуры и градостроительства Ордабасинского района» основании договора AExp-0226-03 от 21.09.2023 года.

8. ТҰЖЫРЫМДАР

«Түркістан облысы, Ордабасы ауданы, Бадам ауылдық округі, Ақбұлақ елді мекенінде 300 орындық мектептің инженерлік инфрақұрылыммен қамту құрылысы (сумен жабдықтау, электрмен жабдықтау, байланыс желілері)» жұмыс жобасын сараптаманың ескертпелері мен ұсыныстары бойынша енгізілген өзгерістер мен толықтыруларды ескере отырып, Қазақстан Республикасында қолданылатын нормативтердің талаптарына сәйкес келетіндіктен, төмендегі негізгі техника-экономикалық көрсеткіштерімен белгіленген тәртіппен бекітуге ұсыныс жасаймыз:

1.	Су құбырының ұзындығы	223,5 м
2.	Есептелінген қуаттылық	140 кВт
3.	Газдың шығыны	114 М^3/час
4.	2023-2024 жылдардағы ағымдағы және болжамдағы бағадағы құрылыстың жалпы сметалық құны оның ішінде:	156,006 млн.тенге
	Құрылыс-монтаж жұмыстары	128,124 млн.тенге
	Құрал жабдықтар	2,931 млн.тенге
	Өзге де шығындар	24,951 млн.тенге
5.	Құрылыс ұзақтығы	6 ай

1. Жұмыс жобасын бекіту және жұмыстарды өндіріске ұсынғанда, оның осы сараптама қорытындысына сәйкес келтірілгендігін тексеру қажет.

2. Жұмыс жобасы Қазақстан Республикасы Ұлттық экономика Министрінің 2015 жылғы 2 сәуірдегі № 304 бұйрығына сәйкес белгіленген тәртіппен бекітілуі тиіс.

3. Осы сараптау қорытындысы жобалау үшін тапсырысшы бекіткен бастапқы материалдарды (мәліметтерді) есепке алумен орындалды, олардың дұрыстығына 21.09.2023 жылғы AExp-0226-03 келісім шарт талаптарына сәйкес «Ордабасы ауданының құрылыс, сәулет және қала құрылысы бөлімі» мемлекеттік мекемесі кепілдік етеді.

Ссылка на окончательную версию ПСД:

Соответствие разделов проекта строительства требованиям нормативных правовых актов приказ и государственных нормативов, действующих в Республике Казахстан приведено ниже

№ п/п	Раздел	Эксперт	Специа-лизация эксперта (по аттестату)	Номер аттестата	Результат (соответствует или не соответствует нормам)
1	Ведущий эксперт	Ахметов Ерлан Ербақұлы		KZ29VJE00076790	Соответствует
2	Сметный раздел	Көлбаев Арыстан Жалғасбайұлы		KZ37VJE00076840	Соответствует
3	Электротехническая часть	Тюребеков Искак Раманкулович		KZ70VJE00067419	Соответствует
4	Генеральный план	Нупбаев Амиржан Сейлханович		KZ77VJE00074956	Соответствует
5	Наружные сети водопровода и канализации	Бимбетова Кенжаим Мусакуловна		KZ69VJE00028928	Соответствует
6	Газоснабжение	Бимбетова Кенжаим Мусакуловна		KZ69VJE00028928	Соответствует

Примечание: *при отсутствии в рабочем проекте раздела, графа эксперта по этому разделу исключается.*

Мейрбеков С.М. (Директор)

Ахметов Е.Е. (Эксперт)

Көлбаев А.Ж. (Эксперт)

Нупбаев А.С. (Эксперт)

Бимбетова К.М. (Эксперт)

Тюребеков И.Р. (Эксперт)