«Алға қаласы, Уәлиханов көшесі, №18 тұрғын үйге күрделі жөндеу жүргізу»
жұмыс жобасы бойынша

14.09.2023 ж. № КЫРАН-0333/23

ҚОРЫТЫНДЫ

(Оң)

ТАПСЫРЫСШЫ:
«Алға аудандық тұрғын үй-коммуналдық шаруашылығы, жолаушылар көлігі және автомобиль жолдары бөлімі» ММ

БАС ЖОБАЛАУШЫ:
"Фирма ПРИН" жауапкершілігі шектеулі серіктестік

Павлодар қаласы

АЛҒЫ СӨЗ

«Алға қаласы, Уәлиханов көшесі, №18 тұрғын үйге күрделі жөндеу жүргізу» жұмыс жобасы бойынша осы жиынтық қорытындыны «ҚЫРАН ЭКСПЕРТ» ЖШС берді.

«ҚЫРАН ЭКСПЕРТ» ЖШС рұқсатынсыз осы сараптамалық қорытындыны толық немесе ішінара қайта шығаруға, көбейтуге және таратуға жол берілмейді.

ЗАКЛЮЧЕНИЕ

(Положительный)

№ КЫРАН-0333/23 от 14.09.2023 г.

по рабочему проекту
«Капитальный ремонт жилого дома № 18, по ул.Уалиханова, в городе Алга»

ЗАКАЗЧИК:
ГУ «Алгинский районный отдел жилищно-коммунального хозяйства, пассажирского транспорта и автомобильных дорог»

ГЕНПРОЕКТИРОВЩИК:
Товарищество с ограниченной ответственностью "Фирма ПРИН"

г. Павлодар

ПРЕДИСЛОВИЕ

Данное заключение по рабочему проекту «Капитальный ремонт жилого дома № 18, по ул.Уалиханова, в городе Алга» выдано ТОО «ҚЫРАН ЭКСПЕРТ».

Данное экспертное заключение не может быть полностью или частично воспроизведено, тиражировано и распространено без разрешения ТОО «ҚЫРАН ЭКСПЕРТ».

Ссылка на окончательную версию ПСД:

1 НАИМЕНОВАНИЕ: рабочий проект «Капитальный ремонт жилого дома № 18, по ул.Уалиханова, в городе Алга», разработан в 2023 году.

2 ЗАКАЗЧИК: ГУ «Алгинский районный отдел жилищно-коммунального хозяйства, пассажирского транспорта и автомобильных дорог».

3 ГЕНПРОЕКТИРОВЩИК: ТОО «Фирма ПРИН», государственная лицензия № 0014668 от 28 мая 2020 года (II категория), выданная ГУ «Управление контроля и качества городской среды города Нур-Султан». Акимат города Нур-Султан».

ГАП – Мусралин Д.

4 ИСТОЧНИК ФИНАНСИРОВАНИЯ: государственные инвестиции.

5 ОСНОВНЫЕ ИСХОДНЫЕ ДАННЫЕ

5.1 Основание для разработки:

- задание на проектирование от 01 августа 2023 года на разработку рабочего проекта «Капитальный ремонт жилого дома № 18, по ул.Уалиханова, в городе Алга», утвержденное руководителем ГУ «Алгинский районный отдел жилищно-коммунального хозяйства, пассажирского транспорта и автомобильных дорог»;
- техническое заключение от 2023 года «По результатам обследования состояния строительных конструкций 1-го и 2-го подъезда многоквартирного жилого дома, расположенного по адресу: Актюбинская область, Алгинский район, город Алга, улица Уалиханова, №18», изготовленное ТОО «KazEngineeringCenter»;
- техническое заключение от 2023 года «По результатам обследования состояния строительных конструкций здания многоквартирного жилого дома с 3-го по 6-ой подъезд, расположенного по адресу: Актюбинская область, город Алга, улица Уалиханова, №18», изготовленное ТОО «KazEngineeringCenter»;
- дефектная ведомость «Капитальный ремонт жилого дома № 18, по ул.Уалиханова в городе Алга», утвержденная руководителем ГУ «Алгинский районный отдел жилищно-коммунального хозяйства, пассажирского транспорта и автомобильных дорог»;
- акт на право частной собственности на земельный участок, право постоянного землепользования земельного участка на 00,1229 га, в том числе доля 0,0995 га, № 0570720 от 23 сентября 2019 года (кадастровый номер 02-037-001-681), изготовленный «Отделом Алгинского района по земельному кадастру и недвижимости филиала некоммерческого акционерного общества «Государственная корпорация «Правительство для граждан» по Актюбинской области»;
- технический паспорт (Ф-2) на регистрируемые объекты недвижимости (многоквартирные жилые дома, офисы, промышленные, торговые объекты и т.п.), инвентарный номер 16316 от 28 апреля 2020 года, кадастровый номер 02-037-001-681-1, выданный «Отделом Алгинского района по земельному кадастру и недвижимости филиала некоммерческого акционерного общества «Государственная корпорация «Правительство для граждан» по Актюбинской области»;
- письмо заказчика о финансировании проекта № 04-11/321 от 24 августа 2023 года.

Технические условия:

Проектом не предусмотрено.

5.2 Согласования и заключения заинтересованных организаций

Рабочий проект «Капитальный ремонт жилого дома № 18, по ул.Уалиханова, в городе Алга» согласован со всеми заинтересованными организациями.

5.3 Перечень документации, представленной на экспертизу

Том 1. Общая пояснительная записка.
Том 2. Рабочие чертежи.
Альбом 1. АС – Архитектурно-строительные решения.
Альбом 2. ОВ – Отопление и вентиляция.
Альбом 3. ВК – Водопровод и канализация.
Альбом 4. ЭО – Электроосвещение.
Том 3. Сметная документация.
Том 4. Проект организации строительства.

5.4 Цель и назначение объекта строительства

Целью и задачей проекта является - Капитальный ремонт жилого дома № 18, по ул.Уалиханова, в городе Алга.

6 ОСНОВНЫЕ ДАННЫЕ ОБЪЕКТА И ПРИНЯТЫЕ ПРОЕКТНЫЕ РЕШЕНИЯ

6.1 Место размещения объекта и характеристика участка строительства

Объект строительства расположен по адресу: Актюбинская область, Алгинский район, город Алга, улица Уалиханова, №18.

Ситуационная схема приведена на рисунке 1.

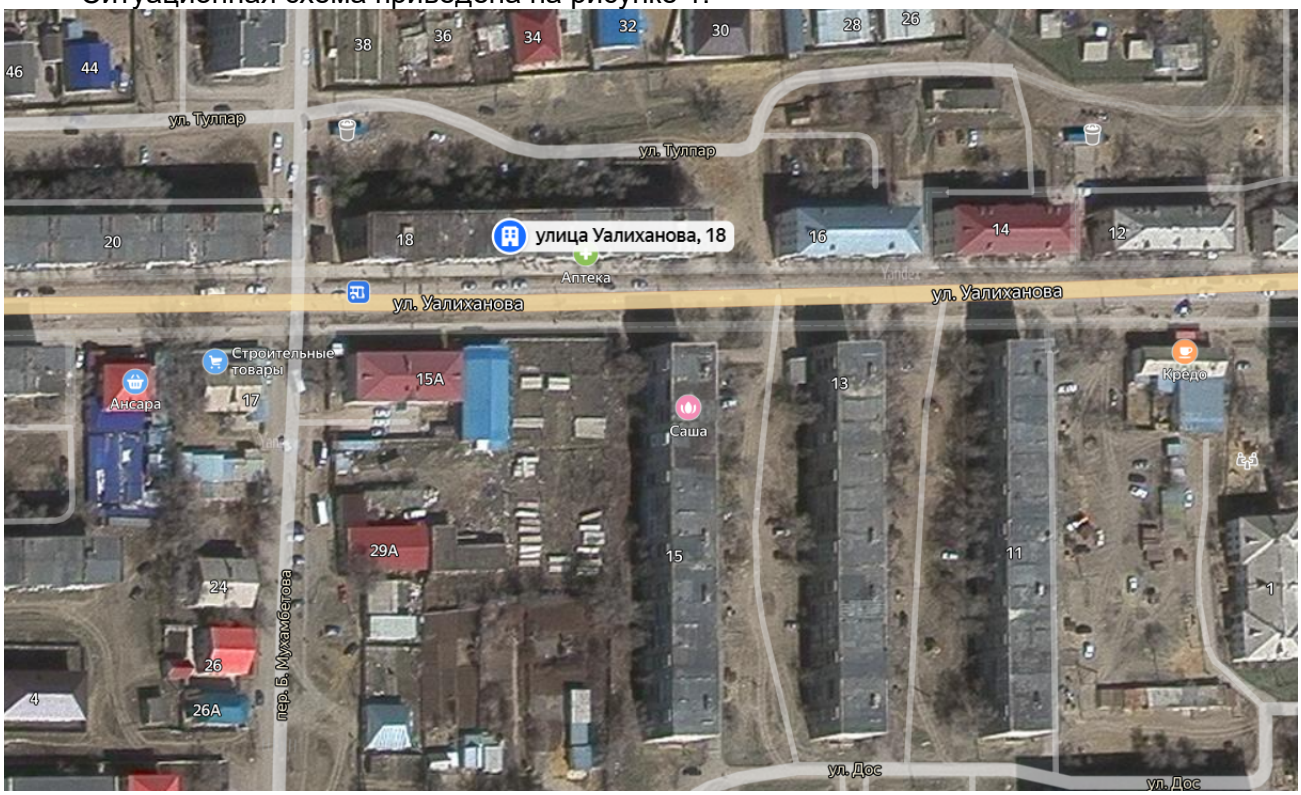

Рисунок 1. Ситуационная схема.

Природно-климатические условия района строительства

В соответствии со СП РК 2.04-01-2017, исследуемая территория по климатическому районированию для строительства относится к III климатическому району к подрайону IIIВ, с резко выраженным континентальным режимом.

Рабочий проект разработан для участка строительства со следующими природно-климатическими условиями:

- расчетная наружная температура воздуха – минус 29,9°С;
- нормативная снеговая нагрузка – 180 кг/м^2;
- нормативное значение ветрового давления – 38кгс/м^2;
- преобладающее направление ветра – южное, западное;
- нормативная глубина промерзания - 180 см;
- зона влажности – сухая;
- сейсмичность площадки строительства – 5 баллов.

Инженерно-геологические условия площадки строительства

В данном проекте инженерные изыскания не проводились, так как проектом предусматривается Капитальный ремонт жилого дома № 18, по ул.Уалиханова, в городе Алга.

Основные характеристики объекта:

Уровень ответственности – II нормальный, технически не сложный;

Класс функциональной пожарной опасности - Ф2.1.

6.2 Проектные решения

6.2.1 Архитектурно-планировочные решения

Жилой дом - пятиэтажное с подвалом, в плане имеет прямоугольное очертание с размерами в осях 99,09х12,6м. Высота помещений 2,7 м.

Усиление кирпичной кладки выполнить путем устройства:

1.стальных гибких напрягаемых тяжей;

1.Стальные жесткие пояса выполняются из горячекатаного швеллера №18П, установленного с двух сторон стены, и охватывают все здание.

Для этого необходимо под швеллера очистить поверхности стен от штукатурки. Фиксация швеллеров выполняется шпильками из горячекатаной арматуры Ø32ммА240. Стягивание осуществляется гайками установленными на двух концах шпилек.

2.Стальные тяжи представляют собой систему горизонтальных распределительных устройств, выполненных из горячекатаной арматуры Ø32мммарки А240, напрягаемых путем закручивания гаек на концах концевых упоров. Соединение элементов тяжей выполнить на сварке путем устройства накладок из горячекатаной арматуры Ø20мм А240.

Тяжи устанавливаются в уровне перекрытия 1-го и 2-го этажей (последовательно снизу вверх).

Напряжение тяжей производить с усилием на концах 30...40кг. При устройстве тяжей в условиях пониженных температур выполняется их дополнительное натяжение стянуть пояс с заведением сетки

После фиксации тяжей, балок и их напряжения производится инъецирование трещин в стенах.

Для предотвращения образования мостика холода металлические конструкции с наружной стороны окрасить теплоизоляционной краской марки "Изоллат-01"толщиной 2мм.

Все металлические элементы размещенные внутри здания тщательно очистить и окрасить масляной краской за 2 раза.

Сварка принята ручная электрическая электродами типа Э42.

4.Перед выполнением усиление стен установкой стальных тяжей выполнить снятие штукатурки S=45,14м2

Усиление существующих фундаментов выполнить путем подведения монолитных подушек

Монолитные подушки выполнить из бетона В20, W4, F50 на сульфатостойком портландцементе с армированием сеткой из горячекатаной арматуры класса А400.

1.Под монолитные подушки выполнить уплотнение грунта с щебнем и последующим устройством подготовки из бетона В3,5. Монолитные подушки выполнить согласно требований СН РК EN 1992-1-1:2004/2011.

2.Работы по усилению фундаментов разбиты по очередям выполнения. Номер очереди указан на "План усиления фундаментов" (см. листы 10, 11). Работы по устройству монолитных подушек выполнить после набора бетоном (предыдущей очереди) прочности не менее 70%.

3.Обратную засыпку пазух производить местным грунтом оптимальной влажности. Засыпка производится слоями 0,15-0,2м с уплотнением до плотности сухого грунта не менее 1,6т/м3. Уплотнение производить без поливки водой;

4.Во время строительства и эксплуатации не допускать замачивания основания. При производстве работ избегать избыточного водонасыщения грунтов основания, предохранят их от промерзания в период строительства, своевременно оканчивать земляные работы по засыпке пазух. Земляные работы производить с минимальным объемом нарушения грунтов природного сложения. Не допускать водонасыщения грунтов в зоне сезонного промерзания грунтов.

Вокруг здания выполнить отмостку шириной 1,5м с уклоном от здания не менее 3%. Отмостка принята из бетона В7,5.

6.2.2 Инженерное обеспечение, сети и система

Отопление и вентиляция

Проект отопления и вентиляции разработан на основании задания на проектирование, архитектурно-строительных и технологических чертежей, а также -СН РК 4.02-01-2011 "Отопление, вентиляция и кондиционирование воздуха".

Климатическая характеристика объекта:

Климатический район строительства IIIВ

Расчетная зимняя температура наружного воздуха -15,1°С

Класс функциональной пожарной опасности - Ф2.1

Уровень ответственности здания - II

Нормативная глубина промерзания - 0,68м.

Ветровой район: III 56кгс/м2

Снеговой район: II 100кгс/м2

Климатический район строительства приведен в соответствии с СП РК 2.04-01-2017 "Строительная климатология"

Отопление. Источником теплоснабжения является - городские тепловые сети. Теплоноситель - горячая вода с параметрами 130-70°С согласно техническим условиям. Ввод теплоносителя к зданию стальные трубы диаметром 152мм. Предусмотрена замена и ремонт существующего теплового пункта (См.лист 4).

Система отопления: горизонтальная и стояковая, для спуска воды внутри трубопроводов предусмотрены спускные краны на стояках отопления.

Трубопроводы и стояки для разводки систем отопления приняты из электросварные стальные труб диаметрами 152-40мм по ГОСТ 10704-91. Трубопроводы в местах пересечения перекрытий, внутренних стен и перегородок следует прокладывать в гильзах из негорючих материалов; края гильз должны быть на одном уровне с поверхностями стен, перегородок и потолков, но на 30 мм выше поверхности чистого пола. При пересечении дверных проемов трубопроводы проложить в конструкции пола. Заделку зазоров и отверстий в местах прокладки трубопроводов следует предусматривать

негорючими материалами, обеспечивая нормируемый предел огнестойкости ограждений. Также предусмотрены теплоизоляция трубчатой марки K-Flex толщиной 2мм.

Производство строительно-монтажных работ и приемка в эксплуатацию систем отопления и вентиляции должны производиться в соответствии с требованиями СП РК 4.01-102-2013 "Внутренние, санитарно-технические системы. Организация, производство и приемка работ".

Водоснабжение и канализация

Проект внутренних систем холодного и горячего водоснабжения, и канализации выполнен в соответствии с заданием на проектирование, СН РК 4.01-01-2011 "Внутренний водопровод и канализация зданий и сооружений", СП РК 4.01-101-2012, " Внутренний водопровод и канализация зданий и сооружений", СН РК 1.04-26-2011 "Реконструкция, капитальный и текущий ремонт жилых и общественных зданий".

Водопровод

Водоснабжение здания предусмотрено от существующего водопровода ∅50мм одним вводом. Качество воды в водопроводе должно соответствовать требованиям санитарных правил № 209* "Санитарно-эпидемиологические требования к водоисточникам, местам водозабора для хозяйственно-питьевых целей, хозяйственно-питьевому водоснабжению и местам культурно-бытового водопользования и безопасности водных объектов".

Трубопроводы, подводки к санитарно-техническим приборам выполнены из водогазопроводных труб ∅51, 40мм по ГОСТ 3262-75.

Гарантированный напор в существующей сети водопровода составляет - 20.00м., согласно таблице 1. технического регламента "Общие требования к пожарной безопасности" в здании не предусматривается внутреннее пожаротушение.

В местах прохода труб систем через строительные конструкции, выполнить гильзы. Трубопроводы систем водоснабжения крепить к строительным конструкциям с помощью подвесных опор и пластиковых клипсов так, чтобы трубы не примыкали к поверхности строительных конструкций. Между трубопроводами и хомутом следует разместить резиновую прокладку.

Монтаж и испытание внутренних сетей холодного горячего водоснабжения, канализации и санитарно-технических приборов выполнять в соответствии с требованиями СН РК 4.01-02-2013 " Внутренние санитарно - технические системы". После монтажа водопровода произвести дезинфекцию труб системы водоснабжения водным раствором с содержанием активного хлора в воде 75-100 мг/л, с выдержкой 6 часов и последующей промывкой, согласно п. 156 санитарных правил СП №209 от 16.03.2015 года.

Горячее водоснабжение

Горячее водоснабжение согласно заданию на проектирование предусмотрено от теплового узла.

Сети горячего водоснабжения выполнены из водогазопроводных труб по ГОСТ 3262-75.

Канализация.

В здании предусмотрен хозяйственно-бытовая канализация, отводящая стоки от санитарно-технических приборов. Сброс стоков осуществляется через канализационные трубопроводы в существующие городские сети К1 (1-5). Проектируемая внутренняя сеть канализации выполнена из 3262-75 труб ∅125, 100мм по ГОСТ 3262-75.

Электроосвещение

Раздел проекта выполнен на основании задания на проектирование, задания архитектурно-строительной и санитарно-технического разделов проекта и разработан в

соответствии с требованиями нормативов, действующих на территории Республики Казахстан.

Согласно СН РК 3.0.2-43-2007* классификация жилого дома отнесена к IV классу. Согласно классификации ПУЭ РК и СП РК 4.04-106-2013, по степени надежности электроснабжения электроприёмники жилого дома относятся - к I и III категории. Согласно СП РК 4.04-106-2013 питание общего освещения квартир и штепсельных розеток выполнено раздельно.

Групповые и розеточные сети в квартирах выполняются трехпроводным (фазный, нулевой рабочий и нулевой защитный проводники) кабелем марки ВВГнг, прокладываемым скрыто в ПВХ трубах (серия 9) в пустотах плит перекрытия, под слоем штукатурки, в подготовке пола.

Рабочим проектом предусмотрено общедомовое рабочее, аварийное и ремонтное освещение.

Нормы освещенности и коэффициенты запаса приняты в соответствии СП РК 2.04-104-2012 «Естественное и искусственное освещение».

Выбор типов светильников и источников света произведен в соответствии с назначением помещений и условиями окружающей среды.

Для рабочего освещения лестничных клеток и коридоров применены светодиодные светильники типа "Диора 6А" с датчиком движения. Освещение входов предусмотрено светодиодными светильниками типа "Star NBT11 LED".

Управление общедомовым рабочим и аварийным освещением выполнено автоматическим, через фотореле ФР-1 установленного на вводе в щиты ЩАО.

В жилых квартирах к установке приняты розетки с защитной шторкой.

Высота установки штепсельных розеток в кухнях и ванных комнатах - 1,0 м, в остальных помещениях - 0,3 м от уровня пола.

В каждой квартире установлен электрический звонок с кнопкой на ~220 В.

Все электротехнические работы необходимо выполнить квалифицированным персоналом с соблюдением правил техники безопасности, с учетом требований ПУЭ РК, ГОСТ, СП РК, СН РК и других действующих нормативных документов.

Все используемое электрооборудование и материалы должно быть сертифицировано.

Силовое электрооборудование и электроосвещение

Раздел выполнен на основании задания на проектирование, задания архитектурно-строительной и санитарно-технического разделов проекта и разработан в соответствии с требованиями нормативов, действующих на территории Республики Казахстан.

Согласно СН РК 3.0.2-43-2007* классификация жилого дома отнесена к IV классу.

Согласно классификации ПУЭ РК и СП РК 4.04-106-2013, по степени надежности электроснабжения электроприёмники жилого дома относятся - к I и III категории.

Для общего учета и распределения электроэнергии принято вводное устройство, установленное в электрощитовой в подвале:

-тип ВРУ1-18-80 УХЛ4 с устройством автоматического ввода резерва(АВР);

Питание электроприемников выполняется по трехфазной пятипроводной электрической сети напряжением 380/220 В с глухозаземленной нейтралью. Система заземления принята TN-C-S.

Основными потребителями электроэнергии являются электробытовые установки квартир, а также освещение помещений квартир, общедомовое освещение.

Внутреннее электрооборудование выбрано с учетом среды помещения, в котором оно установлено, и требований техники безопасности.

Расчетная нагрузка на вводе в дом, а также нагрузки, передаваемые по основным звеньям питающей и групповой электросети, приняты в соответствии СП РК 4.04-106-2013 "Электрооборудование жилых и общественных зданий. Правила проектирования".

Питающие сети силового электрооборудования выполнены проводом марки ВВГнгв полиэтиленовых трубах скрыто в вертикальных инженерных каналах, а так-же открыто на скобах. Распределительные сети выполнены кабелем марки ВВГнг, проложенным в ПВХ трубах в бороздах стен под слоем штукатурки, открыто на скобах.

Учёт электроэнергии общей нагрузки осуществляется счетчиками, марки "MTX3R20 5(10)A P04 PLC", трансформаторного включения, установленный на вводном устройстве ВРУ1-18-80. Поквартирный учет электроэнергии осуществляется счетчиками, марки "MTX3R30 DN 4LO-P04 5(100)A", установленными в этажных щитах для каждой квартиры.

Для электроснабжения квартир предусмотрена установка этажных щитов (с отсеком для слаботочных устройств) встроенного исполнения. Размещение этажных щитов предусмотрено в межэтажных нишах.

В этажных щитах установлены:

-однополюсные автоматические выключатели на токи расцепителей I ном.=32А;

-однофазные счетчики электрической энергии "MTX3R30 DN 4LO-P045(100)A, 220В;

Защитные мероприятия

Для обеспечения безопасности людей от поражения электрическим током в случае повреждения изоляции применены следующие меры защиты:

-основная система уравнивания потенциалов;

-дополнительная система уравнивания потенциалов;

-защитное заземление и зануление.

Основная система уравнивания потенциаловв электроустановках соединяет между собой:

-глухозаземленную нейтраль питающей линии;

-заземляющий проводник, присоединенный к заземляющему устройству электроустановки;

-заземляющий проводник, присоединенный к заземлителю повторного заземления на вводе в здание;

-металлические трубы коммуникаций, входящих в здание;

-заземляющий проводник рабочего заземления.

Для соединения с основной системой уравнивания потенциалов все указанные части присоединяются к главной заземляющей шине, установленной в электрощитовой.

Внутренний контур заземления выполняется полосовой сталью 4х25 мм. Полоса закрепляется на высоте 400 мм от уровня пола. Система дополнительного уравнивания потенциалов соединяет между собой корпуса металлических ванн с РЕ-шиной квартирных щитков проводом марки ПВ3 сечением 2,5 мм², проложенным в трубах из не распространяющего горение полипропилена скрыто в подготовке пола.

В качестве защитного заземления применено устройство, состоящее из искусственных заземлителей. Вертикальные стальные стержни из угловой стали 50х50х5 мм длиной 3 метра, соединены между собой стальной полосой 4х40 мм. Все соединения выполняются сваркой для обеспечения непрерывности цепи заземления.

Все электротехнические работы необходимо выполнить квалифицированным персоналом с соблюдением правил техники безопасности, с учетом требований ПУЭ РК, ГОСТ, СП РК, СН РК и других действующих нормативных документов.

Все используемое электрооборудование и материалы должно быть сертифицировано.

6.3 Инженерно-технические мероприятия по предупреждению чрезвычайных и взрывопожароопасных ситуаций

При проектировании рабочего проекта использован Закон Республики Казахстан от 11 апреля 2014 года № 188-V «О гражданской защите», определяющий меры по защите населения, окружающей природной среды и объектов хозяйствования в случае чрезвычайных ситуаций.

На территории строительства отсутствуют взрывоопасные объекты.

При возникновении на рабочих местах пожара необходимо тушить его с применением огнетушителей, сухим песком, накрывая очаги загорания асбестовой или брезентовым полотном.

На объекте должно быть определено лицо, ответственное за сохранность и готовность к действию первичных средств пожаротушения.

Огнетушители должны всегда содержаться в исправном состоянии, периодически осматриваться, проверяться и своевременно перезаряжаться.

Использование первичных средств пожаротушения для хозяйственных и прочих нужд, не связанных с тушением пожара, не допускается.

В случае чрезвычайных ситуаций ликвидация производится учреждениями, осуществляющими деятельность по пожаротушению и проведению аварийно-спасательных работ, связанных с ликвидацией пожаров и других чрезвычайных ситуаций на территории объекта.

6.4 Оценка соответствия рабочего проекта санитарным правилам и гигиеническим нормам

Данный проект предусматривает «Капитальный ремонт жилого дома № 18, по ул.Уалиханова, в городе Алга».

Санитарно-защитная зона согласно «Санитарно-эпидемиологические требования по установлению санитарно-защитной зоны производственных объектов» утвержденного Приказом Министра национальной экономики Республики Казахстан от 20 марта 2015 года №237 объекты капитального ремонта к производственным объектам не относятся, в связи с чем не предусматривает установление санитарно-защитной зоны. Источниками шума на период работ по строительству будут являться строительные работы и работы строительной техники. Средние уровни шума для обычного строительного оборудования находятся в пределах 82-88 дБ. Уровень шума и вибрации не превышает предельно допустимых уровней в жилой зоне. Источников ионизирующего и неионизирующего излучения, электромагнитного и теплового излучения на период строительства и ввода объекта в эксплуатацию не будет. На основании вышеизложенного, физическое воздействие от деятельности объекта оценивается как допустимое.

Результаты расчетов выбросов загрязняющих веществ в атмосферу при реализации проекта показали, что они незначительны, приземные концентрации на границе площадки не превышают ПДК.

Работающие строители обеспечиваются спецодеждой, средствами индивидуальной защиты, бытовыми помещениями, обеспечиваются медицинской аптечкой для оказания первой медицинской помощи. Водоснабжение работающих бутилированная вода. Горячее питание в столовой.

Проект отвечает требованиям:

- «Санитарно-эпидемиологические требования по установлению санитарно-защитой зоны производственных объектов», утвержденные приказом министра национальной экономики РК №237 от 20 марта 2015 года;
- «Гигиенические нормативы к атмосферному воздуху в городских и сельских населенных пунктах», утвержденные приказом министра национальной экономики РК №168 от 28 февраля 2015 года;
- «Гигиенические нормативы к физическим факторам, оказывающим воздействие на человека», утвержденные приказом министра национальной экономики РК №169 от 28 февраля 2015 года;
- «Санитарно-эпидемиологические требования к содержанию и эксплуатации жилых и других помещений, общественных зданий», Приказ Министра национальной экономики РК №125 от 24 февраля 2015 года;
- «Санитарно-эпидемиологические требования к условиям труда и бытового обслуживания при строительстве, реконструкции, ремонте и вводе, эксплуатации

объектов строительства», Приказ Министра национальной экономики РК №177 от 28 февраля 2015 года.

6.5 Организация строительства

В проекте выполнен расчет продолжительности строительства согласно СН РК 1.03-01-2016 «Продолжительность строительства и задел в строительстве предприятий, зданий и сооружений. Часть I».

До начала строительно-монтажных работ необходимо:

- очистить площадку от строительного мусора;
- обустроить временный бытовой городок;
- выполнить временные подъездные дороги;
- оградить территорию строительной площадки;
- на выезде с площадки установить знак «Берегись автомобиля»;
- в темное время суток обеспечить освещение площадки;
- подготовить площадки для складирования строительных материалов и изделий.

Перед началом проведения строительно-монтажных работ необходимо разработать и утвердить проект производства работ.

Продолжительность строительства – 3 месяца.

Начало работ предусмотрено в 2023 году.

Распределение инвестиций (заделы) по годам строительства:

на 2023 год - 100%.

Мероприятия по технике безопасности

При производстве строительно-монтажных работ необходимо соблюдать требования СН РК 1.03-00-2011 «Строительное производство. Организация строительства предприятий, зданий и сооружений», №35 от 8 февраля 2006 года «Правила пожарной безопасности при производстве строительно-монтажных и огневых работ», утвержденных ГУПО МВД Республики Казахстан и ГОСТ 12.1.004-91* «Пожарная безопасность».

Все работы производить в соответствии со СН РК 1.03-05-2011, СП РК 1.03-106-2012 «Охрана труда и техника безопасности в строительстве».

Организация рабочих мест должна обеспечивать безопасность труда работающих на всех этапах выполнения работ. При уборке отходов, строительного мусора следует предусматривать меры по уменьшению пылеобразования. Работающие в условиях запыленности должны быть обеспечены средствами защиты органов дыхания от поступления в них пыли. Окраску и антикоррозионную защиту конструкций следует производить до их монтажа на проектную отметку. После установки производить антикоррозионную защиту следует только в местах стыков или соединений конструкции. Монтируемые строительные конструкций на рабочие места следует подавать в технологической последовательности, обеспечивая безопасность работ.

При монтаже конструкций особое внимание обратить на следующее:

- не допускать толчков и ударов монтируемого элемента по другим ранее установленным конструкциям;
- производить подъем и перемещение конструкций плавно, без раскачивания;
- производить установку элементов непосредственно на опорные места в соответствии с принятыми допусками;
- не допускать смещение установленных элементов от проектного положения.

В процессе выполнения сборочных операций совмещение отверстий и проверка их совпадения в монтируемых конструкциях должны производиться с использованием специального инструмента (конусных оправок, сборочных пробок и др.). Проверять совпадение отверстий в монтируемых деталях пальцами рук не допускается.

При выполнении электросварочных и газопламенных работ необходимо выполнять требования настоящих норм и правил ГОСТ 12.3.003-86* «Работы электросварочные. Требования безопасности» и ГОСТ 12.3.036-84* «Газопламенная обработка металлов.

Требования безопасности», а также Санитарных Правил при сварке, наплавке и резке металлов, утвержденных Уполномоченного органом по делам здравоохранения Республики Казахстан.

При производстве электросварочных работ необходимо электросварщику иметь металлическую коробку для сбора электродных огарков. После окончания сварочных работ тщательно осмотреть рабочее место с целью обнаружения скрытых очагов загораний. Запрещается при производстве огневых работ устанавливать генераторы в непроветриваемых помещениях. Места выполнения огневых работ и установки сварочных агрегатов должны быть очищены от горючих и легковоспламеняющихся материалов в радиусе не менее 5 м. По окончанию работы баллоны с газами должны находиться в специально отведенном для хранения помещении, исключающем доступ посторонних лиц.

Рабочие, находящиеся на рабочем месте, обязаны носить защитные каски по ГОСТ 12.4.087-84 «Краски строительные». Рабочие без защитных касок и других необходимых средств индивидуальной защиты к выполнению работ не допускаются.

К производству работ допускаются лица (мужчины не моложе 21 года), специально обученные, прошедшие проверку знаний, имеющие удостоверение на право выполнения строительно-монтажных работ, прошедшие медицинскую комиссию и прошедшие инструктаж на рабочем месте по безопасности труда, пожарной и электробезопасности и спец. инструктаж.

На проведение работ газопламенным способом оформить наряд-допуск, в котором назначить ответственного руководителя и исполнителя работ, предусмотреть меры безопасности. Рабочие должны быть обеспечены средствами индивидуальной защиты.

По окончании работы необходимо:

а) очистить рабочее место от мусора и отходов строительных материалов;

б) инструмент, тару и материалы, применяемые в процессе выполнения задания, очистить и убрать в отведенное для этого место;

в) сообщить бригадиру или руководителю работ о всех неполадках, возникших во время работы.

После окончания работы или смены запрещается оставлять на месте строительной площадки материалы, инструмент или приспособления во избежание несчастного случая. Громоздкие приспособления должны быть надежно закреплены.

При работе с газопламенным оборудованием рекомендуется пользоваться защитными очками. При зажигании ручной газопламенной горелки (рабочий газ - пропан) следует приоткрывать вентиль на 1/4 - 1/2 оборота и после кратковременной продувки рукава зажечь горючую смесь, после чего можно регулировать пламя. Зажигание горелки производить спичкой или специальной зажигалкой, запрещается зажигать горелку от случайных горящих предметов. С зажженной горелкой не перемещаться за пределы рабочего места, не подниматься по трапам и лесам, не делать резких движений.

Тушение горелки производится перекрыванием вентиля подачи газа, а потом опусканием блокировочного рычага. При перерывах в работе пламя горелки должно быть потушено, а вентили на ней плотно закрыты. При перерывах в работе (обед и т. п.) должны быть закрыты вентили на газовых баллонах, редукторах. При перегреве горелки работа должна быть приостановлена, а горелка потушена, и охлаждена до температуры окружающего воздуха в емкости с чистой водой.

Указания по защите стальных конструкций от коррозии

1. Защита стальных конструкций от коррозии должна производиться в соответствии с указаниями СН РК 2.01-01-2013 «Защита строительных конструкций от коррозии», ГОСТ 9.402-80.

2. Поверхности металлоконструкций, подлежащие подготовке перед окрашиванием, не должны иметь заусенцев, острых кромок (радиусом не менее 0,3 мм), сварочных брызг, прожогов, остатков флюса.

3. Подготовка поверхности должна включать в себя очистку от окислов (прокатной окалины и ржавчины) и обезжиривание. Поверхности металлоконструкций должны иметь третью, а в особо оговорённых случаях - вторую степень чистки от окислов ГОСТ 9.402 - 80 и первую степень обезжиривания.

4. Антикоррозийную защиту всех элементов производить эмалью ПФ 115 ГОСТ 6465-76 за 2 раза по грунтовке ГФ 021 ГОСТ 25129-82.

Указания по огнезащите

Все открытые металлические конструкции оштукатурить по сетке цементно-песчаным раствором толщиной не менее 20 мм, песок для приготовления применять только природный (речной, горный), либо покрыть огнезащитным составом, вспучивающим огнезащитным покрытием ВПМ-2 ГОСТ 25131-82. Напыление производить в 3 слоя.

Покрытие ВПМ-2 применяется в комплексе - противокоррозионный слой - грунт ГФ-0163, вспучивающее огнезащитное покрытие ВПМ-2, влагозащитный слой – окраска пентафталевой эмалью ПФ-115 - 2 слоя.

Указания по производству работ в зимнее время

1. Земляные работы выполнять в соответствии со СН РК 5.01-01-2013 «Земляные сооружения, основания и фундаменты».

2. Все строительные работы выполнять в соответствии с проектом производства работ, который разрабатывается строящей организацией.

3. Лица, ответственные за производство работ в зимних условиях, должны быть ознакомлены в обязательном порядке с соответствующими главами СНиП и настоящими указаниями. Все строительные, монтажные и прочие работы, осуществляемые в порядке подготовки к зиме, должны производиться по заранее разработанным мероприятиям.

6.6 Сметная документация

Сметная документация разработана в соответствии с «Нормативным документом по определению сметной стоимости строительства в Республике Казахстан», утвержденным приказом КДСиЖКХ МИИР РК от 14.11.2017 г. №249-нқ, на основании государственных сметных нормативов, задания на проектирования и принятых проектных решений.

Сметная стоимость строительства подлежит утверждению заказчиком в установленном законодательством порядке, для строительства объектов за счет бюджетных средств и иных форм государственных инвестиций в соответствии с «Правилами утверждения проектов (технико-экономических обоснований и проектно-сметной документации)», утвержденными приказом МНЭ РК от 02.04.2015 г. № 304, и является основанием для определения лимита средств заказчика (инвестора) на реализацию объектов строительства в соответствии с пунктом 14 «Нормативного документа по определению сметной стоимости строительства в Республике Казахстан».

Сметная документация составлена ресурсным методом с использованием программного комплекса " АВС 4" (Версия 2022.1.2 от 09.02.2022 г.) по выпуску сметной документации в текущих ценах 2023 года.

При составлении смет использованы:

-Нормативный документ по определению сметной стоимости строительства в Республике Казахстан (Приложение 1 к приказу Председателя Комитета по делам строительства и жилищно-коммунального хозяйства МИР РК от 14.11.2017 г. №249-НК);

- Нормативный документ по определению величины накладных расходов и сметной прибыли в строительстве (Приложение 2 к приказу Председателя Комитета по делам строительства и жилищно-коммунального хозяйства МИР РК от 14.11.2017 г. №249-НК);

- Нормативный документ по определению дополнительных затрат, связанных с решениями проекта организации строительства (Приложение 3 к приказу Председателя Комитета по делам строительства и жилищно-коммунального хозяйства МИР РК от 14.11.2017 г. №249-НК);

- Нормативный документ по определению затрат на инжиниринговые услуги (Приложение 4 к приказу Председателя Комитета по делам строительства и жилищно-коммунального хозяйства МИР РК от 14.11.2017 г. №249-НК), утвержденный приказом Председателя Комитета по делам строительства и жилищно-коммунального хозяйства МИР РК от 11.05.2018 г. №102-НК;

- Изменения и дополнения в приказ председателя Комитета по делам строительства и жилищно-коммунального хозяйства МИР РК от 14.11.2017 г. №249-НК (приказ председателя Комитета по делам строительства и жилищно-коммунального хозяйства МИР РК от 14.12.2018 г. №257-НК. Ввод в действие с 01.01.2019 г.; приказ и.о. председателя Комитета по делам строительства и жилищно-коммунального хозяйства МИР РК от 30.07.2020 г. №110-НК. Ввод в действие с 10.08.2020 г.);

- Сборники элементных сметных норм расхода ресурсов на строительные, ремонтно-строительные работы и монтаж оборудования (ЭСН РК 8.04-01-2015, ЭСН РК 8.04-02-2015, ЭСН РК 8.05-01-2015) с учетом изменений и дополнений;

- Сборник сметных норм затрат на строительство временных зданий и сооружений (НДЗ РК 8.04-05-2015) с учетом изменений и дополнений;

- Общие положения по применению элементных сметных норм на строительные (ЭСН РК 8.04-01-2015*), ремонтно-строительные работы (ЭСН РК 8.05-01-2015),монтажные работы (ЭСН РК 8.04-02-2015) с учетом изменений согласно Выпуска 24 изменений и дополнений к Сборникам элементных сметных норм расхода ресурсовна строительные, ремонтно-строительные работы и монтаж оборудования (ЭСН РК 8.04-01-2015, ЭСН РК 8.05-01-2015, ЭСН РК 8.04-02-2015) ;

- Сборники сметных цен в текущем уровне на строительные материалы, изделия и конструкции (ССЦ РК 8.04-08-2021). 2022 год;

- Сборник сметных цен в текущем уровне на инженерное оборудование объектов строительства (ССЦ РК 8.04-09-2021). 2022 год;

- Сборник сметных цен в текущем уровне на эксплуатацию строительных машин и механизмов (СЦЭМ РК 8.04-11-2021). 2022 год;

- Сборник сметных цен в текущем уровне на перевозки грузов для строительства. Отдел 1 Автомобильные перевозки (СЦПГ РК 8.04-12-2021). 2022 год;

- Сборник сметных цен в текущем уровне на перевозки грузов для строительства. Отдел 2 Железнодорожные перевозки (СЦПГ РК 8.04-12-2021). 2022 год;

- Сборник сметных цен на затраты труда в строительстве. 2022 г. (СЦЗТ РК 8.04-13-2021);

- Сборники укрупненных показателей сметной стоимости конструктивов и видов работ (УСН РК 8.02-03-2021). 2022 год;

- Сборники укрупненных показателей сметной стоимости строительства зданий и сооружений. Объекты непроизводственного назначения (УСН РК 8.02-04-2021). 2022 год.

Приняты затраты:

- Затраты на организацию и управление строительно-монтажными работами по стройке в целом (общеплощадочные затраты) 5,1% (НДЦС РК 8.04-09-2022, табл. 1, п.2.35.

- при производстве строительно-монтажных работ в климатических условиях III температурной зоны по отраслям табл.Д.3 п. IV.41, (прил. п.2в), в размере -2,079 %

Прочие затраты по главе 9 приняты в соответствии с разделом "Проект организации строительства".

Непредвиденные работы и затраты приняты по итогам глав 1-9 в размере 3 %

Сметная стоимость строительства определена в ценах 2023 года.

Переход к прогнозной сметной стоимости строительства на 2023 год выполнен с учетом: норм задела объема инвестиций по годам строительства, прогнозного уровня инфляции, установленного согласно приложению 1 «Прогноз социально-экономического развития Республики Казахстан на 2021–2025 годы», протокол заседания Правительства

Республики Казахстан от 25 августа 2020 года № 29, с учетом заделов по годам строительства: МРП 2023 год – 3450 тенге.

Налог на добавленную стоимость (НДС) принят в размере, устанавливаемом законодательством Республики Казахстан на период, соответствующий периоду строительства, от сметной стоимости строительства.

Территориальный район 04.00 – Актюбинская область.

7 РЕЗУЛЬТАТЫ ЭКСПЕРТИЗЫ

7.1 Дополнения по исходно-разрешительным документам и изменения, внесенные в рабочий проект в процессе экспертизы

В процессе рассмотрения по замечаниям и предложениям ТОО «ҚЫРАН ЭКСПЕРТ» в рабочий проект «Капитальный ремонт жилого дома № 18, по ул.Уалиханова, в городе Алга», внесены следующие изменения и дополнения:

Сметная документация:

- откорректирована согласно рабочего проекта.

7.2 Оценка принятых проектных решений

В соответствии с требованиями Правил определения общего порядка отнесения зданий и сооружений к технически и (или) технологически сложным объектам, утвержденных приказом Министра национальной экономики Республики Казахстан от 28 февраля 2015 года №165, а также экспертным центром ТОО «ҚЫРАН ЭКСПЕРТ» был уточнен и установлен в соответствии с Приказом №517 от 20 декабря 2016 года, объект II (нормального) уровня ответственности, не относящихся к технически сложным.

Рабочий проект разработан в соответствии с требованиями задания на проектирование.

Состав и комплектность представленной части рабочего проекта соответствуют требованиям СН РК 1.02-03-2011 «Порядок разработки, согласования, утверждения и состав проектной документации на строительство».

Исходные данные содержат все необходимые данные для разработки рабочего проекта.

Строительные конструкции и материалы приняты: продукции отечественных товаропроизводителей, в соответствии с реализацией государственной программы импортозамещения. Материалы и оборудование, используемые для строительства должны быть сертифицированы и соответствовать стандартам Республики Казахстан.

Основные технико-экономические показатели

п/п	Наименование показателя	Ед. изм.	Показатели заявленные до экспертизы	Показатели рекомендуемые к утверждению	Примечание (+увеличение, -уменьшение)
1	Общая сметная стоимость строительства в текущих ценах 2023 г., в том числе:	млн. тенге	110,234	110,234	0
	СМР	млн. тенге	91,898	91,898	0
	оборудование	млн. тенге	1,623	1,623	
	прочие затраты	млн. тенге	16,711	16,711	0
2	Площадь участка	га	0,1229, в том числе доля 0,0995	0,1229, в том числе доля 0,0995	
3	Этажность	этаж	5	5	
4	Общая площадь	$м^2$	5985,5	5985,5	
5	Площадь застройки	$м^2$	1229,0	1229,0	

6	Строительный объем	м^3	18804,0	18804,0	
7	Продолжительность строительства	мес.	3	3	

8 ВЫВОДЫ

1. С учетом внесенных изменений и дополнений рабочий проект «Капитальный ремонт жилого дома № 18, по ул.Уалиханова, в городе Алга» соответствует требованиям государственных нормативов, действующих в Республике Казахстан, и рекомендуется к утверждению в установленном порядке со следующими основными экономическими показателями:

общая сметная стоимость строительства
в текущих ценах 2023 г. – 110,234 млн. тенге;
в том числе:
СМР – 91,898 млн. тенге;
оборудование - 1,623 млн. тенге;
прочие затраты – 16,711 млн. тенге;
продолжительность работ – 3 мес.

2. Заказчику до начала реализации рабочего проекта получить необходимые согласования и заключения контрольно-надзорных органов и заинтересованных организаций.

3. Заказчик при приемке документации по рабочему проекту от проектной организации должен проверить ее на соответствие настоящему экспертному заключению.

4. Заказчику во исполнение пункта 5 Протокольного решения заседания Правительства Республики Казахстан от 2 февраля 2010 года № 17-56/005-1689, 05-12 при строительстве максимально использовать оборудование, материалы и конструкции отечественных товаропроизводителей.

5. Настоящее экспертное заключение выполнено с учетом исходных данных и утвержденных заказчиком материалов, достоверность которых гарантирована руководителем ГУ «Алгинский районный отдел жилищно-коммунального хозяйства, пассажирского транспорта и автомобильных дорог».

8 ҚОРЫТЫНДЫЛАР

1. Енгізілген өзгерістер мен толықтыруларды ескере отырып, «Алға қаласы, Уәлиханов көшесі, №18 тұрғын үйге күрделі жөндеу жүргізу» Қазақстан Республикасында қолданылатын мемлекеттік нормативтердің талаптарына сәйкес келеді және белгіленген тәртіппен мынадай негізгі экономикалық көрсеткіштермен бекітуге ұсынылады:

құрылыстың жалпы сметалық құны
2023 жылғы ағымдағы бағаларда – 110,234 млн. теңге;
оның ішінде:
ҚМЖ – 91,898 млн. теңге;
жабдық – 1,623 млн. теңге;
басқа шығындар – 16,711 млн. теңге;
жұмыстың ұзақтығы – 3 ай.

2. Тапсырыс берушіге жұмыс жобасын іске асыру басталғанға дейін бақылау-қадағалау органдары мен мүдделі ұйымдардың қажетті келісімдері мен қорытындыларын алу қажет.

3. Тапсырыс беруші жұмыс жобасы бойынша құжаттаманы жобалау ұйымынан қабылдау кезінде оның осы сараптамалық қорытындыға сәйкестігін тексеруі тиіс.

4. Тапсырыс берушіге Қазақстан Республикасының Үкіметі отырысының 2010 жылғы 2 ақпандағы № 17-56/005-1689, 05-12 хаттамалық шешімінің 5-тармағын орындау үшін құрылыс кезінде отандық тауар өндірушілердің жабдығын, материалдары мен конструкцияларын барынша пайдалану.

5. Осы сараптамалық қорытынды «Алға аудандық тұрғын үй-коммуналдық шаруашылық, жолаушылар көлігі және автомобиль жолдары бөлімі» ММ басшысы растығына кепілдік берген бастапқы деректер мен Тапсырыс беруші бекіткен материалдарды ескере отырып орындалды.

Соответствие разделов проекта строительства требованиям нормативных правовых актов приказ и государственных нормативов, действующих в Республике Казахстан приведено ниже

№ п/п	Раздел	Эксперт	Специализация эксперта (по аттестату)	Номер аттестата Дата выдачи	Результат (соответствует или не соответствует нормам)
1	Архитектурно-строительные решения	Сырманов Баглан Бакирович	Архитектура	KZ68VJE00069589 от 07.10.2021 года	соответствует
2	Отопление и вентиляция	Рамазанов Асхат Оралович	Инженерные сети и система (по видам инженерных сетей и систем)	KZ01VJE00057312 от 11.09.2020 года	соответствует
3	Водопровод и канализация	Рамазанов Асхат Оралович	Инженерные сети и система (по видам инженерных сетей и систем)	KZ01VJE00057312 от 11.09.2020 года	соответствует
4	Электроосвещение	Рамазанов Асхат Оралович	Инженерные сети и система (по видам инженерных сетей и систем)	KZ01VJE00057312 от 11.09.2020 года	соответствует
5	Сметная документация	Озгумбаева Юлия Игоревна	Сметная часть	KZ02VJE00056906 от 28.08.2020 года.	соответствует

Озгумбаева Ю.И. (Директор)

Сырманов Б.Б. (Эксперт)

Рамазанов А.О. (Эксперт)

Озгумбаева Ю.И. (Директор)