«Ақтөбе облысы, Мұғалжар ауданы, Қандыағаш қаласы, Бұлақты көшесінде электр желілерін салу»
жұмыс жобасы бойынша

10.02.2024 ж. № КЫРАН-0066/24

ҚОРЫТЫНДЫ

(Оң)

ТАПСЫРЫСШЫ:
"Мұғалжар ауданының Қандыағаш қаласы әкімінің аппараты" мемлекеттік мекемесі

БАС ЖОБАЛАУШЫ:
"ТОП ПРОЕКТ" Жауапкершілігі шектеулі серіктестік

Павлодар қаласы

АЛҒЫ СӨЗ

«Ақтөбе облысы, Мұғалжар ауданы, Қандыағаш қаласы, Бұлақты көшесінде электр желілерін салу» жұмыс жобасы бойынша осы жиынтық қорытындыны «ҚЫРАН ЭКСПЕРТ» ЖШС берді.

«ҚЫРАН ЭКСПЕРТ» ЖШС рұқсатынсыз осы сараптамалық қорытындыны толық немесе ішінара қайта шығаруға, көбейтуге және таратуға жол берілмейді.

ЗАКЛЮЧЕНИЕ

(Положительный)

№ КЫРАН-0066/24 от 10.02.2024 г.

по рабочему проекту
«Строительство электролиний по ул. Булакты, г. Кандыагаш, Мугалжарский район, Актюбинская область»

ЗАКАЗЧИК:
Государственное учреждение "Аппарат Акима города Кандыагаш Мугалжарского района"

ГЕНПРОЕКТИРОВЩИК:
Товарищество с ограниченной ответственностью "ТОП ПРОЕКТ"

г. Павлодар

ПРЕДИСЛОВИЕ

Данное заключение по рабочему проекту «Строительство электролиний по ул. Булакты, г. Кандыагаш, Мугалжарский район, Актюбинская область» выдано ТОО «ҚЫРАН ЭКСПЕРТ».

Данное экспертное заключение не может быть полностью или частично воспроизведено, тиражировано и распространено без разрешения ТОО «ҚЫРАН ЭКСПЕРТ».

Ссылка на окончательную версию ПСД:

1 НАИМЕНОВАНИЕ: рабочий проект «Строительство электролиний по ул. Булакты, г. Кандыагаш, Мугалжарский район, Актюбинская область», разработан в 2023 году.

2 ЗАКАЗЧИК: ГУ «Аппарат Акима города Кандыагаш Мугалжарского района».

3 ГЕНПРОЕКТИРОВЩИК: ТОО «ТОП ПРОЕКТ», государственная лицензия № 19000291 от 10 января 2019 года (II категория), выданная Государственное учреждение «Управление государственного архитектурно-строительного контроля Актюбинской области». Акимат Актюбинской области».

ГИП – Балтабаев Р.А.

4 ИСТОЧНИК ФИНАНСИРОВАНИЯ: государственные инвестиции.

5 ОСНОВНЫЕ ИСХОДНЫЕ ДАННЫЕ

5.1 Основание для разработки:

- задание на проектирование от сентября 2023 года на разработку рабочего проекта «Строительство электролиний по ул. Булакты, г. Кандыагаш, Мугалжарский район, Актюбинская область», утвержденное ГУ «Аппарат Акима города Кандыагаш Мугалжарского района»;
- архитектурно-планировочное задание на проектирование № KZ53VUA00971162 от 05 сентября 2023 года рабочего проекта «Строительство электролиний по ул. Булакты, г. Кандыагаш, Мугалжарский район, Актюбинская область», выданное ГУ «Мугалжарский районный отдел архитектуры, градостроительства и строительства»;
- решение ГУ «Аппарат Акима города Кандыагаш Мугалжарского района Акима города Кандыагаш» № 463 от 16 августа 2023 года «О предоставлении ГУ Аппарат акима города Кандыагаш Мугалжарского района» земельного участка на право временного парковочного пользования для проведения электрической сети»;
- топографическая съемка от 20 декабря 2023 года, в масштабе 1:500, выполненная ТОО «Батыс Курылыс Консалтинг» в 2023 году;
- технический отчет на инженерно-геологические изыскания, выполненный ТОО «ТОП ПРОЕКТ» в 2023 году;
- технический отчет по топографо-геодезическим работам, выполненный ТОО «ТОП ПРОЕКТ» в 2023 году;
- письмо заказчика о финансировании проекта № 03-01/23 от 30 января 2024 года.

Технические условия:

- «На подключение к сетям электроснабжения» № 297/507т от 25.09.2023 года, выданные АО «РЭК Актюбинской области».

5.2 Согласования и заключения заинтересованных организаций

Рабочий проект «Строительство электролиний по ул. Булакты, г. Кандыагаш, Мугалжарский район, Актюбинская область» согласован со всеми заинтересованными организациями.

5.3 Перечень документации, представленной на экспертизу

Паспорт проекта.

Том 1. Общая пояснительная записка.
Том 2. Рабочие чертежи.
Альбом 1. ЭС – Электроснабжение.
Том 3. Сметная документация.
Том 4. Проект организации строительства.

5.4 Цель и назначение объекта строительства

Целью и задачей проекта является - Строительство электролиний по ул. Булакты, г. Кандыагаш, Мугалжарский район, Актюбинская область.

6 ОСНОВНЫЕ ДАННЫЕ ОБЪЕКТА И ПРИНЯТЫЕ ПРОЕКТНЫЕ РЕШЕНИЯ

6.1 Место размещения объекта и характеристика участка строительства

Объект строительства расположен по адресу: Актюбинская область, Мугалжарский район, город Кандыагаш, улица Булакты.

Ситуационная схема приведена на рисунке 1.

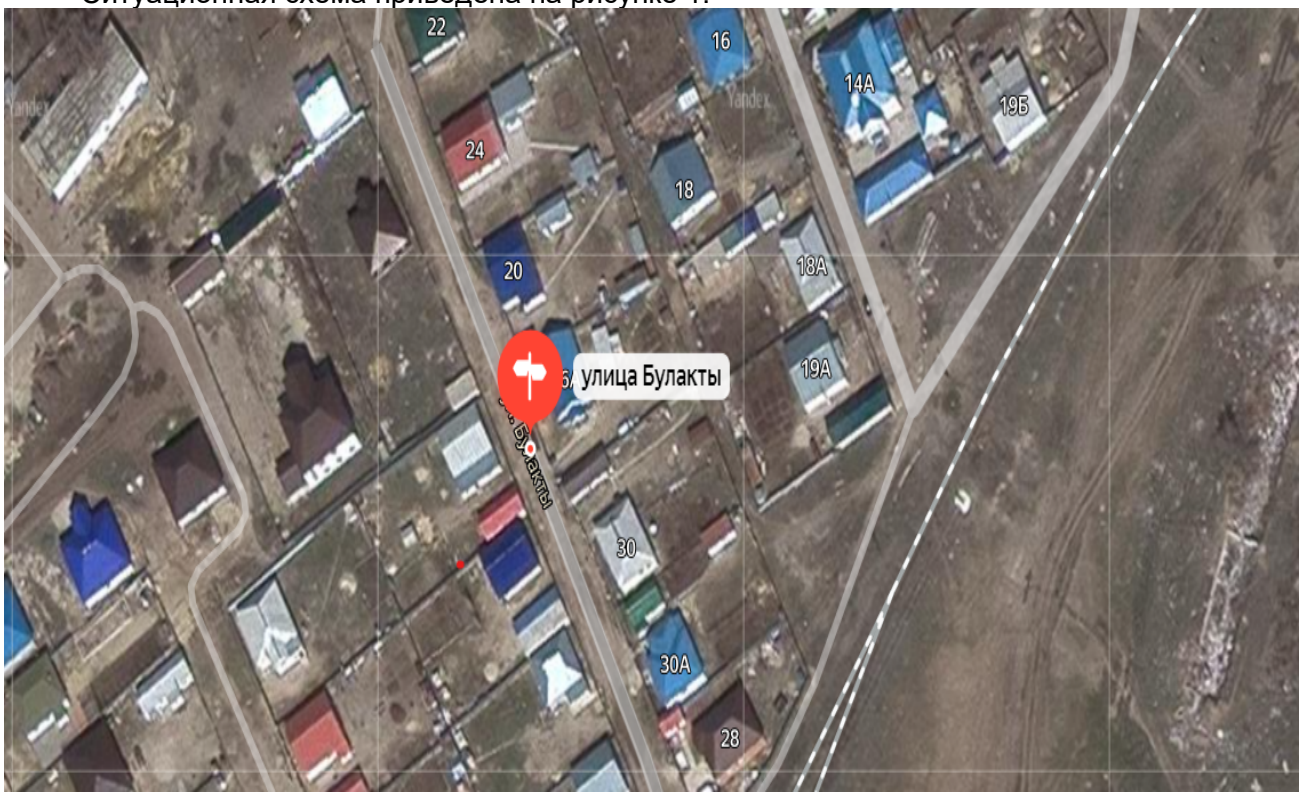

Рисунок 1. Ситуационная схема.

Природно-климатические условия района строительства

В соответствии со СП РК 2.04-01-2017, исследуемая территория по климатическому районированию для строительства относится к III климатическому району к подрайону В, с резко выраженным континентальным режимом.

Рабочий проект разработан для участка строительства со следующими природно-климатическими условиями:

- расчетная наружная температура воздуха – минус 29,9°С;
- нормативная снеговая нагрузка – 180 кг/м^2;
- нормативное значение ветрового давления – 30 кгс/м^2;
- преобладающее направление ветра – юго-западное, западное;
- нормативная глубина промерзания - 250 см;

- зона влажности – сухая;
- сейсмичность площадки строительства – 5 баллов.

Инженерно-геологические условия площадки строительства

В геологическом строении территории принимают участие глинистые и песчаные отложения четвертичного возраста, а также альбского, сеноманского и кампанского ярусов нижнего-верхнего мела, с поверхности почти повсеместно перекрытые практически сплошным чехлом современных техногенных насыпных грунтов, мощность которых на данном участке составляет 0,4-0,7 м.

Характер залегания литологических слоев в разрезе площадки субгоризонтальный согласный.

На всей территории участка основанием фундаментов проектируемого здания являются грунты, представленные делювиальными четвертичными глинами легкими пылеватыми твердыми, с прослоями суглинка, супеси и песка, залегающими выше уровня грунтовых вод, влажными, средней плотности, незасоленными, средненабухающими, обладающими высокой коррозионной активностью к углеродистой стали, сильной сульфатной агрессивностью к бетонам и среднеагрессивными к железобетонным конструкциям.

Нормативная глубина сезонного промерзания грунтов, расчитанная в соответствии со СНиП РК 5.01-01-2002 «Основания зданий и сооружений» [8] и СНиП РК 2.04-01-2001 «Строительная климатология» [10], равна для суглинков и глин 1,70 м; для супесей, мелких и пылеватых песков 2,02 м; для песков средних до гравелистых 2,16 м; для крупнообломочных грунтов 2,45 м.

Расчетная максимальная глубина сезонного промерзания составляет 1,87 м; 2,23 м; 2,38 м и 2,70 м соответственно.

Район работ характеризуется относительно нешироким развитием современных физико-геологических процессов и явлений, обусловленных, преимущественно, экзогенными факторами. Наиболее существенное влияние на строительство в условиях аридного климата, которое необходимо учесть при проектировании, окажут следующие процессы и явления:

- плоскостной смыв на положительных формах рельефа с формированием пролювиально-делювиальных шлейфов склонов;
- процессы эрозии и денудации процессы площадной и локализованной дефляции и связанное с ними облессование легких глинистых и песчаных разностей грунтов верхних горизонтов литологического разреза;
- боковая и донная эрозия вдоль тальвегов балок, логов и саев, являющихся долинами постоянных и периодических временных водотоков;
- активные процессы перемещения снежных масс и снегозаносимость сооружений.

Воздействие перечисленных неблагоприятных физико-геологических процессов и явлений на окружающую среду в условиях интенсивного развития техногенных процессов при инженерно-хозяйственном освоении района приводит к неустойчивости природных экосистем в пределах исследованной территории, что обуславливает риск опустынивания местности и образования экоцида при техногенном воздействии.

Инженерно-геологический элемент № 1 (ИГЭ-1) вскрыт с поверхности в интервале глубин от 0 до 0,4-0,7м. Насыпной грунт – суглинок с включением песка, щебня, строительного мусора бурый, плотный, слежавшийся, твердый, маловлажный. Мощность слоя 0,4-0,7 м. Грунт подлежит срезке.

Грунт подлежит срезке на полную мощность слоя

Инженерно-геологический элемент № 2 (ИГЭ-2) вскрыт на участке под грунтами ИГЭ-1 в интервале глубин от 0,4-0,7 м до 6,0 м. Глина бурая, коричнево-бурая, зеленовато-бурая легкая пылеватая, твердой консистенции, влажная, средней плотности,

с прослоями суглинка, супеси и песка мелкого мощностью 0,1-0,3 м, с включением гравия. Мощность слоя (вскрытая) 5,3-5,6 м.

Глина при замачивании проявляет набухающие свойства; относительная деформация набухания без нагрузки (свободное набухание) составляет 0,09-0,11 д. е. при среднем значении 0,10 д. е.; влажность набухания 32-51 %.

Давление набухания составляет 200 кПа. Коэффициент уплотнения (сжимаемость) глины в состоянии естественной влажности составляет 0,09-0,012 МПа-1, что характеризует сжимаемость грунта как среднюю до повышенной.

Коррозионная активность грунтов:

- к углеродистой стали: «высокая»; потеря массы стального образца составила 4,5-5,3 г/сут; в расчет следует принять «высокую»;
- к алюминиевым оболочкам кабеля – «высокая»;
- к свинцовым оболочкам кабеля – от «средней» до «высокой». В расчет следует принять «высокую».

Засоленность и степень агрессивности грунтов:

По классификации СТ РК 25100-2002 грунты не засоленные. По содержанию сульфатов грунты сильноагрессивные к бетонам нормальной проницаемости на портландцементе и слабоагрессивные к бетонам нормальной проницаемости на сульфатостойком цементе. По содержанию хлоридов в пересчете на хлор-ион грунты среднеагрессивные к арматуре железобетонных конструкций.

Основные характеристики объекта:

Уровень ответственности – II нормальный, технически не сложный.

6.2 Проектные решения

Электроснабжение и освещение

Наружные сети электроснабжения, рабочего проекта выполнены на основании:

1) задания на проектирование выданного заказчиком;
2) смежных разделов проекта

Для оптимизации затрат бюджетных средств на строительство рассмотрена возможность сокращения объёмов строительства проектируемой КЛ-10 кВ путём присоединения к существующей ВЛ-10 кВ.

При условии присоединения проектируемых КЛ-10 кВ к действующим сетям в одной точке подключения и строительства проектируемых ВЛ-10 кВ в одном и том же направлении, имеется возможность сокращения протяжённости, проектируемой КЛ10 кВ и оптимизации затрат на строительство.

Проектные решения приняты в соответствии с требованиями:

- ПУЭ РК - Правил устройства электроустановок;
- СН РК 4.04-07-2019 - Электротехнические устройства.;

Настоящим разделом проекта решен вопрос внешнего электроснабжения.

Проектом предусматривается: строительство линий ВЛ-10кВ с подключением к проектируемого КТП 10/0,4кВ.

Трасса вновь строящейся КЛ-10кВ выбрана из условия оптимального прохождения по требованиям технических условий подключения, расположения объектов электроснабжения, норм проектирования и строительства, удобства обслуживания, расположения на пути следования естественных и искусственных препятствий.

Прокладка проектируемых КЛ-0,4кВ выполнена по типовой серии А5-92 «Прокладка кабелей напряжением до 35кВ в траншеях» разработанной институтом "Тяжпромэлектропроект".

Кабель прокладывается в земляной траншее на глубине 0,7 м от планировочной отметки на слой просеянного грунта или песка. В местах пересечения с инженерными

коммуникациями кабель защитить полиэтиленовыми трубами ПНД диаметром не менее 110мм.

Сечение провода выбрано по допустимому длительному току, экономической плотности тока, и по потере напряжения.

6.3 Инженерно-технические мероприятия по предупреждению чрезвычайных и взрывопожароопасных ситуаций

При проектировании рабочего проекта использован Закон Республики Казахстан от 11 апреля 2014 года № 188-V «О гражданской защите», определяющий меры по защите населения, окружающей природной среды и объектов хозяйствования в случае чрезвычайных ситуаций.

На территории строительства отсутствуют взрывоопасные объекты.

При возникновении на рабочих местах пожара необходимо тушить его с применением огнетушителей, сухим песком, накрывая очаги загорания асбестовой или брезентовым полотном.

На объекте должно быть определено лицо, ответственное за сохранность и готовность к действию первичных средств пожаротушения.

Огнетушители должны всегда содержаться в исправном состоянии, периодически осматриваться, проверяться и своевременно перезаряжаться.

Использование первичных средств пожаротушения для хозяйственных и прочих нужд, не связанных с тушением пожара, не допускается.

В случае чрезвычайных ситуаций ликвидация производится учреждениями, осуществляющими деятельность по пожаротушению и проведению аварийно-спасательных работ, связанных с ликвидацией пожаров и других чрезвычайных ситуаций на территории объекта.

6.4 Оценка соответствия рабочего проекта санитарным правилам и гигиеническим нормам

Данный проект предусматривает «Строительство электролиний по ул. Булакты, г. Кандыагаш, Мугалжарский район, Актюбинская область».

Санитарно-защитная зона согласно «Санитарно-эпидемиологические требования по установлению санитарно-защитной зоны производственных объектов» утвержденного Приказом Министра национальной экономики Республики Казахстан от 20 марта 2015 года №237 объекты капитального ремонта к производственным объектам не относятся, в связи с чем не предусматривает установление санитарно-защитной зоны. Источниками шума на период работ по строительству будут являться строительные работы и работы строительной техники. Средние уровни шума для обычного строительного оборудования находятся в пределах 82-88 дБ. Уровень шума и вибрации не превышает предельно допустимых уровней в жилой зоне. Источников ионизирующего и неионизирующего излучения, электромагнитного и теплового излучения на период строительства и ввода объекта в эксплуатацию не будет. На основании вышеизложенного, физическое воздействие от деятельности объекта оценивается как допустимое.

Результаты расчетов выбросов загрязняющих веществ в атмосферу при реализации проекта показали, что они незначительны, приземные концентрации на границе площадки не превышают ПДК.

Работающие строители обеспечиваются спецодеждой, средствами индивидуальной защиты, бытовыми помещениями, обеспечиваются медицинской аптечкой для оказания первой медицинской помощи. Водоснабжение работающих бутилированная вода. Горячее питание в столовой.

Проект отвечает требованиям:

- «Санитарно-эпидемиологические требования по установлению санитарно-защитой зоны производственных объектов», утвержденные приказом министра национальной экономики РК №237 от 20 марта 2015 года;
- «Гигиенические нормативы к атмосферному воздуху в городских и сельских населенных пунктах», утвержденные приказом министра национальной экономики РК №168 от 28 февраля 2015 года;
- «Гигиенические нормативы к физическим факторам, оказывающим воздействие на человека», утвержденные приказом министра национальной экономики РК №169 от 28 февраля 2015 года;
- «Санитарно-эпидемиологические требования к содержанию и эксплуатации жилых и других помещений, общественных зданий», Приказ Министра национальной экономики РК №125 от 24 февраля 2015 года;
- «Санитарно-эпидемиологические требования к условиям труда и бытового обслуживания при строительстве, реконструкции, ремонте и вводе, эксплуатации объектов строительства», Приказ Министра национальной экономики РК №177 от 28 февраля 2015 года.

6.5 Организация строительства

В проекте выполнен расчет продолжительности строительства согласно СН РК 1.03-01-2016 «Продолжительность строительства и задел в строительстве предприятий, зданий и сооружений. Часть I».

До начала строительно-монтажных работ необходимо:
- очистить площадку от строительного мусора;
- обустроить временный бытовой городок;
- выполнить временные подъездные дороги;
- оградить территорию строительной площадки;
- на выезде с площадки установить знак «Берегись автомобиля»;
- в темное время суток обеспечить освещение площадки;
- подготовить площадки для складирования строительных материалов и изделий.

Перед началом проведения строительно-монтажных работ необходимо разработать и утвердить проект производства работ.

Продолжительность строительства - 3 месяца.

Начало работ предусмотрено в 2024 году.

Распределение инвестиций (заделы) по годам строительства:

на 2024 год - 100%.

Мероприятия по технике безопасности

При производстве строительно-монтажных работ необходимо соблюдать требования СН РК 1.03-00-2011 «Строительное производство. Организация строительства предприятий, зданий и сооружений», №35 от 8 февраля 2006 года «Правила пожарной безопасности при производстве строительно-монтажных и огневых работ», утвержденных ГУПО МВД Республики Казахстан и ГОСТ 12.1.004-91* «Пожарная безопасность».

Все работы производить в соответствии со СН РК 1.03-05-2011, СП РК 1.03-106-2012 «Охрана труда и техника безопасности в строительстве».

Организация рабочих мест должна обеспечивать безопасность труда работающих на всех этапах выполнения работ. При уборке отходов, строительного мусора следует предусматривать меры по уменьшению пылеобразования. Работающие в условиях запыленности должны быть обеспечены средствами защиты органов дыхания от поступления в них пыли. Окраску и антикоррозионную защиту конструкций следует производить до их монтажа на проектную отметку. После установки производить антикоррозионную защиту следует только в местах стыков или соединений конструкции. Монтируемые строительные конструкций на рабочие места следует подавать в технологической последовательности, обеспечивая безопасность работ.

При монтаже конструкций особое внимание обратить на следующее:

- не допускать толчков и ударов монтируемого элемента по другим ранее установленным конструкциям;
- производить подъем и перемещение конструкций плавно, без раскачивания;
- производить установку элементов непосредственно на опорные места в соответствии с принятыми допусками;
- не допускать смещение установленных элементов от проектного положения.

В процессе выполнения сборочных операций совмещение отверстий и проверка их совпадения в монтируемых конструкциях должны производиться с использованием специального инструмента (конусных оправок, сборочных пробок и др.). Проверять совпадение отверстий в монтируемых деталях пальцами рук не допускается.

При выполнении электросварочных и газопламенных работ необходимо выполнять требования настоящих норм и правил ГОСТ 12.3.003-86* «Работы электросварочные. Требования безопасности» и ГОСТ 12.3.036-84* «Газопламенная обработка металлов. Требования безопасности», а также Санитарных Правил при сварке, наплавке и резке металлов, утвержденных Уполномоченного органом по делам здравоохранения Республики Казахстан.

При производстве электросварочных работ необходимо электросварщику иметь металлическую коробку для сбора электродных огарков. После окончания сварочных работ тщательно осмотреть рабочее место с целью обнаружения скрытых очагов загораний. Запрещается при производстве огневых работ устанавливать генераторы в непроветриваемых помещениях. Места выполнения огневых работ и установки сварочных агрегатов должны быть очищены от горючих и легковоспламеняющихся материалов в радиусе не менее 5 м. По окончанию работы баллоны с газами должны находиться в специально отведенном для хранения помещении, исключающем доступ посторонних лиц.

Рабочие, находящиеся на рабочем месте, обязаны носить защитные каски по ГОСТ 12.4.087-84 «Краски строительные». Рабочие без защитных касок и других необходимых средств индивидуальной защиты к выполнению работ не допускаются.

К производству работ допускаются лица (мужчины не моложе 21 года), специально обученные, прошедшие проверку знаний, имеющие удостоверение на право выполнения строительно-монтажных работ, прошедшие медицинскую комиссию и прошедшие инструктаж на рабочем месте по безопасности труда, пожарной и электробезопасности и спец. инструктаж.

На проведение работ газопламенным способом оформить наряд-допуск, в котором назначить ответственного руководителя и исполнителя работ, предусмотреть меры безопасности. Рабочие должны быть обеспечены средствами индивидуальной защиты.

По окончании работы необходимо:

а) очистить рабочее место от мусора и отходов строительных материалов;

б) инструмент, тару и материалы, применяемые в процессе выполнения задания, очистить и убрать в отведенное для этого место;

в) сообщить бригадиру или руководителю работ о всех неполадках, возникших во время работы.

После окончания работы или смены запрещается оставлять на месте строительной площадки материалы, инструмент или приспособления во избежание несчастного случая. Громоздкие приспособления должны быть надежно закреплены.

При работе с газопламенным оборудованием рекомендуется пользоваться защитными очками. При зажигании ручной газопламенной горелки (рабочий газ - пропан) следует приоткрывать вентиль на 1/4 - 1/2 оборота и после кратковременной продувки рукава зажечь горючую смесь, после чего можно регулировать пламя. Зажигание горелки производить спичкой или специальной зажигалкой, запрещается зажигать горелку от случайных горящих предметов. С зажженной горелкой не перемещаться за пределы рабочего места, не подниматься по трапам и лесам, не делать резких движений.

Тушение горелки производится перекрыванием вентиля подачи газа, а потом опусканием блокировочного рычага. При перерывах в работе пламя горелки должно быть потушено, а вентили на ней плотно закрыты. При перерывах в работе (обед и т. п.) должны быть закрыты вентили на газовых баллонах, редукторах. При перегреве горелки работа должна быть приостановлена, а горелка потушена, и охлаждена до температуры окружающего воздуха в емкости с чистой водой.

Указания по защите стальных конструкций от коррозии

1. Защита стальных конструкций от коррозии должна производиться в соответствии с указаниями СН РК 2.01-01-2013 «Защита строительных конструкций от коррозии», ГОСТ 9.402-80.

2. Поверхности металлоконструкций, подлежащие подготовке перед окрашиванием, не должны иметь заусенцев, острых кромок (радиусом не менее 0,3 мм), сварочных брызг, прожогов, остатков флюса.

3. Подготовка поверхности должна включать в себя очистку от окислов (прокатной окалины и ржавчины) и обезжиривание. Поверхности металлоконструкций должны иметь третью, а в особо оговорённых случаях - вторую степень чистки от окислов ГОСТ 9.402 - 80 и первую степень обезжиривания.

4. Антикоррозийную защиту всех элементов производить эмалью ПФ 115 ГОСТ 6465-76 за 2 раза по грунтовке ГФ 021 ГОСТ 25129-82.

Указания по огнезащите

Все открытые металлические конструкции оштукатурить по сетке цементно-песчаным раствором толщиной не менее 20 мм, песок для приготовления применять только природный (речной, горный), либо покрыть огнезащитным составом, вспучивающим огнезащитным покрытием ВПМ-2 ГОСТ 25131-82. Напыление производить в 3 слоя.

Покрытие ВПМ-2 применяется в комплексе - противокоррозионный слой - грунт ГФ-0163, вспучивающее огнезащитное покрытие ВПМ-2, влагозащитный слой – окраска пентафталевой эмалью ПФ-115 - 2 слоя.

Указания по производству работ в зимнее время

1. Земляные работы выполнять в соответствии со СН РК 5.01-01-2013 «Земляные сооружения, основания и фундаменты».

2. Все строительные работы выполнять в соответствии с проектом производства работ, который разрабатывается строящей организацией.

3. Лица, ответственные за производство работ в зимних условиях, должны быть ознакомлены в обязательном порядке с соответствующими главами СНиП и настоящими указаниями. Все строительные, монтажные и прочие работы, осуществляемые в порядке подготовки к зиме, должны производиться по заранее разработанным мероприятиям.

6.6 Сметная документация

Сметная документация разработана в соответствии с «Нормативным документом по определению сметной стоимости строительства в Республике Казахстан», утвержденным приказом КДСиЖКХ МИИР РК от 14.11.2017 г. №249-нқ, на основании государственных сметных нормативов, задания на проектирования и принятых проектных решений.

Сметная стоимость строительства подлежит утверждению заказчиком в установленном законодательством порядке, для строительства объектов за счет бюджетных средств и иных форм государственных инвестиций в соответствии с «Правилами утверждения проектов (технико-экономических обоснований и проектно-сметной документации)», утвержденными приказом МНЭ РК от 02.04.2015 г. № 304, и является основанием для определения лимита средств заказчика (инвестора) на реализацию объектов строительства в соответствии с пунктом 14 «Нормативного документа по определению сметной стоимости строительства в Республике Казахстан».

Сметная документация составлена ресурсным методом с использованием программного комплекса АВС (редакция 2024.1.2) по выпуску сметной документации в текущих ценах 2024 года.

При составлении смет использованы:

- Порядок определения сметной стоимости строительства в Республике Казахстан (НДЦС РК 8.01-08-2022);
- Сметные нормы дополнительных затрат. Затраты на организацию и управление строительством (НДЦС РК 8.04-09-2022);
- Единичные сметные цены на строительно-монтажные работы (НДЦС 8.04-03-2022);
- Элементные сметные нормы на строительные работы (ЭСН РК 8.04-01-2022);
- Элементные сметные нормы на ремонтно-строительные работы (ЭСН РК 8.05-01-2022);
- Элементные сметные нормы на монтаж оборудования (ЭСН РК 8.04-02-2022);
- Сборники сметных цен в текущем уровне на строительные материалы, изделия и конструкции (ССЦ РК 8.04-08-2023);
- Сборник сметных цен в текущем уровне на инженерное оборудование объектов строительства (ССЦ РК 8.04-09-2023);
- Сборник сметных цен в текущем уровне на эксплуатацию строительных машин и механизмов (СЦЭМ РК 8.04-11-2023);
- Сборник сметных цен в текущем уровне на перевозки грузов для строительства. Отдел 1 Автомобильные перевозки (СЦПГ РК 8.04-12-2023);
- Сборник сметных цен в текущем уровне на перевозки грузов для строительства. Отдел 2 Железнодорожные перевозки (СЦПГ РК 8.04-12-2023);
- Сборник сметных цен на затраты труда в строительстве (СЦЗТ РК 8.04-13-2023);
- Сборники укрупненных показателей сметной стоимости строительства зданий и сооружений.

Объекты непроизводственного назначения (УСН РК 8.02-04-2022).

Приняты затраты:

- на организацию и управление строительно-монтажными работами по стройке в целом в соответствии со Сметными нормами дополнительных затрат. Затраты на организацию и управление строительством (НДЦС РК 8.04-09-2022), в размере – 7,8%.

Прочие затраты по главе 8 приняты в соответствии с разделом "Проект организации строительства".

Сметная прибыль принята от стоимости строительно-монтажных работ по итогам глав 1-8 в размере - 5%.

Непредвиденные работы и затраты приняты по итогам глав 1-8 в размере - 3%.

Налог на добавленную стоимость на 2024 год - 12 %.

Сметная стоимость посчитана на 2024 год на основании НДЦС РК 8.04-07-2023, табл. 2, коэффициент К=1,075.

Сметная стоимость строительства определена в ценах 2024 года.

Переход к прогнозной сметной стоимости строительства на 2024 год выполнен с учетом: норм задела объема инвестиций по годам строительства, прогнозного уровня инфляции, установленного согласно приложению 1 «Прогноз социально-экономического развития Республики Казахстан на 2021–2025 годы», протокол заседания Правительства Республики Казахстан от 25 августа 2020 года № 29, с учетом заделов по годам строительства: МРП 2024 год – 2692 тг.

Налог на добавленную стоимость (НДС) принят в размере, устанавливаемом законодательством Республики Казахстан на период, соответствующий периоду строительства, от сметной стоимости строительства.

Территориальный район 4.08 - Мугалжарский район, Актюбинская область.

7 РЕЗУЛЬТАТЫ ЭКСПЕРТИЗЫ

7.1 Дополнения по исходно-разрешительным документам и изменения, внесенные в рабочий проект в процессе экспертизы

В процессе рассмотрения по замечаниям и предложениям ТОО «ҚЫРАН ЭКСПЕРТ» в рабочий проект «Строительство электролиний по ул. Булакты, г. Кандыагаш, Мугалжарский район, Актюбинская область», внесены следующие изменения и дополнения:

Сметная документация:

- откорректирована согласно рабочего проекта.

7.2 Оценка принятых проектных решений

В соответствии с требованиями Правил определения общего порядка отнесения зданий и сооружений к технически и (или) технологически сложным объектам, утвержденных приказом Министра национальной экономики Республики Казахстан от 28 февраля 2015 года №165, а также экспертным центром ТОО «ҚЫРАН ЭКСПЕРТ» был уточнен и установлен в соответствии с Приказом №517 от 20 декабря 2016 года, объект II (нормального) уровня ответственности, не относящихся к технически сложным.

Рабочий проект разработан в соответствии с требованиями задания на проектирование.

Состав и комплектность представленной части рабочего проекта соответствуют требованиям СН РК 1.02-03-2011 «Порядок разработки, согласования, утверждения и состав проектной документации на строительство».

Исходные данные содержат все необходимые данные для разработки рабочего проекта.

Строительные конструкции и материалы приняты: продукции отечественных товаропроизводителей, в соответствии с реализацией государственной программы импортозамещения. Материалы и оборудование, используемые для строительства должны быть сертифицированы и соответствовать стандартам Республики Казахстан.

Основные технико-экономические показатели

п/п	Наименование показателя	Ед. изм.	Показатели заявленные до экспертизы	Показатели рекомендуемые к утверждению	Примечание (+увеличение, -уменьшение)
1	Общая сметная стоимость строительства в текущих ценах 2024 г., в том числе:	млн. тенге	33,966	33,966	0
	СМР	млн. тенге	23,029	23,029	0
	оборудование	млн. тенге	5,554	5,554	0
	прочие затраты	млн. тенге	5,382	5,382	0
2	Категория электроснабжения		III	III	
3	Напряжение сети	В	380/220	380/220	
4	Протяженность ВЛ-10кВ	м	200	200	
5	Протяженность ВЛ-0,4кВ	м	1225,0	1225,0	
6	Количество светильников	шт	49	49	
7	Продолжительность строительства	мес.	3	3	

8 ВЫВОДЫ

1. С учетом внесенных изменений и дополнений рабочий проект «Строительство электролиний по ул. Булакты, г. Кандыагаш, Мугалжарский район, Актюбинская область» соответствует требованиям государственных нормативов, действующих в Республике Казахстан, и рекомендуется к утверждению в установленном порядке со следующими основными экономическими показателями:

общая сметная стоимость строительства
в текущих ценах 2024 г. – 33,966 млн. тенге;
в том числе:
СМР – 23,029 млн. тенге;
оборудование – 5,554 млн. тенге;
прочие затраты – 5,382 млн. тенге;
продолжительность работ – 3 мес.

2. Заказчику до начала реализации рабочего проекта получить необходимые согласования и заключения контрольно-надзорных органов и заинтересованных организаций.

3. Заказчик при приемке документации по рабочему проекту от проектной организации должен проверить ее на соответствие настоящему экспертному заключению.

4. Заказчику во исполнение пункта 5 Протокольного решения заседания Правительства Республики Казахстан от 2 февраля 2010 года № 17-56/005-1689, 05-12 при строительстве максимально использовать оборудование, материалы и конструкции отечественных товаропроизводителей.

5. Настоящее экспертное заключение выполнено с учетом исходных данных и утвержденных заказчиком материалов, достоверность которых гарантирована руководителем ГУ «Аппарат Акима города Кандыагаш Мугалжарского района».

8 ҚОРЫТЫНДЫЛАР

1. Енгізілген өзгерістер мен толықтыруларды ескере отырып, "Бұлақты көшесі, Қандыағаш қаласы, Мұғалжар ауданы, Ақтөбе облысы бойынша электр желілерін салу" жұмыс жобасы Қазақстан Республикасында қолданылатын мемлекеттік нормативтердің талаптарына сәйкес келеді және белгіленген тәртіппен мынадай негізгі экономикалық көрсеткіштермен бекітуге ұсынылады:

құрылыстың жалпы сметалық құны
ағымдағы бағамен 2024 ж. - 33,966 млн. теңге;
оның ішінде:
ҚМЖ – 23,029 млн. теңге;
жабдық-5,554 млн. теңге;
басқа шығындар - 5,382 млн. теңге;
жұмыстың ұзақтығы-3 ай.

2. Тапсырыс берушіге жұмыс жобасын іске асыру басталғанға дейін бақылау-қадағалау органдары мен мүдделі ұйымдардың қажетті келісімдері мен қорытындыларын алу.

3. Тапсырыс беруші жобалау ұйымынан жұмыс жобасы бойынша құжаттаманы қабылдау кезінде оның осы сараптамалық қорытындыға сәйкестігін тексеруі тиіс.

4. Тапсырыс берушіге Қазақстан Республикасы Үкіметі отырысының 2010 жылғы 2 ақпандағы № 17-56/005-1689, 05-12 хаттамалық шешімінің 5-тармағын орындау үшін құрылыс кезінде отандық тауар өндірушілердің жабдықтары, материалдары мен конструкциялары барынша пайдаланылсын.

5. Осы сараптамалық қорытынды "Мұғалжар ауданы Қандыағаш қаласы әкімінің аппараты"ММ басшысы дұрыстығына кепілдік берген бастапқы деректер мен Тапсырыс беруші бекіткен материалдарды ескере отырып орындалды.

Соответствие разделов проекта строительства требованиям нормативных правовых актов приказ и государственных нормативов, действующих в Республике Казахстан приведено ниже

№ п/п	Раздел	Эксперт	Специализация эксперта (по аттестату)	Номер аттестата Дата выдачи	Результат (соответствует или не соответствует нормам)
1	Электроснабжение и освещение	Рамазанов Асхат Оралович	Инженерные сети и система (по видам инженерных сетей и систем)	KZ01VJE00057312 от 11.09.2020 года	соответствует
2	Сметная документация	Озгумбаева Юлия Игоревна	Сметная часть	KZ02VJE00056906 от 28.08.2020 года	соответствует

Озгумбаева Ю.И. (Директор)

Рамазанов А.О. (Эксперт)

Озгумбаева Ю.И. (Директор)