«Қарасай ауданы Қаратөбе ауылын сумен жабдықтау жүйесінің құрылысы»
жұмыс жобасы бойынша

17.08.2023 ж. № KazE-0162/23

ҚОРЫТЫНДЫ

(Оң)

ТАПСЫРЫСШЫ:
"Қарасай ауданының тұрғын үй коммуналдық шаруашылығы,жолаушылар көлігі,автомобиль жолдары және тұрғын үй инспекциясы бөлімі" мемлекеттік мекемесі

БАС ЖОБАЛАУШЫ:
"Бірлестік" жауапкершілігі шектеулі серіктестігі

Шымкент қаласы

АЛҒЫ СӨЗ

«Қарасай ауданы Қаратөбе ауылын сумен жабдықтау жүйесінің құрылысы» жұмыс жобасы бойынша осы жиынтық қорытындыны «Kaz Expertise» ЖШС берді.

«Kaz Expertise» ЖШС рұқсатынсыз осы сараптамалық қорытындыны толық немесе ішінара қайта шығаруға, көбейтуге және таратуға жол берілмейді.

ЗАКЛЮЧЕНИЕ

(Положительный)

№ KazE-0162/23 от 17.08.2023 г.

по рабочему проекту
«Строительство системы водоснабжения в с.Каратобе Карасайского района Алматинской области»

ЗАКАЗЧИК:
Государственное учреждение «Отдел жилищно-коммунального хозяйства, пассажирского транспорта, автомобильных дорог и жилищной инспекции Карасайского района»

ГЕНПРОЕКТИРОВЩИК:
Товарищество с ограниченной ответственностью "Бірлестік"

г. Шымкент

ПРЕДИСЛОВИЕ

Данное заключение по рабочему проекту «Строительство системы водоснабжения в с.Каратобе Карасайского района Алматинской области» выдано ТОО «Kaz Expertise».

Данное экспертное заключение не может быть полностью или частично воспроизведено, тиражировано и распространено без разрешения ТОО «Kaz Expertise».

1. НАИМЕНОВАНИЕ: Рабочий проект Қарасай ауданы Қаратөбе ауылын сумен жабдықтау жүйесінің құрылысы, Строительство системы водоснабжения в с.Каратобе Карасайского района Алматинской области.

Дополнительные сведения: Настоящее заключение выполнено согласно договору KazE-0168-02 от 13.09.2023 года на экспертизу рабочего проекта между ТОО «Kaz Expertise», и Государственное учреждение «Отдел жилищно-коммунального хозяйства, пассажирского транспорта, автомобильных дорог и жилищной инспекции Карасайского района».

1.1. Категория: IV Категория.

1.2. Класс опасности: Не классифицируемый.

1.3. Уровень ответственности: 2 уровень технически не сложный (30 рабочих дней).

1.4. Ссылка на окончательную версию ПСД:

2. ЗАКАЗЧИК: Государственное учреждение «Отдел жилищно-коммунального хозяйства, пассажирского транспорта, автомобильных дорог и жилищной инспекции Карасайского района»

3. ГЕНПРОЕКТИРОВЩИК: Товарищество с ограниченной ответственностью «Бірлестік». Государственная лицензия №13013346 от 16.01.2019 года, выданная ГУ «Управление государственного архитектурно-строительного контроля города Шымкент». Акимат города Шымкент. Дата выдачи приложения к государственной лицензии №13013346 от 16.01.2019 года.Особые условия действия лицензии - I категория.

СУБПРОЕКТИРОВЩИК:
Товарищество с ограниченной ответственностью «ISSA-Group KZ». Государственная лицензия 17017830 от 17.10.2017 года, выданная КГУ «Управление государственного архитектурно-строительного контроля акимата Жамбылской области». Акимат Жамбылской области. Приложения к государственной лицензии от 17.10.2017 года. Особые условия действия лицензии - III категория.

СУБПРОЕКТИРОВЩИК:
Товарищество с ограниченной ответственностью «Elite Kaz Construction». Лицензия 17-ГСЛ №002563 от 01.12.2022 года, выданная ГУ «Управление контроля и качества городской среды города Астаны». Акимат города Астаны. Приложения к лицензии от 01.12.2022 года. Особые условия действия лицензии - II категория.

4. ИСТОЧНИК ФИНАНСИРОВАНИЯ: Государственные инвестиции

5. ОСНОВНЫЕ ИСХОДНЫЕ ДАННЫЕ

5.1. Основание для разработки: KAZE-03/00344 от 18.07.2023

- задание на проектирование, утвержденное руководителем ГУ «Отдел жилищно-коммунального хозяйства, пассажирского транспорта, автомобильных дорог и жилищной инспекции Карасайского района» Алматинской области от 10.07.2023 года;

- архитектурно-планировочное задание (АПЗ) на проектирование №KZ42VUA00951378 от 07.08.2023 года, выданное ГУ «Отдел строительства, архитектуры и градостроительства Карасайского района»;

- письмо ГУ «Отдел жилищно-коммунального хозяйства, пассажирского транспорта, автомобильных дорог и жилищной инспекции Карасайского района» Алматинской области за №290 от 14.07.2023 года о численности населения села;

- письмо ГУ «Отдел жилищно-коммунального хозяйства, пассажирского транспорта, автомобильных дорог и жилищной инспекции Карасайского района» Алматинской области за №292 от 14.07.2023 года о том, что начало строительства запланировано на август месяц 2024 года;

- письмо ГУ «Отдел жилищно-коммунального хозяйства, пассажирского транспорта, автомобильных дорог и жилищной инспекции Карасайского района» Алматинской области за №291 от 14.07.2023 года о том, что на территории объекта отсутствуют захоронения скота и очагов сибирской язвы;

- письмо ГУ «Отдел жилищно-коммунального хозяйства, пассажирского транспорта, автомобильных дорог и жилищной инспекции Карасайского района» Алматинской области за №293 от 17.07.2023 года, о том, что расстояние для вывоза строительного мусора составляет - 41 км, перевозка песка составляет - 35 км, перевозка гравия составляет - 35 км, перевозка грунта (ввоз и вывоз) - 35 км;

- отчет об инженерно-геологических изысканиях выполненной ТОО «Alem Geo Inzhenering» в 2022 году;

- топографическая съемка выполненной ТОО «Alem Geo Inzhenering» в 2022 году.

Технические условия:

- на подключение к сетям водоснабжения за №19-318 от 04 августа 2023 года выданной ГУ "Отдел жилищно-коммунального хозяйства, пассажирского транспорта, автомобильных дорог и жилищной инспекции Карасайского района";

- на пересечение с автодорогой №288 от 13.01.2023 года, выданных ГУ Отдел жилищно-коммунального хозяйства, пассажирского транспорта, автомобильных дорог и жилищной инспекции Карасайского района» Алматинской области.

5.2 Согласования и заключения заинтересованных организаций:

Рабочий проект согласован в установленном порядке со всеми заинтересованными организациями в 2023 году согласно СН РК 1.02-03-2022 «Порядок разработки, согласования, утверждения и состав проектно-сметной документации на строительство» (с изменениями и дополнениями по состоянию на 12.01.2023г.):

- с ГУ «Отдел жилищно-коммунального хозяйства, пассажирского транспорта, автомобильных дорог и жилищной инспекции Карасайского района» Алматинской области;

- с ГУ «Отдел строительства, архитектуры и градостроительства Карасайского района».

5.3 Перечень документации, представленной на экспертизу

Таблица 1

№ тома	Обозначение	Наименование	Примечание
I	Книга 1	Общая пояснительная записка	ПЗ

I	Книга 2	Проект организации строительства	ПОС
I	Книга 3	Сметная документация	СМ
II	Альбом 1	Наружные сети водоснабжения	НВ
III	Брошюра 1	Инженерно-геологический отчет	ИГИ
III	Брошюра 2	Паспорт проекта	ПП
III	Брошюра 3	Охрана окружающей среды	ООС

5.4 Цель и назначение объекта строительства

Целью разработки настоящего рабочего проекта является улучшение социального положения и здоровья жителей села Каратобе Карасайского района Алматинской области путем обеспечения надежной качественной питьевой водой в полном объеме подаваемой из централизованной системы хозяйственно-питьевого водоснабжения.

6. ОСНОВНЫЕ ДАННЫЕ ОБЪЕКТА И ПРИНЯТЫЕ ПРОЕКТНЫЕ РЕШЕНИЯ

6.1 Место размещения объекта и характеристика участка строительства

Площадка изысканий расположена в с. Каратобе Карасайского района Алматинской области. Село расположено в 12км на северо-запад от г. Алматы, на правом берегу реки Аксай.

.

Ситуационная схема

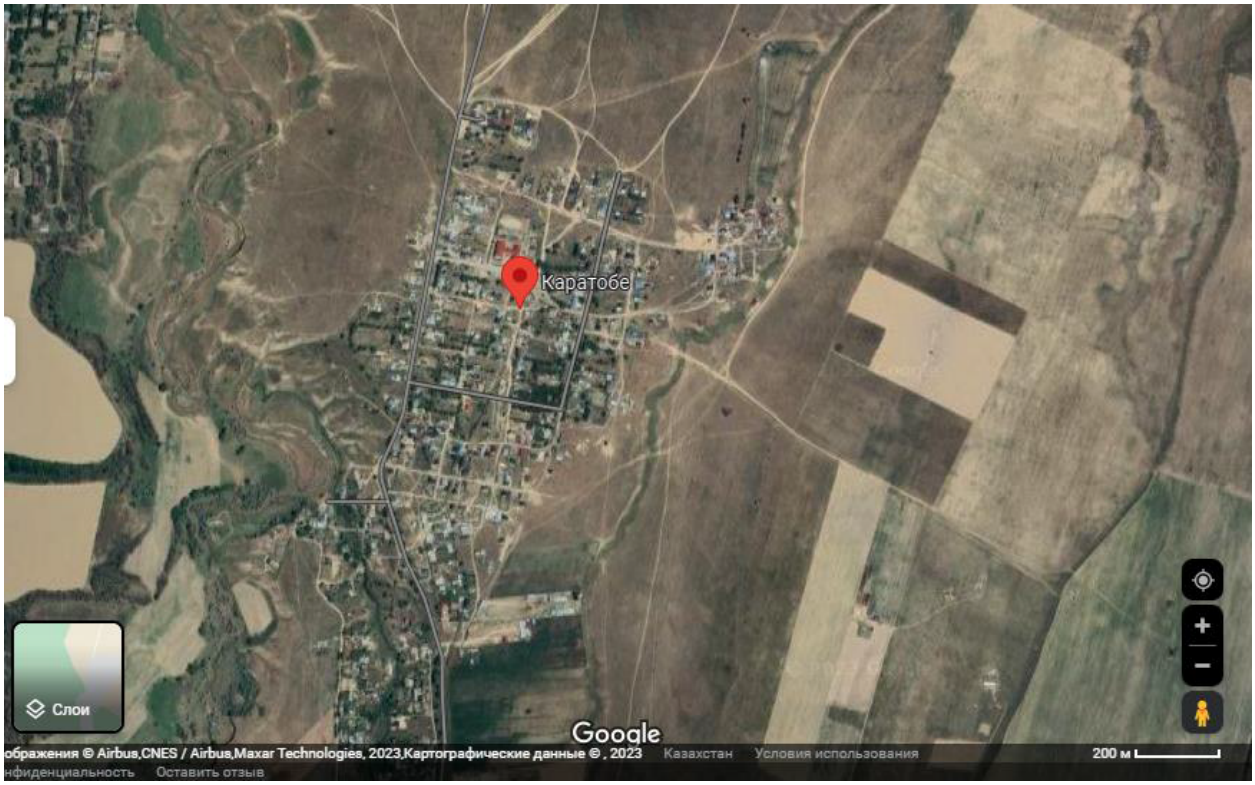

.

Климатическая характеристика

Климатическая характеристика района приводится по многолетним наблюдениям метеостанции Алматы ГМО.

Климат резко континентальный с большими суточными и годовыми амплитудами температур воздуха.

В соответствии со СП РК 2.04-01-2017 (Строительная климатология) район изысканий расположен в III климатическом районе, подрайон В.

Температура воздуха

Среднегодовая температура воздуха в районе положительная (по данным метеостанции Алматы ГМО приведенных в таблицах 2.3.1.-2.3.2.) и составляет +9,8С.

Средняя температура самого холодного месяца - января -5,30С. Абсолютный минимум -37,7С. Наиболее теплый месяц - июль со среднемесячной температурой +23,8С, средняя из максимальных температур достигает +30,0С. Абсолютный максимум температуры в июле - августе достигает +43,4С. Продолжительность теплого периода составляет 176 дней. Продолжительность отопительного сезона составляет 159 дней.

Преобладающее направление ветра за декабрь - февраль - Ю.

Преобладающее направление ветра за июнь - август - Ю.

Максимальная из средних скоростей ветра по румбам за январь - 2,0 м/с.

Минимальная из средних скоростей ветра по румбам за июль - 1,0м/с.

Средняя скорость ветра за отопительный период - 0,8 м/с.

Территория относится ко II ветровому району, нормативное значение ветрового давления составляет 0,39кПа.

Глубина промерзания почвы

В результате выполненных расчетов глубина промерзания в рассматриваемом районе для суглинков составила 79см. Максимальная глубина проникновения нулевой изотермы при обеспеченности 0,90 - 100см, при обеспеченности 0,98 - 150см (СП РК 2.04-01-2017, Приложение А, рис. А.2).

Нагрузки и воздействия

При проектировании зданий и сооружений к кратковременным нагрузкам следует отнести снеговые и ветровые нагрузки. Расчетные снеговые и ветровые нагрузки определялись в соответствии с НТП РК 01-01-3.1 (4.1)-2017.

Снеговая нагрузка - II район, 1,2 кПа (120 кгс/м2).

Ветровой напор - II район, 0,39 кПа (39 кгс/м2). (НТП РК 01-01-3.1 (4.1)-2017).

Гололедные нагрузки - II район, 5 мм.

Сейсмичность

Территория региона Тянь-Шаня является одной из наиболее сейсмичных в СНГ.

По сейсмическому районированию горы и предгорья Тянь-Шаня относятся к зонам, для которых установлена балльность от 7 до 9 баллов. Хребет Заилийский Алатау и г.Алматы располагается в зоне с балльностью 9 баллов. Приращение сейсмической балльности следует принимать по карте микросейсморайонирования в соответствии с конкретными грунтовыми условиями.

Инженерно-геологические условия участка

Гидрогеологические условия

В пределах площадки изысканий подземные воды на исследуемую глубину 3,0м не вскрыты. Территория не подтапливается грунтовыми водами. Тип увлажнения территории - I.

Физико-механические свойства грунтов

В результате анализа частных значений показателей физико-механических свойств грунтов, определенных лабораторными и полевыми методами, с учетом данных о геологическом строении и литологических особенностях грунтов, в пределах изученной

толщи грунтов до глубины 3,0м (сверху вниз) выделены два инженерно-геологических элемента (ИГЭ), описание которых приводится ниже:

(ИГЭ-1) Насыпной грунт. Представлен суглинком с гравием и строительным мусором. Мощность 0,3-0,6м.

(ИГЭ-2) Суглинок аллювиально-пролювиальный среднечетвертичного возраста (apQII), легкий, пылеватый, к концу интервала с включением гравия до 5%. Консистенция твердая. Мощность 2,4-2,7м.

Выводы

Площадка изысканий расположена в с. Каратобе Карасайского района Алматинской области.

В геологическом строении площадки работ до разведанной глубины 3,0м принимают участие следующие среднечетвертичные отложения: суглинки, легкие, твердой консистенции, в нижней части разреза с включением гравия до 5%. С поверхности грунты перекрыты насыпным грунтом.

3. В пределах площадки изысканий подземные воды на исследуемую глубину 3,0м не вскрыты. Территория не подтапливается грунтовыми водами. Тип увлажнения территории - I.

4. По полевым определениям и лабораторным испытаниям с учетом возраста грунтов, их происхождения, текстурно-структурных особенностей и номенклатурного вида в геологическом разрезе выделяются два инженерно-геологических элемента (ИГЭ).

5. Нормативная глубина сезонного промерзания грунтов (СП РК 5.01-102-2013) в рассматриваемом районе для суглинков составила 79см. Максимальная глубина проникновения нулевой изотермы при обеспеченности 0,90 - 100см, при обеспеченности 0,98 - 150см (СП РК 2.04-01-2017, Приложение А, рис. А.2).

6. Грунты незасоленные, содержание легкорастворимых солей (сухой остаток) 0,23-0,41% (ГОСТ РК 25100-2011).

7. Коррозионная активность грунтов по отношению к углеродистой стали определялась лабораторными методами и на описываемом участке средняя - удельное электрическое сопротивление составляет 27,7-42,3Ом*м (ГОСТ 9.602-2016).

Коррозионная активность грунтов по отношению к свинцовой оболочке кабеля на описываемом участке низкая (pH=7,2-7,4). Коррозионная активность грунтов по отношению к алюминиевой оболочке кабеля по содержанию хлор-иона на описываемом участке высокая.

8. Степень агрессивного воздействия грунтов на бетонные и железобетонные конструкции по содержанию сульфатов для бетонов марки W4 - от слабоагрессивной до среднеагрессивной, для бетонов марки W6 - от неагрессивной до слабоагрессивной, для бетонов марки W8 - неагрессивная; на сульфатостойких цементах для всех марок бетонов - неагрессивная. По содержанию хлоридов для бетонов марки W4-6 - слабоагрессивная, для бетонов марки W8-14 - неагрессивная.

9. Сейсмичность района (СП РК 2.03-30-2017), оценивается в 9 баллов (ОСЗ-2475).

6.2. Проектные решения

6.2.1 Технологическая часть.

Технологические решения строительства водоснабжения села Каратобе Карасайского района Алматинской области выполнены в соответствии СП РК 3.01-101-2013 «Градостроительство. Планировка и застройка городских и сельских населенных пунктов (с изменениями и дополнениями по состоянию на 09.07.2021г.), СНиП РК 4.01-02-2009 «Водоснабжение. Наружные сети и сооружения» (с изменениями по состоянию на 13.06.2017г).

Существующее положение водоснабжения

Село Каратобе в административном отношении относится к сельскому округу Ельтай Карасайского района Алматинской области.

Основными объектами водоснабжения села Каратобе является население села и общественные здания потребляющее воду питьевого качества. Полив зеленых насаждений и поение скота принят из местных арыков. На территории села нет источников питьевой воды, поэтому в настоящем проекте учитывается объединённая централизованная хозяйственно-питьевая и противопожарная система водоснабжения. В настоящее время централизованная система водоснабжения в селе Каратобе отсутствует. На территории села нет источников питьевой воды, население пользуется водой из родников и колодцев.

Требования к качеству воды и надежности водоснабжения

Вода в точке подключения, необходимая для хозяйственно-питьевых и противопожарных нужд отвечает требованием ГОСТ 2874-82 «Вода питьевая. Гигиенические требования и контроль за качеством» и Санитарных правил «Санитарно-эпидемиологические требования к водоисточникам, местам водозабора для хозяйственно-питьевых целей, хозяйственно-питьевому водоснабжению и местам культурно-бытового водопользования и безопасности водных объектов» утвержден приказом Министра национальной экономики Республики Казахстан от 16 марта 2015 года № 209. Зарегистрирован в Министерстве юстиции Республики Казахстан 22 апреля 2015 года № 10774.

В соответствии с п.7.4 СНиП РК 4.01-02-2009 «Водоснабжение. Наружные сети и сооружения» (с изменениями по состоянию на 13.06.2017г.), централизованная системы водоснабжения село Каратобе, при численности населения менее 5 тыс.чел., относится ко III - й категории по степени обеспеченности подачи воды.

4.2. Нормы водопотребления и расчетные расходы воды

Согласно справке численность населения села Каратобе составляет 2106 жителей.

Удельное средне-суточное (за год) водопотребление на питьевое водоснабжение на одного жителя принято в соответствии **СНиП РК 4.01-02-2009** Водоснабжение. Наружные сети и сооружения таблица 5.1 - для застроек зданиями, оборудованными внутренним водопроводом и водоотведением с автономной системой горячего водоснабжения - 150л/сут (с перспективой 10%).

Расчетный (средний за год) суточный расход воды Q сут.m, м3/сут, на питьевые нужды в населенном пункте следует определять по формуле:

Q сут.m $= \sum q_{ж} N_{ж} / 1000,$

где qж - удельное водопотребление, принимаемое по Таблице 5.1;

Nж - расчетное число жителей в районах жилой застройки с различной степенью благоустройства.

Расчетные расходы воды в сутки наибольшего и наименьшего водопотребления Q сут.m, м3/сут, надлежит определять:

Q сут.max = Ксут.max Qсут.m

Q сут.min = Ксут.minQсут.m

Коэффициент суточной неравномерности водопотребления Ксут, учитывающий уклад жизни населения, режим работы предприятий, степень благоустройства зданий, изменения водопотребления по сезонам года и дням недели, надлежит принимать равным:

Ксут.max = 1,1-1,3
Ксут.min = 0,7-0,9
Расчетные часовые расходы воды qж, м3/ч, должны определяться по формулам:

Qч.max = Кч.maxQсут.max/24
Qч.min = Кч.minQсут.min/24
Коэффициент часовой неравномерности водопотребления Кч следует определять из выражений:

Кч.max = αmax βmax
Кч.min = αmin βmin
где α - коэффициент, учитывающий степень благоустройства зданий, режим работы предприятий и другие местные условия, принимаемый αmax = 1,2-1,4; αmin = 0,4 - 0,6;
β - коэффициент, учитывающий число жителей в населенном пункте, принимаемый в соответствии **СНиП РК 4.01-02-2009** Таблице 5.2.
Расчёт выполнен в соответствии с требованиями СНиП РК 4.01-02-2009 п.5.1.2.
Расход воды согласно численности населения приведены в нижеследующей таблице.

Таблица 2

Наименование потребителей	Ед. изм	Кол во	Сред сут норма (л/сут)	Ср.сут. расход воды (м3/сут)	Максимальные расходы							Годовые расходы тыс.м3.
					Коэффициенты				Расходы			
					Ксут	α	β	Кч	м3/сут	м3/час	л/сек	
1	2	3	4	5	6	7	8	9	10	11	12	13
Застройка зданиями, оборудованными внутренним водопроводом и водоотведением: с автономной системой горячего водоснабжения	чел	2106	150	315,90	1,2	1,3	1,67	2,18	379,10	34,47	9,58	115,30

Итого:	315,90		379,10	34,5	9,6	115,3
На нужды местной промышленности и неучтенные расходы 10%.	31,60		37,90	3,40	1,0	11,50
Всего:	347,50		416,99	37,9	10,53	126,80

Суточное максимальное расход - 416,99 м³/сут;
Расчетный часовой расход - 37,90 м³/час;
Расчетный секундный расход - 10,53 л/сек;
Годовое водопотребление - 126,80 тыс. м³/год.

Источник водоснабжения

Источником водоснабжения является существующие сети водопровода диаметром 150мм (материал трубы в точке подключения сталь) согласно технических условии за №19-318 от 04 августа 2023 года, выданной ГУ «Отдел жилищно-коммунального хозяйства, пассажирского транспорта, автомобильных дорог и жилищной инспекции Карасайского района». Давление в сети в точке подключения составляет 20м водного столба.

Наружные сети водоснабжения

Настоящий рабочий проект «Строительство системы водоснабжения в с.Каратобе Карасайского района Алматинской области» разработан на основании:

а) архитектурно-планировочное задание (АПЗ) на проектирование №KZ42VUA00951378 от 07.08.2023 года, выданное ГУ «Отдел строительства, архитектуры и градостроительства Карасайского района»;

б) задание на проектирование, утвержденное руководителем ГУ «Отдел жилищно-коммунального хозяйства, пассажирского транспорта, автомобильных дорог и жилищной инспекции Карасайского района» Алматинской области от 10.07.2023 года;

в) в соответствии с требованиям СНиП РК 4.01-02-2009 «Водоснабжение. Наружные сети и сооружения» (с изменениями по состоянию на 13.06.2017г);

г) в соответствии с требованиями СН РК 4.01-05-2002 «Инструкция по проектированию и монтажу сетей водоснабжения и канализации из пластмассовых труб»;

д) топографическая съемка выполненной ТОО «Alem Geo Inzhenering» в 2022 году;

е) отчет об инженерно-геологических изысканиях выполненной ТОО «Alem Geo Inzhenering» в 2022 году;

ж) технических условий на подключение к сетям водоснабжения за №19-318 от 04 августа 2023 года выданной ГУ "Отдел жилищно-коммунального хозяйства, пассажирского транспорта, автомобильных дорог и жилищной инспекции Карасайского района";

з) строительных норм и правил на проектирование.

Площадка строительства характеризуется следующими показателями:

- система координат - местная;
- система высот - местная;
- сейсмичность района (СП РК 2.03-30-2017), оценивается в 9 баллов (ОСЗ-2475);
- в пределах площадки изысканий подземные воды на исследуемую глубину 3,0м не вскрыты. Территория не подтапливается грунтовыми водами. Тип увлажнения территории - I.

В результате анализа частных значений показателей физико-механических свойств грунтов, определенных лабораторными и полевыми методами, с учетом данных о геологическом строении и литологических особенностях грунтов, в пределах изученной толщи грунтов до глубины 3,0м (сверху вниз) выделены два инженерно-геологических элемента (ИГЭ), описание которых приводится ниже:

- (ИГЭ-1) Насыпной грунт. Представлен суглинком с гравием и строительным мусором. Мощность 0,3-0,6м.

- (ИГЭ-2) Суглинок аллювиально-пролювиальный среднечетвертичного возраста (apQII), легкий, пылеватый, к концу интервала с включением гравия до 5%. Консистенция твердая. Мощность 2,4-2,7м. Тип грунтовых условий по просадочности - I.

Строительные группы грунтов приведены по ЭСН РК 8.04-01-2015:

- Насыпной грунт - 35-г
- Суглинок твердый - 35-в.

Нормативная глубина сезонного промерзания грунтов (СП РК 5.01-102-2013) в рассматриваемом районе для суглинков составила 79см. Максимальная глубина проникновения нулевой изотермы при обеспеченности 0,90 - 100см, при обеспеченности 0,98 - 150см (СП РК 2.04-01-2017, Приложение А, рис. А.2).

В соответствии с п.7.4 СНиП РК 4.01-02-2009, централизованная системы водоснабжения микрорайона, при численности населения менее 5 тыс.чел., относится ко III - й категории по степени обеспеченности подачи воды.

Проект наружных сетей водоснабжения выполнен согласно СНиП РК 4-01-02-2009. На основании технического задания на проектирование проектом предусматривается объединенная хозяйственно-питьевая и противопожарная система водоснабжения. Водопроводные сети запроектированы для подачи воды на хоз-питьевые и противопожарные нужды.

Наружные водопроводные сети приняты кольцевые низкого давления. Гидравлический расчет сети и подбор диаметра трубы определены с учетом обеспечения расчетного расхода воды на тушение пожара при максимальном расходе на питьевые нужды.

Режим водопотребления на хозяйственно-питьевые нужды, согласно СНиП РК 4.01.02-2009, принят круглосуточным.

Наружные сети водоснабжения запроектированы из полиэтиленовых напорных труб PE100 SDR17 диаметрами 160х9,5мм, 110х6,6мм, 63х3,8мм, "питьевая" по ГОСТ 18599-2001. Водопровод прокладывается с уклоном не менее 0.001 на глубине -2,10м, шириной по дну 0,8м., с учетом глубины проникновения нулевой температуры в грунт согласно п.11.42 СНиП РК 4-01-02-2009.

Согласно п.4.1 СНиПа РК 4.01-02-2009 проектом предусматривается подвод воды к границам участков жилых домов. Трубопроводы подключений абонентов к магистральным сетям водопровода (сервисные линии от водоразборного колодца (ВРК) до границ участков потребителей) прокладываются на глубине -2,10м, шириной по дну 0,8м. Сервисные линии водопровода запроектированы из полиэтиленовых напорных труб ПЭ63 SDR11 диаметром 25х2,3мм, "питьевая" по ГОСТ 18599-2001. Расположение водомерного колодца в плане для абонентов от 2 до 6 домовладения определяется при производстве работ с учетом условий абонента (в части застройки и элементов благоустройства) и размещения их за пределами улиц у ограждений. Подключения абонентов в плане показано условно до границ земельных участков. Для учета расхода подаваемой воды в водоразборных колодцах (ВРК) в местах отвода к потребителям устанавливается счетчик холодной воды DN 15, Q1,5м3/час с защитой от электромагнитного воздействия имеющий высокий метрологический класс с низким порогом чувствительности.

Разработка грунта в траншее ведется открытым способом. Приняты траншеи с откосами 1:0,5. До укладки трубопроводов грунты основания выровнять по проектным

отметкам. Основание под трубопроводы запроектировано из естественного выровненного местного грунта.

При обратной засыпке трубопроводов над верхом трубопровода выполняется защитный слой толщиной 300мм из мягкого местного грунта, не содержащего твердых включений (щебня, камней, кирпичей и т.д.). Засыпка траншеи трубопровода производится ручным не механизированным инструментом. Уплотнение грунта в пазухах между стенкой траншеи и трубой, а также всего защитного слоя проводится ручной механической трамбовкой до достижения коэффициента уплотнения 1,65 тс/м³. Уплотнение первого защитного слоя толщиной 10 см непосредственно над трубопроводом выполнить ручным инструментом. Механизированная засыпка производится бульдозером с последующим уплотнением.

На расстоянии 300 мм от верха трубы прокладывается лента сигнальная детекционная с медным проводником ЛСВ с логотипом "Внимание! Водопровод", позволяющая обеспечить трассировку подземных трубопроводов из полимерных материалов. Это позволит эксплуатационным и аварийным органам в кратчайшие сроки и точно определить местоположение трубопровода в предполагаемой точке аварий. Концы ленты заводятся в колодец.

В местах установки запорно-регулирующей арматуры для отключения и переключения участков сети водоснабжения, пожарных гидрантов и приборов учета воды проектом предусмотрены круглые водопроводные колодцы диаметром 1500мм. Водопроводные колодцы приняты круглые водопроводные по типовому проектному решению 901-09.11-84, альбом II из сборных железобетонных элементов по серии 3.900.1-14 выпуск 1, изготовленных по ГОСТ 8020-95 и таблиц водопроводных колодцев. Поверхность земли вокруг люков колодцев на 0,3м шире пазух планируется с уклоном 0,03 от колодца. Вокруг люков колодцев надлежит предусматривать бетонную отмостку шириной 1000мм, толщиной 100мм с уклоном 0,1 от люка. Колодцы на сетях водопровода необходимо устанавливать с уплотнением грунта в основании на глубину 0,3м. При этом произвести затирку швов и внутренних поверхностей цементно-песчаным раствором состава 1:2.

В колодцах, установленных на проезжей части крышка люка должно располагаться на одном уровне с поверхностью покрытия, на газонах люки колодцев возвышаются над поверхностью земли на 50мм.

Выполнить гидроизоляцию по внутренним поверхностям стен и днища колодцев ниже трубопровода. Перед засыпкой грунтом колодца со стороны обратной засыпки (бетонные поверхности колодцев, соприкасающиеся с грунтом) произвести обмазочную битумную боковую гидроизоляцию бетонных и железобетонных конструкций (стен и плит перекрытия) колодцев в несколько слоев общей толщиной 5мм.

Колодцы установлены с учетом размещения внутри пожарных гидрантов и фасонных частей. Фасонные части - стальные и чугунные.

Пересечение полиэтиленовыми трубами стен колодцев согласно СН РК 4.01-05-2002 выполнить в полиэтиленовой гильзе длиной 0,3м с заделкой зазора между гильзой и трубопроводом с герметизацией концов гильзы цементным раствором. В колодцах, устанавливаемых на водопроводной сети, трубы приняты стальные электросварные по ГОСТ 10704-91 с устройством перехода стали на полиэтилен посредством фланца (свободного и приварного) и полиэтиленовой втулки под фланец. Для защиты от коррозии стальные фасонные части в колодцах покрыть с антикоррозийной изоляцией усиленного типа (по ГОСТ 9.602-2016). Все стальные трубопроводы перед нанесением изоляции очистить от окалин и грязи.

Для удобства эксплуатации на участках водоснабжения предусмотрено устройство запорно-регулирующей арматуры в колодцах. Под задвижки, гидранты и вантузы предусматриваются бетонные столбики в колодцах. Крепление задвижек к столбикам

производится при помощи хомутов и анкерных болтов, согласно требовании СН РК 4.01-05-2002 и серии 4.900-9 выпуск 0-1.

Для разделения ремонтных участков, в водопроводных колодцах предусмотрена стальная запорная арматура (задвижки). Каждый ремонтный участок обеспечивает отключение не более 5 пожарных гидрантов.

В высоких переломных точках трубопроводов установлены вантузы диаметром 50мм. Вантузы предназначены для автоматического выпуска воздуха скапливающегося в повышенных точках труб, а также для автоматического впуска воздуха при образовании вакуума в трубопроводах при их опорожнении. Для опорожнения воды при ремонтно-профилактических работах, в пониженных точках каждого ремонтного участка, предусмотрены выпуски с вентилями. Отвод воды от выпусков производится в колодцы, с последующей откачкой в ближайший водосток, арык или канаву.

Основные технико-экономические показатели

Таблица 3

№ п/п	Наименование показателей	Ед.изм.	Кол-во
1	2	3	4
Водопровод хозяйственно-питьевая			
1	Труба полиэтиленовая для водоснабжения PE 100 SDR 17 размерами 160х9,5 мм по ГОСТ 18599-2001	м	3668,10
2	Труба полиэтиленовая для водоснабжения PE 100 SDR 17 размерами 110х6,6 мм по ГОСТ 18599-2001	м	5683,80
3	Труба полиэтиленовая для водоснабжения PE 100 SDR 17 размерами 63х3,8 мм по ГОСТ 18599-2001	м	186,80
4	Труба полиэтиленовая для водоснабжения PE 63 SDR 11 размерами 25х2,3 мм по ГОСТ 18599-2001	м	8527,00
5	Колодцы круглые из сборного железобетона Ø1500 мм	шт	150

Ситуационный план водоснабжения (схема трассы)

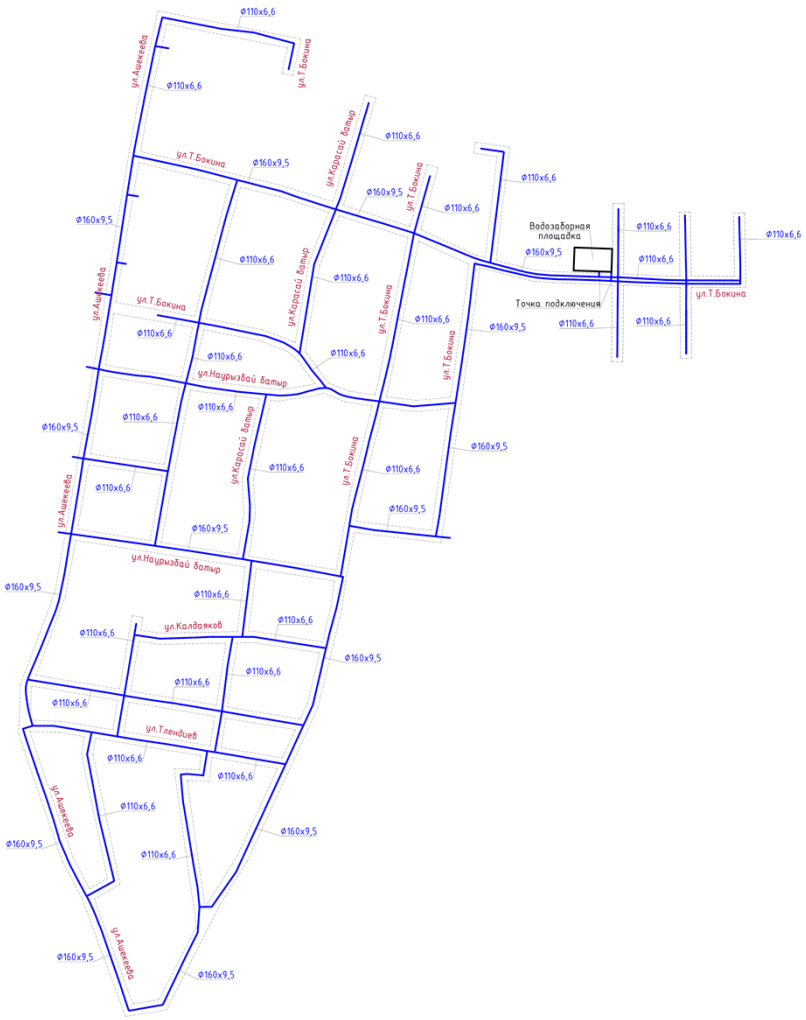

Дополнительные указания

Прокладку сетей водопровода необходимо выполнить после разбивки на местности площадки застройки.

Прокладка трубопровода выполнена с учетом рельефа, инженерно-геологических условий строительства и существующей застройки. В основу решения размещения трассы наружной сети трубопровода заложены требования технологической компоновки и соблюдения минимальных расстояний, регламентированных градостроительными нормами, требованиями СН и с учетом санитарных, экологических и противопожарных требований. При трассировке учитывалось наличие существующих коммуникаций, влияющих на размещение сетей в плане и на заглубление трубопровода.

На стесненных участках улиц водопроводные сети размещены под проезжей частью.

Наружные водопроводные сети приняты кольцевые низкого давления и при повреждении на каком либо участке сети не вызывает прекращение подачи воды в другие участки так как вода может поступать к ним в обход по другим линиям. Кольцевые сети запроектированы и рассчитаны таким образом, что в случае выключения одного из участков общая подача воды не снижается более чем на 30% расчетного максимального расхода.

Все работы по строительству сети трубопроводов на местах пересечений с существующими подземными коммуникациями выполнить только на основании письменного разрешения и согласования технических руководителей организаций-владельцев пересекаемых сооружений. В целях обеспечения сохранности инженерных сетей производство земляных работ вести по мере уточнения в натуре существующих коммуникаций и сооружений путем вскрытия их шурфованием в присутствии непосредственным надзором назначенных ими ответственных лиц. Отметки заложения существующих инженерных сетей в местах пересечений уточнить по месту. При пересечении трубопроводов с существующими инженерными сетями предусмотреть разработку грунта вручную с планировкой дна и откосов траншей по 2 метра в каждую сторону от места пересечения. При обнаружении неуказанных в проекте (не зарегистрированных в материалах изысканий) подземных коммуникаций подрядная организация обязана уведомить об этом Заказчика, всякие работы в этом месте следует немедленно прекратить до выявления характера обнаруженных коммуникаций и получения соответствующего разрешения на производство работ организации, эксплуатирующей эти коммуникации. При несоблюдении этого условия ТОО "Бірлестік" не несет ответственности за повреждение неучтенных инженерных сетей. В случае обнаружения в основании грунтов, отличающихся от принятых в проекте, следует поставить в известность авторов проекта для принятия соответствующих решений.

При производстве работ по укладке, испытанию и приемке сети следует руководствоваться требованиями:

- данного рабочего проекта;
- СН РК 1.03-00-2011 «Строительное производство. Организация строительства предприятий, зданий и сооружений»;
- СН РК 4.01-03-2013 «Наружные сети и сооружения водоснабжения и водоотведения»;
- СН РК 5.01-01-2013 «Земляные сооружения, основания и фундаменты»;
- СП РК 5.01-101-2013 «Земляные сооружения, основания и фундаменты»;
- СН РК 1.03-05-2011 «Охрана труда и техника безопасности в строительстве»;
- СП РК 1.03-106-2012 «Охрана труда и техника безопасности в строительстве»;
- СН РК 4.01-05-2002 «Инструкция по применению и монтажу сетей водоснабжения и канализации из пластмассовых труб» и принятыми в рабочем проекте типовыми решениями.

Изготовление и монтаж трубопроводов, контроль сварных соединений, испытание и приёмку в эксплуатацию смонтированных трубопроводов следует осуществлять в соответствии с СН РК 4.01-03-2013.

При выполнении строительно-монтажных работ промежуточной приёмке, оформленной актами освидетельствования скрытых работ по форме, приведённой в СН РК 1.03-00-2011 (Приложение Г), подлежат:

- подготовка основания под трубопроводы, футляры и колодцы;
- устройство опор под запорную арматуру;
- устройство колодцев;
- работы по очистке и дезинфекции трубопроводов;
- герметизация мест проходов трубопроводов через стенки колодцев;
- засыпка трубопроводов с уплотнением.

После завершения строительно-монтажных работ следует произвести гидравлическое испытание и промывку трубопроводов с хлорированием.

Трубопроводы сетей водоснабжения испытывают на прочность и плотность (герметичность) гидравлическим способом дважды:

- предварительное испытательное (избыточное) гидравлическое давление при испытании на прочность, выполняемое до засыпки траншеи и установки арматуры

(гидрантов, предохранительных клапанов, вантузов), должно быть равно расчетному рабочему давлению, умноженному на коэффициент 1,5;

- окончательное испытательное гидравлическое давление при испытаниях на плотность, выполняемых после засыпки траншеи и завершения всех работ на данном участке трубопровода должно быть равно расчетному рабочему давлению, умноженному на коэффициент 1,3.

При испытании трубопроводов водоснабжения и сдаче их в эксплуатацию должны составляться:

- акты на скрытые работы (по основанию, опорам и строительным конструкциям на трубопроводах и т.д.);
- акты наружного осмотра трубопроводов и элементов (узлов, колодцев и т.д.);
- акты испытаний на прочность и плотность трубопроводов;
- акты на промывку и дезинфекцию водопровода;
- установление соответствия выполненных работ по проекту;
- акты входного контроля качества труб и соединительных деталей.

Кроме приемки скрытых работ и проверки актов испытания трубопроводов на плотность и наружного осмотра, приемка безнапорных трубопроводов должно сопровождаться проверкой прямолинейности, а также инструментальной проверкой лотков в колодцах.

Переходы

Согласно выполненной топографической съемки села Каратобе имеется дороги с асфальтовым и гравийным покрытием.

Устройство перехода под дорогу с гравийным покрытием водопроводные сети проложены без футляра. Переходы выполнены открытым способом.

Обратную засыпку траншеи осуществить несжимаемым грунтом (песчано-гравийной смесью) на всю глубину траншей, после окончания работ восстановить существующий тип покрытия. Переход через арыки осуществить открытым способом, по окончании укладки трубопроводов арычную сеть восстановить.

Прокладка водопровода под автодорогу с асфальтовым покрытием осуществляется методом продавливания в футляре диаметрами 426х5,0мм, 377х5,0мм, 273х5,0мм из стальных электросварных прямошовных труб (с антикоррозийной изоляцией усиленного типа по ГОСТ 9.602-2016) по ГОСТ 10704-91. Концы футляра заделываются бетоном.

Работы по устройству перехода методом продавливания, необходимо вести в соответствии проекта производства работ.

Прокладка инженерных коммуникаций горизонтальным направленным бурением, как правило, осуществляется в три этапа:

1. Направленное бурение пилотной скважины по заданной проектом трассе;
2. Однократное или последовательно-многоразовое расширение скважины до образования бурового канала, позволяющего протягивать трубопровод проектного диаметра, при необходимости калибровка бурового канала;
3. Протягивание коммуникационного трубопровода (защитного футляра) через буровой канал, по направлению от точки выхода бура на поверхность к буровой установке.

Мероприятия по устройству работ методом продавливания

В проекте предусмотрена прокладка водопровода бестраншейным способом методом продавливания в связи с тем, что проектируемый водопровод проходит по участку асфальтированной дороги улиц, которые находится на гарантии.

Суть метода продавливания стальных футляров состоит в том, что стальной металлический футляр вдавливается в грунт к открытым концом с помощью

гидравлических домкратов. Для того, что бы уменьшить трение футляра в грунте, конец трубы оснащен ножом. В процессе продавливание грунт переходит в трубу, а затем его вручную разрабатывают и выводят из забоя.

1 этап. Разработка укрепленного котлована шириной не менее 2,0 метра в чистоте, длинной не менее 4 метра. Глубина котлована должна быть на 0,5 метра ниже лотка рабочей трубы.

2 этап. Заливка упорной железобетонной стенки, которая служит упором для гидравлических домкратов.

3 этап. Монтаж силового оборудования в котловане. Гидравлический агрегат может состоять из одного, двух, трех или четырех гидроцилиндров, смонтированных на общей раме, в зависимости от сложности работ. Домкраты развивают усилие от 100 до 500 тонн.

4 этап. Циклическое вдавливание трубы. Оно происходит посредством переключения домкратов на прямой и обратный ход. Стальной футляр подается в котлован отрезками длиной от 1м (в зависимости от длина котлована) и сваривается с уже проложенной трубой. Скорость проходки 4-5 м. в день.

5 этап. Ручная разработка грунта внутри футляра, погрузка его на тележки и вывод из забоя на поверхность земли в отвал или на самосвал. Разработка грунта осуществляется поэтапно, по мере продавливания футляра в грунт.

Основные элементы установки для продавливания.

Устройство продавливания футляров состоит из:

• силового агрегата на раме, который включает в себя от 1 до 4 гидроцилиндров;
• пульта управления;
• нажимной плиты, направляющих секций;
• гидравлического привода с дизельным двигателем;
• башмака упорного;
• комплекта шлангов высокого давления;
• крана СПК.

Расход воды на пожаротушение

Согласно приложению 3 технического регламента «Общие требования к пожарной безопасности» Приказ Министра по чрезвычайным ситуациям Республики Казахстан от 17 августа 2021 года № 405. Расчетное количество одновременных пожаров и расход воды из магистральных и кольцевых линий водопроводной сети на наружное пожаротушение в населенном пункте числом жителей свыше 1 до 5 тысяч человек на застройках зданиями высотой три этажа и выше независимо от степени их огнестойкости, расход воды на наружное пожаротушение в населенном пункте на один пожар принимаем 10 л/с.

Расчетное количество одновременных пожаров 1.

Продолжительность тушения пожара принята согласно п.59 «Общих требований к пожарной безопасности» - 3 часа.

Наружное пожаротушение предусмотрено от проектируемых пожарных гидрантов, устанавливаемых в колодцах на магистральной водопроводной сети. Место расположения подземных пожарных гидрантов указывается на ближайших зданиях, на видном месте на высоте 2-2,5м от земли специальным пожарным указателем с флуоресцентным или светоотражающим покрытием по ГОСТ 12.4.026-2015 "Цвета сигнальные, знаки безопасности и разметка сигнальная" с нанесением буквенным индексом ПГ и цифровыми значениями расстояния в метрах от указателя до гидранта и внутреннего диаметра трубопровода в миллиметрах. Под пожарные гидранты предусмотрены бетонные столбики в колодцах.

Пожарные гидранты приняты по ГОСТ 8220-85. Пожарные гидранты должны иметь сертификаты соответствия Технического регламента Евразийского экономического союза

"О требованиях к средствам обеспечения пожарной безопасности и пожаротушения" (ТР ЕАЭС 043/2017).

Расстояние между гидрантами определяется расчетом, учитывающим суммарный расход воды на пожаротушение и пропускную способность устанавливаемого типа гидрантов, но не должно превышать 200 м.

Расстановка пожарных гидрантов на водопроводной сети должна обеспечивать пожаротушение любого обслуживаемого данной сетью здания, сооружения или его части не менее чем от двух гидрантов при расходе воды на наружное пожаротушение 15 л/с и более и от одного - при расходе воды менее 15 л/с.

Согласно СНиП 4.01-02-2009 п.5.3.1 и в соответствии с п.73 - 90 Технического регламента «Общие требования к пожарной безопасности» минимальный свободный напор в сети водопровода населенного пункта при максимальном хозяйственно-питьевом водопотреблении на вводе в здание над поверхностью земли принимается при одноэтажной застройке не менее 10м.

Поэтому в диктующей точке (наиболее удаленной и наивысше расположенной) принимаем потребный напор не менее 10м.

Для отдельных многоэтажных зданий или их группы, расположенных в районах с меньшей этажностью застройки или на повышенных местах, допускается предусматривать местные насосные установки для повышения напора.

Противопожарный водопровод принято низкого давления. Максимальный свободный напор в сети объединенного водопровода не более 60 м.

Мероприятия по обеспечению сейсмостойкости строительных конструкций

Для усиления конструкций колодцев (в целях исключения смещения колец) проектом предусмотрены антисейсмические мероприятия по типовому проекту 901-09-11.84 выпуск VI.88 дополнительные мероприятия для строительства в сейсмических районах (7-9 баллов): в колодцах предусмотрена установка дополнительных соединительных элементов в стыках между сборными железобетонными изделиями устанавливаются Н - образные элементы от 8 до 16 штук на каждый стык, а между кольцом и плитой покрытия - h - образные элементы по 4 штук на каждый стык.

Соединительные элементы и стремянки в колодцах защищаются от коррозии окраской двумя слоями ПФ-115 по одному слою грунтовки ГФ-021. Все сварные соединения производить в соответствии с требованиями ГОСТ 10922-2012, ГОСТ 14098-2014 и СП РК 5.03-107-2012. Сварка элементов производится электродами Э42, d=4мм по ГОСТ 9466-75.

6.3 Инженерно-технические мероприятия по предупреждению чрезвычайных и взрывопожароопасных ситуаций.

Противопожарные мероприятия предусмотрены в соответствии с требованиями СН РК 4.01.03-2011 «Водоотведение. Наружные сети и сооружения» и техническим регламентом «Общие требования к пожарной безопасности», утвержденного постановлением Правительства РК от 16 января 2009 №14.

Все оборудование, которое может оказаться под напряжением в результате нарушения целости изоляции подвергается заземлению и занулению.

Сопротивление заземляющего устройства принимается в соответствии с ПУЭ РК.

Все электромонтажные работы выполнить в соответствии с требованиями действующих ПУЭ РК, СНиП РК 4.04-10-2002.

Охрана труда и техника безопасности.

К обслуживанию водопроводных сетей согласно проекту допускаются лица не моложе 18 лет, прошедшие медицинский осмотр, не имеющие противопоказаний,

прошедшие инструктаж и обучение безопасным методам работы, прошедшим проверку в квалификационной комиссии на право допуска к самостоятельной работе.

При строительстве водопроводных сетей и сооружений объектов запрещается:

1) передвижение людей в пределах площадки строительно-монтажных работ;

2) установка и движение строительных механизмов и автотранспорта в пределах призмы обрушения котлована;

3) разработка и перемещение грунта бульдозерами при движении на подъѐм или под уклон с углом наклона более указанного в паспорте машины;

4) ходить по уложенной арматуре, разрешается только по специальным мостикам шириной не менее 0,6 м;

5) очистку сборных железобетонных элементов от грязи, наледи и прочего, следует производить на земле до их подъѐма;

6) пребывание людей на конструкциях во время их подъѐма, перемещения и установки.

Более подробный перечень требований по технике безопасности, которым следует руководствоваться при производстве всего комплекса ремонтных и строительно-монтажных работ, приведѐн в СНиП РК 1.03-05-2001.

Мероприятия по предупреждению чрезвычайных ситуаций.

Мероприятия по предупреждению чрезвычайных ситуаций и по взрыво- и пожаробезопасности разработаны в соответствии с нормами и правилами в области гражданской обороны, защиты населения и территорий от чрезвычайных ситуаций природного и техногенного характера, обеспечения комплексной безопасности и антитеррористической защищенности, на основании законов Республики Казахстан

«О гражданской обороне» от 7 мая 1997 года № 100-1 (с изменениями, внесенными в соответствии с законом РК от 09.12.1998 года № 307-1; от 12.03.1999 г. № 347-1).

Проект разработан в соответствии с требованиями СНиП РК 2.02-05-2009 «Пожарная безопасность зданий и сооружений».

Для обеспечения безопасной эвакуации людей из здания проектом предусмотрены следующие мероприятия:

- ширина коридоров, проходов, дверей принята в соответствии с требованиями строительных норм и правил;
- принято нормативное освещение на путях эвакуации;
- двери на путях эвакуации открываются по направлению выхода из здания.

Деревянные и металлические конструкции покрываются огнезащитным покрытием.

Строительные конструкции здания и их отделка на путях эвакуации предусмотрена из слабогорючих трудновоспламеняемых, с умеренной дымообразующей способностью материалов.

6.4 Охрана окружающей среды.

Нормируемые выбросы загрязняющих веществ в атмосферный воздух на период проведения строительных работ составят:

Таблица 4

Код загр. веще-ства	Наименование вещества	Выброс вещества г/с	Выброс вещества, т/год
1	2	7	8

0123	Железо (II, III) оксиды /в пересчете на железо/ (277)	0.023186	0.0155286
0143	Марганец и его соединения /в пересчете на марганца (IV) оксид/ (332)	0.0006446	0.0017964
0301	Азота (IV) диоксид (4)	0.029302	0.0417248
0304	Азот (II) оксид (6)	0.0047607	0.0067803
0328	Углерод (593)	0.001755	0.00365
0330	Сера диоксид (526)	0.0028676	0.006576
0337	Углерод оксид (594)	0.03204195	0.03900537
0616	Диметилбензол (смесь о-, м-, п-изомеров) (203)	0.00603	0.01419
0621	Метилбензол (353)	0.00556	0.004
0703	Бенз/а/пирен (54)	0.0000000325	0.000000066
0827	Хлорэтилен (656)	0.00000604	0.00001186
1325	Формальдегид (619)	0.000375	0.00072
1411	Циклогексанон (664)	0.00556	0.004
2752	Уайт-спирит (1316*)	0.00556	0.01237
2754	Углеводороды предельные С12-19 /в пересчете на С/ (592)	0.2478888	0.104
2902	Взвешенные вещества	0.003333	0.007032
2908	Пыль неорганическая: 70-20% двуокиси кремния (шамот, цемент, пыль цементного производства - глина, глинистый сланец, доменный шлак, песок, клинкер, зола, кремнезем, зола углей казахстанских месторождений) (503)	0.239434	1.39016
	В С Е Г О:	0.6083047225	1.651545396

Так как максимальные приземные концентрации по всем ингредиентам при производстве строительных работ не создадут превышения ПДК для населенных мест, данные параметры выбросов от стационарных источников предлагается принять в качестве предельно допустимых. Для передвижных источников согласно требований п. 6 статьи 28 Экологического кодекса РК нормативы предельно допустимых выбросов не устанавливались. Планирование и реализация каких-либо мероприятий по снижению выбросов не требуется.

Согласно Санитарным правилам «Санитарно-эпидемиологические требования по установлению санитарно-защитной зоны производственных объектов», утвержденным приказом Министра национальной экономики Республики Казахстан от 20 марта 2015 года № 237 для строительных работ санитарно-защитная зона не устанавливается. Строительные работы носят временный характер. При соблюдении проектных требований превышение нормативных показателей по опасным факторам на границе населенных пунктов не ожидается. Согласно п. 1-1 ст. 40 Кодекса Республики Казахстан от 9 января 2007 года № 212-III «Экологический кодекс Республики Казахстан» (с изменениями и дополнениями по состоянию на 11.04.2019 г.) виды деятельности, не относящиеся к классам опасности согласно санитарной классификации производственных объектов, классифицируются как объекты IV категории.

Воздействие на водные ресурсы.

Период строительства.

Проектом предусмотрено использование воды для технических и хозяйственно-питьевых нужд в период строительства. На период строительства вода используется привозная.

На технические нужды вода используется в объеме 366,37677 м3. Для нужд строителей будут устанавливаться биотуалеты.

Отходы производства и потребления. Объем образования отходов при строительстве в таблице.

Объем образования и утилизация отходов производства и потребления:

Таблица 5

Наименование и код отходов	Образование, т/год	Размещение, т/год	Передача сторонним
1	2	3	4
период строительства			
Всего	0,580498		0,580498
в т.ч. отходов	0,024498		0,024498
отходов потребления	0.556		0.556
Опасные отходы			
Абсорбенты, фильтровальные материалы (включая масляные фильтры иначе не определенные), ткани для вытирания, защитная одежда, загрязненные	0,005601		0,005601
Отходы красок и лаков (080111*)	0,00336		0,00336
Неопасные отходы			
Смешанные коммунальные отходы (200301)	0,556		0.556
Отходы сварки	0,01551		0,01551

Оценка воздействия на земельные ресурсы

При строительстве и эксплуатации объекта происходят изменения рельефа площадки строительства и прилегающей территории.

Изменения состояния и свойств грунтов происходит в результате передачи нагрузок от зданий и сооружений, загрязнения грунтов различными веществами от выбросов.

Размер зоны загрязнения от выбросов проектируемого объекта в атмосферу определен на основе расчетов приземных концентраций загрязняющих веществ в воздухе рассматриваемой территории от выбросов в соответствующем разделе ОВОС.

Экзогенные геологические процессы (карст, оползни, суффозия и др.) по данным изысканий при строительстве и эксплуатации объекта не прогнозируются.

Помимо локальных нарушений, в процессе строительства объекта неизбежно площадное воздействие на почвенный покров территорий, прилегающих к месту строительства. Основными факторами площадного воздействия на почвенный покров являются пыление. При пылении происходит угнетение растительного покрова, а на поверхности почвы образуется слабопроницаемая для осадков корка, формирование которой может привести к изменению влагонакопления в почвах и, соответственно, их трансформации. Это выражается в увеличении поверхностного стока и, как следствие,

возникает тенденция к образованию отакыренных участков и вторичных солонцов. Так же потенциальными источниками загрязнения почвы за пределами строительной площадки будут являться выхлопные газы авто- и специальной техники. В силу временного характера, периодичности их действия, сравнительно низкой интенсивности пыления и выбросов, а так же благоприятных для рассеивания метеоклиматических условий, воздействие на почвенный покров этого фактора будет крайне незначительным.

Физические воздействия. Основным типом физического воздействия на окружающую среду в период строительства будет являться шумовое воздействие. При проведении строительных работ используется строительная техника, шум от которой может достигать до 100 дБА. Шум от стройплощадки зависит от характера выполняемых работ и расстояния до жилой застройки. Затухание звука от стройплощадки составляет около 4 дБа при удвоении расстояния. На расстоянии 30м шум колеблется в пределах от 63 до 85 дБА.

Для уменьшения уровней акустического воздействия от подобных источников применяют несколько основных методов снижения шума:

- использование современной техники с низкими акустическими характеристиками (минус состоит в том, что при таких видах работ, как, сверление и резание материалов шум возникает уже не от оборудования, а от его контакта с объектами строительства);
- использование акустических экранов по периметру строительной площадки;
- применение шумозащитных капотов и кожухов на стационарные строительные установки (достигается эффект только для стационарных установок).

Шум, образующийся в ходе строительных работ, носит временный и локальный характер. Уровень шума будет ниже уровня, рекомендованного в нормативных документах.

Таким образом в результате анализа возможного влияния производственной деятельности на экологическую обстановку региона можно сделать вывод о том, что влияние хозяйственной деятельности на ресурсно-экологическую ситуацию в регионе незначительно и практически не окажет влияния на окружающую природную среду

Вывод

Настоящий раздел «Оценка воздействии на окружающую среду» разработан в соответствии с требованиями «Инструкции по проведению оценки воздействия намечаемой хозяйственной деятельности на окружающую среду при разработке предплановой, плановой, предпроектной и проектной документации», утвержденной приказом Министра охраны окружающей среды Республики Казахстан от 28 июня 2007 года №204-П и «Методики определения нормативов эмиссии в окружающую среду», утвержденной приказом Министра охраны окружающей среды Республики Казахстан от 16 апреля 2012 года № 110-Ѳ.

Санитарно-эпидемиологический раздел

В данном разделе предусмотрены мероприятия, соответствующие санитарным правилам «Санитарно-эпидемиологические требования к условиям труда и бытового обслуживания при строительстве, реконструкции, ремонте и вводе, эксплуатации объектов строительства», утвержденных приказом Министра национальной экономики Республики Казахстан от 28 февраля 2015 года № 177.

Согласно п.п. 123,124,125,126,127,129 Санитарных правил № 177 от 28 февраля 2015 года на строительной площадке установлены передвижные санитарно-бытовые помещения.

Согласно п.п. 12-18 Санитарных правил от 28.02.2015 г. № 177 проектом предусматривается использование питьевой воды расфасованной в емкости (бутилированной) промышленного изготовления, соответствующей требованиям, предъявляемым к питьевой воде, расфасованной в емкости. Хранение емкостей с питьевой водой предусматривается в специально отведенном участке помещения пункта питания в передвижных санитарно-бытовых помещениях контейнерного типа.

При использовании кулеров (диспенсеров) для воды, они очищаются согласно инструкции изготовителя.

Машинисты землеройных и дорожных механизмов, крановщики обеспечиваются индивидуальными флягами (емкостями) для питьевой воды.

Доставка воды, используемой для хозяйственно-бытовых нужд, предусматривается ежедневно в промаркированных плотно закрывающихся емкостях (флягах), предназначенных для контакта с пищевой продукцией, питьевой водой, исключающих вторичное загрязнение воды, в оборудованных изотермических цистернах, специально предназначенных для этих целей, транспортным средством, предназначенным для перевозки питьевой воды. Дополнительно на площадке строительства предусматривается установка емкости для хранения запаса воды, объемом 1000л.

На территории строительной площадки Генеральным Подрядчиком должны быть предусмотрены

- комплекс мероприятий по устройству санитарно-бытовых помещений для рабочих согласно п.п. 128,130-135,137-139 Санитарных правил. Стирка спецодежды должна быть обеспечена прачечными согласно заключенного договора.

- деаратизационные и дезинсекционные мероприятия санитарно-бытовых помещений и территории стройплощадки согласно требованиям пункта 140 Санитарных правил от 28.02.2015 г. № 177.

- предусмотрено применение средств индивидуальной защиты рабочих на каждом этапе строительства и эксплуатации согласно требованиям пунктов 2,27,47,63,68,73,76,94,95,104 108-110, 134-136 Санитарных правил от 28.02.2015 г. № 177, пункта 149 Санитарных правил от 28.02.2015 г. № 174.

- в соответствии с пунктом 139 Санитарных правил от 28.02.2015 г. №177 предусмотрено наличие аптечки для оказания первой помощи в санитарно-бытовых помещениях строительных площадок, укомплектованные в соответствии Приказом Министра здравоохранения и социального развития Республики Казахстан от 22 мая 2015 года № 380 «Об утверждении состава аптечки для оказания первой помощи».

- предусмотрены биотуалеты с требованиями по их содержанию согласно пунктам 19,20,124 Санитарных правил от 28.02.2015 г. № 177.

- В передвижных санитарно-бытовых помещениях предусмотрены помещения для рабочих. Допустимые уровни микроклимата в них предусматриваются в соответствии с Гигиеническими нормативами к физическим факторам, оказывающим воздействие на человека, утвержденных приказом Министра национальной экономики Республики Казахстан от 28 февраля 2015 года № 169.

Допустимые уровни шума, инфракрасного излучения на рабочих местах должны регулироваться в соответствии с Гигиеническими нормативами к физическим факторам, оказывающим воздействие на человека, утвержденных приказом Министра национальной экономики Республики Казахстан от 28 февраля 2015 года № 169.

Согласно п. 141 Санитарных правил предусмотрена организация питания рабочих на стройплощадке: работающие на объекте строительства должны быть обеспечены горячим питанием в соответствии с требованиями Санитарных правил «Санитарно-эпидемиологические требования к объектам общественного питания», утвержденных приказом Министра здравоохранения Республики Казахстан от 23 апреля 2018 года № 186: посредством кейтерингового (выездного) обслуживания стационарным объектом общественного питания данного населенного пункта, соответствующего требованиям нормативных правовых актов в сфере санитарно-эпидемиологического благополучия населения, имеющего санитарно-эпидемиологическое заключение о соответствии объекта питания, согласно договору: с доставкой «горячих обедов» в течение не более одного часа после упаковывания, с приемом пищи в пунктах питания передвижных санитарно-бытовых помещений контейнерного типа строительных площадок, оборудованных технологическим

оборудованием (плитой) для подогрева пищи, холодильным оборудованием, умывальником для мытья рук и средствами для мытья, вытирания рук.

Перед началом проведения строительных работ на пункты питания стройплощадок объекта строительства предусматривается получение санитарно-эпидемиологического заключения о их соответствии требованиям нормативных правовых актов в сфере санитарно-эпидемиологического благополучия населения

На площадке строительства необходимо выполнить размещение площадки с твердым покрытием с установкой закрываемых мусоросборников для очистки, сбора и удаления хозяйственно-бытового мусора.

На строительных площадках не образуются отходы, содержащие токсические вещества. Вывоз мусора предусматривается автотранспортным средством в специальные места складирования ТБО. Сжигание мусора на строительной площадке запрещается. Емкости для хранения и места складирования, разлива, раздачи горюче-смазочных материалов и битума оборудуются специальными приспособлениями, и выполняются мероприятия для защиты почвы от загрязнения.

Условия сохранения окружающей природной среды.

- Стволы деревьев, находящиеся в зоне действия строительных машин, механизмов и автотранспорта, на период работы защитить щитами. Не допускается засыпка грунтом корневых шеек и стволов растущих деревьев и кустарников.
- Мусор при очистке помещений спускать с этажей только по закрытым лоткам с бункерами - наполнителями.
- Сжигать мусор на строительной площадке запрещается.
- Разогрев битума производится только в специальных установках, работающих на жидком топливе исключающих выброс твердых веществ в атмосферу.
- Не допускать работу строительных машин и автотранспорта с двигателями внутреннего сгорания превышающей нормативную дозу выброса газов в атмосферу.
- Во избежание выноса грязи на прилегающие улицы, внутриплощадочные проезды выполнять с покрытием в гравийно-песчаном варианте и содержать весь период строительства в исправном состоянии.

6.5 Организация строительства

Расчет продолжительности строительства

Определение срока продолжительности строительства выполнено в соответствии с требованиями и нормативными данными.

Общая протяженность водопроводных сетей составляет - 9,53 км, из них:

Нормативная продолжительность строительства сетей газоснабжения определена согласно СП РК 1.03-102-2014 «Продолжительность строительства и задел в строительстве предприятий зданий и сооружений, часть II», раздел Б.5.2 «Коммунальное хозяйство», таблица Б.5.2.1, пункт 30.

В соответствии с п.4.5 Общих положений используется метод экстраполяции, учитывая имеющуюся в нормах максимальную протяженность строительства распределительных водопроводных сетей из полиэтиленовых труб в одну нитку диаметром до 600 мм, протяженностью 10 км со сроком 3,5 месяца.

$$T_H = T_M \sqrt[3]{\frac{П_H}{П_M}},$$

= Тн1= 3,5 * √9,53 / 10 = 3 мес

Общая продолжительность строительства принята 3,0 месяцев.

Все остальные работы введутся параллельно.

Нормы задела в строительстве по месяцам, % сметной стоимости (с нарастающим итогом) приняты:

Таблица 6

Продолжительность строительства	Нормы задела в строительстве по месяцам, % сметной стоимости (с нарастающим итогом)		
3 месяцев	1	2	3
Заделы в %	30	30	40
Объем инвестиций процентов в год	2024г - 100%		
Реализация проекта	2024 год 3-квартал (авг)		

6.6 Сметная документация

Сметная документация разработана в соответствии с «Нормативным документом по определению сметной стоимости строительства в Республике Казахстан», утвержденным приказом КДСиЖКХ МИИР РК от 14.11.2017 г. №249-нқ, на основании государственных сметных нормативов, задания на проектирования и принятых проектных решений.

Сметная стоимость строительства подлежит утверждению заказчиком в установленном законодательством порядке, для строительства объектов за счет бюджетных средств и иных форм государственных инвестиций в соответствии с «Правилами утверждения проектов (технико-экономических обоснований и проектно-сметной документации)», утвержденными приказом МНЭ РК от 02.04.2015 г. № 304, и является основанием для определения лимита средств заказчика (инвестора) на реализацию объектов строительства в соответствии с пунктом 14 «Нормативного документа по определению сметной стоимости строительства в Республике Казахстан».

Сметная документация составлена ресурсным методом с использованием программного комплекса АВС-4 (редакция 2023.2) по выпуску сметной документации в текущих ценах 2023 года.

При составлении смет использованы:

1) ССЦ РК 8.04-08-2022 «Сборники сметных цен в текущем уровне на строительные материалы, изделия и конструкции» 2023 год (20 сборников);

2) ССЦ РК 8.04-09-2022 «Сборник сметных цен в текущем уровне на инженерное оборудование объектов строительства» 2023 год;

3) СЦПГ РК 8.04-12-2022 «Сборник сметных цен в текущем уровне на перевозки грузов для строительства» Отдел 1 Автомобильные перевозки 2023 год;

4) СЦЭМ РК 8.04-11-2022 «Сборник сметных цен в текущем уровне на эксплуатацию строительных машин и механизмов» 2023 год;

5) СЦЗТ РК 8.04-13-2022 «Сборник сметных цен на затраты труда в строительстве»;

6) «Сборники элементных сметных норм расхода ресурсов на строительные, ремонтно-строительные работы и монтаж оборудования (ЭСН РК 8.04-01-2022, ЭСН РК 8.05-01-2022, ЭСН РК 8.04-02-2022) Изменения и дополнения Выпуск 28»

7) УСН РК 8.02-03-2021 «Сборник укрупненных показателей стоимости строительства зданий и сооружений. Объекты непроизводственного назначения» (14 сборников)

В сметной стоимости строительства учтены дополнительные затраты:

- накладные расходы, определенные в соответствии с «Нормативным документом по определению величины накладных расходов и сметной прибыли в строительстве» (приложение 2 к приказу от 14 ноября 2017 года № 249-нқ);

- сметная прибыль в размере 5 % от суммы прямых затрат и накладных расходов;

- средства на непредвиденные работы и затраты в размере 2% от стоимости строительно-монтажных работ по главам 1-9 сметного расчета стоимости строительства (п. 85, приложение 1 к приказу от 14 ноября 2017 года №249-нк);

Сметная стоимость строительства определена в ценах 2024 г.

Налог на добавленную стоимость (НДС) принят в размере, устанавливаемом законодательством Республики Казахстан на период, соответствующий периоду строительства, от сметной стоимости строительства.

7. РЕЗУЛЬТАТЫ ЭКСПЕРТИЗЫ

7.1 Оценка принятых проектных решений

В соответствии с Правилами определения общего порядка отнесения зданий и сооружений к технически и (или) технологический сложным объектам, утвержденным приказом Министерства национальной экономики Республики Казахстан от 28.02.2015 года №165, а также Приказа МНЭ РК №335 от 28.07.2016 года «О внесении изменений в приказ Министерства национальной экономики РК №165 от 28.02.2015 года разработчиком проекта установлен II уровень ответственности (технический несложный).

В целом проект разработан в необходимом объеме, в соответствии с заданием на проектирование, иными исходными данными, техническими условиями и требованиями.

Проектные решения с учетом внесенных изменений по разделу 7.2. соответствуют нормативным требованиям по санитарной, экологической, пожарной безопасности, функциональному назначению объекта.

7.2 Дополнения и изменения, внесенные в рабочий проект в процессе экспертизы:

В процессе рассмотрения по замечаниям и предложениям ТОО «Kaz Expertise» в рабочий проект **«Строительство системы водоснабжения в с.Каратобе, Карасайского района, Алматинской области »** были внесены следующие изменения и дополнения:

Раздел ""Водоснабжение и канализация "

1. Пояснительная часть дополнено в полной мере проектные решения.

2.. Представлено расчеты расхода воды и гидравлический расчет сетей.

3. На плане указано точки подключении НВК, привязки на проектируемых сетей и колодцев согласно ГОСТ 21.704—2011.

4. Расстановка пожарных гидрантов на водопроводной сети обустроено пожаротушение любого обслуживаемого данной сетью здания. Водопроводные сети закольцованные. Предусмотрено указатели пожарного гидранта. Технический регламент «Общие требования к пожарной безопасности» п.85,86,360.

5. На продольный профиль указано футляры на трубопроводах с указанием диаметров, длин, привязок их к оси дорог и уровень грунтовых вод. ГОСТ 21.704—2011 п.5.2.3.

6. Указано основание под трубопроводы согласно СНиП РК 4.01-02-2009 п.18.63. таблица 18.3, . СН РК 4.01-03-2011 п.7.3.2. Предоставлено разрез траншей.

7. На деталировке проставлено размеры фасонных частей и определено размер колодца. СН РК 4.01-03-2011 п .11.62.

8. Спецификация оборудования, изделии и материалов откорректировано согласно выданной замечании. Водоотведение.

Раздел «»Сметная документация «

1. Представлена пояснительная записка к сметной документации
2. Представлена сводная ведомость материальных ресурсов и оборудования

3. Приведены в соответствие объемы работ по откорректированным проектным решениям и по замечаниям экспертной организации

Технико-экономические показатели

Таблица 7

№ п/п	Наименование показателей	Ед. изм.	Показатели		
			Заявленные	Рекомендуемые к утверждению	+увеличение - снижение
1	2	3	4	5	-
1	Общая протяжённость водопровода	км	9,624	9,624	-
2	Сметная стоимость строительства на 2024 год. в том числе: СМР оборудование прочие	млн. тенге	618,636 516,715 - 101,921	504,437 419,012 - 85,425	- 114,199 - 97,703 - - 16,496
3	Продолжительность строительства	мес.	3,0	3,0	-

Примечание: в результате рассмотрения сметной документации объекта, сметная стоимость объекта снизилась в текущих ценах 2024 г на общую сумму 114,19 млн.тенге.

.

8. ВЫВОДЫ

8.1.С учетом внесенных изменений и дополнений рабочий проект **«Строительство системы водоснабжения в с.Каратобе, Карасайского района, Алматинской области»** соответствует требованиям государственных нормативов, действующих в Республике Казахстан, и рекомендуется для утверждения в установленном порядке со следующими основными технико-экономическими показателями:

1. Общая протяжённость водопровода 9,624 км
2. Сметная стоимость строительства на 2024 год. 504,437 млн.тенге
   в том числе:
   СМР 419,012 млн.тенге
   оборудование -
   прочие 85,425 млн.тенге
3. Продолжительность строительства 3,0 месяцев

8.2 Настоящее экспертное заключение выдано на основании исходных данных и утвержденных заказчиком материалов для проектирования, достоверность которых гарантирована руководителем Государственное учреждение «Отдел жилищно-коммунального хозяйства, пассажирского транспорта, автомобильных дорог и жилищной инспекции Карасайского района».в соответствии с условиями договора KazE-0168-02 от 31.07.2023 года.

8.3 При предоставлении на утверждение и выдаче разрешения на производство работ рабочий проект подлежит проверке на соответствие его с настоящим заключением экспертизы.

8.4 Заказчику при строительстве максимально использовать оборудование, материалы и конструкции отечественных производителей.

8. ТҰЖЫРЫМДАР

8.1 «Қарасай ауданы Қаратөбе ауылын сумен жабдықтау жүйесінің құрылысы» жұмыс жобасы үшін дайындалған жұмыс жобасына сараптаманың ескертпелері мен ұсыныстарымен енгізілген өзгерістер мен толықтыруларды ескере отырып, Қазақстан Республикасында қолданылатын мемлекеттік нормативтердің талаптарына сәйкес келетіндіктен, төмендегі негізгі техника-экономикалық көрсеткіштерімен белгіленген тәртіппен бекітуге ұсыныс жасаймыз:

1. Су желілерінің жалпы ұзындығы 9,624 км
2. 2024 жыл ағымындағы бағадағы құрылыстың жалпы сметалық құны. 504,437 млн.тенге
   оның ішінде:
   құрылыс-монтаж жұмыстары 419,012 млн.тенге
   құрал жабдықтар -
   өзге де шығындар 85,425 млн.тенге
3. Құрылыстың ұзақтығы 3,0 месяцев

8.2 Осы сараптамалық қорытынды 31.07.2023 жылғы KazE-0168-02 келісім шарт талаптарына сәйкес, растығы "Қарасай ауданының тұрғын үй коммуналдық шаруашылығы,жолаушылар көлігі,автомобиль жолдары және тұрғын үй инспекциясы бөлімі" мемлекеттік мекемесі кепілдендірілген бастапқы деректер мен тапсырыс берушімен бекітілген жобалауға арналған материалдар негізінде берілді.

Жұмыс жобасы бекітуге және жұмыс өндірісіне рұқсат берген кезінде сараптаманың осы қорытындысына сәйкес екендігі тексерілуі тиіс.

Тапсырыс беруші құрылыс жүргізу барысында отандық өндірушілердің құрал-жабдықтарын, материалдарын және конструкцияларын барынша көп қолдануы қажет.

Соответствие разделов проекта строительства требованиям нормативных правовых актов приказ и государственных нормативов, действующих в Республике Казахстан приведено ниже

Таблица 8

№ п/п	Раздел	Эксперт	Специа-лизация эксперта (по аттестату)	Номер аттестата	Результат (соответствует или не соответствует нормам)
1	Ведущий эксперт	Куттыбаев Шалхар Сейтмаханбетулы		KZ27VJE00026192	Соответствует
2	Водоснабжение	Куттыбаев Шалхар Сейтмаханбетулы		KZ27VJE00026192	Соответствует

3	Охрана окружающей среды	Калкулов Умирбек Зиябекович			Соответствует
4	Сметный раздел	Әліпбек Өркен Нүркенұлы			Соответствует

Примечание: *при отсутствии в рабочем проекте раздела, графа эксперта по этому разделу исключается.*

Асанбекова Ә.Б. (Директор)

Куттыбаев Ш.С. (Эксперт)

Әліпбек Ө.Н. (Эксперт)

Калкулов У.З. (Эксперт)