«Абай облысы Жарма ауданы Үшбиік ауылында су құбыры желілерін және су тарту құрылымдарын қайта құру»
жұмыс жобасы бойынша

10.04.2024 ж. № KazE-0187/24

ҚОРЫТЫНДЫ
(Оң)

ТАПСЫРЫСШЫ:
«Жарма ауданының сәулет, қала құрылысы және құрылыс бөлімі» ММ

БАС ЖОБАЛАУШЫ:
«Redline Pro»ЖШС
СУБ ЖОБАЛАУШЫ:
«ALPHA GRAPHICS» жауапкершілігі шектеулі серіктестігі

Шымкент қаласы

АЛҒЫ СӨЗ

«Абай облысы Жарма ауданы Үшбиік ауылында су құбыры желілерін және су тарту құрылымдарын қайта құру» жұмыс жобасы бойынша осы жиынтық қорытындыны «Kaz Expertise» ЖШС берді.

«Kaz Expertise» ЖШС рұқсатынсыз осы сараптамалық қорытындыны толық немесе ішінара қайта шығаруға, көбейтуге және таратуға жол берілмейді.

ЗАКЛЮЧЕНИЕ

(Положительное)

№ KazE-0187/24 от 10.04.2024 г.

по рабочему проекту
«Реконструкция водопроводных сетей и водозаборных сооружений в с. Ушбиик Жарминского района области Абай»

ЗАКАЗЧИК:
ГУ «Отдел архитектуры, градостроительства и строительства Жарминского района»

ГЕНПРОЕКТИРОВЩИК:
ТОО «Redline Pro»
СУБПРОЕКТИРОВЩИК:
Товарищество с ограниченной ответственностью «ALPHA GRAPHICS»

г. Шымкент

ПРЕДИСЛОВИЕ

Данное заключение по рабочему проекту «Реконструкция водопроводных сетей и водозаборных сооружений в с. Ушбиик Жарминского района области Абай».

Данное экспертное заключение не может быть полностью или частично воспроизведено, тиражировано и распространено без разрешения ТОО «Kaz Expertise».

1.НАИМЕНОВАНИЕ: «Реконструкция водопроводных сетей и водозаборных сооружений в с. Ушбиик Жарминского района области Абай».

Дополнительные сведения: №KAZE-03/00303 от 07.03.2024 года. Настоящее заключение выполнено согласно договору № KazE-00167-03 от 13.03.2024 года на экспертизу рабочего проекта между ТОО «Kaz Expertise» и ГУ «Отдел архитектуры, градостроительства и строительства Жарминского района» в соответствии с письмом № 1507 от 27.12.2023 года.

1.1 Категория: IV Категория
1.2 Класс опасности: Не классифицируемый
1.3 Уровень ответственности: 2 уровень технически не сложный (30 рабочих дней)
1.4 Ссылка на окончательную версию ПСД:

2. ЗАКАЗЧИК: ГУ «Отдел архитектуры, градостроительства и строительства Жарминского района».

3. ГЕНПРОЕКТИРОВЩИК: ТОО «Redline Pro». Государственная лицензия № 19021538 от 14.08.2020 года. Приложение к лицензии Государственное учреждение «Управление контроля и качества городской среды города Шымкент». Акимат города Шымкент. Категория I.

СУБПРОЕКТИРОВЩИК: Товарищество с Ограниченной Ответственностью «ALPHA GRAPHICS». Государственная лицензия № 000105 от 27.07.2023 года. Приложение к лицензии Государственное учреждение «Управление по контролю Туркестанской области». Акимат Туркестанской области. Категория I.

4. ИСТОЧНИК ФИНАНСИРОВАНИЯ: Негосударственные инвестиции

5. ОСНОВНЫЕ ИСХОДНЫЕ ДАННЫЕ

задание на проектирование, утвержденное руководителем ГУ «Отдел архитектуры, градостроительства и строительства Жарминского района» Б. Мұхаметқали от 27 декабря 2023 года;

архитектурно-планировочное задание за № KZ04VUA01049838 от 27.12.2023 года, выданное ГУ «Отдел архитектуры, градостроительства и строительства Жарминского района области Абай"»;

акт на право постоянного землепользования за кадастровым номером № 05-243-022-501 для обслуживания водопровода, выданный Жарминским районным отделением Восточно-Казахстанского филиала РГП «НПЦзем» от 26.12.2013 года;

акт на право постоянного землепользования за кадастровым номером № 05-243-022-516 для обслуживания водоподъемной станции с резервуаром и водопроводом, выданный Жарминским районным отделением Восточно-Казахстанского филиала РГП «НПЦзем» от 23.06.2015 года;

акт на право постоянного землепользования за кадастровым номером № 05-243-022-525 для ведения работ по строительству водопровода, выданный Жарминским районным отделением Восточно-Казахстанского филиала РГП «НПЦзем» от 20.10.2015 года;

отчет об инженерно-геологических условиях № 1766, выполненный ТОО «А-Геоинжиниринг» в 2023 году. Гослицензия № ГСЛ №20012362 от 25.08.2020 года;

топографическая съемка, выполненная ТОО «А-Геоинжиниринг» в 2023 году. Гослицензия № ГСЛ №20012362 от 25.08.2020 года;

техническое заключение по результатам технического обследования и оценки технического состояния водопроводной сети ГУ «Аппарат акимаУшбиикского с/о Жарминского района области

Абай» №ТЗ-1/4 от 30.09.2023 года, выполненное ТОО «Technical Inspection KZ», Свидетельство об аккредитации №KZ51VWC00140424 от 18.01.2023 года, Аттестат эксперта Цхай Юрий Георгиевич №K245VJE00039060 от 22.06.2018 года;

Дефектный акт, утвержденное руководителем ГУ «Отдел архитектуры, градостроительства и строительства Жарминского района» Б. Мұхаметқали от 22 февраля 2023 года;

письмо ГУ «Отдел архитектуры, градостроительства и строительства Жарминского района» №1508 от 27.12.2023 года, о том, что финансирование «Реконструкция водопроводных сетей и водозаборных сооружений в с. Ушбиик Жарминского района области Абай» предусмотрено за счет бюджетных средств;

письмо ГУ «Отдел архитектуры, градостроительства и строительства Жарминского района» №1506 от 27.02.2023 года, о том, что начало «Реконструкция водопроводных сетей и водозаборных сооружений в с. Ушбиик Жарминского района области Абай» предусмотрено на май 2024 года;

письмо ГУ «Отдел архитектуры, градостроительства и строительства Жарминского района» №4-11/131 от 28.02.2022 года, о расстоянии ближайшего полигона ТБО;

технические условия

на электроснабжение №02-01-20/1102 от 21.02.2024, выданные АО «Объединённая Энергосервисная Компания»;

на электроснабжение №02-01-20/878 от 12.02.2024, выданные АО «Объединённая Энергосервисная Компания»;

на электроснабжение №65 от 14.02.2024 года, выданные аппаратом акима Ушбиикского сельского округа Жарминского района области Абай.

Согласования и заключения заинтересованных организаций:

Рабочий проект согласован в установленном порядке со всеми заинтересованными организациями согласно СН РК 1.02-03-2022 «Порядок разработки, согласования, утверждения и состав проектной документации на строительство» (с изменениями и дополнениями по состоянию на 12.01.2023 г.).

Согласовали:

- ГУ «Отдел архитектуры, градостроительства и строительства Жарминского района»;

Перечень документации, представленной на экспертизу

№ тома	Обозначение	Наименование	Примечание
ТОО»RedlinePro»			
I	Книга 1	Общая пояснительная записка	
	Книга 2	Сметная документация	
II	Альбом 1	Генеральный план	
	Альбом 2	Наружные сети водоснабжения.	
	Альбом 2.1	Внутриплощадочные сети и сооружения	
	Альбом 2.2	Внутри поселковые водопроводные сети	
	Альбом 3.0	Архитектурно строительная часть Резервуар чисты воды V=150м3-2шт	
	Альбом 3.1	Архитектурно-строительная часть. Водонапорная башня 100м3	
	Альбом 3.2	Архитектурно строительная часть КПП	
	Альбом 3.3	Архитектурно строительная часть Насосная I-го подъема	

	Альбом 3.4	Архитектурно строительная часть Насосная станция II подъема с бактерицидными установками	
	Альбом 3.5	Архитектурно строительная часть Уборная на 1 очко	
	Альбом 4	Наружные электроснабжения	
	Альбом 4.1	Электроснабжения монтажная	
	Альбом 4.2	Электроснабжения монтажная Силовое электрооборудование и электроосвещение	
	Альбом 4.3	Пожарная сигнализация	
	Альбом 4.4	Пожарная сигнализация Насосная станция II подъема	
	Альбом 4.5	Наружные сети связи	
	Книга 3	Проект организации строительства	
ТОО «А-Геоинжиниринг»			
	Заключение об инженерно-геологических условиях 2023 год.		
ТОО «RedlinePro»			
	Отчет об инженерно-геодезических изысканиях 2022 год		
ТОО «А-Геоинжиниринг»			
	Проект бурения скважины 2023год		

Цель и назначение объекта строительства

Целью строительства водопроводных сетей является улучшение социального экологического положения и здоровья жителей с. Ушбиик Жарминского района, области Абай путем отведения по централизованной системе водоснабжения.

6. ОСНОВНЫЕ ДАННЫЕ ОБЪЕКТА И ПРИНЯТЫЕ ПРОЕКТНЫЕ РЕШЕНИЯ

6.1 Место размещения объекта и характеристика участка строительства

Рассматриваемая трасса находится на территории сел Ушбиик, Жарминского района области Абай.

Природно-климатические условия района строительства:

Климатическая справка принята в соответствии с СП РК 2.04-01-2017 «Строительная климатология» с изменениями от 01.04.2019 г. и НТП 01-01-3.1 (4.1)-2017 «Нагрузки и воздействия».

Пункт Аягоз.

Климатический подрайон III-А

Температура воздуха, °С: абсолютно максимальная+40,3

абсолютно минимальная-44,9

Средняя максимальная температура воздуха наиболее теплого месяца года (июля), °С +28,5

Температура воздуха наиболее холодных (обеспеченностью 0,92), °С:

суток-36,3

пятидневки-32,8

Средняя месячная амплитуда температуры воздуха наиболее холодного месяца, °С 11,2

Средняя месячная амплитуда температуры воздуха наиболее теплого месяца, °С +15,3

Продолжительность, сутки / Средняя суточная температура воздуха, °С, периода со средней суточной температурой воздуха:

≤0 °С - 153/-10,5
≤8 °С-207/-7,3
≤10 °С-222/-5,5
Средняя годовая температура воздуха, °С +3,4
Количество осадков за ноябрь-март, мм - 106,0 мм
Количество осадков за апрель-октябрь, мм - 182,0 мм
Максимальная из средних скоростей ветра по румбам за январь -9,0 м/сек
Преобладающие направление ветра за декабрь-февраль - С
Преобладающие направление ветра за июнь - август - СВ
Минимальная из средних скоростей ветра по румбам за июль -2,7 м/сек
Нормативная глубина промерзания:
172 см (для глинистых грунтов) и
209 см (для песчаных).
Средняя глубина проникновения «0» в грунт - 180 см
Высота снежного покрова средняя из наибольших декадных на зиму -28,4 см,
максимально из наибольших декадных - 93,0 см,
продолжительность залегания устойчивого снежного покрова 134,0 дней.
Среднее число дней с пыльной бурей – 4,3 дней,
туманами – 17,0 дней,
метелью - 22,0 дня,
грозой - 21,0 дней.
Район территории по давлению ветра-IV.
Район по снеговой нагрузке на грунт-III.
Нормативное значение снеговой нагрузке на грунт, кПа-1,5
Нормативное значение ветрового давления кПа-0,77.
Нормативное значение снегового покрова, см-93.

Строительная группа грунта по трудности разработки

Строительные группы грунтов по трудности разработки вручную и одноковшовым экскаватором, согласно Таблица 1, Разд.1., ЭСН РК 8.04-01-2015, приведены в нижеследующей таблице:

Наименование грунтов	Категория грунта по трудности разработки		Номер пункта
	вручную	одноковшовым экскаватором	
Насыпной грунт	3	3	35г
Суглинок	2	2	35в
Песок	2	1	29б

Инженерно-геологические условия площадки

Геоморфология и рельеф

В геоморфологическом отношении территория изыскания расположена на правобережье реки Ащысу.

Рельеф участка изыскания сравнительно ровный и имеет общий уклон в сторону реки. Относительные высотные отметки поверхности земли колеблется в пределах от 737,99 до 756,48 м.

Гидрографическая сеть в районе работ представлена рекой Ащысу, которая пересекает реконструктируемую трассу водопроводных сетей.

Литологическое строение

В литологическом отношении трасса сложена грунтами средне, -верхнечетвертичного возраста, аллювиально-пролювиального генезиса, представленными суглинками, а песками разнозернистыми.

С поверхности земли на рассматриваемой площадке распространен насыпной грунт, состоящий из утрамбованного суглинка, гравия и щебня, средней мощностью 0,2-0,3 м.

Подземные воды

Подземные воды, в пределах изучаемой площадки, пройденными разведочными скважинами, глубиной по 6,0 в период изыскания (июнь месяц 2023 года) были вскрыты на глубине 1,5-3,4 м с поверхности земли в зависимости от рельефа.

Режим грунтовых вод подвержен сезонным колебаниям, минимальное стояние отмечается в феврале, максимальный подъем наблюдается в мае. Амплитуда колебания грунтовых вод составляет 1,0-1,5 м.

Период изыскания данного объекта уровень грунтовых вод (УГВ) приходится среднему положению, поэтому высокое положение уровня грунтовых вод ожидается, выше 0,50-0,75 м фактического зафиксированного УГВ.

По величине минерализации грунтовые воды, слабосолоноватые, с минерализацией 1,23 г/л, по химическому составу-сульфатно-гидрокарбонатные, по катионному составу- смешанные.

По содержанию ионов SO4=566,4 мг/л при содержании HCO3 – св.3,0 до 6,0 мг-экв/л, подземные воды на бетон марки W4 по водонепроницаемости на портландцементе по ГОСТ 10178-85 - слабоагрессивные, на портландцементе по ГОСТ 10178-85 с содержанием в клинкере C3S-не более 65% C3A-не более 7%, C3A +C4AF-не более 22% и шлакопортландцементе-неагрессивные.

По содержанию ионов Cl- =56,8 мг/л подземные воды к арматуре железобетонных конструкций – при постоянном погружении и при периодическом смачивании – неагрессивные.

Физико-механические свойства грунтов

По номенклатурному виду и просадочным свойствам в пределах изучаемой территории, до глубины 6,0 м выделены два инженерно-геологических элемента (ИГЭ):

ИГЭ-1 – суглинки светло-коричневые, пористые, непросадочные, твердой консистенции, с включением гравия и гальки 15%, мощностью 1,8-2,4 метров;

ИГЭ-2-пески серые, средней плотности, полимковатого состава, с включением гравия и гальки до 15 %, вскрытой мощностью 1,6-4,0 и более метров.

Почвенно-растительный слой, нами как ИГЭ не рассматривается.

Первый инженерно-геологический элемент

Элемент представлен одной литологической разновидностью — суглинком. Показатели физических свойств суглинка приведены в нижеследующей таблице:

Наименование, ед. измерения	Нормативные значения
	ИГЭ-1
Плотность твердых частиц, г/см3	2,70
Плотность, г/см3	1,84
Плотность в сухом состоянии, г/см3	1,64
Влажность природная, %	5,6
Степень влажности	0,20
Пористость	40,50
Коэффициент пористости	0,58
Влажность на границе раскатывания, %4	14,6
Влажность на границе текучести, %	22,2
Число пластичности	7,6
Показатель текучести	<0
Коэффициент фильтрации, м/сут	0,25
При водонасыщенном состоянии и природной плотности: - удельный вес, кН/м3	18/18

- угол внутреннего трения, град - удельное сцепление, кПа	21/22 2/3
Модуль деформации в замоченном состоянии, МПа	6,3

Второй инженерно-геологический элемент

Грунты ИГЭ-2 (пески) характеризуются следующими показателями физико-механических свойств, приведёнными в таблице:

Наименование	Ед. изм.	Расчетные значения
		ИГЭ-2
Плотность твердых частиц	г/см3	2,68
Плотность грунта	г/см3	1,71
Плотность сухого грунта	г/см3	1,51
Влажность природная	%	13,16
Коэффициент пористости	доля един.	0,77
Степень влажности	доля един.	0,46

Гранулометрический состав песков гравелистых приведён в нижеследующей таблице:

Фракции, мм.							
Содержание в %.							
>10	10-	5-2	2-1	1-0,5	0,5-0,25	0,25-0,1	<0,1
3,89	3,8	19,5	16,72	24,11	18,87	10,66	4,57

Нормативные значения характеристик для песков гравелистых рекомендуем принять по материалам изученности с учетом действующих на территории РК нормативных документов:

Условное расчетное сопротивление – 200 кПа

Удельное сцепление -2/2 кПа

Угол внутреннего трения - 38/38 град

Модуль деформации - 8,0 Мпа

Засоленность и агрессивность грунтов

По содержанию легко- и среднерастворимых солей грунты изучаемой территории-незасоленные. Величина сухого остатка колеблется в пределах от 0,066-0,160 %.

По нормативному содержанию сульфатов 303,3 мг/кг в пересчете на ионы SO-4 – грунты территории на бетон марки W4 по водонепроницаемости на портландцементе по ГОСТ 10178-85–неагрессивные.

По нормативному содержанию хлоридов в перерасчете на ионы Cl -грунты площадки на арматуру железобетонных конструкции –неагрессивные. Нормативное содержание 103,3 мг/кг.

Сейсмическая опасность зон строительства, грунтовые условия и сейсмическая опасность площадок строительства

Согласно СП РК 2.03-30-2017, таб. 6.1, 6.2 и 7.7 приложения Б и Е, грунтовые условия и сейсмическая опасность площадки строительства для с.Аршалы.

Интенсивность в баллах по шкале MSK-64(K)	Пиковые ускорения грунта (в долях g)
по картам сейсмического зонирования на период 50 лет	

ОСЗ-2 475	ОСЗ-2 2475	ОСЗ-1 475 (agR(475))	ОСЗ-1 2475 (agR(2475))
6	7	0,036	0,065

Примечание: Согласно таблицы 6.2 СП РК 2.03-30-2017, сейсмическая опасность участка строительства при II типе грунтовых условий уточнённая сейсмичность участка по ОСЗ-2475 карте равен-6-ти баллам, а по картам ОСЗ-22475 равен 7-ми баллам.

Расчётное горизонтальное ускорение agv (в долях g) для нашего участка в соответствии приложения «Е» СП РК 2.03-30-2017 равно 0,069, а значение расчётного вертикального ускорения agv, согласно п.7.7 СПРК 2.03-30-2017 будет равно 0,0483.

6.2 Проектные решения

6.2.1 Генеральный план

Проект генерального плана «Реконструкция водопроводных сетей и водозаборных сооружений в с. Ушбиик Жарминского района области Абай» разработан в соответствии с требованиями СП РК 3.01-101-2013 «Градостроительство. Планировка и застройка городских и сельских населенных пунктов» на основании:

-Архитектурно-планировочного задания (АПЗ) No/KZ04VUA01049838 от 27.12.2023г.;

-Постановление местного исполнительного органа;

-Задания на проектирование, согласованного с заказчиком;

-Топографической съемки выполненной ТОО «Redline Pro» в 2023 году М1:500;

-Заключение об инженерно-геологических условиях, выполненное ТОО «А-Геоинжиниринг» в 2023году.

Участки строительства площадок водозаборных и водопроводных сооружений расположены в селе Ушбиик, Жарминского района, области Абай.

Данным альбомом марки ГП предусматривается проектирование площадки водозабора-1, расположенной на отведенном участке (согласно акту отвода земельного участка). Непосредственно сама площадка строительства представляет собой участок прямоугольной формы с глухим железобетонным ограждением высотой 2м и прокладкой колючей проволоки в верхней части высотой 0,5м. По внутреннему периметру ограждения устраивается охранная зона шириной 5м с охранной тропой и ограждением из проволоки высотой 1,6м (согласно СНиП РК 401-02-2009, п.п. 17.1.4-17.1.5). На площадке водозабора-1 запроектировано строительство: скважины с насосной 1-го подъема, (подземная). Также предусматривается проектирование площадки водозабора-2, расположенной на отведенном участке (согласно акту отвода земельного участка). Непосредственно сама площадка строительства представляет собой участок прямоугольной формы с глухим железобетонным ограждением высотой 2м и прокладкой колючей проволоки в верхней части высотой 0,5м. По внутреннему периметру ограждения устраивается охранная зона шириной 5м с охранной тропой и ограждением из проволоки высотой 1,6м (согласно СНиП РК 401-02-2009, п.п. 17.1.4-17.1.5). На площадке водозабора-2 запроектировано строительство: скважины с насосной 1-го подъема (подземная); трансформаторной подстанции.

Также предусматривается проектирование площадки водопроводных сооружений расположенной на отведенном участка (согласно акту отвода земельного участка). Непосредственно сама площадка строительства представляет собой участок прямоугольной формы с глухим железобетонным ограждением высотой 2м и прокладкой колючей проволоки в верхней части высотой 0,5м. По внутреннему периметру ограждения устраивается охранная зона шириной 5м с охранной тропой и ограждением из проволоки высотой 1,6м (согласно СНиП РК 401-02-2009, п.п. 17.1.4-17.1.5). На площадке водопроводных сооружений запроектировано строительство: 2-х резервуаров чистой воды (объем V=150м3, каждый); насосной 2-го подъема; водонапорной башни БР-100У-18; контрольно-пропускного пункта; уборной на 1 очко; трансформаторной подстанции; дизельной электростанции.

Взаимное расположение и посадка зданий и сооружений выполнена согласно, технологической схемы с учетом рельефа местности, розы ветров, санитарных и противопожарных норм, а также с соблюдением требований по размещению зданий и сооружений на территории водопроводных сооружений.

Разбивочный план

Разбивка зданий и сооружений произведена от границ отведенного участка, вынесенных ранее по координатам топографической съемки. Разбивочный план выполнен на топографической подоснове предоставленной ТОО «Redline Pro» в 2023 году.

План организации рельефа.

Отведенные под строительство участки находятся вблизи поселковой автомобильной дороги. Вертикальная планировка площадок водозабора и площадки водопроводных сооружений решена в проектных горизонталях по существующему рельефу с учетом оптимального объема земляных работ. Отвод сточных и ливневых вод решен поверхностный от зданий по отмостке и покрытиям на рельеф и арычную сеть и далее за территорию.

Вынос отметок объекта в натуру следует принять по согласованию с организацией, выполнившей топографическую съемку. При выносе объектов в натуру вызвать представителей архитектуры для составления соответствующих актов.

Благоустройство территории

Для укрепления откосов обваловки резервуаров чистой воды и других откосов предусматривается использование плодородного грунта.

Для обеспечения санитарно-гигиенических условий на территории водопроводных сооружений выполнены необходимые зоны с полным набором малых архитектурных форм.

Дорожная сеть территории участка обеспечивает удобные подходы и подъезды к зданиям и к зонам. Проезд для машин выполнен из гравийно-песчаной смеси, для пешеходного движения -из тротуарной плитки.

Технико-экономические показатели (Площадка водозабора-1)

Площадь отведенного участка в т.ч.	12000.00м^2	100 %
Площадь застройки	11.52м^2	0.10%
Площадь покрытий	882.68м^2	7.35%
Площадь озеленения	14.08м^2	0.12%
Площадь свободной территории	11091.72м^2	92.43%
Площадь покрытий за пределами территории	210.09м^2	-

Технико-экономические показатели (Площадка водозабора-2)

Площадь отведенного участка в т.ч.	12000.00м^2	100 %
Площадь застройки	16.47м^2	0.14%
Площадь покрытий	985.37м^2	8.21%
Площадь озеленения	68.31м^2	0.57%
Площадь свободной территории	10929.85м^2	91.08%
Площадь покрытий за пределами территории	151.28м^2	-

Технико-экономические показатели (Площадка водопроводных сооружений)

Площадь отведенного участка в т.ч.	6800.00м^2	100 %
Площадь застройки	69.61м^2	1.02%
Площадь покрытий	1387.57м^2	20.41%

Площадь озеленения	691.61м^2	10.17%
Площадь свободной территории	4651.21м^2	68.40%
Площадь покрытий за пределами территории	386.65м^2	-
Площадь озеленения за пределами территории	13.62м^2	-

Ситуационная схема

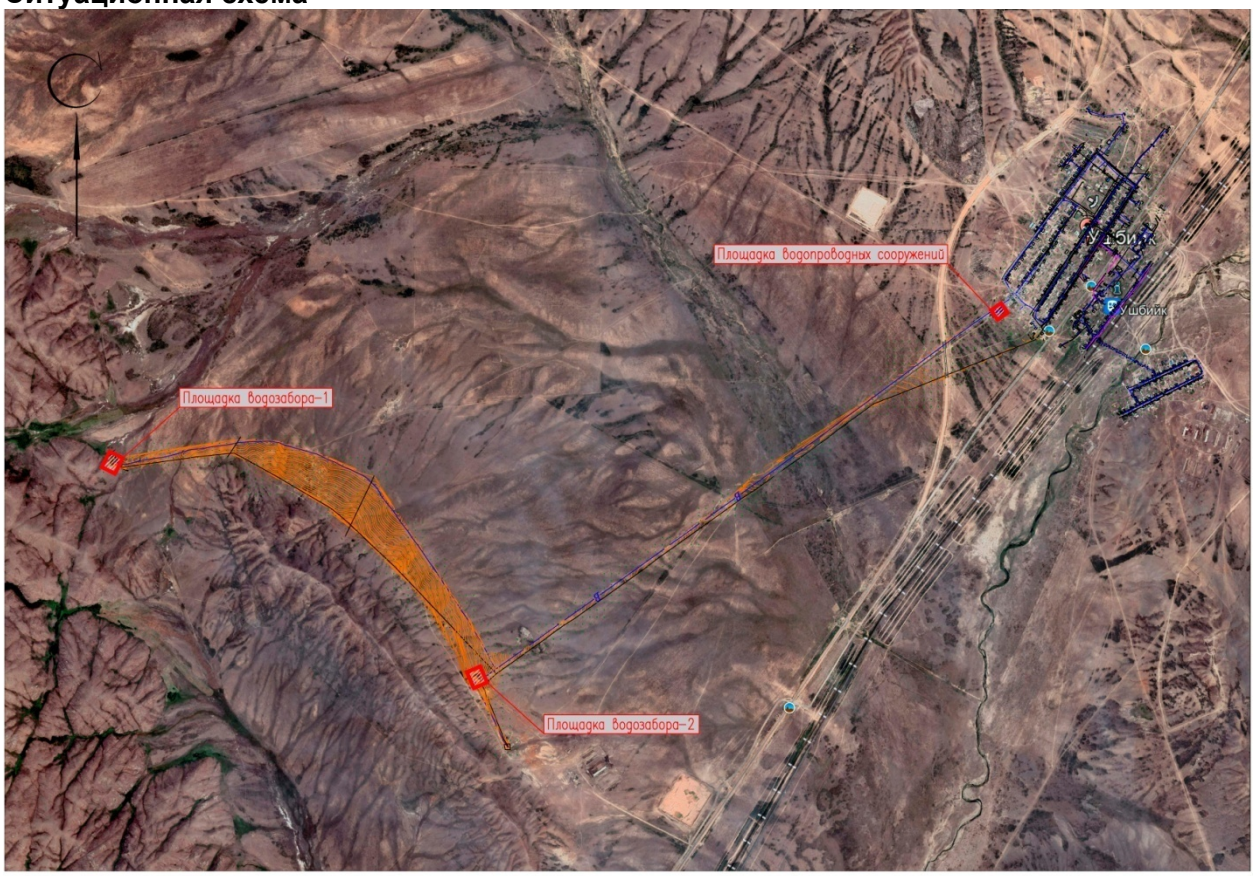

6.2.2 Технологические решения

Нормы водопотребления, расчетные расходы

Обоснование и выбор системы водоснабжения

Объектами водоснабжения с. Ушбиик являются население поселка, коммунально-бытовые и общественные здания, в личном пользовании.

Система водоснабжения с.Ушбиик объединенная, хозяйственно-питьевая, производственная и противопожарная. По степени обеспеченности подачи воды потребителям система относится к III категории.

В настоящее время в посёлке часть жителей пользуется привозной водой, которую развозят по посёлку водовозами.

Расход воды на одного человека принят 120 л/сутки, при одноэтажной застройке.

Для обеспечения необходимого суточного расхода воды, проектом предусмотрены, водозаборные сооружения.

В проекте устанавливается мембранная технология для опреснения питьевой воды, где происходит опреснение и обеззараживания воды.

Источником водоснабжения являются подземные воды.

В состав водозабора для водоснабжения с. Ушбиик входит следующие сооружения:

- подземная насосная станция 1-го подъема -4шт;
- резервуар для чистой воды емкостью 150м3 -2шт;
- насосная станция 2-го подъема 1-шт;
- водонапорная башня на 100 м³.

Источник водоснабжения

Источником водоснабжения являются водозаборные, водопроводные сооружения на которых располагается две проектируемой и две существующей четыре скважины (2рабочии., 2сущ.).

Скважины оборудован насосами: ЭЦВ 6-10-80, Q=10м3/час; H=60,0 м; N=8,5 кВт.

Всего было пробурено 4 скважины: №№16, 17, 18, 19.

Скважина №16 глубиной 50,0 метров оказалась маловодной, скв.№19 расположена на более значительном расстоянии от села, чем скв.№18.

По скважинам №17 и №18 были получены положительные результаты скв.№17 (Q – 6,0дм3/с; S – 3,25м); скв.№18 (Q – 6,0дм3/с; S – 14,7м).

В результате комплексной интерпретации данных бурения и ГИС скважинами №№16, 17 вскрыты порфириты ордовика. Скв.№№18, 19 (уч. «Западный») вскрыты песчаники кембрия.

Качество подземных вод участка скважины

Оценка качества подземных вод проведена по 12-ти пробам, отобранным из скважины №17 (участок «Восточный») и скважины №18 (участок «Западный») за период 2014-2015 годы.

Качество воды оценивалось на соответствие требованиям СанП.

Подземные воды из скв.№№17, 18 по всем показателям качества соответствует требованиям СанП и могут использоваться для водоснабжения села.

Специальная часть

Геолого-гидрогеологические условия участка водозабора

В ходе гидрогеологического обследования участка работ было установлено, что с. Ушбиик практически состоит из двух сел (восточной и западной) разделенных железнодорожным полотном и р. Ащису, что затрудняет создание единой водопроводной сети для обеих частей села. Водоснабжение осуществляется только в восточной части села одной скважиной с дебитом 0,8дм3/с в прерывистом режиме в течение 8-10 часов в сутки. Данные по водоотбору подземных вод отсутствуют.

Скважина, пробуренная в 2000 годах, как альтернатива поверхностному водозабору из р. Ащису расположена вниз по потоку подземных вод от поселкового кладбища, не может быть использована (не соблюдены правила ЗСО). Хозпитьевое водоснабжение западной части села осуществляется привозной водой.

В настоящее время вследствие износа насосно-силового оборудования, водозабор не может обеспечить заявленную потребность населения в воде питьевого качества.

Полевые поисково-разведочные работы 2014-2015гг. проводились на участках, где подземные воды приурочены к зонам активной трещиноватости палеозойских пород. Основной задачей являлось выявление и оконтуривание водосборных бассейнов. Геологическая основа была принята по геологической карте М-44-XXIII масштаба 1:20000.

Всего было пробурено 4 скважины: №№16, 17, 18, 19.

Скважина №16 глубиной 50,0 метров оказалась маловодной, скв.№19 расположена на более значительном расстоянии от села, чем скв.№18.

По скважинам №17 и №18 были получены положительные результаты скв.№17 (Q – 6,0дм3/с; S – 3,25м); скв.№18 (Q – 6,0дм3/с; S – 14,7м).

В результате комплексной интерпретации данных бурения и ГИС скважинами №№16, 17 вскрыты порфириты ордовика. Скв.№№18, 19 (уч. «Западный») вскрыты песчаники кембрия.

В зависимости от литологического состава, степени трещиноватости и обводненности сопротивление пород изменяется в широких пределах от 250-1250 омм песчаники кембрия до 1000-2500 омм порфириты ордовика. Гамма-активность пород от 5-8мкр/ч (песчаники) до 10-12мкр/ч (порфириты).

Мощность обводненных трещиноватых зон изменяется от 1,0 до 6,0м (скв.№18). Подошва обводненных трещиноватых пород залегает на глубинах 34,0; 37,0м (скв.№№18, 19 – уч. «Западный»), 35,0; 36,0м (скв.№№16, 17 – уч. «Восточный»). Сверху породы палеозоя перекрыты глинами с включением щебня мощностью от 2,0 до 3,0м.

По скв.№17 (уч. «Восточный») для гидрогеологического опробования рекомендован интервал глубин – 10,0-35,0м. Фильтр установлен в заданном интервале глубины.

Мощность водоносного комплекса – 31,0м.

По скв.№18 (уч. «Западный») фильтр установлен в заданном интервале глубины – 17,0-37,0м.

Мощность водоносного горизонта – 34,7м.

Опытная откачка проводилась при помощи погружного насоса ЭЦВ6-16-80, на одно максимальное понижение, для определения дебита, характера его сработки и прогнозной величины водоотбора.

Оценка эксплуатационных запасов проведена гидравлическим методом.

Ситуационная схема с. Р.Сабденов

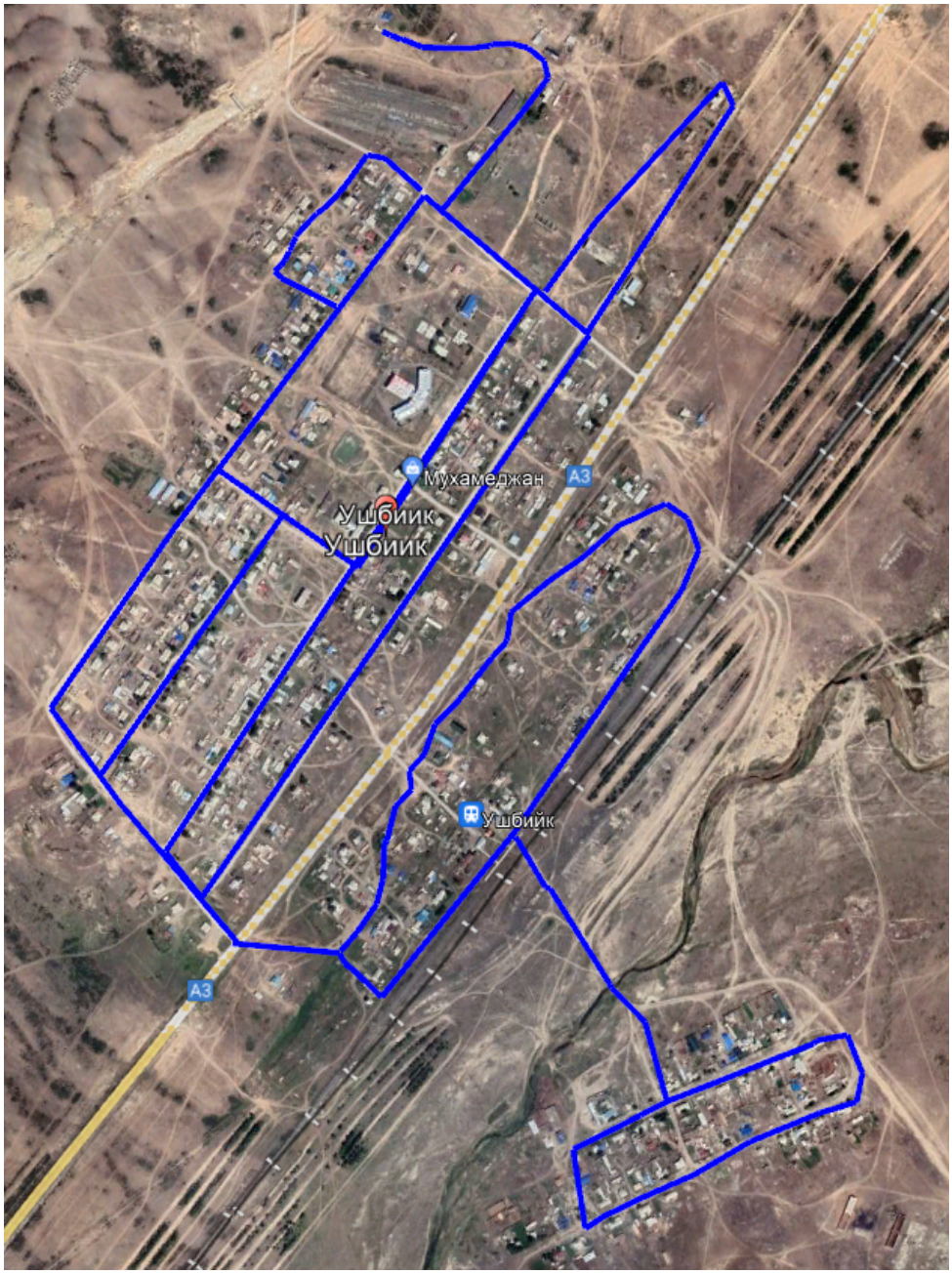

Схема водоснабжения

По разработанной схеме, скважина падает воду в резервуары чистой воды емкостью 150м^3 (2 шт) и далее подается в насосную станцию второго подъема. В здании второго подъема установлены 4 насоса (2-хоз-питевой,2 пожарный), хоз-питевой насосы, вода пройдя бактерицидную установку подается в закольцованные с. Ушбиик.

Для регулирования запаса воды установлены водонапорная башня емкостью 100м^3, с высотой ствола 18 м.

Бесперебойная подача воды в с. Ушбиик при выключенных насосах обеспечивается с помощью водонапорной башни, которая обеспечивает не только необходимым расходом, но и необходимым напором воды.

Предусмотрено резервное питание от дизельного электогенератора.

Требования к качеству воды и надежности водоснабжения

Вода, необходимая для хозяйственно-питьевых целей с. Ушбиик, отвечает санитарно-эпидемиологическим требованиям к качеству воды централизованных систем питьевого водоснабжения за № 3.02.002.04 от 16.08.2004 года Республики Казахстан и СТ РК ГОСТ 21232-2003 «Вода питьевая».

Водопотребителями села является население, вода предназначена для личного пользования и на противопожарные нужды.

Режим водопотребления на хозяйственно-питьевые, производственные и противопожарные нужды, согласно СНиП РК 4.01.02-2009 принят круглосуточный.

Нормы водопотребления приняты согласно СНиП РК 4.01.02-2009 и соответствуют:

1) для жилой застройки зданиями с водопотреблением из водопроводных колонок 120л/сут.

2) на нужды местной промышленности и неучтенные расходы учтено 20% от суммарного расхода на хозпитьевые нужды.

3) на наружное пожаротушение 10л/сек приложения 3 Технический регламент «Общие требования к пожарной безопасности».

4) Минимальные свободные напоры над поверхностью земли для одноэтажной застройки -10м. Максимальные напор в водопроводных сетях не должны превышать 60м. СНиП РК 4.01.02-2009 п.2.28

5) По данным справки, выданной акиматом сельского округа Ушбиик проживает 1274 человек.

Среднесуточное потребление воды для обеспечения населения с.Ушбиик составляет - 183,456м3/сут.

Суточный максимальный расход - 220,147м3/сут

Часовой максимальный расход – 22,66м^3/час

Секундный максимальный расход – 6,29 л/с,

Объем годового водопотребления - 66,961 тыс.м^3/год

Внутриплощадочные сети

Согласно п. 5.11 СНиП РК 4.01-02-2009 трубопроводы на территории водозаборного сооружения в пределах ограждения выполнены из стальных труб.

Диаметр трубопроводов от скважины к резервуарам (подводящие трубопроводы) приняты 108х4 мм,

Диаметр трубопровода от резервуаров отводящие трубопроводы определен в соответствии требованием п. 10.9 СНиП РК 4.01-02-2009 и составляет Ду = 159х4 мм.

Для сброса лишних вод и спуска воды из резервуаров во время ремонтных работ предусмотрены сбросные трубопроводы. Диаметр переливного водопровода 108 мм. Сброс воды переливного и спускного трубопровода осуществляется в мокрый колодец. Откачивание воды из мокрого колодца осуществляется с помощи дренажного насоса на рельеф.

Трубопроводная арматура установлена в колодцах.

Гидроизоляция труб весьма усиленная - битумно-полимерная.

Для защиты от коррозии стальные трубы и фасонные части покрыты антикоррозийной изоляцией

Водопотребителями села является население, вода предназначенна для личного пользования и на противопожарные нужды.

Режим водопотребления на хозяйственно-питьевые, производственные и противопожарные нужды, согласно СНиП РК 4.01.02-2009 принят круглосуточный.

Внеплощадочные сети водопровода

Проектируемая трасса водовода протяженностью 7643м, диаметром 110 мм, предусмотрена от проектируемых площадок водозабора №1,2 до проектируемой площадки водозабора №3.

Водопрвод запроектирован из полиэтиленовых труб ПЭ100 SDR17 Ø110х6,6мм «питьевая» по ГОСТ 18599-2001. Колодцы на сетях водопровода выполнены из сборных ж/б круглых колодцев Ø1500 по ТРП 901-09-11.84. и по серии Т.П.3.900.1-14 вып.1.

Вокруг люков колодцев предусматривается отмостка шириной 1м с уклоном от люков. Бетонные поверхности колодцев со стороны обратной засыпки окрасить битумом за 2 раза. После испытания трубопроводы подвергаются промывке и дезинфекции. Соединение полиэтиленовых труб с задвижками и фасонными частями выполняется с помощью монтажных вставок.

В качестве уплотняющего материала во фланцевых соединениях применяется мягкая эластичная резина толщиной 5мм. Пересечение полиэтиленовыми трубопроводами стенок колодцев предусмотрено с помощью полиэтиленовых гильз. Зазор между гильзой и трубопроводом заделать водонепроницаемым эластичным материалом. Соединение полиэтиленовых труб следует выполнить на втулках ПЭ-100. Вокруг водопроводных колодцев следует предусматривать водонепроницаемые отмостки с уклоном 0,03 от сооружений. Ширина отмостки должна быть 1 м, бетон марки кл. В7.5, толщиной 150мм.

Для защиты от коррозии стальные трубы и фасонные части покрыть антикоррозийной изоляцией "Весьма усиленная" по ГОСТ 15836-79 (битумно-полимерная).

Насосная станция 1-го подъема

Подземная насосная станция предназначена для подъема из скважины и подачи ее в напорной трубопровод.

Станция предназначена в качестве самостоятельного сооружения подземного водозабора централизованной системы хозяйственно-питевого производственного и противопожарного водоснабжения.

Насосная станция согласно СНиП РК 4.01-02-2009 по степени обеспеченности подачи воды относится к II-й категории.

В качестве водоподъемного оборудования принят скважинный насос ЭЦВ 6-10-80, Q=10м3/час; H=60,0 м; N=8,5 кВт.

Шкаф управления погружными насосами:

Управляет погружными насосами осуществляется в автоматическом режиме от уровня воды в резервуарах.

При включении насоса начинает заполнять накопительную емкость до установленного уровня поплавка, при достижении установленного значения останавливает насос и переходит в ждущий режим.

При падении уровня воды до установленного значения поплавка в емкости, включает насос.

В состав насосных станций входят:

а) подземная камера насосной станции, в которой расположено устье водозаборной скважины, над которым устанавливается оголовок. Вокруг устья скважины цементируется воротник радиусом не менее 2м.

б) подземная камера, в которой расположены погружные, электронасосные агрегаты, трубопроводы с запорной арматурой, водомеры, щиты управления насосными агрегатами.

Подземные камеры представляют собой железобетонные колодцы диаметром 1500мм высотой 2.4м.

Насосная станция 2-го подъема

Водопроводная насосная станция предназначена для целей хозяйственно-питьевой и противопожарной водоснабжения с забором воды из резервуаров.

По степени обеспеченности подачи воды насосная станция производственного и противопожарного водоснабжения относится ко I категории надежности действия.

Работа насосной станции предусматривается без постоянного дежурного персонала.

Управление работой насосами - автоматическое. Для подачи воды потребителям в насосной станци устанавливаются четери насосов, из которых один сетевых рабочих и один резервный, и один пожарный рабочий, один резервный.

Насосная станция повышения давления Flumen R2 LVR 32-2-2 FE Q - 25 м3/ч, H - 20 м; N – 2х3.0кВт.

Насосы конструктивно состоят из параллельно соединенных 2-х однотипных насосов с общим входным и выходным коллектором, выполненным из углеродистой стали установленных на одной раме в полной заводской готовности. Присоединительные и габаритные размеры коллекторов соответствуют суммарной пропускной способности насосов. Насосы установлены на одной раме. На каждый насос, на всасывающей линии, установлен затвор с диаметром, соответствующий диметру насоса. На напорной линии, в порядке перечисления, установлены обратный клапан и затвор.

На всасывающем коллекторе установлены: манометр и датчик сух. хода. На напорном коллекторе установлены: манометр, аналоговый датчик давления. Принцип работы НС основан на поддержании постоянного давления в напорной линии, путем автоматического вкл/выкл насоса/ов по сигналу от шкафа управления, при помощи силовых устройств плавного пуска.

Давление в системе, на напорной линии трубопровода, преобразуется аналоговым датчиком давления и сигналом обратной связи передается на шкаф управления.

В зависимости от расхода в системе, насосы будут работать до установленной величины давления. При отсутствии расхода в системе и достижении установленного давления насосы переходят в ждущий режим и останавливаются.

При падении давления в напорном трубопроводе насосы автоматически включаются в работу. И так циклически.

В случае аварии или необходимости сервисных работ на один насосе, второй насос включается автоматически и вручную.

Шкаф управления НС служит для автоматической коррекции всех параметров установки, он обеспечивает защиту насосов и служит для оперативного изменения настроек системы в целом.

Работа насосов осуществляется от шкафа управления 2мя насосами Flumen с частотным регулированием внутри. Так же в шкафу имеются датчики аварийного стопа насосов, датчики сухого хода, термодатчики, контроль фаз. Работа насосов осуществляется по давлению и водоразбору. Насосы могут работать параллельно с пожарными насосами, так и по отдельности. При каждом повторном включении насосов они меняются поочерёдно между собой с резервным. Отключение насосов происходит по аварии сухому ходу, перенапряжение в сети, перегрев обмотки двигателя и по давлению. Смена насосов рабочий/резервный происходит автоматически при появлении аварии и вручную оператором.

Устройство и принцип работы насосная станции для пожаротушения Flumen A2 LVR 45-1 FE Q=45m3/h H=20m , N – 2х4.0кВт.

Насосы конструктивно состоят из параллельно соединенных 2-х однотипных насосов с общим входным и выходным коллектором, выполненным из углеродистой стали установленных на одной раме в полной заводской готовности. Присоединительные и габаритные размеры коллекторов соответствуют суммарной пропускной способности насосов.Насосы установлены на одной раме. На каждый насос, на всасывающей линии, установлен затвор с диаметром соответствующий диметру насоса. На напорной линии, в порядке перечисления, установлены обратный клапан и затвор.

На всасывающем коллекторе установлены: манометр и датчик сух. хода.

Принцип работы: управления станции в режиме ручного управления прямым пуском отключение по нижнем уровня воды от датчика ДСХ.

Работа насосов осуществляется от шкафа управления 2мя насосами Flumen A2. Так же в шкафу имеются датчики аварийного стопа насосов, датчики сухого хода, термо- датчики, контроль фаз. Насосы могут работать параллельно с хоз. питьевыми насосами.

Включение пожарного насоса происходит автоматически при поступлении сигнала от оператора вручную. Смена насосов рабочий/резервный происходит автоматически при появлении аварии и вручную оператором

Всасывающие линии предусмотрены стальными трубам диаметром 159х4,0, напорные линии предусмотрены стальными трубами диаметром 159х4. На всасывающих и напорных трубопроводах предусмотренная запорная арматура.

Стальные трубы окрасить масляной краской по грунту БТ-57.

В насосной станции предусмотрен приямок с дренажным насосом против возможного затопления агрегатов при аварии. Насосная установка расположена на фундаменте высотой 150мм, электродвигатели насосов расположены на высоте более 0,5м от пола.

Сброс дренажных вод принят в приямок в полу с последующей откачкой погружным насосом "50WQD10-10-0.75F" со сбросом на рельеф.

Обеззараживание воды, подаваемой сетевыми насосами, осуществляется при помощи Ультрафиалетовый обеззараживатель воды УОВ 50:

Q=50m3/h, установленных в машинном зале в количестве 2 штук, из которых 1 рабочие, 1 резервная.

Принцип работы УОВ: установка начинает работу при поступлении сигнала от датчика потока, установленного на линии подачи и отключается при отсутствии потока в напорной линии. Переключение рабочей/резервной установки УФ происходит вручную оператором

После монтажа стальных трубопроводов и запорной арматуры произвести гидравлическое испытание при испытательном давлении 0,75МПа.

После монтажа и гидравлического испытания стальные трубопроводы и трубопроводную арматуру в помещении машинного зала окрасить по очищенной от ржавчины поверхности 2 слоями эмали ПФ-155 по 1 слою грунта ТФ-0119, цветовую окраску трубопроводов и оборудования принять по ГОСТ 14202-89.

Водонапорная башня ёмкостью 100 м³ Н=18м

Водонапорная башня принята по ТП РК 15-100 ВБ «Унифицированные водонапорные стальные башни емкостью 100м³, высотой опоры 18м.

Оборудование башни состоит из напорно–разводящего трубопровода, переливной и спускной труб. От насосной станции по трубопроводу вода поступает в нижнюю часть опоры башни. Этот же трубопровод служит для отвода воды из башни к потребителям.

Переливная труба заканчивается на наивысшем уровне воды в баке.

Для возможности полного опорожнения башни и промывках и ремонтах, от нижней части опоры прокладывается спускная грязевая труба.

Для размещения необходимого оборудования рядом с башней устраивается колодец, в котором на водопроводе и спускной трубе устанавливаются задвижки с ручным приводом, а конец переливной трубы выпущен над земляной обсыпкой от уровня земли. От колодца спускная труба отводится с разрывом струи в открытый кювет.

Поселковые сети

Водопотребителями микрорайона являются - население, личном пользовании и противопожарные нужды.

Режим водопотребления на хозяйственно-питьевые нужды, согласно СНиП РК 4.01.02-2009 принят круглосуточно. Расход воды на наружное пожаротушение принят - 10 л/сек по приложению 6 к техническому регламенту "Общие требования к пожарной безопасности".

Для разбора воды населением из водопроводных сетей в проекте предусмотрен подвод воды непосредственно к границам жилых участков к потребителям с установкой колодцев на 2-6 домов. Для учета воды предусмотрены в колодцах водомеры (счетчики,запорные арматуры). В проекте принято счётчик холодной воды (водосчётчик) СХВ 1,5м3/час. Принцип работы водосчетчиков (механических, тахометрических) состоит в подсчете количества вращений

крыльчатки, находящейся внутри счетчика, и вращающейся под давлением потока воды. Механизм счетчиков, отвечающих за точность показаний, расположен в отдельной части, которая изолирована от попадания в него воды.

Наружное пожаротушение запроектировано из пожарных гидрантов, установленных на кольцевых сетях водопровода. Места расположения пожарных гидрантов указываются на ближайших зданиях, на видном месте на высоте 2-2,5м от земли специальными указателями, выполненными с использованием флуоресцентных или других светоотражающих покрытий. Указательный знак выполняется из металла толщиной 1мм размером 300х300мм в соответствии с ГОСТ 12.4.026-76* "Цвета сигнальные и знаки безопасные", ГОСТ 12.4.000-75* "ССВТ. Монтажная техника для защиты объектов. Общие требования". Протяженность водопровода составляет:

Ø 160х9,5мм - 212,0 м
Ø 140х8.3мм - 3098,0 м
Ø 110х6,6мм - 9074,0 м
Ø 63х3,8мм - 545,0 м
Ø 20х2,0мм - 13132,0 (до границ жилых участков)

Соединение полиэтиленовых труб с задвижками и фасонными частями выполняется с помощью монтажных вставок.

В качестве уплотняющего материала во фланцевых соединениях применяется мягкая эластичная резина толщиной 5мм. Пересечение полиэтиленовыми трубопроводами стенок колодцев предусмотрено с помощью полиэтиленовых гильз. Зазор между гильзой и трубопроводом заделать водонепроницаемым эластичным материалом. Соединение полиэтиленовых труб следует выполнить на втулках ПЭ.

В связи с высоким положением уровня подземных вод (УПВ) выполнить наружную гидроизоляцию колодцев. Для более качественной изоляции швов и железобетонных стен состав наносится в два слоя. Второй слой можно наносить после высыхания первого без увлажнения стен. Выполнит мастику на битумно-полимерной основе. Для заделки швов между кольцами использовать водонепроницаемый цементный раствор. Вокруг водопроводных колодцев следует предусматривать водонепроницаемые отмостки с уклоном 0,03 от сооружений. Ширина отмостки должна быть 1 м, бетон марки кл. В7.5, толщиной 150мм.

Под задвижки и гидранты предусмотрены бетонные столбики в колодцах. Крепление задвижек к столбикам производится при помощи хомутов и анкерных болтов согласно, требований СН РК 4.01-05-2002 и серии 4.900-9 вып. 0-1. В пониженных участках сети предусмотрены выпуски в сторону мокрых колодцев с установкой задвижки Ø 50мм.

Промывка полиэтиленовых (Д160,140,110,63,20) и стальных(Д50,15) труб с дезинфекцией.

Выполнить гидравлическое испытание полиэт. (Д160,140,110,63,20) и стальных(Д50,15) труб.

В повышенных участках во избежание воздушных пробок (скопление воздуха) установлены вантузы для чистой воды. Belgicast BV-05-60 Д50мм на Ру=1,6Мпа.

Колодцы на сетях водопровода выполнены из сборных ж/б круглых колодцев Ø1500 Ø1000 по ТРП 901-09-11.84. и по серии Т.П.3.900.1-14 вып.1.

Основание под колодцы принято выравнивающий слой из песка t=100мм. Вокруг люков колодцев предусматривается отмостка шириной 1м с уклоном от люков. Бетонные поверхности колодцев со стороны обратной засыпки окрасить битумом за 2 раза. После испытания трубопроводы подвергаются промывке и дезинфекции. Соединение полиэтиленовых труб с задвижками и фасонными частями выполняется с помощью монтажных вставок.

Сигнальные опознавательные столбики устанавливается через каждые 200 метров в линейной части, а также устанавливается при пересечениях с инженерными коммуникациями, и на углах поворотах.

Прокладка трубопроводов в мокрых грунтах В-2

Основание под трубопроводы принято укладку трубопроводов предусмотреть выравнивающий слой из песка h-100мм

Прокладка сетей и сооружений в мокрых грунтах.

При прокладке напорных и самотечных трубопроводов в мокрых грунтах необходимо предусматривать следующие мероприятия:

1)Под водопроводные и канализационные трубопроводы, прокладываемые ниже уровня грунтовых вод, предусмотрено искусственное основание: песчано-гравийная смесь толщиной 0,15м.

2)При устройстве колодцев необходимо выполнить следующие мероприятия: а) На утрамбованное щебнем основание укладывают бетонную подготовку толщиной 100мм из бетона М-50

В) Снаружи грунтовать раствором битумной - полимерной с последующей.

3)Трубы, в мокрых грунтах следует заделывать в стенки колодцев, с зазором 30мм на чеканку. Отверстие со стороны наружной поверхности патрубка бетонируется. Бетонная заделка должна выходить за пределы наружной поверхности стенки колодца на 100мм, а края ее должны перекрывать отверстие в стенке колодца. Щель между трубой и патрубком зачеканивается смоляным канатом, выходные отверстия щели заделываются асбестоцементом.

6.2.3 Архитектурно-строительная часть

Объемно-планировочные и конструктивное решения.

Водонапорная башня емкостью 100м³

Водонапорная башня привязан из типового проекта ТП РК 15-100ВБ-2009 «Водонапорные башни стальные со стальным баком емкостью 100 м3., высотой ствола 18м для районов с обычными геологическими условиями». Башня представляет собой сварную листовую конструкцию, состоящую из цилиндрической обечайки с коническими крышей и днищем, цилиндрической вод заполняющейся опорой.

Опора закреплена на монолитном железобетонном фундаменте посредством приварки к закладным деталям. Нижняя часть опоры обсыпается местным грунтом на высоту 2, 45м над поверхностью земли. Для подъёма на насыпь предусмотрено железобетонная лестница.

Наружные стены фундаментов, соприкасающиеся с грунтом

обмазать горячим битумом за 2 раза-вертикальная гидроизоляция.

Бак-стальная сварная емкость цилиндрической формы не имеет днища и переходит конической частью (горловиной) в цилиндрическую опору.

Ствол башни тонкостенная цилиндрическая оболочка, состоящая из частей длиной 6,0 и 6,0м, свариваемых между собой.

Ствол башни жестко заделан в основание.

Марки сталей элементов конструкций приняты в зависимости от вида конструкций с учетом расчетной наружной температуры.

Сварные швы назначены в соответствия с требованием СП РК 1.02-109-2014 и НТП РК 03-01-1.1-2011.

Для обслуживания бака выполнена наружная стальная лестница с ограждением.

Внутри башни предусмотрены скобы для спуска обслуживающего персонала.

Фундамент башни круглой формы в плане выполнен монолитным железобетонным.

Фундамент армируется сварными сетками из арматуры класса А500С по ГОСТ 34028-2016.

Бетон фундамента С20/25 класса.

Под фундаментами выполнена подготовка из бетона класса В7,5 толщиной 100мм.

Башни с наружной стороны утеплены минераловатными плитами с последующей обшивкой волнистой сталью.

Основание фундаментов-служат искусственное основание из гальки толщиной 2000мм. Грунтовая подушка в уплотненном состоянии должна иметь следующие параметры: плотность

ρ=1.7т/м3, угол внутреннего трения φI = 30град, удельное сцепления CI=0кПа, модуль деформации E = 20 МПа;

Степень огнестойкости - II.

Резервуар чисты воды емкостью 150м3

Резервуар чисты воды емкостью 150м3, привязано из типового проекта ТП РК 150РВ-2.3-2013 «Резервуар для воды прямоугольный монолитный емкостью 150м3 для климатических подрайонов с обычными геологическими условиями.

Конструктивная схема резервуара - стеновая, представляет собой несущие стены, объединенные для совместной работы горизонтальным диском покрытия, воспринимающие всю совокупность горизонтальных и вертикальных нагрузок.

Резервуар представляет собой емкость из монолитного железобетона, частично заглублен в грунт, с земляной засыпкой и обваловкой толщиной 1м над покрытием.

Размеры в плане 6,0 х 9,0 и глубиной 3,6м.

Толщина стен резервуара - 0,3м.

Днище в виде монолитной железобетонной плиты толщиной 0,35м.

Покрытие резервуара выполнена из сборных железобетонных ребристых плит. На плитах покрытия установлены два сборных железобетонных колпака: для камеры лаза, оборудованный лестницами и ходовыми скобами для обслуживания и камеры приборов.

Основание фундаментов-служат искусственное основание из гальки толщиной 1000мм. Грунтовая подушка в уплотненном состоянии должна иметь следующие параметры: плотность ρ=1.7т/м3, угол внутреннего трения φI = 30град, удельное сцепления CI=0кПа, модуль деформации E = 20 МПа;

Степень огнестойкости - II.

Уровень ответственности - II технический не сложный

Технико-экономические показатели

Площадь застройки	60,50 м2
Строительный объем	263,10 м3

Подземная насосная станция 1-го подъема

Подземная насосная станция 1-го подъема привязано из типового проекта ТП РК 1-12 ВС СКВ-2009 «Водозаборные сооружения из подземных источников производительностью от 1м3/час до 12м3/час.

Проектируемое сооружение представляет собой железобетонных колец по ГОСТ 8020-90, по монолитной железобетонной плите. На поверхности земли выполнена земляная обваловка и кирпичный колодец диаметром 700мм для обслуживания

Наружная гидроизоляция стен окрасочная из горячего битума, наносимого в 2 слоя общей толщиной 4-5мм, по грунтовке из битума, растворенного в бензине

На стыках сборных железобетонных колец предусматривается наклейка полос гнилостойкой ткани шириной 30см.

Основание фундаментов-служат искусственное основание из гальки толщиной 1000мм. Грунтовая подушка в уплотненном состоянии должна иметь следующие параметры: плотность ρ=1.7т/м3, угол внутреннего трения φI = 30град, удельное сцепления CI=0кПа, модуль деформации E = 20 МПа;

Технико-экономические показатели

Площадь застройки	5,50 м2
Общая площадь	3,14 м2
Строительный объем	13,95 м3

Контрольно-пропускной пункт

Здание контрольно-пропускного пункта представляет собой одноэтажное кирпичное здание прямоугольной формы, с размерами в осях 3.0х3.0 м.

Несущими элементами являются продольные стены толщиной 380мм.

Здание запроектировано из следующих конструктивных элементов:

Фундаменты-ленточные монолитные железобетонные из бетона кл. С12/15 на сульфатостойком цементе, водонепроницаемости W6, по морозостойкости F100.

Под фундаментами выполнять подготовку из щебня, пропитанного битумом до полного насыщения толщиной 100мм.

Размеры подготовки принять больше размеров подошвы конструкции на 100мм с каждой стороны.

Наружные и внутренние стены выполнены из обожженного глиняного кирпича марки КР-р-по 1НФ/100/2,0/50 по ГОСТ 530-2012 на цем.песчаном растворе М50.

Покрытие - деревянный настил по деревянным балкам.

Окна из пвх ГОСТ 30674-99, двери деревянные ГОСТ 14624-84

Перемычки - монолитные железобетонные из бетона кл. В15

Кровля-чердачная, из металлочерепицы.

Утеплитель кровли - мин. вата 125 кг/м3 толщиной 150мм.

Утеплитель стен - мин. вата 50 кг/м3 толщиной 90мм.

Отмостка- асфальтобетонная, шириной 1500 мм с уклоном от стены

Полы- линолеум.

За относительную отметку 0.000 принято абсолютная отметка 751.88 отметка здании контрольно-пропускного пункта.

Работы по устройству монолитных бетонных и железобетонных конструкций выполняется в соответствии с требованиями СП РК EN 1992-1-1:2004/2011 "Проектирование железобетонных конструкций".

Боковые поверхности всех конструкции, соприкасающиеся с грунтом обмазать горячим битумом за 2 раза.

На отметке -0.020 выполнить горизонтальную гидроизоляцию из цементно-пес-чанного раствора состава 1:2 толщиной 20 мм.

Земляные работы и основание под фундаменты выполнять в соответствии с требованием СП РК 5.01-102-2013 " Основания зданий и сооружений ".

Основание фундаментов-служат искусственное основание из гальки толщиной 1000мм. Грунтовая подушка в уплотненном состоянии должна иметь следующие параметры: плотность р=1.7т/м3, угол внутреннего трения φI = 30град, удельное сцепления CI=0кПа, модуль деформации Е = 20 МПа;

Технико-экономические показатели

Этажность	1
Площадь застройки	11,40 м2
Общая площадь	6,87 м2
Строительный объем	55,90 м3

Насосная станция II подъема с бактерицидными установками

Здание насосной станция II-го подъема с бактерицидными установками одноэтажное, прямоугольной формы, заглубленное, с размерами по осям 6.3 х 6.38м. Высота от пола (площадка входа) до потолка 3.85м. Отметка пола машинного зала -3.000

В здании размещается машинный зал.

Планировочное решение здания выполнено с учетом создания оптимальных условий для работы персонала.

Класс здания-II

Уровня ответственности - II (нормального), не относящиеся к технически сложным

Конструктивная часть проекта разработана в соответствии с требованиями

СНиП РК 5.02-02-2010 "Каменные и армокаменные конструкции", СН РК 5.01-02-2013 "Основания зданий и сооружений". Здание насосной станция II-го подъема с бактерицидными установками решено в жесткой конструктивной схеме с продольными несущими стенами. Пространственная жесткость здания обеспечивается совместной работой несущих стен, плит покрытия.

Фундаменты под стены- ленточные монолитные из бетона класса С12/15 с конструктивным армированием по подошве сетками.

Горизонтальная гидроизоляция выполняется на отм. -0.020 из горячим битумом за 2 раза толщиной 20мм.

Надземная часть выполнена из полнотелого кирпича толщиной 380 мм - из обожженного полнотелого кирпича марки КР-р-по 250х120х65 /1НФ/100/2,0/25 по ГОСТ Р 530-2012 на цементно-песчаном растворе М50 со (в зимних условиях спецдобавками и пластификаторами, повышающими сцепление кирпича с раствором) толщ. 380 мм.с утеплением из Мин.плита "Misot" ПТЭ-150 - 70мм и отштукатуренные по сетке цементно-песчаным раствором

Перемычки над дверными и оконными проемами монолитные железобетонные.

Покрытие - круглопустотные железобетонные плиты по сериям WI Tech 2011/kz вып .1

Утеплитель- керамзит V=600 кг/м3 от 200-250 мм.

Оконные блоки - из профилей ПВХ.

Двери - деревянные

Кровля - односкатная рулонная.

Полы по деталям серии 2.244-1 в. 6. - керамическая плитка.

Крыльца из монолитного бетона кл. В7,5.

Внутренняя отделка выполнена в соответствии с назначением помещений.

Наружная отделка фасадов:

цоколь - штукатурка цем. песчаным раствором,

стены - штукатурка цем. песчаным раствором, известковая побелка.

Отмостка - асфальтобетонная шириной 1500мм по уплотненному основанию

Здание оборудовано монорельсом грузоподъемностью 1 т.

Основание фундаментов-служат искусственное основание из гальки толщиной 1м+0,5м из валуна. Грунтовая подушка в уплотненном состоянии должна иметь следующие параметры: плотность р=1.7т/м3, угол внутреннего трения φI = 30град, удельное сцепления CI=0кПа, модуль деформации Е = 20 МПа;

Технико-экономические показатели

Площадь застройки	47,68 м2
Общая площадь	35,52 м2
Строительный объем выше отм.0.00	213,13 м3
ниже отм.0.00	106,56 м3

Уборная на 1очко

Здание уборной представляет собой одноэтажное здание, из кирпичной конструкций, с размерами в плане 3.26 х1.62. Высота от пола до потолка составляет от 2.3м до 2,6м.

Уборная на 1 очко состоит из подземной части - выгреба размерами 2,66х1,02х2,0 м, выполненного из монолитного ж/б марки С8/10, стенка толщиной 300 мм, а днище 200мм.

Уборная разработана со стенами из кирпича с монолитным бетонным выгребом.

Стены уборной выполнить из обожженного кирпича КОРПо 1 Нф/100/2,0/50 ГОСТ 530-2012 на цементно-песчаном растворе М-25, Rnt>120 КПа с последующей штукатуркой и известковой покраской

Толщина стен-250мм.

Стены и днище выгреба из бетона кл. С12/15 марка по водонепроницаемости W6 на сульфатостойком цементе.

Кровля - из асбестоцементных листов по деревянной обрешетке и наслонным стропилам.

Полы - деревянные.

Двери, фрамуги - деревянные.

Деревянные конструкции, соприкасающиеся с грунтом и кладкой антисептировать и осмолить.

В каждом кабинке должно быть устроены по одному крюку для одежды u бумаги.

Масляная окраска вытяжной трубы за 2 раза

Горизонтальную гидроизоляцию стен выполнить на отметке -0.040 из цементного раствора состава 1:2 толщиной 20 мм.

Наружная отделка стен - штукатурка под шубу с мелким набрызгом.

Технико-экономические показатели

Этажность	1
Площадь застройки	1,90 м2
Общая площадь	1,40 м2
Строительный объем выше отм.0.00	8,32 м3
ниже отм.0.00	10,56 м3

Антикоррозионные мероприятия.

Рабочий проект разработан в соответствии с требованиями СН РК 2.01-01-2013 "Защита строительных конструкций от коррозии".

Закладные детали покрыть слоем цементно-песчаного раствора толщиной 10мм.

Защитный слой арматуры монолитных конструкций соответствует требованиям СП РК EN 1992-1-1:2004/2011 «Проектирование железобетонных конструкций».

Все открытые металлические поверхности и конструкции, соединительные элементы и закладные детали окрашиваются масляными красками за 2 раза.

В конструкциях чердачной кровли древесина подвергается пропитке антипиренами.

6.2.3 Инженерные сети и системы

Отопление и вентиляция

Рабочий проект «Реконструкция водопроводных сетей и водозаборных сооружений в с. Ушбиик Жарминского района области Абай» здание надземной насосной станции 2-го подъема с бактерицидными установками выполнен на основании:

-СН РК 4.02-01-2011 "Отопление, вентиляция и кондиционирование";

-СП РК 2.04-01-2017 "Строительная климатология";

-СН РК 2.04-04-2013 "Строительная теплотехника";

-СП РК 2.02-101-2014 "Пожарная безопасность зданий и сооружений"

-СН РК 2.04-21-2004* "Энергопотребление и тепловая защита гражданских зданий";

-стандартов и требований фирм - изготовителей примененного оборудования и материалов.

Расчетные параметры наружного воздуха для проектирования приняты: -31,2°С

Отопление

Расчетная температура наружного воздуха для холодного периода года принята-31,2°С В помещении здания для поддержания расчетной температуры установлен радиатор масляный электрический ORF-20-9, ORF 15-7H, мощностью 1,5кВт, 2,0кВт.

Расход тепла на отопление составляет 3500Вт

Вентиляция

Вентиляция естественная. Из помещения насосной с бактерицидными вытяжка осуществляется из нижней зоны. Воздуховоды системы ВЕ-1, ВЕ-2 изготовить из тонколистовой оцинкованной стали по ГОСТ 14918-80*.

Электротехническая часть.

Электроснабжение. Наружное электроосвещение.

Исходными данными для разработки проекта являются:

- задание на проектирование
- чертеж генерального плана
- технические условия ТУ №02-01-20/1102 от 21.02.2024г. выданным АО "Объединенная Энергосервисная Компания".

По степени надежности электроснабжения проектируемый объект относится к II категории

Внеплощадочные электрические сети.

Электроснабжение объекта осуществляется от проектируемой КТПН. Питание проектируемой КТПН предусмотрено высоковольтными воздушными линиями на типовых ж/б опорах отпайкой от ближайшей опоры ВЛ-10кВ Л-2 ПС 110/10кВ "Уш-Биик" алюминиевыми самонесущими изолированными проводами марки СИП3-1х50. Выбор сечения проводов произведен по механической прочности с учетом токовых нагрузок и потере напряжения у потребителя, не превышающей 5%.

При проектировании были приняты следующие климатические условия:

а) Район по ветру - IV., б) Район по гололеду - II., в) Район по весу снегового покрова - I.

Проектируемая линия проходит в населенном участке.

Закрепление опор в грунте и их заземление выполнить согласно серии 3.407.1-143 и 3.407-150.

Внутриплощадочные электрические сети.

Электроснабжение насосной II-го подъема осуществляется от проектируемой КТПН распределительными сетями (М1,М2) в земле кабелем марки АВБбШв-0,66 с расчетным сечением. Автоматическое управление шкафа управления насосами II-го подъема разработано компанией поставщиком насосной станции. Управление осуществляется от комплектного шкафа управления по средствам контроля давления воды в напорном трубопроводе.

Электроснабжение КПП осуществляется от проектируемой КТПН распределительными сетями (М3) в земле кабелем марки АВБбШв-0,66 с расчетным сечением.

В резервуарах предусмотрен контроль уровня с помощью поплавкого запорного клапана. Клапан с двухуровневым вертикальным поплавком, гидравлически управляемый посредством диафрагменного привода. Полное открытие при заданном низком уровне воды в резервуаре и закрытие при заданном высоком уровне воды в резервуаре.

Установка поплавкого запорного клапана предусматривается и заказывается в части ТХ резервуара.

По степени надежности электроснабжения все электроприемники относятся к потребителям 2 категории. В качестве независимого источника питания предусмотрены дизельная генераторная установка с системами АВР и всепогодными шумоизолирующими кожухами.

В соответствии с СП РК 2.04-104-2012 "Естественное и искусственное освещение" таблица - 15, 16 средняя горизонтальная освещенность - 4лк. Для освещения территории приняты светильники "Philips"со светодиодными лампами мощностью 83Вт на опорах СТ-6-3 высотой 7,5м. Минимальное расстояние установки опор освещения от бортового камня принято 0,3-0,6м.

Высота установки светильника - 7,5м, шаг между опорами освещения - 25-30м. Номера проектируемых опор на плане приняты условно. Светильники, размещенные на опорах должны быть равномерно распределены по фазам, создавая симметричную нагрузку на общую линию. Сеть наружного освещения выполняется кабелем марки АВбШБв-0,66 с алюминиевыми жилами расчетного сечения, проложенными в траншее.

Управление наружным освещением предусматривается автоматическое по освещенности от фотореле, установленного в КТПН.

Прибор учета электроэнергии предусматривается на проектируемой КТПН-10/0,4кВкВ.

Кабели 0,4кВ прокладываются в траншее на глубине - 0,7 м., а под проезжей части на глубине не менее 1 м.

Кабели проложить на расстоянии 0,3-0,6 м от кромки асфальтного покрытия.

В местах пересечения с другими подземными коммуникациями и автодорогами, кабели проложить в гибких двустенных гофрированных трубах. При пересечении ВЛ с автомобильными дорогами категорий III-V расстояние по вертикали от проводов ВЛ до проезжей части дорог при наибольшей стреле провеса должно быть не менее 6 м.

Сечения жил кабельных линии выбраны по длительно допустимому току, допустимой потери напряжения.

Для защиты обслуживающего персонала от поражения электрическим током, проектом предусматривается защитное заземляющее устройство и зануление, выполненное в соответствии с ПУЭ РК 2015 и СП РК-4.04-106-2013. Питание электроприемников объекта осуществляется от источника напряжения 380/220В с глухозаземленной нейтралью с системой заземления TN-C-S.

Заземляющее устройство состоит из заземляющих проводников:

- Заземлитель вертикальный выполнен из стали круглой Ø16 длиной 3м, верхние концы заземлителя заглублены на 0,7м от поверхности земли и электрически соединены между собой с помощью сварки стальной полосой сечением 4х40мм.

- Все соединения в цепи заземления выполнить сваркой, места соединения стыков после сварки должны быть окрашены.

- Для заземления высоковольтных опор предусматривается вертикальные электроды (2 электрода по 5м из ст.Ø 12мм на 1 опору) и горизонтальные заземлители (2 заземлителя по 10м из ст. Ø 10мм на 1 опору) согласно т.п. 3.407-150.

Все электромонтажные работы выполнить в соответствии с ПУЭ РК 2015 и серии А11-2011.

Основные технические показатели электроснабжения

№	Наименование	Единицы измерения	Показатели
1	Категория электроснабжения		II
2	Напряжение	кВ	10/0,4
3	Расчетная мощность	кВт	18,4
4	Расчетный ток	А	1,3/34,9
5	Протяженность ВЛЗ-10кВ	км	0,322
6	Протяженность КЛ-0,4кВ	км	0,559

Электроснабжение (Площадка водозабора-1).

Исходными данными для разработки проекта являются:

- задание на проектирование;
- чертеж генерального плана;
- технические условия ТУ №65 от 14.02.2024г. выданным ГУ "Аппарат акима Ушбиикского сельского округа Жарминского района области Абай".

По степени надежности электроснабжения проектируемый объект относится к II категории.

Внутриплощадочные электрические сети.

Электроснабжение объекта осуществляется от РУ-0,4кВ существующей КТП-10/0,4кВ №1.

Электроснабжение шкафа управление насосной I-го подъема осуществляется от РУ-0,4кВ существующей КТПН распределительными сетями (НШУН-1) в земле кабелем марки АВБбШв-0,66 с расчетным сечением. Электропитание погружного насоса I-го подъема предусматривается от комплектного шкафа управления ШУН-1. Питание погружного насоса I-го

и автоматическое управление насосами I-го подъема разработано компанией поставщиком модульной насосной станции. Управление осуществляется от комплектного шкафа управления по средствам контроля давления воды в напорном трубопроводе. Шкаф управления насосной I-го подъема поставляется комплектно с компанией поставщиком модульной насосной станции и заказывается в части НВК.

Прибор учета электроэнергии предусматривается в РУ-0,4кВ существующей КТПН.

Кабели 0,4кВ прокладываются в траншее на глубине - 0,7 м., а под проезжей части дорог кабели 0,4кВ на глубине - не менее 1 м.

Кабели проложить на расстоянии 0,3-0,6 м от кромки асфальтного покрытия.

В местах пересечения с другими подземными коммуникациями и автодорогами, кабели проложить в гибких двустенных гофрированных трубах.

Сечения жил кабельных линии выбраны по длительно допустимому току, допустимой потери напряжения.

Для защиты обслуживающего персонала от поражения электрическим током, проектом предусматривается защитное заземляющее устройство и зануление, выполненное в соответствии с ПУЭ РК 2015 и СП РК-4.04-106-2013. Питание электроприемников объекта осуществляется от источника напряжения 380/220В с глухозаземленной нейтралью с системой заземления TN-C-S.

Заземляющее устройство состоит из заземляющих проводников:

- Заземлитель вертикальный выполнен из стали круглой Ø16 длиной 3м, верхние концы заземлителя заглублены на 0,7м от поверхности земли и электрически соединены между собой с помощью сварки стальной полосой сечением 4х40мм.

- Все соединения в цепи заземления выполнить сваркой, места соединения стыков после сварки должны быть окрашены.

Все электромонтажные работы выполнить в соответствии с ПУЭ РК 2015 и серии А11-2011.

Основные технические показатели электроснабжения

№	Наименование	Единицы измерения	Показатели
1	Категория электроснабжения		II
2	Напряжение	кВ	0,4
3	Расчетная мощность	кВт	8,0
4	Расчетный ток	А	15,2
5	Протяженность КЛ-0,4кВ	км	0,084

Электроснабжение (Площадка водозабора-2).

Исходными данными для разработки проекта являются:

- задание на проектирование;
- чертеж генерального плана;
- технические условия ТУ №02-01-20/828 от 12.02.2024г. выданным АО "Объединенная Энергосервисная Компания".
- По степени надежности электроснабжения проектируемый объект относится к II категории.

Внеплощадочные электрические сети.

Электроснабжение объекта осуществляется от проектируемой КТПН. Питание проектируемой КТПН предусмотрено высоковольтными воздушными линиями на типовых ж/б опорах отпайкой от ближайшей опоры ВЛ-10кВ Л-2 ПС-110/10кВ "Уш-Биик" с алюминиевыми самонесущими изолированными проводами марки СИП3-1х50. Выбор сечения проводов произведен по механической прочности с учетом токовых нагрузок и потере напряжения у потребителя, не превышающей 5%.

При проектировании были приняты следующие климатические условия:

а) Район по ветру - III., б) Район по гололеду - IV., в) Район по весу снегового покрова - IV.

Проектируемая линия проходит в населенном участке.

Закрепление опор в грунте и их заземление выполнить согласно серии 3.407.1-143 и 3.407-150.

Внутриплощадочные электрические сети.

Электроснабжение здании насосной I-го подъема осуществляется от проектируемой КТПН распределительными сетями (НШУН-1) в земле кабелем марки АВБбШв-0,66 с расчетным сечением. Электропитание погружного насоса I-го подъема предусматривается от комплектного шкафа управления ШУН-1. Питание погружного насоса I-го и автоматическое управление насосами I-го подъема разработано компанией поставщиком модульной насосной станции. Управление осуществляется от комплектного шкафа управления по средствам контроля давления воды в напорном трубопроводе. Шкаф управления насосной I-го подъема поставляется комплектно с компанией поставщиком модульной насосной станции и заказывается в части НВК.

Прибор учета электроэнергии предусматривается в проектируемой КТПН-10/0,4кВ.

Кабели 0,4кВ прокладываются в траншее на глубине - 0,7 м., а под проезжей части дорог кабели 0,4кВ на глубине - не менее 1 м.

Кабели проложить на расстоянии 0,3-0,6 м от кромки асфальтного покрытия.

В местах пересечения с другими подземными коммуникациями и автодорогами, кабели проложить в гибких двустенных гофрированных трубах. При пересечении ВЛ с автомобильными дорогами категорий III-V расстояние по вертикали от проводов ВЛ до проезжей части дорог при наибольшей стреле провеса должно быть не менее 6 м.

Сечения жил кабельных линии выбраны по длительно допустимому току, допустимой потери напряжения.

Для защиты обслуживающего персонала от поражения электрическим током, проектом предусматривается защитное заземляющее устройство и зануление, выполненное в соответствии с ПУЭ РК 2015 и СП РК-4.04-106-2013. Питание электроприемников объекта осуществляется от источника напряжения 380/220В с глухозаземленной нейтралью с системой заземления TN-C-S.

Заземляющее устройство состоит из заземляющих проводников:

- Заземлитель вертикальный выполнен из стали круглой Ø16 длиной 3м, верхние концы заземлителя заглублены на 0,7м от поверхности земли и электрически соединены между собой с помощью сварки стальной полосой сечением 4х40мм.

- Все соединения в цепи заземления выполнить сваркой, места соединения стыков после сварки должны быть окрашены.

- Для заземления высоковольтных опор предусматривается вертикальные электроды (2 электрода по 5м из ст.Ø 12мм на 1 опору) и горизонтальные заземлители (2 заземлителя по 10м из ст. Ø 10мм на 1 опору) согласно т.п. 3.407-150.

Все электромонтажные работы выполнить в соответствии с ПУЭ РК 2015 и серии А11-2011.

Основные технические показатели электроснабжения

№	Наименование	Единицы измерения	Показатели
1	Категория электроснабжения		II
2	Напряжение	кВ	10/0,4
3	Расчетная мощность	кВт	8,0
4	Расчетный ток	А	0,6/15,2
5	Протяженность ВЛЗ-10кВ	км	0,011
6	Протяженность КЛ-0,4кВ	км	0,039

Силовое электрооборудование и электроосвещение.
Насосная станция II-го подъема.

Данный проект разработан на основании акта обследования, дефектного акта, задания на проектирование, архитектурно-строительных, технологических и сантехнических чертежей, в соответствии с требованиями нормативной документации СП РК 2.04-104-2012*, СП РК 4.04-106-2013*.

По степени обеспечения надежности электроснабжения электроприемники относятся к 2-ой категории.

Электроснабжение проектируемого объекта осуществляется от проектируемой КТПН.

Силовыми потребителями являются токоприемники технологического и сантехнического оборудования.

В качестве пусковой аппаратуры приняты контакторы типа КМИ, ящики управления насосами и электрощиты, входящие в комплект с оборудованием.

Для подключения к сети переносных электроприемников предусматриваются штепсельные розетки с заземляющим контактом.

В качестве вводно-распределительных устройств приняты панели типа ЩАП-43, ЩУРв. Вводно-распределительные устройства устанавливаются на отм. 0.000 в помещение вестюбле.

Учет электроэнергии осуществляется счетчиком электроэнергии, установленным на панели ВРУ.

В качестве распределительных щитов силового оборудования приняты боксы типа ЩРв, укомплектованные автоматическими выключателями типа ВА47-100 3Р, ВА47-29 3Р, ВА47-29 1Р, АД12 2Р. Силовые и осветительные щитки устанавливаются на высоте 1,5м от уровня пола.

Магистральные питающие сети (от вводно-распределительного устройства до силовых распределительных пунктов и групповых осветительных щитков) запроектированы кабелем марки ВВГнг(А)-LS, прокладываемые в трубах ПВХ в подготовке пола. Силовые распределительные сети выполняются кабелем марки ВВГнг(А)-LS в подготовке пола и по стенам под слоем штукатурки в трубах ПВХ.

Проектом предусмотрено рабочее (общее, ремонтное) и аварийное освещение.

Общее рабочее освещение предусматривается стационарными светодиодными светильниками улучшенной цветности.

Выбор типа светильников производится в соответствии с назначением помещений и характеристикой окружающей среды. Освещенность принята, согласно действующим нормам и правилам.

Управление рабочим освещением осуществляется выключателями, установленными на входе в помещение. Ремонтное освещение предусматривается в технических помещениях и осуществляется путем подключения переносных светильников к штепсельные розетки. Аварийное (эвакуационное) освещение для эвакуации людей предусматривается по линиям проходов и выходов из здания; для продолжения работы - в помещениях согласно действующим нормам и правилам. Светильники аварийного (эвакуационного) освещения выделяются из числа светильников общего рабочего освещения и питаются от сети аварийного освещения.

Штепсельные розетки и выключатели в помещениях устанавливаются на высоте 0,8 м от пола.

В качестве осветительных щитков приняты боксы типа ЩРн, укомплектованные автоматическими выключателями типа ВА47-29 1Р на отходящих линиях и ВА47-29 3Р на вводе.

Осветительные сети выполняются кабелем марки ВВГнг(А)-LS под слоем штукатурки по стенам в ПВХ трубе и без труб по пустотам в плит перекрытиях.

Защитные мероприятия.

Для защиты обслуживающего персонала от поражения электрическим током все металлические части электрооборудования, нормально не находящиеся под напряжением, но могущие оказаться под таковым в результате нарушения изоляции, необходимо выполнить зануление, заземление и уравнивание потенциалов.

Для зануления электрооборудования предусматривается дополнительная жила электропроводки. Защитное заземление по помещениям выполнить стальной полосой 4х25. Внутренний контур заземления присоединить к наружному контур заземления не менее чем в двух точках.

На вводе в здание выполнить систему уравнивания потенциалов путем объединения следующих проводящих частей:

-основной (магистральный) защитный проводник

-основной (магистральный) заземляющий проводник

-стальные трубы коммуникаций зданий и между зданиями

-металлические части строительных конструкций.

Молниезащита.

Молниезащита здания относится к III категории. В качестве молниеприёмника используется металлическая кровля здании. В качестве молниеотводов применена стальная полоса 40х4мм, присоединённая к общим контурам заземления.

Токоотвод к заземлителю осуществляется по фасаду. Молниеотвод 2 раза покрывается битумом.

Для заземлителей используются сталь диаметром 16мм длиной 3 метра. Заземлители соединяются между собой стальной полосой 40х4 мм. Токоотводы от металлической кровли должны быть проложены к заземлителям.

В качестве заземлителей может использоваться железобетонный фундамент здания при условии обеспечения непрерывной электрической связи по их арматуре и присоединения ее к закладным деталям с помощью сварки.

Все электромонтажные работы выполнить в соответствии с действующими нормами и правилами.

Основные технические показатели электроснабжения

№	Наименование	Единицы измерения	Показатели
1	Категория электроснабжения		II
2	Напряжение	В	380/220
3	Установленная мощность	кВт	19,9
4	Расчетная мощность	кВт	15,9
5	Расчетный ток	А	30,2

Силовое электрооборудование и электроосвещение.

Контрольно-пропускной пункт.

Данный проект разработан на основании задания на проектирование, архитектурно-строительных, технологических и сантехнических чертежей, в соответствии с требованиями нормативной документации СП РК 2.04-104-2012*, СП РК 4.04-106-2013*.

По степени обеспечения надежности электроснабжения электроприемники относятся к 3-ей категории.

Электроснабжение проектируемого объекта выполняется от РУ-0,4кВ проектируемой КТПН-10/0,4кВ.

Силовыми потребителями являются токоприемники технологического и сантехнического оборудования.

Для подключения к сети переносных электроприемников предусматриваются штепсельные розетки с заземляющим контактом.

В качестве вводно-распределительных устройств и осветительных щитков приняты панели типа ЩРв, укомплектованные автоматическими выключателями типа ВА47-29 3Р, ВА47-29 1Р, АД12 2Р.

Учет электроэнергии осуществляется счетчиком электроэнергии, установленный в РУ-0,4кВ проектируемой КТПН-10/0,4кВ.

Силовые и осветительные щитки устанавливаются на высоте 1,5м от уровня пола.

Силовые распределительные сети выполняются кабелем марки ВВГнг(А)-LS по стенам под слоем штукатурки в трубах ПВХ.

Проектом предусмотрено рабочее (общее) и аварийное (эвакуационное) освещение.

Общее рабочее освещение предусматривается стационарными светодиодными светильниками. Выбор типа светильников производится в соответствии с назначением помещений и характеристикой окружающей среды. Освещенность принята, согласно действующим нормам и правилам. Управление рабочим освещением осуществляется выключателями, установленными на входе в помещение. Аварийное (эвакуационное) освещение для эвакуации людей предусматривается по линиям проходов и выходов из здания; для продолжения работы - в помещениях согласно действующим нормам и правилам. Светильники аварийного (эвакуационного) освещения выделяются из числа светильников общего рабочего освещения и питаются от сети аварийного освещения. Выключатели устанавливаются на высоте 0,8м от пола, штепсельные розетки на высоте 0,8м.

Осветительные сети выполняются кабелем марки ВВГнг под слоем штукатурки по стенам в ПВХ трубе и без труб по пустотам в плит перекрытиях.

Защитные мероприятия.

Для защиты обслуживающего персонала от поражения электрическим током все металлические части электрооборудования, нормально не находящиеся под напряжением, но могущие оказаться под таковым в результате нарушения изоляции, необходимо выполнить зануление, заземление и уравнивание потенциалов, выполненное в соответствии с ПУЭ РК 2015 и СП РК-4.04-106-2013.

Питание электроприемников объекта осуществляется от источника напряжения 380/220В с глухозаземленной нейтралью с системой заземления TN-C-S.

Для зануления электрооборудования предусматривается дополнительная жила электропроводки. Защитное заземление по помещениям выполнить стальной полосой 4х25. Внутренний контур заземления присоединить к наружному контур заземления не менее чем в двух точках.

Заземляющее устройство состоит из заземляющих проводников:

- Заземлитель вертикальный выполнен из стали круглой Ø16 длиной 3м, верхние концы заземлителя заглублены на 0,7м от поверхности земли и электрически соединены между собой с помощью сварки стальной полосой сечением 4х40мм.

Все соединения в цепи заземления выполнить сваркой, места соединения стыков после сварки должны быть окрашены. На вводе в здание выполнить систему уравнивания потенциалов путем объединения следующих проводящих частей:

-основной (магистральный) защитный проводник

-основной (магистральный) заземляющий проводник

-стальные трубы коммуникаций зданий и между зданиями

-металлические части строительных конструкций.

Все электромонтажные работы выполнить в соответствии с действующими нормами и правилами.

Основные технические показатели электроснабжения

№	Наименование	Единицы измерения	Показатели
1	Категория электроснабжения		III
2	Напряжение	В	380/220
3	Установленная мощность	кВт	1,5
4	Расчетная мощность	кВт	1,5

5	Расчетный ток	А	2,5

Энергосбережение.

Для обеспечения энергосбережения, согласно закону Республики Казахстан «Об энергосбережении», объектом предусмотрены серийные виды электрооборудования, которые имеют все необходимые виды сертификатов и разрешений для их применения. Исключены непроизводительные расходы топливно-энергетических ресурсов, то есть потери электроэнергии, вызванные отступлением от требований стандартов, технические условия или паспортных данных по оборудованию.

Использование современных светодиодных светильников обеспечивают минимизацию потерь электроэнергии.

Организован учет и контроль потребления электроэнергии, его точность и достоверность. Предусмотрена установка приборов контроля, учета и регулирования вырабатываемой и потребляемой электроэнергии.

Все виды электропотребляемого оборудования приняты с учетом экономии электроэнергии.

Пожарная сигнализация.

Насосная станция II-го подъема.

Разработка рабочей документации автоматической пожарной сигнализации и системы оповещения о пожаре выполнена на основании технического задания на проектирование, архитектурно-планировочных решений и в соответствии с требованиями СН РК 2.02-11-2002*, СН РК 2.02-02-2012.

В соответствии с требованиями нормативных документов, здания оснащаются системой автоматической пожарной сигнализации.

Система пожарной сигнализации рассчитана на непрерывную, круглосуточную работу и предназначена для своевременного обнаружения очага возгорания, оповещения об этом.

Средствами пожарной сигнализации оборудуются все помещения здания, за исключением помещений с «мокрыми» процессами.

В каждом защищаемом помещении установлено не менее 2-х пожарных извещателей. На путях эвакуации, на стенах, устанавливаются пожарные извещатели ручного действия типа ИПР 513-10.

Система пожарной сигнализации выполняется на базе приборов фирмы "Гранит".

Система позволяет вести наблюдение за состоянием объекта, а также управление группами реагирования при обработке тревожной ситуации на объекте.

Такая система позволяет вести наблюдение за состоянием объекта, а также управление группами реагирования при обработке тревожной ситуации на объекте.

Пожарная сигнализация помещений здания строится на приборах ПКП-1 "Гранит-3А", которые устанавливаются в помещение 2.

Предусмотрен резерв информационной емкости приемно-контрольных приборов не менее 10%.

Дымовые пожарные извещатели типа ИП-212-141 устанавливаются на потолке контролируемых помещений таким образом, чтобы расстояние между извещателями не превышало 9м, а расстояние от извещателя до стены не превышало 4,5м, тепловые пожарные извещатели типа ИП-103-5/4С-А3 устанавливаются на потолке контролируемых помещений таким образом, чтобы расстояние между извещателями не превышало 5м, а расстояние от извещателя до стены не превышало 2,5м.

Пожарные извещатели ручного действия типа ИПР 513-10 устанавливаются на путях эвакуации, на стенах. Высота установки - 1,5 м от уровня пола.

Шлейфы пожарной сигнализации выполняются проводами с медными жилами КПСВВнг(А)-FRLS 1х2х0.5, с укладкой их по потолкам. Кабели прокладываются скрыто по потолку и в кабель-каналах по стенам.

СИСТЕМА ОПОВЕЩЕНИЯ ЛЮДЕЙ О ПОЖАРЕ принята по 2 типу, световая и звуковая сигнализация выполнена сиреной со строблампой.

Проводка светозвуковой излучателя Маяк-12-КП выполняется в штрабе в трубах ПВХ диам. 20 мм. кабелем ВВГнг(А)-FRLS 3х1,5мм.

Оперативная связь выполняется посредством передачи информации о тревожных и прочих событиях на телефоны оповещения через каналы связи GSM, которое устанавливаемое на приборе ППКОП "Гранит-3А". Встроенный GSM коммуникатор передает информацию о состоянии прибора на мобильные телефоны. Информация передается при возникновении события и по запросу пользователя. Способ передачи: голосовое сообщение и SMS.

Установки пожарной сигнализации в части надежности электроснабжения отнесены к электроприемникам 1 категории, поэтому электропитание осуществляется через резервируемый источник питания. Переход на резервное питание происходит автоматически при отключении основного без выдачи сигнала тревоги. Основное питание-сеть 220В, резервированный источник-встроенные аккумуляторные батареи. Световой указатель "Выход" предусматривается в электротехнической части проекта.

Защитное заземление электроустановок следует выполнить в соответствии с ПУЭ РК и технической документацией на оборудование. Монтаж пожарной сигнализации необходимо осуществлять в строгом соответствии с паспортом, техническим описанием и инструкцией по эксплуатации.

Пожарная сигнализация.

Контрольно-пропускной пункт.

Разработка рабочей документации автоматической пожарной сигнализации и системы оповещения о пожаре выполнена на основании технического задания на проектирование, архитектурно-планировочных решений и в соответствии с требованиями СН РК 2.02-11-2002*, СН РК 2.02-02-2012.

В соответствии с требованиями нормативных документов, здания оснащаются системой автоматической пожарной сигнализации.

Система пожарной сигнализации рассчитана на непрерывную, круглосуточную работу и предназначена для своевременного обнаружения очага возгорания, оповещения об этом.

Средствами пожарной сигнализации оборудуются все помещения здания, за исключением помещений с «мокрыми» процессами.

В каждом защищаемом помещении установлено не менее 2-х пожарных извещателей. На путях эвакуации, на стенах, устанавливаются пожарные извещатели ручного действия типа ИПР 513-10.

Система пожарной сигнализации выполняется на базе приборов фирмы "Гранит".

Система позволяет вести наблюдение за состоянием объекта, а также управление группами реагирования при обработке тревожной ситуации на объекте.

Такая система позволяет вести наблюдение за состоянием объекта, а также управление группами реагирования при обработке тревожной ситуации на объекте.

Пожарная сигнализация помещений здания строится на приборах ПКП-1 "Гранит-3А", которые устанавливаются в помещение 1.

Предусмотрен резерв информационной емкости приемно-контрольных приборов не менее 10%.

Дымовые пожарные извещатели типа ИП-212-141 устанавливаются на потолке контролируемых помещений таким образом, чтобы расстояние между извещателями не превышало 9м, а расстояние от извещателя до стены не превышало 4,5м, тепловые пожарные извещатели типа ИП-103-5/4С-А3 устанавливаются на потолке контролируемых помещений

таким образом, чтобы расстояние между извещателями не превышало 5м, а расстояние от извещателя до стены не превышало 2,5м.

Пожарные извещатели ручного действия типа ИПР 513-10 устанавливаются на путях эвакуации, на стенах. Высота установки - 1,5 м от уровня пола.

Шлейфы пожарной сигнализации выполняются проводами с медными жилами КПСВВнг(А)-FRLS 1х2х0.5, с укладкой их по потолкам. Кабели прокладываются скрыто по потолку и в кабель-каналах по стенам.

СИСТЕМА ОПОВЕЩЕНИЯ ЛЮДЕЙ О ПОЖАРЕ принята по 2 типу, световая и звуковая сигнализация выполнена сиреной со строблампой.

Проводка светозвуковой излучателя Маяк-12-КП выполняется в штрабе в трубах ПВХ диам. 20 мм. кабелем ВВГнг(А)-FRLS 3х1,5мм.

Оперативная связь выполняется посредством передачи информации о тревожных и прочих событиях на телефоны оповещения через каналы связи GSM, которое устанавливаемое на приборе ППКОП "Гранит-3А". Встроенный GSM коммуникатор передает информацию о состоянии прибора на мобильные телефоны. Информация передается при возникновении события и по запросу пользователя. Способ передачи: голосовое сообщение и SMS.

Установки пожарной сигнализации в части надежности электроснабжения отнесены к электроприемникам 1 категории, поэтому электропитание осуществляется через резервируемый источник питания. Переход на резервное питание происходит автоматически при отключении основного без выдачи сигнала тревоги. Основное питание-сеть 220В, резервированный источник-встроенные аккумуляторные батареи. Световой указатель "Выход" предусматривается в электротехнической части проекта.

Защитное заземление электроустановок следует выполнить в соответствии с ПУЭ РК и технической документацией на оборудование. Монтаж пожарной сигнализации необходимо осуществлять в строгом соответствии с паспортом, техническим описанием и инструкцией по эксплуатации.

Наружные сети связи.

Данный раздел проекта выполнен на основании задания на проектирование, строительных планов и в соответствии с нормативной документацией.

Видеонаблюдение.

В качестве основы для проектирования системы видеонаблюдения применяется видеорегистратор "HiWatch DS-N108”, размещенный в комнате сторожки.

На объекте устанавливаются 5 видеокамер телевизионного наблюдения:

4 уличная поворотная видеокамера модели "HiWatch DS-T215", с дальностью действия EXIR-подсветки до 100м;

1 уличная камера "HiWatch DS-T520", с дальностью действия ИК-подсветки до 50 м.

Уличные поворотные видеокамеры установить на опорах наружного электроосвещение.

Для управление поворотными видеокамерами используются пульты управления PTZ камерами.

Высота установки видеокамер принять по наилучшей видимости.

Сигналы с 5 видеокамер передаются посредством кабельной сети на видеорегистратор. В видеорегистраторе установлен жесткий диск размером 6ТВ, что обеспечивает хранения видеоданных в течение месяца. Просмотр видеоинформации осуществляется с монитора. Для подключения видеокамеры к видеорегистратору применяются кабели комбинированные предназначены для передачи видео сигналов с одновременным подключением питания КВК-В 2х2х1мм2. Для питания видеокамер применяется блок питания с индивидуальной защитой каждого канала, с стабилизированным выходом напряжением 12В, с защитой от короткого замыкания.

Кабели в здании прокладываются в кабель каналах по стене и в траншее полиэтиленовых трубах.

Кабели сети видеонаблюдения прокладываются в траншее на глубине - 0,7 м.

Монтаж, наладку и сдачу в эксплуатацию спроектированных систем выполнить правилами устройства электроустановок (ПУЭ) и подключение к электрооборудованию выполнить в соответствии с технической документацией заводов-изготовителей.

Все электромонтажные работы выполнить в соответствии с ПУЭ РК 2015 и серии А11-2011.

Тревожная сигнализация.

Для обеспечения водозаборной сооружений санитарной безопасности проектом предусматривается автоматическая тревожная сигнализация.

В качестве приемно-контрольного прибора принят прибор ППКОП "Гранит-4А". Электропитание прибора ППКОП предусмотрено от ЩС-1 в части "ОПС".

Для обеспечения тревожной сигнализации территории водозаборной сооружений проектом предусматривается установка извещателя марки Focus серии АВТ-100 на опорах освещений. Высота установки извещателя движения принять не менее 2м. Проводка выполняется проводом КПСЭнг(А)-LS 1х2х2,5 мм в трубе в траншее.

Оповещение осуществляется от светозвукового оповещателя типа "LD 96", установленного на наружной стене здания. Электропитание прибора оповещателя предусмотрено в части "ОПС".

Оперативная связь выполняется посредством передачи информации о тревожных и прочих событиях на телефоны оповещения через каналы связи GSM, которое устанавливаемое на приборе ППКОП "Гранит-4А". Встроенный GSM коммуникатор передает информацию о состоянии прибора на мобильные телефоны. Информация передается при возникновении события и по запросу пользователя. Способ передачи: голосовое сообщение и SMS.

Монтаж, наладку и сдачу в эксплуатацию спроектированных систем выполнить правилами устройства электроустановок (ПУЭ) и подключение к электрооборудованию выполнить в соответствии с технической документацией заводов-изготовителей.

6.3 Инженерно-технические мероприятия по предупреждению чрезвычайных и взрывопожароопасных ситуаций

Инженерно-технические мероприятия гражданской обороны разработаны на основании Приказа Министра внутренних дел Республики Казахстан от 24 октября 2014 года № 732 «Об утверждении объема и содержания инженерно-технических мероприятий гражданской обороны» (с изменениями от 20.09.2017 года).

Состав по приказу

Раздел «Инженерно-технические мероприятия гражданской обороны» состоит из текстовой и графической части и включает следующие данные для проектной документации на строительство:

- общая пояснительная записка (приводятся данные о категории проектируемого объекта по гражданской обороне, данные о категории по гражданской обороне близ расположенных объектов, природно-климатических условиях района, результаты от принятия раздела);
- раздел разработки инженерно-технических мероприятий по предупреждению чрезвычайных ситуаций природного и техногенного характера (сведения о наблюдаемых в районе площадки строительства опасных природных процессах требующих превентивных защитных мер, решения по системе оповещения, безаварийной остановке технологических процессов, водоснабжения, электроснабжения объекта).

6.4 Оценка воздействия на окружающую среду

В связи с вступлением с 1 июля 2021 года в действие Экологического кодекса Республики Казахстан от 2 января 2021 года № 400 – VI ЗРК государственная экологическая экспертиза будет, проходит отдельно.

6.5 Санитарно-эпидемиологическая экспертиза

Рабочий проект соответствует требованиям СП «Санитарно-эпидемиологические требования к условиям труда и бытового обслуживания при строительстве, реконструкции, ремонте и вводе, эксплуатации объектов строительства» приказ Министра национальной экономики Республики Казахстан от 28 февраля 2015 года № 177, СП «Гигиенические нормативы к физическим факторам, оказывающим воздействие на человека» утвержденные приказом Министра национальной экономики Республики Казахстан от 28 февраля 2015 года № 169.

6.6 Организация строительства

Нормативная продолжительность строительства сетей водоснабжения определена согласно СП РК 1.03-102-2014 «Продолжительность строительства и задел в строительстве предприятий зданий и сооружений, часть II», раздел Б.5.2 «Коммунальное хозяйство», таблица Б.5.2.1, пункт 30.

В соответствии с п.4.5 Общих положений используется метод экстраполяции, учитывая имеющуюся в нормах максимальную протяженность из полиэтиленовых труб в одну нитку диаметром до 600 мм, протяженностью 1,5 км со сроком 5,5 месяца.

$$T_H = T_M \sqrt[3]{\frac{П_H}{П_M}},$$

= Тн1 = 5,5 * √(26,061)/1,5 = 14 мес.

Общая продолжительность строительства принята 14 месяцев.

В том числе подготовительный период 2 месяца.

Все остальные работы введутся параллельно.

Нормы задела в строительстве по месяцам, % сметной стоимости (с нарастающим итогом) приняты:

Продолжительность строительства	Нормы задела в строительстве по месяцам, % сметной стоимости (с нарастающим итогом)													
14 месяцев	1	2	3	4	5	6	7	8	9	10	11	12	13	14
Заделы в %	6	6	7	7	8	8	9	9	5	6	6	7	8	8
Объем инвестиций процентов в год	2024 г – 60%								2025 г – 40%					
Реализация проекта	2 квартал (май) 2024 год (письмо заказчика)													

6.7 Сметная документация

Сметная документация разработана в соответствии с «Нормативным документом по определению сметной стоимости строительства в Республике Казахстан», утвержденным приказом КДСиЖКХ МИИР РК от 01.12.2022 г. №223-нқ, на основании государственных сметных нормативов, задания на проектирования и принятых проектных решений.

Сметная стоимость строительства подлежит утверждению заказчиком в установленном законодательством порядке, для строительства объектов за счет бюджетных средств и иных форм государственных инвестиций в соответствии с «Правилами утверждения проектов (технико-экономических обоснований и проектно-сметной документации)», утвержденными приказом МНЭ РК от 02.04.2015 г. № 304, и является основанием для определения лимита средств заказчика (инвестора) на реализацию объектов строительства в соответствии с пунктом 14 «Нормативного документа по определению сметной стоимости строительства в Республике Казахстан».

Сметная документация составлена ресурсным методом с использованием программного комплекса АВС-4 (редакция 2024.3) по выпуску сметной документации в текущих ценах 2024 года.

При составлении смет использованы:

Единичные сметные цены на строительно-монтажные работы. Сборник 1. Здания. Выпуск 1. Здания жилищно-гражданского назначения (НДЦС РК 8.04-03-2023) 2024 год;

1) ССЦ РК 8.04-08-2023 "Сборники сметных цен в текущем уровне на строительные материалы, изделия и конструкции" 2024 год;

2) ССЦ РК 8.04-09-2023 "Сборники сметных цен в текущем уровне на инженерное оборудование объектов строительства" 2024 год;

3) СЦЭМ РК 8.04-11-2023 "Сметных цен на эксплуатацию строительных машин" 2024 год;

4) НДЦС РК 8.04-07-2023 "Индексы стоимости для строительства" 2024 год

В сметной стоимости строительства учтены дополнительные затраты:

- в главу 8 «Затраты на организацию и управление строительством» включено средства на покрытие общеплощадочных затрат, связанных с организацией и управлением строительно-монтажными работами на строительной площадке в целом по стройке, и дополнительных затрат, связанных с решениями проекта организации строительства – 7,7%;
- сметная прибыль в размере 5% от сметной стоимости строительно-монтажных работ;
- средства на непредвиденные работы и затраты в размере 3% от стоимости строительно-монтажных работ по главам 1-8 сводного сметного расчета стоимости строительства;

Сметная стоимость строительства определена в ценах 2024-2025гг.

Налог на добавленную стоимость (НДС) принят в размере, устанавливаемом законодательством Республики Казахстан на период, соответствующий периоду строительства, от сметной стоимости строительства.

7.1 Дополнения и изменения, внесенные в проект (рабочий проект) в процессе проведения экспертизы:

В процессе рассмотрения по замечаниям и предложениям ТОО «Kaz Expertise» в рабочий проект «Реконструкция водопроводных сетей и водозаборных сооружений в с. Ушбиик Жарминского района области Абай» внесены следующие изменения и дополнения:

Представлена пояснительная записка к сметной документации

Представлена сводная ведомость материальных ресурсов и оборудования

Приведены в соответствие объемы работ по откорректированным проектным решениям и по замечаниям экспертной организации

7.2 Оценка принятых проектных решений

В соответствии с Правилами определения общего порядка отнесения зданий и сооружений к технически и (или) технологический сложным объектам, утвержденным приказом Министерства национальной экономики Республики Казахстан от 28.02.2015 года №165, а также Приказа МНЭ РК №335 от 28.07.2016 года «О внесении изменений в приказ Министерства национальной экономики РК №165 от 28.02.2015 года разработчиком проекта установлен II уровень ответственности (технический несложный).

В целом проект разработан в необходимом объеме, в соответствии с заданием на проектирование, иными исходными данными, техническими условиями и требованиями.

Проектные решения с учетом внесенных изменений по разделу 7.1. соответствуют нормативным требованиям по санитарной, экологической, пожарной безопасности, функциональному назначению объекта.

После внесения изменений и дополнений основные технико-экономические показатели сложилось следующим образом:

№п		Ед. изм.	Показатели

п	Наименование		Заявл. до эксп.	Реком. к утверж.
1	Общая сметная стоимость строительства в текущих ценах на 2024-2025 гг. в том числе: СМР оборудование прочие в том числе: затраты на 2024 год: затраты на 2025 год:	млн.тенге	1172,246 958,684 43,816 169,746 688,717 483,529	1144,678 939,527 38,303 166,848 672,654 472,024
2	Продолжительность строительства	месяцев	14,0	14,0

Примечание: в результате рассмотрения сметной документации объекта, сметная стоимость объекта снизилась в текущих ценах 2024-2025гг на общую сумму 27,568 млн.тенге.

8. ВЫВОДЫ

8.1. С учетом внесенных изменений и дополнений рабочий проект **«Реконструкция водопроводных сетей и водозаборных сооружений в с. Ушбиик Жарминского района области Абай»** соответствует требованиям государственных нормативов, действующих в Республике Казахстан, и рекомендуется для утверждения в установленном порядке со следующими основными технико-экономическими показателями:

1. Общая сметная стоимость строительства в текущих ценах на 2024-2025 гг. — 1144,678 млн.тенге
   в том числе: СМР — 939,527 млн.тенге
   оборудование — 38,303 млн.тенге
   прочие — 166,848 млн.тенге
   в том числе:
   затраты на 2024 год: — 672,654 млн.тенге
   затраты на 2025 год: — 472,024 млн.тенге
2. Продолжительность строительства — 14,0 месяцев

8.2. Настоящее экспертное заключение выдано на основании исходных данных и утвержденных заказчиком материалов для проектирования, достоверность которых гарантирована ГУ «Отдел архитектуры, градостроительства и строительства Жарминского района» в соответствии с условиями договора № KazE-00167-03 от 13.03.2024 года.

8.3. При предоставлении на утверждение и выдаче разрешения на производство работ рабочий проект подлежит проверке на соответствие его с настоящим заключением экспертизы.

8.4. Заказчику при строительстве максимально использовать оборудование, материалы и конструкции отечественных производителей.

9. ТҰЖЫРЫМДАР

9.1 «Абай облысы Жарма ауданы Үшбиік ауылында су құбыры желілерін және су тарту құрылымдарын қайта құру» жұмыс жобасын сараптаманың ескертпелері мен ұсыныстарымен енгізілген өзгерістер мен толықтыруларды ескере отырып, Қазақстан Республикасында қолданылатын мемлекеттік нормативтердің талаптарына сәйкес келетіндіктен, төмендегі негізгі техника-экономикалық көрсеткіштерімен белгіленген тәртіппен бекітуге ұсыныс жасаймыз:

1. 2024-2025 жылғы ағымдағы бағадағы және құрылыстың жалпысметалық құны оның ішінде: — 1144,678 млн.тенге

	құрылыс-монтаж жұмыстары	939,527 млн.тенге
	құрал-жабдықтар	38,303 млн.тенге
	өзге де шығындар	166,848 млн.тенге
	оның ішінде:	
	2024 жылға арналған шығындар:	672,654 млн.тенге
	2025 жылға арналған шығындар:	472,024 млн.тенге
2.	Құрылыстың ұзақтығы	14,0 ай

9.2. Осы сараптамалық қорытынды 13.03.2024 ж. № KazE-00167-03, шарт талаптарына сәйкес, растығы «Жарма ауданының сәулет, қала құрылысы және құрылыс бөлімі» ММ кепілдендірілген бастапқы деректер мен тапсырыс берушімен бекітілген жобалауға арналған материалдар негізінде берілді.

9.3. Жұмыс жобасы бекітуге және жұмыс өндірісіне рұқсат берген кезінде сараптаманың осы қорытындысына сәйкес екендігі тексерілуі тиіс.

9.4. Тапсырыс беруші құрылыс жүргізу барысында отандық өндірушілердің құрал-жабдықтарын, материалдарын және конструкцияларын барынша көп қолдануы қажет.

Соответствие разделов проекта строительства требованиям нормативных правовых актов приказ и государственных нормативов, действующих в Республике Казахстан приведено ниже

№ п/п	Раздел	Эксперт	Специа-лизация эксперта (по аттестату)	Номер аттестата	Результат (соответствует или не соответствует нормам)
1	Ведущий эксперт	Асанбекова Әсел Берікбайқызы			Соответствует
2	Сметный раздел	Битанова Сандугаш Нурмаханова			Соответствует
3	Санитарно-эпидемиологический раздел	Калкулов Умирбек Зиябекович			Соответствует
4	Генеральный план	Каныбеков Ерман Меделханович			Соответствует
5	Архитектурно-строительная часть	Примжанов Нұрсұлтан Абдулакімұлы		KZ72VJE00043521	Соответствует
6	Водоснабжение, канализация, очистные сооружения	Рысдаулетов Кыдыр Аманбаевич			Соответствует
7	Электротехническая	Фазилов Ғалымжан			Соответствует

	часть	Съездханұлы			

Примечание: *при отсутствии в рабочем проекте раздела, графа эксперта по этому разделу исключается.*

Асанбекова Ә.Б. (Директор)

Асанбекова Ә.Б. (Директор)

Битанова С.Н. (Эксперт)

Калкулов У.З. (Эксперт)

Каныбеков Е.М. (Эксперт)

Примжанов Н.А. (Эксперт)

Рысдаулетов К.А. (Эксперт)

Фазилов Ғ.С. (Эксперт)