«Шымкент қаласы, Қаратау ауданы, Қайнарбұлақ тұрғын алабы, №58 уч. мекен жайында орналасқан техникалық қызмет көрсету станциясының құрылысы. (инженерлік желілермен).**»**
жұмыс жобасы бойынша

29.12.2023 ж. № Shyme-0548/23

ҚОРЫТЫНДЫ

ТАПСЫРЫСШЫ:
"Ерасыл-Бизнес" ЖШС

БАС ЖОБАЛАУШЫ:
"Time Проект" ЖШС

Шымкент қаласы

АЛҒЫ СӨЗ

«Шымкент қаласы, Қаратау ауданы, Қайнарбұлақ тұрғын алабы, №58 уч. мекен жайында орналасқан техникалық қызмет көрсету станциясының құрылысы. (инженерлік желілермен).» нысанның жұмыс жобасы бойынша осы сараптау қорытындысы «Shym Expert» ЖШС-мен берілді.

«Shym Expert» ЖШС-нің рұқсатынсыз осы сараптамалық қорытындыны толық немесе ішінара қайта шығаруға, көбейтуге және таратуға жол берілмейді.

З А К Л Ю Ч Е Н И Е

№ Shyme-0548/23от29.12.2023 г.

по рабочему проекту
«Строительство станции технического обслуживания
расположенный по адресу: город Шымкент, Каратауский район,
жилой массив Кайнарбулак, №58 уч. (с инженерными сетями).**»**

ЗАКАЗЧИК:
ТОО "Ерасыл-Бизнес"

ГЕНПРОЕКТИРОВЩИК:
ТОО "Time Проект"

г. Шымкент

ПРЕДИСЛОВИЕ

Данное экспертное заключение по рабочему проекту «Строительство станции технического обслуживания расположенный по адресу: город Шымкент, Каратауский район, жилой массив Кайнарбулак, №58 уч. (с инженерными сетями)выдано ТОО «Shym Expert»

Данное экспертное заключение не может быть полностью или частично воспроизведено, тиражировано и распространено без разрешения ТОО «Shym Expert».

1. НАИМЕНОВАНИЕ: рабочий проект «Строительство станции технического обслуживания, расположенный по адресу: город Шымкент, Каратауский район, жилой массив Кайнарбулак, №58 уч. (с инженерными сетями).»

Настоящее заключение выполнено согласно договору от 29.12.2023 года за № Shyme-0564, на экспертизу рабочего проекта между ТОО «SHYM EXPERT» (Исполнитель) и ТОО "Ерасыл-Бизнес" (Заказчик), в соответствии с письмом заказчика № 01 от 28.12.2023 года.

2. ЗАКАЗЧИК: ТОО "Ерасыл-Бизнес".

3. ГЕНПРОЕКТИРОВЩИК: ТОО "Time Проект". Государственная лицензия №19020970 от 18.10.2019 года. Лицензиар; ГУ «Управление градостроительного контроля города Шымкент». Акимат города Шымкент. Категория III.

4. ИСТОЧНИК ФИНАНСИРОВАНИЯ: Негосударственные инвестиции.

5. ОСНОВНЫЕ ИСХОДНЫЕ ДАННЫЕ

5.1 Основание для разработки:

- задание на проектирование, утвержденное ТОО "Ерасыл-Бизнес" от 04.09.2023г.

-Архитектурно - планировочное задание N KZ83VUA00102957 от 12.09.2019 года, выданное ГУ«Управление архитектуры, градостроительства и земельных отношении города Шымкент»:

- акт на право частной собственности на земельный участок №22-330-038-538, выданный Филиал НАО «Государственная корпарация "правительства для граждан" по городу Шымкент»;

-отчет об инженерно-геологических условиях, выполненный ТОО «ASSYL HOLDING» в 2023 году;

-топографическая съемка, выполненная ТОО «Кайрат Даулет» в 2023 году.

- письмо заказчика о начале строительства № 06 от 11.12.2023 года;
- письмо заявка заказчика о прохождение экспертизы № 04 от 11.12.2023 года;
- письмо финансирование заказчика № 05 от 11.12.2023 года;
- назначение земельного участка под организацию бесплатной автостоянки за кадастровыми номерами:

№22-330-018-340 -1.0000 га.

Технические условия:

- на электроснабжение выданные ТОО «Оңтүстік Жарық Транзит» №18-07-42-2118 от 27.08.2019 года;
- на водоснабжение выданные ТОО «Водные ресурсы-Маркетинг» №2135 от 03.07.2019 года;
- на газоснабжение выданное АО «КазТрансГаз Аймак» №11-2019-02745 от 28.06.2019 г.

5.2 Согласования и заключения заинтересованных организаций:

Рабочий проект «Строительство станции технического обслуживания расположенный по адресу: город Шымкент, Каратауский район, жилой массив Кайнарбулак, №58 уч.(с инженерными сетями).» согласован:

ТОО "Ерасыл-Бизнес".

5.3. Перечень документации, представленной на экспертизу:

Том-I Пояснительная записка

Альбом 1. Генеральный план

Альбом 2. Архитектурно-строительная часть

Альбом 3. Водопровод и Канализация

Альбом 4. Отопление и Вентиляция

Альбом 5. Электротехническая часть, пожарная сигнализация

Брошюра Охрана окружающей среды (ООС), Проект организации строительства.

5.4 Цели и назначение объекта строительства

Целью объекта является станции технического обслуживания, расположенный по адресу: город Шымкент, Каратауский район, жилой массив Кайнарбулак, №58 уч. (с инженерными сетями);

6. ОСНОВНЫЕ ДАННЫЕ ОБЪЕКТА И ПРИНЯТЫЕ ПРОЕКТНЫЕ РЕШЕНИЯ

6.1 Место размещения объекта и характеристика участка строительства:

Площадка проектируемого станции технического обслуживания по адресу: город Шымкент, Каратауский район, жилой массив Кайнарбулак, №58 уч. (с инженерными сетями).

Природно-климатические условия района строительства СП РК 2.04-01-2017

Климат

Пункт Шымкент. Климатический подрайон IV-Г

Температура наружного воздуха в. °С:

абсолютная максимальная +44,

абсолютная минимальная -34,

Средняя максимальная температура воздуха наиболее теплого месяца, °С +33.

Температура воздуха наиболее холодных (обеспеченностью 0,92):

Суток - 25

Пятидневки - 15

Периода - 6

Средняя суточная амплитуда температуры воздуха наиболее холодного месяца, °С –

Средняя суточная амплитуда температуры воздуха наиболее теплого месяца, °С + 14,9.

Продолжительность, сут. Средняя суточная температура воздуха, °С, периода со средней суточной температурой воздуха: 0°С - 61/-1,9

8°С - 143/1,5

10°С - 160/2,2.

Средняя годовая температура воздуха, °С - 12,2;

Количество осадков за ноябрь-март – 368 мм.

Инженерно-геологические условия площадки.

Физико-механические свойства грунтов.

По номенклатурному виду и просадочным свойствам грунтов в пределах площадки выделено два инженерно-геологических элемента (ИГЭ):

первый ИГЭ – суглинок желтовато коричневый, макропористый, твёрдый просадочный, мощностью 14,5 м. Возможная величина просадки суглинка от собственного веса при замачивании на вскрытую мощность 14,5 м составила SSIg= 12.9 см.

При полной мощности просадочной толщи суглинка до 23,2 м, возможная величина просадки суглинка от собственного веса при замачивании может составить, предположительно, SSIg= 20,0 см. Тип грунтовых условий площадки по просадочным свойствам суглинка - второй;

второй ИГЭ – суглинок комковатый, твёрдый, непросадочный, вскрытой мощностью 8,7 м.

С поверхности земли распространён почвенно-растительный слой из суглинкаслабогумусированного, мощностью 0,2 м.

Засоленность и агрессивность грунтов.

Грунты площадки по содержанию легко- и среднерастворимых солей незасолены.

Величина сухого остатка колеблется в пределах 0,051 до 0,054%

Грунты площадки по содержанию сульфатов в пересчете на ионы SO4--, для бетона марки W4 по водонепроницаемости на портландцементе по ГОСТ 10178-85 и для бетона на сульфатостойком портландцементе по ГОСТ 22266-94 – неагрессивные (содержания SO4--= 270-280мг/кг.

6.2. Проектные решения

6.2.1 Генеральный план

Участок строительство магазина по продаже строительных товаров по адресу: город Шымкент, Каратауский район, микрорайон Кайтпас, 4136А (с инженерными сетями).

Данным проектом предусматривается магазин по продаже строительных товаров по адресу: город Шымкент, Каратауский район, микрорайон Кайтпас, 4136А (с инженерными сетями). Вся территорий огораживается на металлические ограды. На территорию предусмотрено 2 въезда с устройством воротом.

Взаимное расположение и посадка здании выполнена с учетом рельефа местности, розы ветров, инсоляции и соблюдений требований по размещению зданий и сооружений.

Разбивочный план

Разбивка проездов, площадок и пешеходных дорожек дана в координатах строительной геодезической сетки, которая в свою очередь закреплена на местности. Радиус поворота по проездам принят равным 5,0 м.

Вертикальная планировка.

Вертикальная планировка территории решена под зданием с учетом возможности отвода атмосферных осадков на пониженный рельеф и увязки планировочных отметок покрытия с отметкой пола запроектированного здания. Рельеф участка - спокойный.

Технико-экономические показатели по генплану:

№ п/п	Наименование	Ед. изм.	В границе участка	% общей площади	За границей участка (благоустройства)
1	Площадь участка	га	1,0000	100.00	
2	Площадь застройки	м2	7028,6		
3	Площадь парковки	м2	1703,4		
4	Площадь существующий озеленения	м2	1042,2		
5	Площадь тратуарной плиты	м2	97,7	-	

Ситуационная схема

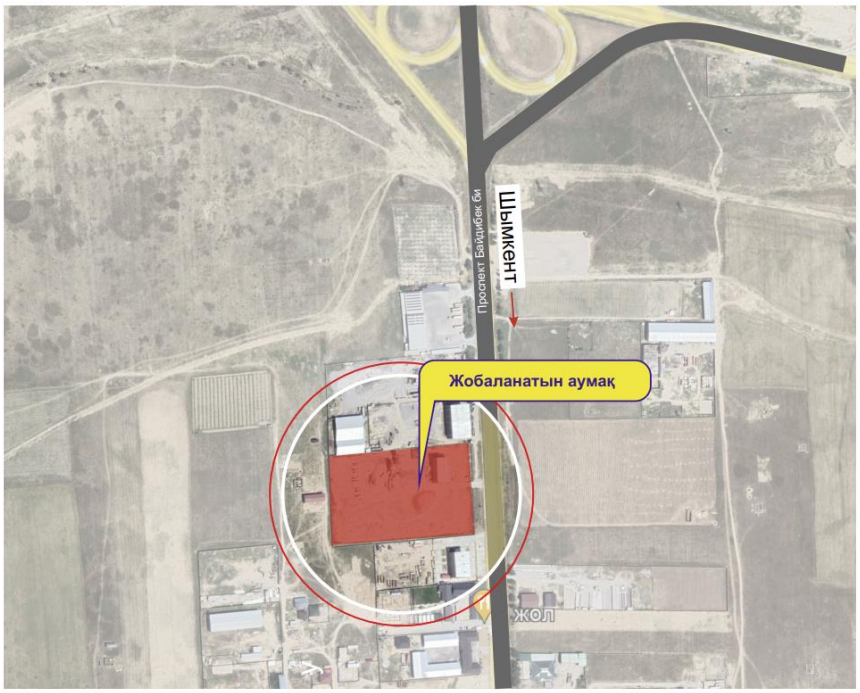

6.2.2. Технологические решения

Согласно задание на проектирование раздел «Технологические решения» не предусмотрено.

6.2.3. Архитектурно-строительные решения

Объемно-планировочные и конструктивные решения

Объемно-планировочные решения разработаны в соответствии с заданием на проектирование и с требованиями СП РК 3.02-107-2014* «Общественные здания и сооружения», СП РК 2.03-30-2017 «Строительство в сейсмических зонах».

Здание двухэтажное прямоугольной формы в плане с размерами в осях 110,00х61,60м. с подвалом Высота первого и второго этажей от пола до потолка составляет 5,00м., высота подвала от пола до потолка составляет 5,00м.

- Класс здания - II.
- Степень долговечности - II.
- Степень огнестойкости - III.
- Класс функциональной пожарной опасности помещений - Ф 3.1,
- Категория здания по взрывопожарной пожарной опасности - Д.
- Класс пожарной опасности строительных конструкций-К0.
- Класс конструктивной пожарной опасности зданий-С0.
- расчетный срок службы здания -25лет.
- уровень ответственности-технически не сложный объект II (нормальный)

Сейсмичность -7 баллов.

Объемно планировочные показатели

№п/п.	Наименование показателя	Единица измерения	Количество
1	Площадь застройки	м2	7028,6
2	Общая площадь	м2	7511,9
3	Строительный объем	м3	57635
4	Этажность	этаж	2

6.2.4. Конструктивные решения

Конструктивные решения здания приняты в соответствии с требованиями СП РК 2.03- 30-2017 "Строительство в сейсмических районах" для районов с сейсмичностью 7 баллов. Пространственная жесткость и устойчивость здания обеспечивается совместной работой рамной схемой в поперечном и продольном направлении связаными в продольном и поперечном направлении монолитными ж/б ригелями и монолитными фундаментами ,

несущими стенами.

Конструкции фундаментов, глубина их заложения и размеры приняты в соответствии с требованиями СП РК 5.01-102-2013 и СН РК 5.01-02-2013 "Основания зданий и сооружений", СН РК 2.01-01-2013 "Защита строительных конструкций от коррозии".

Здание запроектировано из следующих конструктивных элементов:

Фундаменты (под стены) - ленточные, монолитные из бетона кл. В15, столбчатые из бетона кл. В15 (с конструктивным армированием).

Наружные стены - обыкновенный жженный кирпич КОРПо 1НФ/100/2,0/50/ по ГОСТ 530- 2012 на растворе М50, толщиной 380мм, с Rnt=120КПа, утепленные с наружной стороны, армированные сетками СГ-1 с шагом 675мм.

Перегородки - выполнить из обожженного пустотелого кирпича марки КУРПу1,4НФ/100/0,8/50 СТ РК 530-2012 на растворе М50.) толщиной 120 мм,

армированные сетками СГ-2 с шагом 675мм.

Сердечники - монолитные ж/ бетонные из бетона кл. В15.

В уровне покрытия выполняется монолитный ж/б антисейсмический пояс. Перекрытие между этажами круглопустотные плиты по серии 1,141,1-40с вып,1.

Отмостка - из асфальтобетона шириной 1,5м, толщиной 150мм по уплотненому основанию.

Перемычки и сердечники - монолитные железобетонные из бетона кл.В15.

Наружная отделка см. цветовое решение фасада.

Антикоррозийная защита.

Антикоррозийная защита строительных конструкций разработана в соответствии с требованиями СН РК 2.01-101-2013 "Защита строительных конструкций от коррозии".

-защитный слой арматуры в железобетонных конструкциях соответствует НТП РК 02- 01-1.1-2011 "Проектирование бетонных и Железобетонных конструкций без предварительного напряжения";

-все открытые металлические поверхности и конструкции, соединительные элементы и закладные детали окрашиваются эмалью ПФ-115 в 2 слоя по грунту ГФ021 в 1 слой.

- все деревянные элементы обрабатываются антисептическими и огнезащитными составами;
- для защиты от сульфатной агрессии грунтов и подземных вод все бетонные и железобетонные конструкции, которые соприкасаются с грунтом, выполнить на сульфатостойком цементе.

Антисейсмические мероприятия.

Антисейсмические мероприятия разработаны в соответствии с требованиями СП РК

2.03-30-2017 «Строительство в сейсмических районах РК».

При проектировании выполнен комплекс антисейсмических мероприятий, обеспечивающих пространственную жесткость здания и сейсмостойкость с учетом

требований 7-бальной сейсмичности района строительства. Антисейсмические мероприятия выполнены в соответствии с требованиями СП РК 2.03-30-2017 «Строительство в сейсмических районах»

Конструктивная схема здания жесткая из колонн, рамами и сборных железобетонных плит связанные сейсмическими поясами. Наружные стены и перегородки усилены горизонтальным армированием стен через 2 ряда по высоте. При кладке стен допускается только однорядная цепная система перевязки швов кладки.

Все работы по возведению монолитных бетонных и железобетонных конструкций, по сварке металлических конструкций, а также соединение арматуры и закладных деталей выполнить в соответствии со СН РК 5.03-07-2013 «Несущие и ограждающие конструкции». Пространственная жесткость здания обеспечивается совместной работой продольных и поперечных кирпичных стен и заменяющих их монолитных железобетонных рам, жесткого диска перекрытия и монолитных фундаментов.

Наружные, внутренние стены выполнены из обожженного кирпича КР-р-по 250х120х65 1НФ/100/2,0/50/ ГОСТ 530-2012, на цементно-песчаном растворе М50 с добавлением специальных добавок и пластификаторов, повышающих сцепление раствором с кирпичом. Временное сопротивление кирпичной кладки осевому растяжению по неперевязанным швам принято не менее 120 кПа.

Армокирпичные перегородки из обыкновенного глиняного обожженного кирпича КРГ-р- по 250х120х88 1.4НФ/75/1,4/50/ ГОСТ 530-2012 на растворе М50, в зимних условиях со специальными добавками, повышающими сцепление раствора.

Качество каменной кладки, армирование и связь ее с монолитными железобетонными включениями должно отвечать требованиям СНиП РК 2.03-30-2017 «Строительство в сейсмических районах».В сопряжениях стен и в местах сопряжения стен с вертикальными монолитными железобетонными включениями в горизонтальные швы уложены сетки СГ-1 в соответствии с узлами серии 2.130-6с в.1.При этом сетки горизонтального армирования стен и продольная арматура антисейсмического пояса

пропущены сквозь тело монолитных железобетонных стоек рам.Перегородки армируются по всей длине с шагом 675 мм по высоте продольной арматурой 2 диаметром 5Вр-1, которая соединяется поперечной арматурой диаметром 3Вр-1 с шагом 300 мм. По верху перегородок проложена арматура в слое цементного раствора толщиной 30 мм.

В уровнях плит перекрытия предусмотрены антисейсмопояса. согласно узлам серии 2.140-5с вып.1. Предусмотрена связь нижележащей кладки с антисейсмическим поясом, согласно узлам серии 2.260-3с вып.1.

Монолитные перемычки выполнены на всю ширину стены, согласно требованиям, п.7.113 СНиП РК 2.03-30-2017.

Противопожарные мероприятия.

Противопожарные мероприятия в проекте предусмотрены в соответствии со СН РК 3.01-01-2013 "Градостроительство. Планировка и застройка городских и сельских поселений"; СНиП РК 2.02-05-2009* " Пожарная безопасность зданий и сооружений";

Степень огнестойкости здания, согласно приложения 3 СНиП РК 2.02-03-2012 - II. Количество эвакуационных входов соответствует требованиям СНиП 2.02-01-2001. Двери на путях эвакуации открываются по ходу движения людского потока.

Отделочные материалы, применяемые в проекте, предусмотрены несгораемые или трудно сгораемые.

Деревянные элементы подлежат антисептированию, окраске влагостойким и ан типиреновым составом в соответствии с требованиям СНиП 3.03.01-85. Электропроводка во всех помещениях предусматривается скрытой под штукатуркой.

Розетки заземлены.

До ввода объектов в эксплуатацию его необходимо оборудовать пожарным щитом с набором пожарного инвентаря.

Наружное пожаротушение предусмотрено от пожарных гидрантов, установленных в водопроводных колодцах при строительстве общественного здания.

Здание расположено на участке с соблюдением противопожарных разрывов. К зданию обеспечен подъезд противопожарных машин.

Защита строительных конструкций от коррозии

Антикоррозийная защита строительных конструкций разработана в соответствии с требованиями СН РК 2.01-01-2013 "Защита строительных конструкций от коррозии".

Все металлические конструкции и изделия окрашиваются антикоррозионными красками в 2 раза. Защитный слой арматуры монолитных ж/б конструкций соответствует требованиям СП РК EN 1992-1-1:2004/2011 Проектирование железобетонных конструкций.

Деревянные конструкции предусмотрено пропитать антисептирующими и антипиреновыми составами. Антикоррозийная защита строительных конструкций разработана согласно СН РК 2.01-01-2013 «Защита строительных конструкций от коррозии».

Бетонные и железобетонные конструкции, соприкасающиеся с грунтом, изготовляются на сульфатостойком цементе по ГОСТ 22266-94.Защита от коррозии

металлических конструкций осуществляется лакокрасочными материалами 1-ой группы - пентафталевыми эмалями ПФ-115 ГОСТ 6465-76 и ПФ-133 ГОСТ 926-82 или пентафталевыми лаками ПФ-170 и ПФ-171 ГОСТ 15907-70* с добавлением 10-15% алюминиевой пудры наносимых на предварительно огрунтованые металлические поверхности глифталевыми грунтовками ГФ- 021 по ГОСТ 25129-82 или ГФ-0163 по ТУ 6-27-12-90.

Поверхности стальных конструкций перед нанесением защитных лакокрасочных покрытий зачищают от окислов (окалины, ржавчины, шлаковых включений) до 3 степени очистки согласно ГОСТ 9.402-2004 «Подготовка металлических поверхностей перед окрашиванием».

Нарушенное в процессе электросварочных работ лакокрасочное покрытие зачищается согласно ГОСТ 9.402-2004 «Подготовка металлических поверхностей перед окрашиванием» и восстанавливается.

Антипросадочные мероприятия

Антипросадочные мероприятия в проекте приняты по требованиям СН РК 5.01-02-2013

«Основания зданий и сооружений» После выполнения замачивания грунтов под фундаментами выполняется подушка из местного грунта высотой 2,0 м.

В целях частичной ликвидации просадочных свойств грунта 1ИГЭ, в основании фундаментов выполнить грунтовую подушку из однородных грунтов оптимальной влажности до 18-20. Высота подушки 2,0 м. Подушку укатать тяжелыми катками послойно, толщиной слоя 25-30 см. При этом плотность грунта уплотненной подушки по всей толще должна быть не менее 1,60-1,75г/см3,

В проекте решено предусмотреть комплекс мероприятий:

-обратну засыпку фундаментов выполнить местным грунтом с послойным уплотнением (hупл.сл.=300мм) с доведением Yск.гр.=1.65кг/м3 (качественная засыпка пазух котлована), грунт в обратную засыпку засыпается с оптимальной влажностью.

Планировка застраиваемой площадки строительства должна выполняться с использованием путей естественного стока атмосферных вод.

Проектирование среды жизнедеятельности с учетом потребностей инвалидов и маломобильных групп населения.

Проектирование среды жизнедеятельности с учетом потребностей инвалидов и маломобильных групп населения

На территории пристройки в соответствии с разработанным рабочим проектом все преграды (уступы, ступени, пандусы, деревья, осветительное, информационное и уличное техническое оборудование, а также край тротуара в зонах переходов через проезд) следует выделены полосами тактильного покрытия. Тактильное покрытие предусмотрено на расстоянии 0,8 м до преграды, края проезда, начала опасного участка, изменения направления движения и т.п.

6.2.5 Инженерное обеспечение, сети и системы

Внутренние сети водопровода и канализации.

Источником водоснабжения являются проектируемые внутриплощадочные сети водопровода.

Система холодного и горячего водоснабжения предусматривается для обеспечения хозяйственно-питьевых, противопожарных, бытовых и технологических нужд.

В здании запроектировано две ввод водопровода Ду=65мм. Водопроводные сети запроектированы из стальных электросварных труб Ф 65 и 57х3 ГОСТ 10704-91 и стальных водогазопроводных оцинкованных труб Ø25х3.2мм по ГОСТ 3262-75, а в санузлах выполнены из полипропиленовых трубопроводов диаметрам Ø20мм по ГОСТ 32415-2013. Трубопроводы крепятся к стенам при помощи зажимов (клипсы). Стальные трубы окрашиваются 2 раза масляной краской. На сети устанавливается запорно-регулирующая арматура с целью отключения ремонтных участков и регулирования потока распределения воды.

Горячее водоснабжение предусмотрено от электронагревателей (Аристон).Трубопроводы горячего водоснабжения (ГВС) Т3 сети запроектированы полипропиленовых трубопроводов диаметрами 20мм по СТ РК ГОСТ 32415-2013.

Проектом предусмотрена прокладка магистральных внутренних сетей по строительным конструкциям с уклоном 0,002. Подводки к санитарным приборам прокладываются открыто.

Монтаж сетей водопровода и канализации вести в соответствии СП РК 4.01-102-2013 .

После выполнения монтажа трубопроводов выполнить гидравлическое испытание системы, промывку и дезинфекцию трубопроводов.

Канализация

Канализационные сети подключены к наружным сетям канализации. В проекте предусмотрена внутренняя хозяйственно-бытовая канализация . Система канализации принята для отведения сточных вод от санитарных приборов во внутриплощадочную сеть канализации Ø150мм. Канализационная сеть внутри здания прокладывается под полом инад полом здания.Канализационный выпуск от здания предусматривается из чугунных труб

Ø100 мм по ГОСТ 6942.3-98 и окрашиваются антикоррозийной окраской.

Выпуски бытовой канализации присоединяются в колодец наружной канализационной сети. Внутренняя сеть канализации запроектирована из пластмассовых канализационных труб и фасонных частей Д100 и 50мм по ГОСТ 22689-2014 с заделкой стыковых соединений резиновыми уплотнителями.На сети предусмотрена установка прочисток. Вентиляция сетей хозяйственно-бытовой и производственной канализации осуществляется через стояки, которые выводятся выше кровли на 500мм. Прокладку канализационных стояков, проходящих через помещения выполнить в коробах из несгораемых материалов. После монтажа трубопроводов, систему канализации проверить на исправность трубопроводов, действие санитарных приборов и смывных устройств промывом воды.

Ливневая канализация предусмотрена часть АС

Монтаж и приемку санитарно-технических устройств вести в соответствии с требованиями СП РК 4.01-102-2013 " Внутренние санитарно- технические системы" и СН РК 4.01-05-2002 "Инструкция по проектированию и монтажу сетей водоснабжения и канализации из пластмассовых труб". После монтажа трубопроводов, систему канализации проверить на исправность трубопроводов.

Основные показатели по водопроводу и канализации

Наименование системы	Расчетный расход воды			
	м3/сут	м3/ч	л/с	при пожаре
Холодная вода в том числе горячая вода	0,96	2,82	1,3	2,5
Канализация	0,96	2,82	2,9	

Отопление и вентиляция.

Теплоснабжение объекта осуществляется котельная параметрами теплоносителя 95-70°.

В здании запроектирована системы отопления однотрубная, горизонтальная, регулируемая с замыкающими участками.

Трубопроводы отопления прокладываются над полом этажей и частично в подпольных каналах.

Параметры теплоносителя в системе отопления 85-60°С. Гидравлическое сопротивление системы отопления - ΔР= 21,10кПа.

В качестве нагревательных приборов приняты алюминиевые радиаторы.

Регулирование теплоотдачи нагревательных приборов осуществляется радиаторными терморегуляторами компании "Данфосс", состоящими из термостатического элемента и клапана. Терморегуляторы установлены на подающей подводке к приборам,на обратной подводке-запорные клапаны.

На ветках систем отопления установлены ручные балансировочные клапаны MSV-BD компании "Данфосс".

Воздухоудаление из системы отопления предусмотрено через краны Маевского,установленные в верхних пробках приборов и воздуховыпускные краны.

Трубопроводы систем отопления выполнены из полипропиленовых труб SDR7.4 PN20 "JAKKO" диаметром ∅32х4,4.

Полипропиленовые трубы, проходящие в подпольных каналах изолируются гибкой трубчатой изоляцией " K-FLEX", толщиной от б=10мм-13мм.

Вентиляция

Для поддержания параметров воздушной среды в соответствии с требованиями санитарных норм в здании предусматривается приточно - вытяжная вентиляция с естественным побуждением воздуха.

Вентиляция технических помещений, санитарных узлов предметов уборки принято естественной и вытяжка предусматривается через вентиляционные воздуховоды из стали тонколистовой оцинкованной по ГОСТ 14918-80.

Воздуховоды систем вентиляции предусматриваются из стали тонколистовой оцинкованной по ГОСТ 14918-80.

Крепление воздуховодов выполнить по серии 5.904-1. Транзитные воздуховоды систем вентиляции прокладываются в огнезащитном покрытии обеспечивающие предел огнестойкости воздуховодов 0,5ч.

Электрооборудования и электроосвещение.

Электротехническая часть проекта выполнена на основании задания на проектирование, чертежей строительной части и смежных разделов и в соответствии с требованиями технической и нормативной документации.

Согласно, акту обследования технического состояния здания сети освещения, подлежат полной замене.

Демонтируемое оборудование и материалы дальнейшему использованию не подлежат.

В качестве ВРУ принять существующий распределительный щит. Силовые токоприемники представлены электроприводами, вентсистемы и электроводонагреватели. В ВРУ установить автоматический выключатель для подключение соответствующей нагрузки.

Оборудования и изделия согласно, заданию на проектирования, которые не подлежат замене:

1.Вводно-распределительный щит с узлом учета ВРУ; 2.Щиты распределительные силовые;

3.Сети магистрального и распределительного электрооборудования;
Оборудования и изделия, которые подлежат замене:

1.Групповые щиты освещения. 2.Электроосветительные приборы (светильники). 3.Электроустановочные изделия электропроводки. ЭЛЕКТРООСВЕЩЕНИЯ.

В разделе выполнено, согласно заданию на проектирования, замена групповых щитков, электроосветительных приборов (светильники), электроустановочные изделия и электропроводка системы электроосвещения.

Напряжение сети рабочего и аварийного освещения ~220В. Нормы освещенности приняты в соответствии со СН РК 2.04-01-2011 и СП РК 2.04-104-2012.

Выбор типов светильников произведен в соответствии с назначением помещений, их строительных данных, конструктивной особенностью светильника и высотой подвеса. Световые указатели «Выход» устанавливаются на путях эвакуации и у выходов из помещений.

В качестве осветительных щитков приняты щиты-боксы типа ЩРВ с установкой модульной аппаратуры. Групповая сеть освещения выполняется кабелем ВВГнг(А)-LS в трубах ПВХ по стенам под штукатуркой, и в пустотах плит перекрытия без трубы.

Для защиты групповых линий, питающих штепсельные розетки, предусматривается устройство защитного отключения (УЗО). Штепсельные розетки и выключатели устанавливат на высоте 1,8 м от пола.

Для продолжения работы группы аварийного и эвакуационного освещения, в светильниках для аварийного освещения предусмотрен блок аварийного питания типа CONVERSION KIT.

Для эвакуационного освещения блок аварийного питания предусмотрен в комплекте со светильниками.

Разделом предусмотрено подключение к сетям электроснабжения вновь устанавливаемое оборудования системы вентиляции, горячего водоснабжения, прибора пожарной сигнализации. Подключение выполнено кабелями ВВГнг(А)-LS в трубах ПВХ по стенам под штукатуркой, и в пустотах плит перекрытия без трубы. Силовые щиты приняты щиты-боксы типа ЩРВ с установкой модульной аппаратуры.

ЗАЩИТНЫЕ МЕРОПРИЯТИЯ.

Для зануления электрооборудования предусматривается дополнительная жила. Система заземления существующее TN-C-S.

Молниезащита существующая, кровля подсоединена к наружному контуру заземления. С кровли к наружному контуру заземлению имеются спуски из стали полосовой, расположенные под слоем штукатурки.

Наружный контур заземления существующая, выполненная из вертикальных и горизонтальных заземлителей.

Зануление технологического и инженерного оборудования выполнено по магистральной схеме самостоятельным проводником, прокладываемым от щитов с присоединением его к нулевому защитному проводнику питающей сети перед счетчиком.

Повторное заземление нулевого защитного проводника выполнить соединением к внутреннему контуру заземления.

На вводе в здание имеется система уравнивания потенциалов. Металлические части системы отопления, водоснабжения, горячего водоснабжения, канализации, оборудования и защитные проводники питающей электросети, присоединяются к контуру заземления. Имеется существующая дополнительная система уравнивания потенциалов в душевой, выполненная путем присоединения металлического корпуса душевой к защитной шине вводного щита.

Все электромонтажные работы выполнить в соответствии с действующими ПУЭ РК нормами и правилами

1	Категория электроснабжения		III
2	Напряжение	В	380/220
3	Установочный мощность	кВт	69,6
4	Расчетный мощность	кВт	45,2
5	Расчетный ток	А	85,9

Пожарная сигнализация

Разработка рабочей документации автоматической пожарной сигнализации и системы оповещения о пожаре выполнена на основании технического задания на проектирование, архитектурно-планировочных решений и в соответствии с требованиями СН РК 2.02-11-2002*, СН РК 2.02-02-2012, СН РК 2.02-01-2019 и СП РК 2.02-101-2014*.

В соответствии с требованиями нормативных документов, здания оснащаются системой автоматической пожарной сигнализации.

Система пожарной сигнализации рассчитана на непрерывную, круглосуточную работу и предназначена для своевременного обнаружения очага возгорания, оповещения об этом.

Средствами пожарной сигнализации оборудуются все помещения здания, за исключением помещений с «мокрыми» процессами.

В каждом защищаемом помещении установлено не менее 2-х пожарных извещателей. На путях эвакуации, на стенах, устанавливаются пожарные извещатели ручного действия типа ИПР 513-10.

Система пожарной сигнализации выполняется на базе приборов фирмы "Болид".

В качестве центрального пульта контроля и управления принят пульт контроля и управления "С 2000М".

Такая система позволяет вести наблюдение за состоянием объекта, а также управление группами реагирования при обработке тревожной ситуации на объекте.

Пожарная сигнализация помещений здания строится на приборах ПКП-1 "С2000-12" и ПКУОП-1 "С2000М" которые устанавливаются в помещение 1 на отм. 0.000.

Предусмотрен резерв информационной емкости приемно-контрольных приборов не менее 10%.

Дымовые пожарные извещатели типа ИП-212-141 устанавливаются на потолке контролируемых помещений таким образом, чтобы расстояние между извещателями не превышало 9м, а расстояние от извещателя до стены не превышало 4,5м, тепловые пожарные извещатели типа ИП-103-5/4С-А3 устанавливаются на потолке контролируемых помещений таким образом, чтобы расстояние между извещателями не превышало 5м, а расстояние от извещателя до стены не превышало 2,5м.

Пожарные извещатели ручного действия типа ИПР 513-10 устанавливаются на путях эвакуации, на стенах. Высота установки - 1,5 м от уровня пола.

Шлейфы пожарной сигнализации выполняются проводами с медными жилами КПСВВнг(А)-FRLS 1х2х0.5, с укладкой их по потолкам. Кабели прокладываются скрыто по потолку и в кабель-каналах по стенам.

СИСТЕМА ОПОВЕЩЕНИЯ ЛЮДЕЙ О ПОЖАРЕ принята по 2 типу, световая и звуковая сигнализация выполнена сиреной со строблампой.

Проводка светозвуковой излучателя Маяк-12-КП выполняется в штрабе в трубах ПВХ диам. 20 мм. кабелем ВВГнг(А)-FRLS 3х1,5мм.

Установки пожарной сигнализации в части надежности электроснабжения отнесены к электроприемникам 1 категории, поэтому электропитание осуществляется через резервируемый источник питания. Переход на резервное питание происходит

автоматически при отключении основного без выдачи сигнала тревоги. Основное питание-сеть 220В, резервированный источник-встроенные аккумуляторные батареи. Световой указатель "Выход" предусматривается в электротехнической части проекта.

Защитное заземление электроустановок следует выполнить в соответствии с ПУЭ РК и технической документацией на оборудование. Монтаж пожарной сигнализации необходимо осуществлять в строгом соответствии с паспортом, техническим описанием и инструкцией по эксплуатации.

6.3. Инженерно-технические мероприятия по предупреждению чрезвычайных и взрывопожароопасных ситуаций.

Категория производства здания отсутствует. Здание 2-ой степени огнестойкости.

Здание оснащается пожарной сигнализацией, первичными средствами пожаротушения, установками газового пожаротушения.

Для обеспечения безопасной эвакуации людей из здания проектом предусмотрены следующие мероприятия:

- ширина коридоров, проходов, дверей принята в соответствии с требованиями строительных норм и правил;
- принято нормативное освещение на путях эвакуации, аварийное освещение;
- двери на путях эвакуации открываются по направлению выхода из здания. Деревянные и металлические конструкции покрываются огнезащитным покрытием.

Строительные конструкции здания и их отделка на путях эвакуации предусмотрена из слабогорючих трудновоспламеняемых, с умеренной дымообразующей способностью материалов.

6.4 Охрана окружающей среды.

Воздействие на атмосферный воздух. Источники загрязнения атмосферного воздуха при эксплуатации объекта не выявлены.

Основными иисточниками выбросов загрязняющих веществ в атмосферу в период строительно-монтажных работ являются:

- источник 0001 – котлы битумные передвижные
- источник 6001 – земляные работы выемка грунта
- источник 6002 – погрузка-разгрузочные работы
- источник 6003 – сварочные работы
- источник 6004 – красочные работы
- источник 6005 – газорезочные работы
- источник 6006 – битумные работы
- источник 6007 – сварка ПЭ труб
- источник 6008 – компрессоры передвижные с ДВС
- источник 6009 – агрегаты для сварки ПЭ труб
- источник 6010 – дрели электрические
- источник 6011 – агрегаты для сварки и резки
- источник 6012 – пилы электрические
- источник 6013 – перфоратор электрические
- источник 6014 – шлифовальные машины
- источник 6015 – спецтехника
- Источник 6016 - газовая сварка ацетилен-кислородным пламенем, пропан бутановой смесью.

Работа строительной техники используются при отрывке траншей, при обратной засыпке траншеи, при земляных работ, при доставке рабочих инструментов и сырьевых ресурсов для строительства. Все исходные данные взяты из ресурсной сметы.

При разработке раздела по охране атмосферного воздуха от загрязнения были использованы расчетные показатели для выбросов загрязняющих веществ в атмосферу в соответствии с существующими методиками расчета.

Расчет валовых выбросов произведен с помощью программного комплекса «Эра-Воздух». V - 2.0.350 (приложение). Валовые выбросы от двигателей передвижных источников не нормируются и в общий объем выбросов вредных веществ не включаются.

Валовый выброс от автотранспорта не нормируется в соответствии с п. 6 статьи 28 Экологического кодекса РК и в общий объем выбросов вредных веществ не включается. Максимально-разовый выброс от передвижных источников включѐн в расчѐт рассевания приземных концентраций загрязняющих веществ, чтобы оценить воздействие объекта в целом на окружающую среду.

Нормируемые выбросы загрязняющих веществ от стационарных источников, предлагаемые в качестве нормативов ПДВ на период строительства, составят:

Код загр. веще- ства	Н а и м е н о в а н и е вещества	Выброс вещества г/с	Выброс вещества, т/год
1	2	7	8
0123	Железо (II, III) оксиды /в пересчете на железо/ (277)	0.021794	0.018816
0143	Марганец и его соединения /в пересчете на марганца (IV) оксид/ (332)	0.0004558	0.001399
0301	Азота (IV) диоксид (4)	0.0127127	0.0227928
0304	Азот (II) оксид (6)	0.0010182	0.0234281
0328	Углерод (593)	0.0001636	0.003025
0330	Сера диоксид (526)	0.0011559	0.006588
0337	Углерод оксид (594)	0.0200129	0.02825
0342	Фтористые газообразные соединения /в пересчете на фтор/ (627)	0.0001083	0.000375
0344	Фториды неорганические плохо растворимые - (алюминия фторид, кальция фторид, натрия гексафторалюминат) (625)	0.000477	0.00165
0616	Диметилбензол (смесь о-, м-, п-изомеров) (203)	0.00867	0.07227
0621	Метилбензол (353)	0.00723	0.02945
1042	Бутан-1-ол (102)	0.001486	0.00514
1119	2-Этоксиэтанол (1526*)	0.002215	0.0080165
1210	Бутилацетат (110)	0.0014	0.005448
1301	Проп-2-ен-1-аль (482)	0.00003	0.00072
1325	Формальдегид (619)	0.00003	0.00072
1401	Пропан-2-он (478)	0.003033	0.020814
1555	Уксусная кислота (596)	0.003157	0.0025
2750	Сольвент нафта (1169*)	0.00412	0.01428

2752	Уайт-спирит (1316*)	0.00758	0.031876
2754	Углеводороды предельные С12-19 /в пересчете на С/ (592)	0.0123	0.0232
2902	Взвешенные вещества	0.00619	0.03941
2908	Пыль неорганическая: 70-20% двуокиси кремния (шамот, цемент, пыль цементного производства - глина, глинистый сланец, доменный шлак, песок, клинкер, зола, кремнезем, зола углей казахстанских месторождений) (503) Пыль абразивная (1046*)	0.007111	0.0048474
	В С Е Г О:	0.1250504	0.3667008

Как показывают результаты расчетов при строительстве, по всем выбрасываемым веществам, группам суммаций и пыли концентрации ни в одной расчетной точке не превышают ПДК (на границах РП). Таким образом, результаты расчетов свидетельствуют о соблюдении гигиенических стандартов качества атмосферного воздуха по всем веществам, выбрасываемым источниками при строительстве.

В соответствии с постановлением Правительства Республики Казахстан 20 марта 2015 года №237 «Санитарно-эпидемиологические требования по установлению санитарно- защитной зоны производственных объектов» нормативная санитарно-защитная зона составляет 50 м, 5 класс опасности.

Проектом предусмотрено: устройство площадок, проездов и дорожек с твердым покрытием; установка малых форм архитектуры (скамеек и урн); максимальное озеленение территории свободной от застройки.

По периметру участка предусматриваются ветро и пылезащитные полосы древесных и кустарниковых насаждений.

Воздействие на водные ресурсы.

Водоснабжение согласно тех. условии предусмотрено от существующей водопроводной сети. Горячее водоснабжение - от электроводонагревателя Аристон. Отвод сточных вод от санитарных приборов осуществляется самотеком в наружную сеть канализации. Внутренние сети канализации выполнены из пластмассовых канализационных труб по ГОСТ 22689-89 диаметром 50мм и 100мм. Выпуски канализации выполнены из чугунных канализационных труб по ГОСТ 6942-98. Для ограждения канализационных стояков выполнить приставные короба. Против ревизий на стояках выполнить люки разм.30х40см. Монтаж и приемку санитарно-технических устройств вести в соответствии с требованиями СНиП 3.05.01-85 "Внутренние санитарнотехнические системы" и СН РК 4.01-05-2002 "Инструкция по проектированию и монтажу сетей водоснабжения и канализации из пластмассовых труб". Гидравлическое испытание системы производить при установленной водозаборной арматуре. Вентиляционные канализационные стояки вывести выше кровли на 0,3м.Отверстия для пропуска труб через стены и фундаменты здания выполнить с зазором 0,2м между трубопроводом и строительными конструкциями с заделкой отверстия в стене эластичным водогазонепроницаемым материлом

Период строительства.

В процессе строительства объекта вода используется на хозяйственно-бытовые нужды, производственные нужды и для питьевых нужд работников вовлеченных в строительство. Техническое водоснабжение – привозное, объем воды по ресурсной смете

составит- 164 м3 . Хозяйственно–питьевая вода – привозная. Расход питьевой воды на период строительных работ составит 180 м3 /год На период строительства сброс хозяйственно-бытовых сточных вод осуществляется в биотуалет, с последующим вывозом по договору со спец. организацией на ближайшие очистные сооружения. Производственные сточные воды в процессе строительных работ отсутствуют. Потребление воды рассчитано согласно норм расхода воды по СН РК 4.01-41-2006 и составляет: Водопотребление на хозяйственно-бытовые нужды определяется из расчета расхода воды на 1 работника учреждения 25 л/сутки. Рабочих 42. 270 рабочих дней. Расчет водопотребления на одного человека G=(1 * 25) * 10-3 *42*270= 11 340 м3 /год.

Отходы производства и потребления. Объем образования отходов при строительстве в таблице:

Отходы производства			
Наименование и код отходов	Образование, т/год	Размещение, т/год	Передача сторонн организациям, т/г
1	2	3	4
В ПЕРИОД СТРОИТЕЛЬСТВА			
Всего	0,3284		0,3284
в.т.ч.отходы производства	0,1974		0,1974
отходы потребления	0,131	-	0,131
Янтарный уровень опасности			
Остатки лакокрасочных материалов	0,07675	-	0,07675
Промасленная ветошь	0,1016		0,1016
Зеленый уровень опасности			
Огарки сварочных электродов	0,015	-	0,015
Твердо бытовые отходы	0,131	-	0,131
Отходы обрывки лом пластмассы	0,00405	-	0,00405

Воздействия на растительный мир. Основное воздействия на растительный покров приходиться при строительных работ основными источниками воздействия на растительный покров являются транспортные средства, снятия плодородного слоя, копательные работы и др. Основными видами воздействия являются уничтожение живого напочвенного покрова в полосе отвода на подготовительном этапе. Произрастания эндемиков (естественных древесных форм растительности характерных для данного региона) на территории расположения объекта не наблюдается. Редких и исчезающих растений в зоне влияния нет. Естественные пищевые и лекарственные растения отсутствуют.

Недра. В связи с отсутствием потребности объекта в минеральных и сырьевых ресурсах в период строительства и эксплуатации, вопросы добычи и переработки полезных ископаемых в настоящем проекте не рассматриваются. Негативное влияние на недра отсутствует.

Воздействие объекта на территорию, условия землепользования

Период эксплуатации. Отрицательное воздействие на почвенный покров отсутствуют. Период строительства. При ремонтных работ вредные технологические процессы отсутствуют. Зеленые насаждения, ирригационная система и прилегающая территория сохраняются. Уровень шума не должен превышать допустимого санитарными нормами.

Основными факторами площадного воздействия на почвенный покров являются пыление. При пылении происходит угнетение растительного покрова, а на поверхности почвы образуется слабопроницаемая для осадков корка, формирование которой может привести к изменению влагонакопления в почвах и, соответственно, их трансформации. Это выражается в увеличении поверхностного стока и, как следствие, возникает тенденция к образованию отакыренных участков и вторичных солонцов. Воздействие на земельные ресурсы, почвы и геологическую среду оценивается как локальное, средней продолжительности, незначительное. Значимость воздействия – низкая. Так же потенциальными источниками загрязнения почвы за пределами строительной площадки будут являться выхлопные газы автотранспортов. В силу временного характера, периодичности их действия, сравнительно низкой интенсивности пыления и выбросов, а так же благоприятных для рассеивания метеоклиматических условий, воздействие на почвенный покров этого фактора будет крайне незначительным и практически неуловимым.

Вывод

Настоящий раздел «Оценка воздействии на окружающую среду» разработан в соответствии с требованиями «Инструкции по проведению оценки воздействия намечаемой хозяйственной деятельности на окружающую среду при разработке предплановой, плановой, предпроектной и проектной документации», утвержденной приказом Министра охраны окружающей среды Республики Казахстан от 28 июня 2007 года №204-П и «Методики определения нормативов эмиссии в окружающую среду», утвержденной приказом Министра охраны окружающей среды Республики Казахстан от 16 апреля 2012 года № 110-Ѳ.

6.5 Организация строительства

Санитарно-эпидемиологические требования площадки строительства

На строительной площадке выполняются требования санитарных правил «Санитарно- эпидемиологические требования к условиям труда и бытового обслуживания при строительстве, реконструкции, ремонте и вводе, эксплуатации объектов строительства» утвержденный приказом Министра национальной экономики РК от 28 февраля 2015 года № 177, которые определяют требования к условиям труда и бытового обслуживания при строительстве, реконструкции, ремонте и вводе, эксплуатации объектов строительства».

Работодатель обеспечивает постоянное поддержание условий труда, отвечающих требованиям настоящих Санитарных правил.

Бытовые административно-хозяйственные помещения рассчитаны на работающих в наиболее многочисленную смену и размещены в контейнерных помещениях.

Санитарно-бытовые помещения размещаются с подветренной стороны на расстоянии не менее пятидесяти метров от разгрузочных устройств, бункеров, бетонно-растворных узлов и других объектов, выделяющих пыль, вредные пары и газы.

На каждой строительной площадке предоставляется и обеспечивается следующее обслуживание в зависимости от числа работающих и продолжительности работ: санитарные и умывальные помещения, помещения для переодевания, хранения и сушки

одежды, помещения для принятия пищи и для укрытия людей при перерывах в работе по причине неблагоприятных погодных условий.

Медицинское обеспечение – создается медпункт укомплектованный средствами первой помощи пострадавшим (аптечка с медикаментами, носилки, фиксирующие шины и тд).

Питание строительных рабочих обеспечить доставкой горячих блюд в термосах заключив договор с рядом расположенным кафе.(141)

На рабочих местах размещаются устройства питьевого водоснабжения и предусматривается выдача горячего чая, минеральной щелочной воды, молочнокислых напитков. Оптимальная температура жидкости плюс 12 – 15 С°.(105)

Рабочим и инженерно-техническому персоналу выдается специальная одежда, специальная обувь и другие средства индивидуальной защиты в соответствии с порядком и работников специальной одеждой, специальной обувью и другими средствами нормами обеспечения индивидуальной и коллективной защиты, санитарно-бытовыми помещениями и устройствами, за счет средств работодателя.(108)

Выдаваемые работникам средства индивидуальной защиты соответствуют их полу, росту и размерам, характеру и условиям выполняемой работы и обеспечивать в течение заданного времени снижение воздействия вредных и опасных факторов производства. (109)

Работодатель организует надлежащий уход за средствами индивидуальной защиты и их хранение, своевременно осуществляет химчистку, стирку, ремонт, дегазацию, дезактивацию, обезвреживание и обеспыливание специальной одежды, специальной обуви и других средств индивидуальной защиты, устраиваются сушилки и камеры для обеспыливания для специальной одежды и обуви. (110)

Стирка спецодежды, а в случае временного проживания строительных рабочих вне пределов постоянного места жительства нательного и постельного белья, обеспечивается прачечными как стационарного, так и передвижного типа с центральной доставкой грязной и чистой одежды, независимо от числа работающих. (136)

Канализацию строительной площадки обеспечить установкой биотуалетов.

Душевые разместить в инвентарном типовом вагончике с подводкой воды по временным сетям водопровода в летнее время использовать открытую площадку для умывания, которую отсыпать щебнем.

Продолжительность строительства

При производстве строительно-монтажных работ необходимо соблюдать правила техники безопасности согласно СН РК 1.03-05-2011г. «Охрана труда и техника безопасности в строительстве», а также отраслевые правила и указания по технике безопасности. Определение срока продолжительности строительства произведено в соответствии с требованиями и нормативными данными СНиП РК 1.04.03-2008

«Нормы продолжительность строительства» Продолжительность строительства данного объекта принята согласноСНиП РК 1.04.03-2008 часть 2 «Нормы продолжительности строительства и задела в строительстве предприятий, зданий и сооружений», разделы

«Торговля и общественная питания» пункт 5 и она составляет 6.0 месяцев, в т.ч. подготовительный период – 0,5 месяца. Начало строительства в 2021 год.

7.РЕЗУЛЬТАТЫ ЭКСПЕРТИЗЫ

В процессе рассмотрения по замечаниям и предложениям ТОО «Shym Expert» в рабочий проект «Строительство станции технического обслуживания, расположенный по

адресу: город Шымкент, Каратауский район, жилой массив Кайнарбулак, №58 уч.» (С инженерными сетями) внесены следующие изменения и дополнения:

Раздел «Генеральный план»

1. Представлено пояснительная записка и заключение геологического отчета;
2. Представлено правоустанавливающие документы на земельный участок;
3. Представлено задание на проектирование утвержденные с заказчиком. В задание на проектирование указано все требование и объемы работ по рабочему проекту;
4. На ОПЗ указано ТЭП и ситуационная схема.

Раздел «Архитектурно-строительный»

1. Представлено чертежи архитектурно-строительного раздела по всем блокам.
2. Пояснительной записке добавлено данные о архитектурно-строительный раздел.
3. Согласно приказу №750 от 30.11.2015г, п.38 представлено эскизный проект и согласовано со структурным подразделением МИО;
4. Представит заключение геологического отчета.
5. Представлено задание на проектирование утвержденные с заказчиком. В задание на проектирование указано все требование и объемы работ по рабочему проекту;
6. Ведомость ссылочных и прилагаемых документов откорректировано согласно АСГС-2020; Ведомость рабочих чертежей основного комплекта откорректировано;
7. Чертежи фундаментов доработано, шев в фундаменте выполнено по оси В, показаны все размеры привязки, проставлено отметки угловые и нулевую согласно разделу ГП;
8. Представлено общая пояснительная записка;
9. Согласно приказу КДС и ЖКХ МНЭ РК №106-нқ от 21.04 .2016 раздел АС представленов формате PDF;
10. Представлено содержание отчета геологий;
11. Согласно чертежам фасадов и разреза отмостка откорректировано;
12. Указано расход горизонтальной сетки СГ-1;
13. На плане фундаментов проставлены размеры, дано маркировка, фундаментам, проставлено угловые отметки согласно разделу ГП;
14. Представлен содержание паспорта проекта; Паспорт рабочего проекта выполнено согласно СН РК 1.02-03-2011 Форме Ф-3;
15. АС-8 Ведомость отделки фасада заполнено согласно эскизному проекту;
16. Угловой штамп привязки заполнены согласно ГОСТ 21.101-97;
17. В ОПЗ отображено объемно-планировочное и конструктивное решение зданий в целом, добавить антипросадочные, антикоррозийные, антисейсмические, противопожарные мероприятие;
18. Выполнены антисейсмические мероприятия согласно СП РК 2.03-30-2017 «Строительство в сейсмических зонах РК».

Раздел "Сети водопровода и канализации" Внутренние сети

1. Представлено чертежи наружных сетей, расчеты расхода воды и гидравлические расчеты трубопроводов.
2. Согласно ГОСТ 21.601—2011 П.5.1.2 на планах сетей указано:

- размерные привязки вводов водоснабжения и выпусков канализации, основных трубопроводов, стояков систем.
- диаметры, буквенно-цифровые обозначения трубопроводов.

3. Водомерный узел предусмотрено без обводной линии.
4. Подключены все санитарные приборы на водопровод и канализации.

5. Общие данные и спецификация оборудование откорректировано согласно выданной замечании.

Раздел «Отопление и вентиляция"

1. Приложено расчеты по системам отопления и вентиляции: теплопотерь, диаметров труб, воздухообмена, подтверждающие принятые проектные решения.

2. Выполнено Энергетический паспорт по СН РК 2.04-21-2004 Пр. 5.

3. Откорректировано спецификация оборудования. Оборудование и материалы принято производства Казахстан. Указано завод-изготовитель, ГОСТ, код оборудования.

Раздел " Электроснабжение"

1. Согласно задание на проектирование и технический условии представит чертежи нружного электроснабжение.

2. Однолинейная расчетная схема силовых распределительных шкафов выполнено в соответствии п.п. 6.1.4, 6.1.5 ГОСТ 21.613-2014.

3. В принципиальных схемах распределительной сети ВРУ и силовых щитов выбор защитных аппаратов, сечений кабелей питающих и групповых линий принято по условиям селективности защиты, с учетом п. 588 ПУЭ РК 2015 и приложения «Б» СП РК 4.04-106-2013*.

4. Согласно п.15.2 СП РК 4.04-106-2013* питающие и распределительные сети выполнено кабелями и проводами с алюминиевыми жилами, если их расчетное сечение 16 мм2 и более.

5. Запитаны электрооборудование по разделу ОВ, ВК, ПС.

6. Выполнено требования п.4.6.3.3 СП РК 3.02-111-2012*. АВАРИЙН ОСВЕЩЕНИЕ.

7. Штепсельные розетки установлено в соответствие п.4.6.3.4 СП РК 3.02-111- 2012*.

8. Аварийное и эвакуационное освещения выполнить согласно п.4.6.3.5 СП РК 3.02-111-2012* и п.4.6.6.5 СП РК 4.04-106-2013*.

9. Предусмотрено ремонтное освещение в соответствие п.15.52 СП РК 4.04- 106-2013*.

10. На листе ЭОМ-14 указано привязка ввода кабеля (количество кабелей) от оси здания и дано ссылка на листы ЭСН.

11. Защитное заземление и зануления выполнено согласно главе 18 СП РК 4.04-106-2013* и согласно главе 7 ПУЭ РК.

12. 1Согласно п.18.20 СП РК 4.04-106-2013* выполнено уравнивание потенциалов душевых паддонов.

13. Прокладка кабеля в пустотах плит перекрытия выполнено по направлению пустот плит перекрытия и откорректировано в схемах и спецификации.

Раздел "Пожарная сигнализация"

1. В общих данных указано все проектные решения предусмотренные проектом, раздел 4 ГОСТ 21.101-97*.

2. Указано основание для разработки рабочий документации (задание на проектирование, архитектурно-строительных, технологических чертежей и в соответствии с требованиями нормативной документации).

3. Представлено соответствующие исходные материалы и задание на проектирование с требованиями на каждый вид работы.

4. Установка ручных пожарных извещателей выполнено в соответсвие с п.16.5.1 СН РК 2.02-02-2012.

5. Расстояние между извещателями принято согласно таблицам 11-15 СП РК 2.02-102-2012, указаны на плане привязки.

7.2 Оценка принятых решений

В соответствии с Правилами определения общего порядка отнесения зданий и сооружений к технически и (или) технологический сложным объектам, утвержденным приказом Министерства национальной экономики Республики Казахстан от 28.02.2015 года №12 «А» 5, а также Приказом МНЭ РК №LTD-008617 от 20.12.2016 года «О внесении изменений в приказ Министерства национальной экономики РК №12 «А» 5 от 28.02.2015 года разработчиком проекта установлен II уровень ответственности (технический несложный).

В целом проект разработан в необходимом объеме, в соответствии с заданием на проектирование, иными исходными данными, техническими условиями и требованиями.

Проектные решения с учетом внесенных изменений по всему разделу соответствуют нормативным требованиям по санитарной, экологической, пожарной безопасности, функциональному назначению объекта.

После внесения изменений и дополнений основные технико-экономические показатели сложилось следующим образом:

№ п/п	Наименование	Ед. изм.	Показатели	
			Заявл. до эксперт.	Рекомен. к утвержд.
1	Общая площадь участка	га.	1,0000	1,0000
2	Площадь застройки	м2	7028,6	7028,6
3	Площадь покрытия	м2	97,7	97,7
4	Площадь озеленения	м2	1042,2	1042,2
5	Строительный объем	м3	57635	57635
6	Этажность	этаж	2	2
7	Продолжительность строительства	мес.	6.0	6.0

8. ВЫВОДЫ

8.1 с учетом внесенных изменений и дополнений рабочий проект **«Строительство станции технического обслуживания, расположенный по адресу: город Шымкент, Каратауский район, жилой массив Кайнарбулак, №58 уч. (с инженерными сетями).»** соответствует требованиям государственных нормативов, действующих в Республике Казахстан, и рекомендуется для утверждения в установленном порядке со следующими основными технико-экономическими показателями:

Показатели по генеральному плану

1. Площадь участка 1,0000 га

Показатели по архитектурно-строительной части

2. Этажность здания 2 этаж
3. Площадь застройки 7028,6 м2
4. Общая площадь 7511,9 м2
5. Строительный объем 57635 м3
6. Продолжительность строительства 6.0 месяцев

8.2. Настоящее экспертное заключение выдано на основании исходных данных и утвержденных заказчиком материалов для проектирования, достоверность которых

гарантирована Товарищество с ограниченной ответственностью "Ерасыл-Бизнес" в соответствии с условиями договора.

8.3. При предоставлении на утверждение и выдаче разрешения на производство работ рабочий проект подлежит проверке на соответствие его с настоящим заключением экспертизы.

8.4. Заказчику при строительстве максимально использовать оборудование, материалы и конструкции отечественных производителей.

8.ТҰЖЫРЫМ

8.1. «Шымкент қаласы, Қаратау ауданы, Қайнарбұлақ тұрғын алабы, №58 уч. мекен жайында орналасқан техникалық қызмет көрсету станциясының құрылысы. (инженерлік желілермен).» жұмыс жобасын сараптаманың ескертпелері мен ұсыныстарымен енгізілген өзгерістер мен толықтыруларды ескере отырып, Қазақстан Республикасында қолданылатын заң актілерінің, мемлекеттік нормативтер мен құжаттардың талаптарына сәйкес келетіндіктен, төмендегі негізгі техника-экономикалық көрсеткіштерімен белгіленген тәртіппен бекітуге ұсыныс жасаймыз:

Бас жоспар бойынша көрсеткіштері	
1. Жер ауданы	1,0000 га
Архитекторлық- құрылыс бөлімі көрсеткіштері	
2. Ғимараттың қабаттарының саны	2 қабат
3. Салынатын ауданы	7028,6 м2
4. Жалпы ауданы	7511,9 м2
5. Құрылыс көлемі	57635 м3
6. Құрылыстың ұзақтығы	6.0 ай

8.2. Осы сараптамалық қорытынды келісілген шарттың талаптарына сәйкес, растығы "Ерасыл-Бизнес" Жауапкершілігі шектеулі серіктестігі кепілдендірілген бастапқы деректер мен тапсырыс берушімен бекітілген жобалауға арналған материалдар негізінде берілді.

8.3. Жұмыс жобасы бекітуге және жұмыс өндірісіне рұқсат берген кезінде сараптаманың осы қорытындысына сәйкес екендігі тексерілуі тиіс.

8.4. Тапсырыс беруші құрылыс жүргізу барысында отандық өндірушілердің құрал-жабдықтарын, материалдарын және конструкцияларын барынша көп қолдануы қажет.

Жұмабек А.Б.

Эксперт

ТОО «Shym Expert»

Сабиров А.Х.

Эксперт

ТОО «Shym Expert»

Әбдікәрім Т.Б.

Директор

ТОО «Shym Expert»