«Түркістан облысы, Мақтаарал ауданы, Есентаев е/м, М.Токжигитов атындағы №42 жалпы орта мектебін күрделі жөндеу»
жұмыс жобасы бойынша

31.08.2023 ж. № SanaE-0117/23

ҚОРЫТЫНДЫ

(Оң)

ТАПСЫРЫСШЫ:
Түркістан облысының адами әлеуетті дамыту басқармасының «Мақтаарал ауданының адами әлеуетті дамыту бөлімі» ММ

БАС ЖОБАЛАУШЫ:
«ВИБО-строй» ЖШС

Шымкент қаласы

АЛҒЫ СӨЗ

«Түркістан облысы, Мақтаарал ауданы, Есентаев е/м, М.Токжигитов атындағы №42 жалпы орта мектебін күрделі жөндеу» жұмыс жобасы бойынша осы жиынтық қорытындыны «Сана Экспертиза» ЖШС берді.

«Сана Экспертиза» ЖШС рұқсатынсыз осы сараптамалық қорытындыны толық немесе ішінара қайта шығаруға, көбейтуге және таратуға жол берілмейді.

ЗАКЛЮЧЕНИЕ

(Положительный)

№ SanaE-0117/23 от 31.08.2023 г.

по рабочему проекту
«Капитальный ремонт общей средней школы №42 имени М.Токжигитова, село Есентаев, Мактааральского района, Туркестанской области»

ЗАКАЗЧИК:
ГУ «Отдел развития человеческого потенциала Мактааральского района» управления развития человеческого потенциала Туркестанской области

ГЕНПРОЕКТИРОВЩИК:
ТОО «ВИБО-строй»

г. Шымкент

ПРЕДИСЛОВИЕ

Данное заключение по рабочему проекту «Капитальный ремонт общей средней школы №42 имени М.Токжигитова, село Есентаев, Мактааральского района, Туркестанской области» выдано ТОО «Сана Экспертиза».

Данное экспертное заключение не может быть полностью или частично воспроизведено, тиражировано и распространено без разрешения ТОО «Сана Экспертиза».

1. НАИМЕНОВАНИЕ: рабочий проект «Капитальный ремонт общей средней школы №42 имени М.Токжигитова, село Есентаев, Мактааральского района, Туркестанской области».

Настоящее заключение выполнено согласно договору от 24.08.2023 года за № SanaE-0134-03, на экспертизу рабочего проекта между ТОО «САНА ЭКСПЕРТИЗА» (Исполнитель) и ГУ «Отдел развития человеческого потенциала Мактааральского района» управления развития человеческого потенциала Туркестанской области (Заказчик), и ТОО «ВИБО-СТРОЙ» (Плательщик) в соответствии с письмом заказчика от 30.03.2023 года за № 229-08-04/703.

1.1. Категория: IV Категория

1.2. Класс опасности: Не классифицируемый

1.3. Уровень ответственности: 2 уровень технически не сложный (30 рабочих дней)

1.4. Ссылка на окончательную версию ПСД:

2. ЗАКАЗЧИК: ГУ «Отдел развития человеческого потенциала Мактааральского района» управления развития человеческого потенциала Туркестанской области.

3. ГЕНПРОЕКТИРОВЩИК: ТОО «ВИБО-строй». Государственная лицензия № 21033875 от 22.12.2021 года. Лицензиар; Государственное учреждение «Управление градостроительного и земельного контроля Мангистауской области». Акимат Мангистауской области. Категория II.

3.1. ПРОЕКТИРОВЩИК: ТОО «ЭнергоТрансСтрой». Государственная лицензия № 22019020 от 20.10.2022 года. Лицензиар; Государственное учреждение «Управление государственного архитектурно-строительного контроля Туркестанской области. Акимат Туркестанской области. Категория I.

3.2. ПРОЕКТИРОВЩИК: ТОО «KHG Project». Государственная лицензия 15-ГСЛ № 003141 от 19.01.2022 года. Лицензиар; ГУ «Управление контроля и качества городской среды города Нур-Султан». Акимат города Нур-Султан. Категория II.

3.3. ПРОЕКТИРОВЩИК: ТОО «Намыс». Государственная лицензия ГСЛ № 07853 от 30.03.2022 года. Лицензиар; ГУ «Управление контроля и качества городской среды города Нур-Султан». Акимат города Нур-Султан. Категория II.

3.4. ПРОЕКТИРОВЩИК: ТОО «Промышленный Инжиниринг-Казахстан». Государственная лицензия ГСЛ №20013556 от 16.09.2020 года. Лицензиар; Государственное учреждение «Управление градостроительного и земельного контроля Мангистауской области». Акимат Мангистауской области. Категория I.

4. ИСТОЧНИК ФИНАНСИРОВАНИЯ: Государственные инвестиции.

5. ОСНОВНЫЕ ИСХОДНЫЕ ДАННЫЕ

5.1 Основание для разработки:

задание на проектирование, утверждённое руководителем ГУ «Отдел развития человеческого потенциала Мактааральского района» управления развития человеческого потенциала Туркестанской области от 29.01.2023 года;

дефектный акт, утверждённый руководителем ГУ «Отдел развития человеческого потенциала Мактааральского района» управления развития человеческого потенциала Туркестанской области от 29.01.2023 года;

акт обследования здания несущих конструкций здания школы, утверждённый руководителем ГУ «Отдел развития человеческого потенциала Мактааральского района» управления развития человеческого потенциала Туркестанской области от 29.01.2023 года;

архитектурно-планировочное задание, утвержденное руководителем ГУ «Отдел архитектуры, градостроительства и строительства Мактааральского района», от 01.06.2022 года за № KZ04VUA00673090;

приказ ГУ «Отдел развития человеческого потенциала Мактааральского района» управления развития человеческого потенциала Туркестанской области, от 31.05.2022 года за № 870-н/қ, о разработке проектно-сметной документации капитальных ремонтов организаций образования;

решение акима сельского округа Мактаарал, Мактааралского района, от 23.05.2003 года за № 60, о назначении зданий и земельного участка СШ;

акт на право постоянного землепользования на земельный участок, площадью 1,6000 га, кадастровым номером 19-288-196-358 (целевое назначение; для строительства школы), выданный Мактааральским районным отделением, от 15.01.2013 года за № 8055;

техническое заключение по общему обследованию технического состояния строительных конструкций здания школы, выполненное ТОО «Стандарт-А Сервис» за № 12 от 03.03.2023 года. Свидетельство об аккредитации за № KZ222491826012 от 22.06.2022 года;

технический паспорт на регистрируемые объекты недвижимости, выданный РГКП «Центр по недвижимости по ЮКО» комитета регистрационной службы и оказания правовой помощи МЮ РК Мактааральский филиал, от 10.06.2003 года за № 34307;

договор на выполнение субподрядных работ, между ТОО «ВИБО-строй» (генпроектировщик) и ТОО «ЭнергоТрансСтрой» (субпроектировщик) от 03.02.2023 года за № 5/17;

договор на выполнение субподрядных работ, между ТОО «ВИБО-строй» (генпроектировщик) и ТОО «KHG Project» (субпроектировщик) от 03.02.2023 года за № 5/14;

договор на выполнение субподрядных работ, между ТОО «ВИБО-строй» (генпроектировщик) и ТОО «Намыс» (субпроектировщик) от 03.02.2023 года за № 5/14;

письмо ГУ «Отдел развития человеческого потенциала Мактааральского района» управления развития человеческого потенциала Туркестанской области от 20.06.2023 года за № 229-08-04/1488, о том, что здание ОСШ было построено в 1962 году, в 220 году были заменены отопительные системы, а также, что ОСШ рассчитана на 200 учащихся;

письмо ГУ «Отдел развития человеческого потенциала Мактааральского района» управления развития человеческого потенциала Туркестанской области от 20.06.2023 года за № 229-08-04/1499, о том, что финансирование капитального ремонта общей средней школы №42 имени М.Токжигитова, село Есентаев, Мактааральского района, Туркестанской области, будет за счет государственных инвестиции;

письмо ГУ «Отдел развития человеческого потенциала Мактааральского района» управления развития человеческого потенциала Туркестанской области от 20.06.2023 года за № 229-08-04/1499, о том, что начало капитального ремонта общей средней школы №42 имени М.Токжигитова, село Есентаев, Мактааральского района, Туркестанской области, запланировано на II полугодие 2024 года;

письмо ГУ «Отдел развития человеческого потенциала Мактааральского района» управления развития человеческого потенциала Туркестанской области от 20.06.2023 года

за № 229-08-04/1509, о том, что расстояние на вывозе строительного мусора составляет – 15 км;

письмо ГУ «Отдел развития человеческого потенциала Мактааральского района» управления развития человеческого потенциала Туркестанской области от 20.06.2023 года за № 229-08-04/1477, о том, что согласно экологическому кодексу данный объект относится к IV категории;

технический отчет об инженерно-геологических изысканиях, выполненный ТОО «А-Геоинжиниринг» в январе 2023 года. Государственная лицензия № 20012362 от 25.08.2020;

топографическая съёмка, выполненная ТОО «ВИБО-Строй» от 08.08.2022 года. Государственная лицензия № 21033876 от 22.12.2021 года;

Технические условия:

на водоснабжение, выданные ПК «Мактаарал и К», за № 12 от 16.05.2022 года за № 48;

на электроснабжение, выданные ТОО «ОЖТ», от 14.07.2023 года за № 00-00-01-3435.

5.2 Согласования заинтересованных организаций:

рабочий проект согласован в установленном порядке со всеми заинтересованными организациями согласно СН РК 1.02-03-2022 «Порядок разработки, согласования, утверждения и состав проектной документации на строительство» (с изменениями и дополнениями по состоянию на 12.01.2023 г.).

эскизный проект, согласован руководителем ГУ «Отдел архитектуры, градостроительства и строительства Мактааральского района» от 07.08.2023 года за № KZ18VUA00951034;

проект согласован ГУ «Отдел развития человеческого потенциала Мактааральского района» управления развития человеческого потенциала Туркестанской области от 30.03.2023 года за № 229-08-04/703.

5.3. Перечень документации, представленной на экспертизу

№ тома	Обозначение	Наименование	Примечание
I	Книга 1	Общая пояснительная записка	ОПЗ
I	Книга 2	Паспорт проекта	ПП
	Альбом 1	Генеральный план	ГП
	Альбом 2	Архитектурно-строительные решения Здание школы	АС
	Альбом 2.1	Архитектурно-строительные решения Пожарный резервуар 150м3 Выгреб 25м3	АС
	Альбом 3	Электрооборудование. Автоматическая пожарная сигнализация Система видеонаблюдения Электрочасофикация и звонковая сигнализация	ЭЛ. АПС. ВН. ЭЧФ и ЗС.
	Альбом 4	Водопровод и канализация	ВК
	Альбом 5	Наружное водоснабжение и канализация.	НВК
	Альбом 6	Наружное электроснабжение	ЭСН
II	Книга 1	Сметная документация.	СД
	Брошюра 1	Инженерно-геологические условия	ИГИ
	Брошюра 2	Эскизный проект	ЭП

5.4 Цель и назначение объекта строительства

Основной целью капитального ремонта объекта заключается в продлении срока эксплуатации здания (замена или восстановление отдельных конструкций, деталей, инженерно-технического оборудования). Создание для учащихся общей средней школы №42 им. М. Токжигитова, села Есентаев, Мактааральского района, Туркестанской области, условий для обучения, соответствующего требованиям стандарта образования РК. Обеспечение осуществления образовательного процесса, реализующего учебные программы среднего образования.

5.5 Существующее положение

Рабочий проект «Капитальный ремонт общей средней школы №42 имени М.Токжигитова, село Есентаев, Мактааральского района, Туркестанской области» выполнен на основании:

- задание на проектирование, утвержденное заказчиком от 29.01.2023 года;
- топографическая съемка, выполненная ТОО "ВИБО-строй" в 2022 году.
- отчет об инженерно-геологических условиях, выполненный ТОО «А-Геоинжиниринг» в 2023 году;
- За условную отметку 0.000 принять уровень чистого пола первого этажа.
- Вид строительства - капитальный ремонт.
- Источник финансирования - государственные инвестиции.

Заказчик - ГУ "Отдел развития человеческого потенциала Мактааральского района" управления развития человеческого потенциала Туркестанской области

- Год строительства здания- 1969 год.

Краткая характеристика площадки строительства.

Здание представляет собой сложную конфигурацию. Размеры в осях 36.34х70.16м.

Высота этажей составляет 3,30м.

Конструктивная схема здания - саманный кирпич и балочные перекрытие.

В здание размещаются следующие помещения - Тамбур, Коридор, Класс,

Тепловой пункт, Кабинет учителей, Кабинет, С/у для девочек, С/у для мальчиков.

Обследование существующего здания

Обследование существующих зданий было произведено специалистами ТОО «Стандарт-А Сервис» и заместителем руководителя по хозяйственной части были выполнены обмерочные работы и обследование состояния здания.

При обследовании состояния зданий и отдельных конструкций использованы технические нормативы: СН РК 1.04-01-2002 «Инструкция о составе, порядке разработки, согласования и утверждения проектно-сметной документации на капитальный ремонт жилых зданий»; СП РК 1.04-101-2012 «Обследование и оценка технического состояния зданий и сооружений»; СП РК 1.04-102-2012 «Правила оценки физического износа зданий и сооружений»;

-СН РК 1.04-03-2001 «Организация и проведение реконструкции, ремонта и технического обслуживания жилых зданий и объектов коммунального и социально-культурного назначения».

При обследовании выявлены нижеуказанные дефекты:

Литер А.

- В обследованных фундаментах выявлены видимые дефекты и повреждения на штукатурке цоколя в виде трещин, отколы и выбоины, следы увлажнения цоколя, выпучивания отдельных участков. Физический износ фундаментов согласно СП РК 1.04-102-2012 «Правила оценки физического износа зданий и сооружений» количественная оценка физического износа составляет порядка 41-60%.

- В обследованных наружных и внутренних стенах из саманного кирпича толщиной 55-60мм видимых дефектов и повреждений в виде отслоения и отставания штукатурки от стен,трещин на штукатурке стен, увлажнение поверхности стен. В осях В/1-2, В/3-4, З-И/13, З-И/16, В/19-20, на внутренних стенах имеются сквозные трещины. Физический износ наружных стен согласно СП РК 1.04-102-2012 «Правила оценки физического износа зданий и сооружений» количественная оценка физического износа составляет порядка 41-60%.

- Внутренная отделка - Значительные повреждения в виде: трещин на штукатурке, местных повреждений окрасочного слоя, волосяных трещин в рустах, в местах сопряжения потолков и стен. Физический износ внутренней отделки согласно СП РК 1.04-102-2012 «Правила оценки физического износа зданий и сооружений» количественная оценка физического износа составляет порядка 41-60%.

- Потолки - В ходе визуального обследования было выявлено потолки в помещениях и коридорах выполнены из прессованной фанеры по деревянным обрешеткам. В ходе визуального обследования были выявлены дефекты в виде: Потолки в коридорах и помещениях из прессованной фанеры окрашены масляной краской. На потолках местами имеются волосяные трещины, местами потолок покрыт пылью, следы потеков воды, местами провисание потолков. Физический износ потолков согласно СП РК 1.04-102-2012 «Правила оценки физического износа зданий и сооружений» количественная оценка физического износа составляет порядка 21-40%.

- Перекрытия - в помещениях выполнены из деревянных балок.

- В ходе обследования было выявлено что перекрытия в работоспособном состоянии. Имеются незначительные повреждения в виде зазоров и щелей между досками наката. Физический износ перекрытии и покрытии согласно СП РК 1.04-102-2012 «Правила оценки физического износа зданий и сооружений» количественная оценка физического износа составляет порядка 0-20%.

- Крыша из деревянных конструкций - имеют незначительные повреждения в виде ослабления креплений (болтов, хомутов, скоб), деталей повреждения слухового окна (отсутствует дверце). Физический износ крыши согласно СП РК 1.04-102-2012 «Правила оценки физического износа зданий и сооружений» количественная оценка физического износа составляет порядка 0-20%.

- Кровельное покрытие - из асбестовых листов по деревянным обрешеткам местами имеют повреждения в виде значительных отколов и трещин, протечек, ослабления креплений листов к обрешетке. Физический износ кровельного покрытия согласно СП РК 1.04-102-2012 «Правила оценки физического износа зданий и сооружений» количественная оценка физического износа составляет порядка 41-60%.

- Окна -Окна из деревянной конструкции в здании частично разбиты, имеются щели, во многих местах наблюдаются отслоения краски со шпаклевкой. Местами поражены гнилью и жучком оконные переплеты. Нарушения всех сопряжений. Частичное отсутствие штапиков, трещины в стеклах, отсутствие оконных приборов, расшатывание переплетов. Физический износ окон согласно СП РК 1.04-102-2012 «Правила оценки физического износа зданий и сооружений» количественная оценка физического износа составляет порядка 41-60%.

- Двери деревянные - Деревянные двери имеют значительные повреждения в виде оседания или неплотного притвора дверных полотен по периметру коробки, неисправности или частичной утери приборов, перекошенности дверных коробок, имеют место поражения гнилью коробки местами. Внутренние двери имеют мелких поверхностных трещин в местах сопряжения коробок со стенами, расшатывания дверных полотен, перекошенности дверных коробок. Физический износ дверей согласно СП РК 1.04-102-2012 «Правила оценки физического износа зданий и сооружений» количественная оценка физического износа составляет порядка 41-60%.

По результатам обследования зданий рекомендуется провести следующие виды работ:

Для нормальной дальнейшей эксплуатации, необходимо следующие виды работ:
- полная замена покрытие полов до подстилающего слоя;
- полный ремонт внутренней отделки по назначению помещений;
- полный ремонт наружной отделки
- полный замена дверных проемов;
- полный замена деревянных окон на ПВХ;
- усиление фундамента и стены;

6.ОСНОВНЫЕ ДАННЫЕ ОБЪЕКТА И ПРИНЯТЫЕ ПРОЕКТНЫЕРЕШЕНИЯ

6.1. Место размещения объекта и характеристика участка строительства:

Проектируемая площадка находится в сельском округе Есентаева, Мактааральского района Туркестанской области.

Природно-климатические условия района строительства:

Климатическая справка принята в соответствии с СП РК 2.04-01-2017 «Строительная климатология» с изменениями от 01.04.2019 г. И НТП 01-01-3.1 (4.1)-2017 «Нагрузки и воздействия».

Пункт Шымкент.
Климатический подрайон IV-Г
Температура воздуха °С:
абсолютно максимальная – (+44,2).
абсолютно минимальная – (-30,3).
Температура воздуха наиболее холодных
(обеспеченностью 0,92):
суток – обеспеченностью 0,98 °С (-25,2), а обеспеченностью 0,92 – 92 °С (-16,9),
пятидневки – обеспеченностью 0,98 °С (-17,8),
Максимальная из средних скоростей ветра по румбам за январь – 6,0 м/сек.
Минимальная из средних скоростей ветра по румбам за июль – 1,3 м/сек.
Нормативная глубина промерзания, м: для суглинков и глин-0,66;
Для супесей и песков-0,77.
Глубина проникновения °С в грунт, м: для суглинков и глин-0,77;
Для супесей и песков - 0,85.
Продолжительность залегания устойчивого снежного покрова 66,0 дней.
Среднее число дней с пыльной бурей 3,9 дней,
метелью 3,0 дня,
грозой - 12 дней.
Район по весу снегового покрова – I (Снеговая нагрузка на грунт-0,8 кПа)
Район по давлению ветра – III (Давление ветра-0,56 кПа)

Согласно таблицы 6.2 СП РК 2.03-30-2017, уточненная сейсмическая опасность площадки строительства при III типе грунтовых условий по сейсмическим свойствам в баллах по картам ОСЗ-2475 равна к 7-ми баллам, а по картам ОСЗ-22475 равна- 8-ми баллам.

Рекомендации

При проектировании рекомендуется обратить внимание: на близкое залегание уровня подземных вод, на агрессивные свойства грунтов и подземных вод; на плывунные свойства грунтов ниже уровня подземных вод.

Проектирование оснований сооружений вести в соответствии разделов 5.3 СН РК 5.01-01-2013.

Инженерно-геологические условия площадки строительства:

Геоморфология и рельеф

В геоморфологическом отношении рассматриваемая территория относятся к равнинной поверхности II террасы р. Сырдарья. Возраст террасы- верхнечетвертичный.

Рельеф рассматриваемой территории относительно ровный. Высотные отметки поверхности земли рассматривай трассы изменяются в пределах от 268,50 до 269,10 м и имеет незначительный уклон с севера на юг.

На рассматриваемой территории естественные водотоки отсутствуют.

Ближайшей единственной водной артерией на массиве является река Сырдарья. Русло ее проходит в рыхлых песчано-глинистых отложениях. Берега обрывистые высотой до 3,0 м. Ширина ее изменяется от 250 до 400 м, средняя глубина 3 - 4 м. Скорость течения в межень 0,7 - 1,0 в половодье до 1,7 м/сек.

Литологическое строение

В литологическом отношении территория школы сложена суглинками.

Суглинки и супеси по цвету серые, светло-коричневые. Из включений, почти повсеместно встречается гипс в виде вкраплений, гнезд тонких прожилков.

По данным определения гранулометрического состава суглинки содержат песчаных частиц от 18 до 30%, пылеватых от 48 до 60% и глинистых от 14 до 21%.

Рассматриваемая территория застроена. Существующая школа состоит из нескольких блоков. Фундаменты– ленточные бетонные и железобетонные.

В остальной части с поверхности земли проектируемой трассы распространен насыпной грунт, состоящиц из утрамбованного суглинка и гравия, мощностью 0,3-0,4 м.

Засоленность и агрессивность грунтов

По результатам химического анализа «водной вытяжки» грунтов, до глубины 6,0 м, по содержанию легко и среднерастворимых солей, согласно ГОСТ 25100, грунты площадки-не, слабо-, среднезасоленные. Величина сухого остатка колеблется в пределах 0,130-1,210 %.

По нормативному содержанию сульфатов в пересчете на ионы SO_4^{2-} - грунты площадки на бетон марки W_4 по водонепроницаемости на портландцементе по ГОСТ 10178-85 –сильноагрессивная, на портландцемент по ГОСТ 10178 с содержанием в клинкере C_3S-не более 65% C_3A-не более7%, C_3A +C_4AF-не более 22% и шлакопортландцемент – неагрессивные. Нормативное содержание SO_4^{2-} = 2987,5 мг/кг.

По нормативному содержанию хлоридов в пересчете на ионы грунты площадки к арматуре железобетонных конструкций– неагрессивные. Нормативное содержание $C1^-$ =248,8 мг/кг.

Физико-механические свойства грунтов

По номенклатурному виду и физико-механическим свойствам грунтов до глубины 6,0 м выделен один инженерно-геологический элемент (ИГЭ):

ИГЭ-1 – суглинок, коричневого цвета, легкий, твердой консистенции, пористый, непросадочный, мощностью 1,4-1,6 м;

ИГЭ-2 – супесь, коричневого цвета, тяжелая, от пластичной до текучей консистенции, пористый, непросадочная, вскрытой мощностью 4,0-4,2 и более метров.

Насыпной грунт, нами как ИГЭ не рассматривается.

Гидрогеологические условия

Подземные воды, в пределах изучаемой площадки, пройденными разведочными скважинами, глубиной по 6,0 в период изыскания (январь 2023 года) были вскрыты на глубине 2,6-2,8 метров с поверхности земли в зависимости от рельефа.

Положение уровня подземных вод зависит от режима работы ирригационных сетей и периода поливов и промывки хлопковых полей и близко расположенных огородов.

Высокое положение уровня подземных вод приурочено к периоду заполнения каналов, периодом полива и промывки полей, ориентировочно, март-июнь, декабрь-январь. Низкое положение уровня подземных вод, ориентировочно: сентябрь-ноябрь. Амплитуда колебания уровня подземных вод, ориентировочно, 1,0-1,5 м.

По содержанию ионов SO4 = 1152,0 мг/дм3 при содержании НСО3 св. 6,0 мг-экв/л, подземные воды на бетон марки W4 по водонепроницаемости на портландцементе по ГОСТ 10178-85- слабоагрессивные, на портландцемент по ГОСТ 10178 с содержанием в

клинкере C3S-не более 65% C3A-не более7%, C3A +C4AF-не более 22% и шлакопортландцемент – среднеагрессивные, на сульфатостойкие цементы по ГОСТ 22266-94 неагрессивные.

6.2. Проектные решения

6.2.1 Генеральный план

Общие данные.

Генеральный план: «Капитальный ремонт общей средней школы N42 имени М.Токжигитова, село Есентаев, Мактааральского района, ТО» разработан на основании:

- задания на проектирования;
- топографической съемки, выполненной ТОО «ВИБО-строй» в М1:500 в 2022 г.;
- акт на право временного безвозмездного землепользования за кад.номером 19-288-196-358;

и в соответствии с действующими нормами и правилами.

Площадь территорий имеет форму прямоугольника.

Общая площадь участка в отведенных границах составляет 1.6000га.

Площадь территорий расположена рядом с улицей Жастар.

Пешеходный подход и подъезд к участку предусматривается со стороны существующих улиц.

На отведенном участке имеются строения, подлежащие разборке, на основании дефектного акта: уборная на 6 очков, асфальтобетонное покрытие, железобетонный лоток, металлические ограждения, ворота и калитка.

Территория участка благоустроена: Для пожарных машин имеются существующие проезды, проходы и площадки. Вокруг зданий предусмотрено устройство, а/бетонной отмостки шириной 1,5м.

Горизонтальная привязка зданий производится от границ участка, вынесенных на местность городским отделом архитектуры

Условная отметка 0,000 принято уровень чистого пола 1 этажа, что соответствует абсолютной отметке N 270.30м на местности.

Вертикальная планировка

Рельеф участка имеет небольшой уклон с севера на юг. Перепад высотных отметок колеблется между 268.45-269.20м. Вертикальная планировка решена с учетом существующей застройки территории, а также сложившегося рельефа местности. Отвод сточных и ливневых вод решен от зданий и сооружений по покрытию на рельеф.

Благоустройство территории

По благоустройству территории предусмотрено: Вокруг зданий предусмотрен устройство, а/бетонной отмостки шириной 1,5м, установка малых форм архитектуры (скамеек и урна), максимально сохраняется озеленение территории свободной от застройки. Предусмотрено оборудование мусорной контейнерной площадки, в соответствии с требованиями.

Мероприятия по доступности маломобильных групп населения

Мероприятия для доступности здания маломобильными группами населения разработаны в соответствии с требованиями СП РК 3.06-101-2012 «Проектирование зданий и сооружений с учетом доступности для маломобильных групп населений», СН РК 3.06-01-2011 «Доступность зданий и сооружений для маломобильных групп».

Ступени по всей территории отсутствуют, что обеспечивает беспрепятственное перемещение по территории инвалидов и маломобильных групп населения. Уклоны не превышает: продольный - 8 %, поперечный - 1 %.

Для доступности маломобильных групп населения на входах в здание предусмотрены пандусы с навесом. Ширина путей движения инвалидов на креслах-колясках к входам в здание составляет 1,1 м.

Мероприятия по защите от шума, пыли, вибрации и солнечной радиации

Для снижения уровня шума, защиты от пыли в здании предусмотрены наружные двери, уплотненные термоизолирующими прокладками, заполнение оконных проемов двухкамерными стеклопакетами.

Защита помещений от солнечной радиации предусмотрена за счет рациональной ориентации оконных проемов в сторону сектора горизонта с наименьшим тепловым солнечным воздействием и за счет средств озеленения, располагаемых перед фасадами зданий.

Основные показатели по генплану

№	Наименование	Единица измерения	Количество	% к общ, площади	Примечание
1	Площадь участка в том числе:	га	1,6000	100%	по гост АКТу
	площадь застройки	$м^2$	1624,21	10,15%	в т.ч. площади хоз.зоны
	площадь покрытий	$м^2$	3505,00	21,91%	в т.ч. площади отмостки
	площадь озеленения	$м^2$	1405,00	8,78%	площадь посев газона
	Прочая территория	$м^2$	9465,79	59,16%	сущ.площадь озеленения

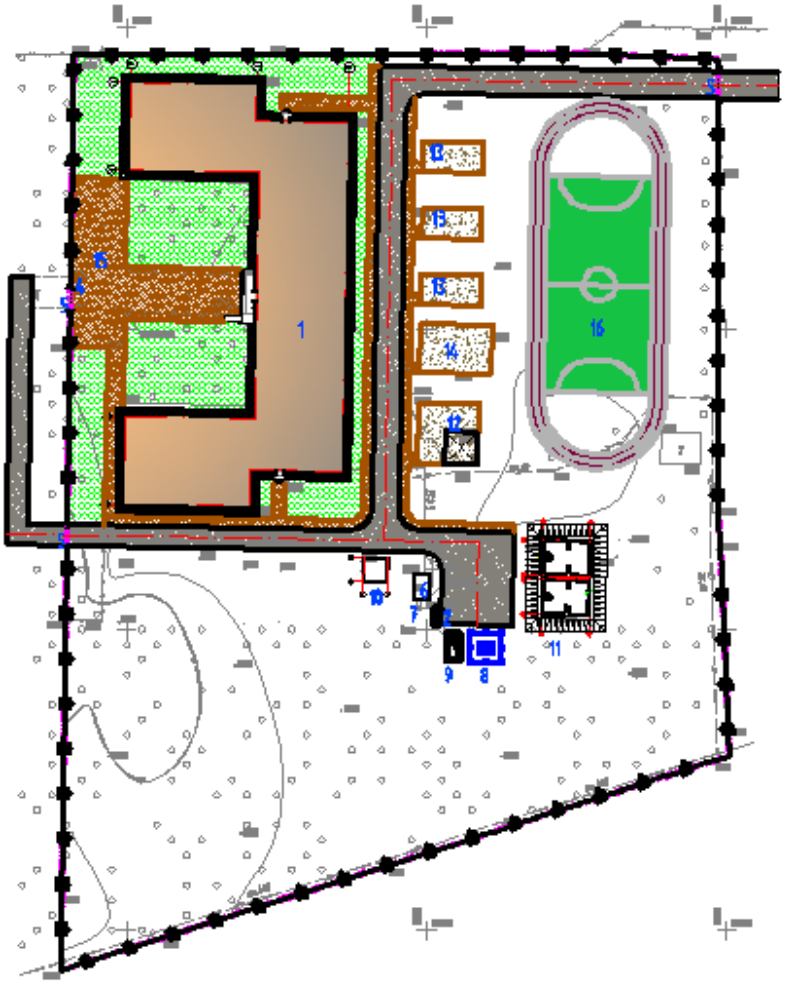

Экспликация генерального плана

1) Здание школы;
2) Навес для трех мусорных конт-в;
3) Ограждение из сетчатых панелей "рабица" с металл.стойками;
4) Калитка распашная, из сетчатых панелей;
5) Ворота распашные, из панелей с прутками;
6) Котельная (сущ.);
7) Дымовая труба (сущ.);
8) 2КТПГ (проект.);
9) ДЭС;
10) Выгреб 25м3 (проект);
11) Противопожарный резервуар на 150 м3;
12) Площадка для подвижных игр 1 класса с теневым навесом
13) Площадка для подвижных игр 2-4 классов (по ГП)
14) Площадка для подвижных игр 5-9 классов (по ГП)
15) Площадка для проведения школьных линеек. (по ГП)
16) Спорт ядро с беговой дорожкой:

Ситуационная схема

6.2.2 Архитектурно-строительные решения.

Здание школы

Общие данные

Рабочий проект «Капитальный ремонт общей средней школы №42 имени М.Токжигитова, село Есентаев, Мактааральского района, Туркестанской области»

выполнен на основании:

- задание на проектирование, утвержденное заказчиком от 29.01.2023 года;
- топографическая съемка, выполненная ТОО "ВИБО-строй" в 2022 году.
- отчет об инженерно-геологических условиях, выполненный ТОО «А-Геоинжиниринг» в 2023 году;
- За условную отметку 0.000 принять уровень чистого пола первого этажа.
- Вид строительства - капитальный ремонт.
- Источник финансирования - государственные инвестиции.

Заказчик - ГУ "Отдел развития человеческого потенциала Мактааральского района" управления развития человеческого потенциала Туркестанской области

- Год строительства здания- 1969 год.

Объемно-планировочное решения

Здание представляет собой сложную конфигурацию. Размеры в осях 36.34х70.16м.

Высота этажей составляет 3,30м.

Конструктивная схема здания - саманный кирпич и балочные перекрытие.

В здание размещаются следующие помещения - Тамбур, Коридор, Класс,

Тепловой пункт, Кабинет учителей, Кабинет, С/у для девочек, С/у для мальчиков.

Принятые проектные решения для капитального ремонта:

Для нормальной дальнейшей эксплуатации, необходимо следующие виды работ:

- полная замена покрытие полов до подстилающего слоя;
- полный ремонт внутренней отделки по назначению помещений;
- полный ремонт наружной отделки
- полный замена дверных проемов;

- полный замена деревянных окон на ПВХ;
- усиление фундамента и стены;

Противопожарные мероприятия

Противопожарные мероприятия в проекте предусмотрены в соответствии с требованиями СП РК 2.02-101-2014 «Пожарная безопасность зданий и сооружений».

Отделочные материалы, примененные в проекте, должны иметь сертификат качества, в обязательном порядке согласованные с Госпожинспекцией и санэпидстанцией.

Все деревянные конструкции обрабатываются огнезащитным составом в соответствии с требованиями СП РК 2.02-101-2014.

Качество огнезащитной обработки должно быть таким, чтобы потеря массы огнезащитной древесины при испытании СТ СЭВ 46869-84 не превышала 25%.

Здание должно быть оборудовано первичными средствами пожаротушения.

Мероприятия по доступности для маломобильных групп населения и инвалидов

При разработке объемно-планировочных решений учтены требования СП РК 3.06-101-2012 «Проектирование зданий и сооружений с учетом доступности для маломобильных групп населения».

Проектом предусмотрено в уровне первого этажа устройство специальных помещений и функциональных зон, приспособленных и оборудованных для инвалидов.

На въездах в здание предусмотрены пандусы, устройство входов в одном уровне с подходами. Ширина дверей принята 1500мм.

Габаритные размеры санитарно-гигиенических помещений для инвалидов обеспечивают возможность разворота инвалидных кресел, оборудованы вертикальными и горизонтальными поручнями согласно СП РК 3.06-101-2012.

Объемно-планировочные показатели

№	Наименование показателя	Ед. изм.	Значения
1	Этажность	этаж	1
2	Площадь застройки	м2	1602,11
3	Общая площадь	м2	1281,59
4	Строительный объем	м3	10173,4

Пожарный резервуар 150 м³ (2шт)

Объемно-планировочные решения

Проектируемый пожарный резервуар на 150м³ прямоугольный в плане, размерами в осях 8.0х6.0м.

За отметку нуля принято дно резервуара. Высота резервуара в чистоте от дна до монолитного перекрытия 3,75м.

Объемно-планировочные показатели

№	Наименование показателя	Ед. изм.	Значения
1	Площадь застройки	м2	104,58
2	Строительный объем	м3	460,16

Выгреб 25 м³

Объемно-планировочные показатели

№	Наименование показателя	Ед. изм.	Значения
1	Площадь застройки	м2	19,36

2	Строительный объем	м3	72,6

6.2.3 Конструктивные решения

Здание школы

- Фундаменты под стены монолитные бетонные ленточные;
- Наружные и внутренние стены - из саманного кирпича;
- Перегородки - из обожженного кирпича;
- Перекрытие и покрытие -деревянные балки;
- Внутренняя отделка стен - последующей водоэмульсионной покраской за 2 раза,

в санузлах - глазурованная плитка на высоту 1.8м, потолок-затирка с последующей водоэмульсионной покраской за 2 раза, в стенах коридора масляная покраска стен по затирке "Гипсополимером" на высоту 1.8 м.;

- Полы - линолеумные, керамогранитное, керамические;
- Оконные блоки - металлопластиковые;
- Дверные блоки -деревянные, металлопластиковые;
- Крыша - чердачная вентилируемая без организованного водостока.
- Кровля - из металлочерепицы по прореженному деревянному настилу.
- Утеплитель -ISOVER Dachoterm SL по ТУ 5763-00356846022-06

плотностью 120 кг/м3 -100мм.

- Крыльцо - монолитные железобетонные.
- Отмостка - асфальтобетонная шириной 1500мм по уплотненному основанию;
- Наружная отделка - металлосайдинг;
- Цоколь - керамогранитные плитки.

Защита строительных конструкций от коррозии.

Защита строительных конструкций от коррозии разработана в соответствии с требованиями СП РК 2.01.101-2013 «Защита строительных конструкций от коррозии».

Деревянные конструкции и столярные изделия обрабатываются специальными составами для защиты от гниения и возгорания.

Все металлические элементы окрашиваются масляными красками и антикоррозийными эмалями. Окрашиваемая поверхность должна быть предварительно очищена от ржавчины, окалины и грязи.

Закладные детали покрыть слоем цементно-песчаного раствора толщиной 10мм. Защитный слой арматуры монолитных конструкций соответствует требованиям СНиП РК 5.03-34-2005 «Бетонные и железобетонные конструкции».

Грунты обладают сульфатной агрессией, защитой грунтов от сульфатной агресии является применение бетонов нулевого цикла на сульфатостойком цементе.

Боковые поверхности техподполья, соприкасающиеся с грунтом, обмазываются горячим битумом за 2 раза.

Пожарный резервуар 150 м³ (2шт)

Днище и стенки резервуара монолитные железобетонные из бетона В20 с армированием сварными сетками и отдельными арматурными стержнями.

Класс бетона В20, марка по морозостойкости F100, марка по водонепроницаемости W4.

Покрытие резервуара -из монолитного железобетона.

Бетонные работы по возведению монолитных конструкций вести в соответствии с требованиями СНиП 3.05.04-85 "Наружные сети и сооружения водопровода и канализации".

Арматурные каркасы и сетки перед установкой в опалубку объединить в пространственный каркас контактной точечной электросваркой.

Снятие несущей опалубки производить после достижения бетоном 70% проектной прочности.

После снятия опалубки и устройства гидроизоляции произвести контрольное заполнение резервуара водой, затем выполнить обратную засыпку пазух.

Монтаж сборных конструкций осуществлять в соответствии с указаниями СНиП 3.03.01-87 "Несущие и ограждающие конструкции".

Антикоррозионная защита

Антикоррозионная защита строительных конструкций в проекте выполнена в соответствии с требованиями СНиП РК 2.01-19-2004 "Защита строительных конструкций от коррозии".

Наружные поверхности стен резервуара обмазать горячим битумом за 2 раза.

Охрана труда и техника безопасности в строительстве

Все строительные и монтажные работы выполнять в соответствии со СНиП РК 01.03-05-2001 "Охрана труда и техника безопасности в строительстве".

Выгреб 25 м^3

Резервуар предназначен для использования в качестве выгреба

Днище и стенки резервуара монолитные железобетонные с армированием сварными сетками по ГОСТ 8478-81 и отдельными арматурными стержнями.

Класс бетона В20, марка по морозостойкости F 50, марка по водонепрницаемости W6, при степени ответственности сооружения-2.

Перекрытие резервуара из монолитной железобетонной плиты. Бетонные работы по возведению монолитных конструкций вести в соответствии стребованиями СП РК 5.03-107-2013 "Несущие и ограждающие конструции", СН РК 4.01-03-2013 "Наружные сети и сооружения водопровода и канализации".

Арматурные каркасы и сетки перед установкой в опалубку объединить в пространственный каркас путем контактной точечной электросварки. Снятие несущей опалубки производить после достижения бетоном 70 % проектной прочности

После снятия опалубки произвести контрольное заполнение резервуара водой, затем выполнить обратную засыпку пазух.

Монтаж сборных конструкций осуществлять в соответствии с указаниями СНиП 3.01.01-87 "Несущие и ограждающие конструкции".

Антикоррозийная защита

Антикоррозийная защита строительных конструкций разработана в соответствии с требованиями СП РК 2.01-101-2013 "Защита строительных конструкций от коррозии".

-защитный слой арматуры в железобетонных конструкциях соответствует СНиП РК 5.03-34-2005 "Бетонные и железобетонные конструкции";

-все открытые металлические поверхности и конструкции, соединительные элементы и закладные детали окрашиваются эмалью ПФ-115 в 2 слоя по грунту ГФ021 в 1 слой.

- все деревянные элементы обрабатываются антисептическими и огнезащитными составами;

- для защиты от сульфатной агрессии грунтов и подземных вод все бетонные и железобетонные конструкции, которые соприкасаются с грунтом, выполнить на сульфатостойком цементе.

Антипросадочные мероприятия

Антипросадочные мероприятия в проекте выполнены в соответствии с требованиями СП РК 3.02-107-2014 -"Основания зданий и сооружений".

Планировка территории предусмотрена с учетом сложившегося рельефа местности с отводом поверхности вод от здания.

В виду низкой несущей способности выполнить уплотненную подушку из местного суглинка толщиной 1.5. Подушку укатать тяжелыми катками по слоям 25-30 см. Уплотнение грунтов вести при оптимальной влажности -15-16%.

При этом плотность уплотненной подушки должна быть не менее 1,65-1,70 г/см3.

Характеристики уплотненной подушки по всей толще должны быть не менее: расчетное значение удельного веса грунта 20,4 кН/м3; угол внутреннего трения 26°, расчетное значение удельного сцепления 11 кПа, модуль деформации 14.1 мПа.

По периметру здания устраивается асфальтобетонная отмостка шириной 1,5 м с уклоном от здания не менее 0,03.

6.2.4 Инженерное обеспечение, сети и системы

Наружные сети водопровода и канализации

Общие данные

Данный раздел разработан на основании:

- строительных норм и правил на проектирование;
- задания на проектирование;
- тех. условий на водоснабжение и канализацию
- техническое заключение
- дефектный акт
- инженерно-геологического отчёта, выполненного ТОО «А-Геоинжиниринг»;
- чертежей генерального плана.

Минимальный гарантированный напор в проектируемых городских сетях составляет - 5.0 м.вод.ст. Рабочий проект предусматривает проектирование сети хоз-питьевого и противопожарного водопровода, сети хоз.-бытовой канализаций и сети условно-чистых стоков (опорожнение водонапорной башни).

Источником водоснабжения являются наружные сети централизованного водопровода города, проходящие не по далёку с площадкой строительства. Точкой подключения служит проектируемый водопроводный колодец на существующей сети диаметром Ø110мм.Сеть водопровода запроектирована из полиэтиленовых труб по ГОСТ 18599-2001 марки ПЭ 100 SDR17 PN10 "питьевая" Ø110х6.6мм. Средняя глубина заложения труб -1,20 м.

В точке подключение к существующей водопроводной сети согласно тех.условий установлен прибор учета воды с дистанционным управлением марка ВСХНд-50

Наружное пожаротушение осуществляется от Противопожарных резервуаров, V=150м3. Расход воды на наружное пожаротушение на один пожар принят согласно приложению 4 к Техническому регламенту "Общие требования к пожарной безопасности" СП РК 4.01-103-2013 "Наружные сети и сооружения водоснабжения и канализации", принят - 15 л/с. Продолжительность тушения пожара - 3 часа. Для заполнение противопожарных резервуаров в колодце В-2 предусмотрено: головка соединительная рукавная ГР-50, ГМ-50 и 20 метровый рукав резиновый напорный. При пожаре для забора воды из резервуаров проектом предусмотрено переносная мотопомпа с тележкой.

Трубопроводная арматура в колодце - чугунная, фасонные части - чугунные и полиэтиленовые. Водопроводные колодцы приняты из сборных ж/б элементов по Т.П.Р. 901-09-11.84 диаметрами 1500мм ,2000мм и прямоугольные из бетона размером 3500х2500. Вокруг люков колодцев, устраиваемых вне проезжей части, предусматривается отмостка шириной 1 м с уклоном от люка.

Производство работ по укладке, испытанию и приемки сети вести согласно СП 4.01-102-2013 и СНиП РК 4.01-05-2002 "Инструкция по проектированию и монтажу сетей водопровода и канализации из пластмассовых труб".

В местах врезки в существующие сети водопровода, и при пересечении водопровода с существующими сетями проектом предусмотрена разработка грунта вручную по 2 метра в каждую сторону.

После испытания трубопроводы подвергаются промывке и дезинфекции.

Бетонные поверхности со стороны обратной засыпки окрасить битумом за 2 раза.

Канализация

В виду отсутствия поселковой канализации проектом предусматриваются выгреб для сбора бытовых сточных вод. Суточное водоотведение от здания составляет 1.638 м3/сут. Выгреб устанавливается в виде прямоугольного колодца из монолитного железобетона (см. часть АС.) Отвод сточных вод от зданий предусматривается самотеком. Сети канализации проектируются из полимерных труб Д=160 по ГОСТ 54475-2011. Для наблюдения за канализационной сетью и для прочистки труб, а также в местах поворота трассы сооружаются смотровые колодцы. Смотровые колодцы выполняются из сборных железобетонных элементов Ø1000мм и Ø1500мм по Т.П.Р. 902-09-22.84.

Глубина укладки сети согласно продольного профиля.

Монтаж и приемку санитарно-технических устройств вести в соответствии с требованиями СП 4.01-102-2013 и СН РК 4.01-05-2002 "Инструкция по проектированию и монтажу сетей водоснабжения и канализации из пластмассовых труб".

Антисейсмические мероприятия

Антисейсмические мероприятия выполнены в соответствии со СНиП РК 2.03-30-2006 «Строительство в сейсмических районах» с учетом сейсмичности площадки строительства 8 баллов.

В целях предупреждения разрушений во время землетрясений на сетях водовода предусмотрено:

1) присоединение фасонных частей, расположенных в водопроводных колодцах, к трубопроводам производится посредством монтажных вставок для создания гибких стыковых соединений;

2) пересечение полиэтиленовыми трубами стен колодцев согласно СН РК 4.01-05-2002, выполняется в полиэтиленовой гильзе длиной 0,2м с заделкой зазора между гильзой и трубопроводом асбестовым шнуром с герметизацией концом гильзы гернитом;

4) железобетонные кольца и перекрытия, водопроводных колодцев фиксируются деталями МС-1 и МС-2.

5) на сопряжении нижнего кольца и днища устраивается замок из монолитного бетона класса В12,5.

Прокладка сетей и сооружений в мокрых грунтах:

При прокладке напорных и самотечных трубопроводов в мокрых грунтах необходимо предусматривать следующие мероприятия:

Под водопроводные и канализационные трубопроводы, прокладываемые ниже уровня грунтовых вод, предусмотрено искусственное основание: песчано-гравийная смесь толщиной 0,15м.

При устройстве колодцев необходимо выполнить следующие мероприятия:

а) На утромбованное щебнем основание укладывают бетонную подготовку толщиной 100мм из бетона М-50.

б) Поверх бетонной подготовки уложить слой асфальта толщиной 20мм, затем плиту днища.

в) Снаружи огрунтовать раствором битума в бензине с последующей окраской горячим битумом за 2раза, на 0,5м выше уровня грунтовых вод.

Трубы, в мокрых грунтах следует заделывать в стенки колодцев, с зазором 30мм на чеканку. Отверстие со стороны наружной поверхности патрубка бетонируется. Бетонная заделка должна выходить за пределы наружной поверхности стенки колодца на 100мм, а края ее должны перекрывать отверстие в стенке колодца.

Щель между трубой и патрубком зачеканивается смоляным канатом, выходные отверстия щели заделываются асбестоцементом.

При строительстве водопроводных сетей принять открытый способ водопонижения.

Сводная таблица водопотребления и водоотведения.

		Расчетный расход	

Наименование системы	напор на вводе, м	м³/сут	м³/час	л/сек	при пожаре л/сек	Примечание
Хоз.-питьевой водопровод	0,11	2,00	1,638	0,834		
Сеть хоз-бытовой канализации К1		2,00	1,638	0,834		
Наружное пожаротушение					15,0	

Внутренний водопровод и канализация.
Общие данные

Хоз.-питьевое и противопожарное водоснабжение - В1

Чертежи марки ВК разработаны на основании:

- задания на проектирование;
- чертежей марки АС;
- техническое заключение
- технические условия N12
- дефектный акт
- СП РК 4.01-101-2012 "Внутренний водопровод и канализация зданий".
- СН РК 4.01-01-2011 "Внутренний водопровод и канализация зданий".

Расчет систем холодного и горячего водоснабжения произведен в соответствии со СП РК 4.01-101-2012.

В проекте разработаны следующие системы:

- хозяйственно-питьевой водоснабжение В1
- противопожарное водоснабжение В2
- горячее водоснабжение Т3
- бытовая канализация К1;

Уровень ответственности и технологический сложности объекта- II (нормальный)

В результате технического обследования, в системе водоснабжения и водоотведения выявлена полная неисправность системы, обусловленная критическими повреждениями в виде: выхода из строя запорной арматуры, смесителей; коррозия элементов системы; признаков многочисленных ремонтов системы. Согласно техническим заключениям техническое состояние внутреннего водоснабжения и водоотведения в целом не удовлетворительное. В рабочем проекте предусмотрена полная замена системы водопровода и канализации.

Рабочий проект - оборудуется системой хозяйственно-питьевого водопровода с подачей воды питьевого качества по СТ РК ГОСТ 51232-2003 на все нужды, одним вводом Ø63 мм.

Система внутреннего водопровода принята тупиковой и присоединена к наружной сети одним вводом Ø63х3.2 мм. Магистральные сети выполнены из стальной трубы Ø63х3.2, Ø57х3.0, Ø20х2,0 по ГОСТ 10704-91, на разводку до санитарных приборов используются полипропиленовых труб по ГОСТ 32415-2013, Ø20

Магистральные трубопроводы водопровода прокладываются с уклоном i=0.002 в сторону ввода.

Трубы, прокладываемые открыто по стенам, под потолком окрашиваются масляной краской за 2 раза.

Противопожарный водопровод выполнено согласно СП РК 4.01-101-2012 и осуществляется пожарными кранами диаметром 50мм, установленными из расчета 1 струий с расходом 2.5 л/с, в соответствии со СН РК 3.02-11-2011"Общеобразовательные учреждения". Рядом с пожарными шкафами проектом предусмотрена установка 2-х ручных порошковых огнетушителей марки ОП-5. Радиус пожарных кранов принято -20,0 м.

После монтажа систему подвергнуть испытанию на прочность и плотность гидравлическим способом.

Величина испытательного давления должна быть не менее 10 кгс/см2.

Магистральные трубопроводы водопровода прокладываются с уклоном i=0.002 в сторону ввода.

После монтажа систему подвергнуть испытанию на прочность и плотность гидравлическим способом.

Величина испытательного давления должна быть не менее 10 кгс/см2.

Горячее водоснабжение - Т3

Согласно задания на проектирование предусматривается замена труб сетей горячего водоснабжения и электронагревателей. Горячее водоснабжение предусмотрено от бытовых емкостных электроводонагревателей типа "ARISTON". Внутренняя сеть горячего водопровода запроектирована из полипропиленовой трубы по ГОСТ 32415-2013 марки PP-R PN20.

Канализация К1

Система канализации здании принята бытовая. Отвод сточных вод от санитарных приборов технологического оборудования осуществляется самотеком в наружную канализационную сеть.

Согласно задания на проектирование предусматривается замена труб сетей канализации. Внутренние сети канализации выполнены из полиэтиленовых канализационных труб ПНД 110 и ПНД 50 по ГОСТу 22689.2-2014. Расчетные расходы канализационных стоков определены согласно требованиям - СП РК 4.01-101-2012 "Внутренний водопровод и канализация зданий",

- СН РК 4.01-01-2011 "Внутренний водопровод и канализация зданий" и внесены в таблицу основных показателей.

Вентиляция внутренних и наружных сетей канализации производится через вентиляционные стояки, выводимые на 0.5м выше кровли здания.

Для ограждения канализационных стояков выполнить приставные короба. Трубы канализации в пределах подвала и чердака - теплоизолированы.

Монтаж и приемку санитарно-технических устройств вести в соответствии с требованиями СП 4.01-102-2013 "Внутренние санитарно-технические системы" и СН 478-80 "Инструкция по проектированию и монтажу сетей водоснабжения и канализации из пластмассовых труб".

Гидравлическое испытание системы производить при установленной водозаборной арматуре.

В здании принят организованный водосток с кровли.

Наружные сети электроснабжения

Общие указания

Настоящий проект выполнен на основании задания на проектирование, технических условий N00-00-01-3435, выданных ТОО "Онтустик Жарык Транзит" от 14.07.2023 на электроснабжение объекта "Школы" по адресу: Мактааральский р-н, с.о.Мактааралъ, с.Н.Есентаев, ул.Жастар, ст-е 37, в соответствии с требованиями технической и нормативной документации РК, ПУЭ РК 2015г, СП РК 4.04.106-2013, РДС РК 3.02-20-2006, СП РК 2.04-104-2012, СП РК4.04-104-2013, СН РК 4.04-07-2019.

Характеристика объекта:

Категория надежности электроснабжения - II

Расчетная мощность объекта-59,872кВт

Расчетный ток -101,07А

Электроснабжение объекта выполнено от комплектной трансформаторной подстанции КТПН-100/10/0,4кВ, установленной на территории объекта. Подключение проектируемой подстанции КТПН-100/10/0,4кВ выполнено строительством ВЛЗ-10кВ на

типовых железобетонных опорах на базе стоек С110 с применением самонесущих изолированных проводов СИП-3 1х50-20 отпайкой от ближайшей ВЛ-10кВ фидер "Правда", питающейся от" ПС-35/10кВ"Дзержинск".

На опоре ВЛЗ-10кВ перед проектируемой КТПН предусмотрена установка разъединителя.

Ввод в проектируемую подстанцию воздушный.

В качестве второго независимого резервного источника питания принята ДЭС (дизельная электростанция) типа AJD-90 мощностью 81кВА в закрытом шумозащитном кожухе. В случае аварии в системе электроснабжения или неисправности трансформатора вся нагрузка подключится к ДЭС.

Электропитания всех здании объекта от РУ-0,4кВ КТПН и от ДЭС осуществляется кабельной линией с использованием кабелей АВБбШв, прокладываемых в траншее на глубине 0,7м от поверхности земли. В местах пересечения с подземными коммуникациями и под проезжей части дороги кабели прокладываются в трубе ПНД диаметром 110мм.

Котельная представляет собой модульной, готовой к эксплуатации.

Марка и сечение сетей КЛ-0,4кВ выбраны по длительно допустимой токовой нагрузке и по допустимой потере напряжения.

Учет электроэнергии выполнен в КТПН с использованием 3-х фазного электронного счетчика активной и реактивной энергии с долговременной памятью хранения данных о потребленной электроэнергии и максимальной мощности.

Трансформаторы тока в РУ подобраны в соответствии с величиной нагрузки.

Проектом также предусмотрено наружное освещение.

Освещение дорог выполнены светодиодными светильниками на опорах конических 8-гранных оцинкованных с кронштейном. Шаг светильников принят 30 метров. Сети наружного освещения выполнены кабелями АВБбШв проложенными в траншее на глубине 0,7м от поверхности земли. В местах пересечения с подземными коммуникациями и под проезжей части дороги кабели прокладываются в трубе ПНД диаметром 110мм.

Питание сетей наружного освещения и управление наружным освещением предусмотрено из проектируемой трансформаторной подстанции

Электроснабжение светильников наружного освещения выполнено трех фазное. Светильники подключить с чередованием фаз для равномерного распределения нагрузки. Заземление металлических опор и светильников осуществляется PE проводником. Система заземления TN-C-S.

Меры безопасности:

Для подстанции напряжением 10/0,4кВ должно быть выполнено одно общее заземляющее устройство, к которому должны быть присоединены нейтраль и корпус трансформатора. Вокруг площади, занимаемой подстанцией, на глубине 0,5м и на расстоянии не более 1м от края фундамента здания подстанции должен быть проложен замкнутый горизонтальный заземлитель (контур), присоединенный к заземляющему устройству, состоящий из стальных кругов диаметром 16мм длиной 5 и стальной полосы 40х4мм. Сопротивление заземляющего устройства нейтрали трансформатора должно быть в любое время года не более 4 Ом. На вводе в здание должно быть выполнено повторное заземление нулевого провода стальным кругом диаметром 16мм длиной 3 и стальной полосой 40х4мм, а также в соответствии с требованием ПУЭ выполнена основная система уравнивания потенциалов путем соединения следующих проводящих частей: нулевой защитный проводник питающей линии, заземляющий проводник, присоединенный к естественному заземлителю здания, металлические трубы коммуникаций, входящие в здание, металлические части строительных конструкций здания.

Молниезащита котельной осуществляется путем использования дымовой трубы котельной в качестве молниеприемника. При этом она молниеотводами присоединяется к системе заземления.

Электромонтажные работы выполнить в соответствии с ПУЭ РК и ПТБ.

Основные показатели по электротехнической части проекта

Наименование	Единица измерения	Величина
Категория надежности электроснабжения		II
Общая расчетная мощность по проекту	кВт	59,872
Расчетный ток	А	101,07
Источник напряжения 10кВ		ВЛ-10кВ
Комплектная трансформаторная подстанция		КТПН-100/10/0.4кВ
Дизель-генератор мощностью 81кВА		AJD-90
Протяженность трассы ВЛЗ-10кВ	м	2
Количество опор ВЛЗ	шт	1
Протяженность трассы КЛ-0,4кВ	м	116
Протяженность трассы КЛ-наружного освещения	м	84
Количество опор НО со светильником	шт	6

Электрооборудование

Общие указания

Настоящий проект выполнен на основании задания на проектирование, чертежей строительной, технологической и сантехнической частей, в соответствии с требованиями технической и нормативной документацией СН РК 3.02-11-2011, СП РК 3.02-111-2012, СП РК 4.04-106-2013, СП РК 2.04-104-2012, ПУЭ РК 2022.

Характеристика объекта:

Объект представляет собой Школа на 200 мест.

-категория надежности электроснабжения здания в целом - III (Третья).

- в своем составе содержит потребители I категории, для питания которых предусматривается источник независимого питания - дизель-генератор.

Проектом предусмотрено рабочее (общее, ремонтное) и аварийное освещение. Выбор типов светильников произведен в соответствии с назначением помещений и характеристикой окружающей среды. Групповая сеть освещения выполняется скрытой кабелем ВВГнг(А)-LSLTx в пустотах плит перекрытия и под слоем штукатурки в трубах ПВХ. Освещенность принята согласно действующих норм и правил. Осветительные щиты приняты ЩРВ. Управление рабочим освещением осуществляется выключателями, установленными на входе в помещение. Аварийное (эвакуационное) освещение для эвакуации людей предусматривается по линиям проходов и выходов из здания; для продолжения работы в помещениях согласно действующим нормам и правилам. Светильники аварийного (эвакуационного) освещения выделяются из числа светильников общего рабочего освещения и питаются от сети аварийного освещения. Включение светильников общего и аварийного освещения раздельное. Ремонтное освещение предусматривается в технических помещениях и осуществляется путем подключения переносных светильников к сети 36В через штепсельные розетки, питаемые от понизительных трансформаторов ЯТП-0.25-220/36В (розетка установлена на ЯТП).

Выключатели установить на высоте 1.8м от уровня пола. Розетки установить на высоте 1,8м от уровня пола. Питание штепсельных розеток предусмотрено с применением защитных устройств УЗО с током отсечки 30мА.

Основные показатели проекта

Наименование	Единица измерения	Величина
Категория надежности электроснабжения		III
Расчетная мощность	кВт	20,572
Расчетный ток	А	36,76
Напряжение сети	В	380/220

Электроснабжение

Общие указания

Настоящий проект выполнен на основании задания на проектирование, тех. обследований, чертежей строительной части и в соответствии с требованиями технической и нормативной документацией СП РК 4.04-106-2013, ПУЭ РК 2022 "Правила устройства электроустановок республики Казахстан"; СП РК 4.04-107-2013 «Электротехнические устройства», СН РК 3.02-11-2011 Общеобразовательные учреждения, СП РК 3.02-111-2012 Общеобразовательные учреждения.

Характеристика объекта:

Категория надежности электроснабжения -II

Суммарная установленная мощность -63,674кВт

Суммарная расчетная мощность -55,872кВт

Суммарный расчетный ток -94,32А

По надежности электроснабжения здания школы относятся к II категории.

Категория надежности электроснабжения объекта выбрана согласно СП РК 4.04-106-2013.

Для приема электроэнергии в электрощитовой(пом.28) предусмотрен ВРУ-1(ВРУ1-11-10 УХЛ4) с панелью АВР с двумя вводом, а в качестве распределительных линий ВРУ-2(ВРУ1-49-00 УХЛ4). Электроприемники I-особой категории запитываются от щита ЩР. Учет электроэнергии осуществляется счетчиком, установленным на панели, ВРУ-1. Силовыми электроприемниками являются компьютерное оборудование, аристоны и др. Подключение силовых электроприемников осуществляется от силовых щитов типа ЩРв.

Силовые распределительные сети выполнены кабелем не распространяющие горение ВВГнг(А)-LSLTx с медными жилами. Сечение кабелей выбраны по длительно допустимой токовой нагрузке и допустимой потере напряжения. Сети проложены скрыто в самозатухающих гофрированных ПВХ трубах по стене под слоем штукатурки в штрабах и в слое подготовки пола, и в отверстиях железобетонных плит перекрытий.

Молниезащита

В соответствии Инструкция по устройству молниезащиты зданий СП РК 2.04-103-2013 проектом предусмотрены меры защиты от прямых ударов молнии. молниезащита выполнено путем заземления металлического каркаса. В качестве молниеотвода принят стальной круг диаметром 8мм. Соединение стального круга с металлическими конструкциями осуществляется сваркой. Стальной круг спускается с кровли на землю к вертикальным заземлителям по стене.

Защитные мероприятия:

Питание электроприемников объекта осуществляется от источника напряжения 380/220В с глухозаземленной нейтралью с системой заземления TN-C-S. Во всех помещениях открытые проводящие части светильников общего назначения и стационарных электроприемников (электроплит, кипятильников, бытовых кондиционеров, электрополотенец и т.п.) должны быть присоединены к нулевому защитному проводнику.уравнивание потенциалов.

Все открытые проводящие части должны быть присоединены к глухозаземленной нейтрали источника питания.

На вводе в здание, в соответствии с требованием ПУЭ, выполнена основная система уравнивания потенциалов путем соединения следующих проводящих частей: нулевой защитный проводник питающей линии, заземляющий проводник, присоединенный к заземлителю здания, металлические трубы коммуникаций, входящие в здание (горячего и холодного водоснабжения, отопления и канализации), металлические части централизованной системы вентиляции и кондиционирования, металлические части строительных конструкций здания.

Все указанные части должны быть присоединены к главной заземляющей шине (внутри вводного устройства).

Также выполнена дополнительная система уравнивания потенциалов, соединяющая между собой все одновременно доступные прикосновению открытые проводящие части стационарных электроприемников, сторонние проводящие части и нулевые защитные проводники всего оборудования, включая защитные проводники штепсельных розеток.

Для дополнительной защиты от прямого прикосновения и при косвенном прикосновении штепсельные розетки, к которым подключены переносные электроприемники, защищены устройствами защитного отключения с номинальным отключающим дифференциальным током не более 30 мА.

Электромонтажные работы выполнить в соответствии с ПУЭ РК и ПТБ.

Капитальный ремонт Электроосвещения школы выполнено на основании задания на проектирование, технического обследования здания, чертежей строительного раздела, Архитектурно-планировочное задание на проектирование и в соответствии с требованиями нормативной документации РК: ПУЭ РК 2022 «Правила устройств электроустановок»; СП РК 4.04-106-2013 «Электрооборудование жилых и общественных зданий» СП РК 2.04-104-2012 «Естественное и искусственное освещение»;СП РК 4.04-107-2013 «Электротехнические устройства», СН РК 3.02-11-2011 Общеобразовательные учреждения, СП РК 3.02-111-2012 Общеобразовательные учреждения.

Основные показатели проекта

Наименование	Единица измерения	Величина
Категория надежности электроснабжения		II
Расчетная мощность	кВт	55,872
Расчетный ток	А	94,32
Напряжение сети	В	380/220

Автоматическая пожарная сигнализация

Общие указания

Данным разделом выполняется проект внутренней сети автоматической пожарной сигнализации.

Проект выполнен на основании задания на проектирования, архитектурно-строительных чертежей и в соответствии с СП РК 3.02-111-2012* (Общеобразовательные организации).

Сигнал о пожаре осуществляется от автоматических пожарных извещателей дымовых типа ИП 212-45, тепловых типа ИП 101-1А, ИП 114-5-А3 70 (для установки в горячем цеху) и ручных пожарных извещателей типа ИПР 513-10.

Автоматические пожарные извещатели устанавливаются на потолке в соответствии с нормами СП РК 2.02-104-2014:

-дымовые -не более 4,5м от стен и 9м между извещателями;

-тепловые -не более 2,5м от стен и 5м между извещателями;

-не менее 0.5м от осветительных ламп.

Ручные пожарные извещатели устанавливаются на стене на высоте 1,5м от уровня пола.

В качестве приемно-контрольных приборов используются приборы ППКОП "Гранит-12"в количестве 1шт, устанавливаемые в комната охранника.

Электропитание приборов ППКОП "Гранит" осуществляются:

-основное ~220В от шита ЩР, предусмотренного разделом ЭОМ

-резервное =12В от аккумуляторных батареи, встроенных в приборы.

Шлейфы пожарной сигнализации выполняются кабелем марки КПСнг (А) FRLS 2х0.5, проложенным по стене и потолку защищаемых помещении отм. 0.000, скрыто под слоем штукатурки.

Проектом предусмотрена система оповещения 2-го типа (звуковое оповещение) в соответствии с СН РК 2.02-11-2002*.

Оповещение о пожаре осуществляется от звуковых оповещателей типа Маяк-12КП

В школе сначала оповещается служебный персонал.

Сети системы оповещения выполняются кабелем КПСнг (А) FRLS 2х0.75, проложенным по стене скрыто под слоем штукатурки.

Основные технико-экономические показатели

Наименование	Количество
Прибор пожарной сигнализации	1шт.
Извещатель пожарный автоматический тепловой	15шт.
Пожарный извещатель дымовой	62шт.
Пожарный извещатель ручной	4шт.
Оповещатели светозвуковые	24 шт
Кабель сигнализации	910 м

Электрочасофикация и звонковая сигнализация

Общие указания

Данным разделом выполняется проект внутренних сетей системы связи (видеонаблюдении).

Проект выполнен на основании задания на проектирование, акта обследования (согласно акта обследования сети слаботочной связи подлежат замену) чертежей строительных разделов и в соответствии с СН РК 3.02-111-2012 (Общеобразовательные организации).

Видеонаблюдение

Для визуального контроля обстановкой внутри и вне помещения принято цифровое онлайн-видеонаблюдение с возможностью доступа органов внутренних дел к просмотру видеоданных в онлайн-режиме. Для этого IP видеорегистратор подключается к беспроводному маршрутизатору, предусмотренного в комнате охраны.

Проектом предусмотрены сетевые IP видеокамеры внутренней и наружной установки.

Видеокамеры подключаются к IP видеорегистратору с монитором, устанавливаемых в комнате охраны. Сети системы видеонаблюдения выполняются кабелями марки FTP Cat.5e, прокладываемыми по внутренней стене скрыто под слоем штукатурки, по наружной стене в металлорукавах.

Подвод сети переменного тока напряжением 220В (по I категории электроснабжения) к видеорегистратору осуществляется разделом ЭОМ.

Электрочасофикация и звонковая сигнализация

Часофикация осуществляется установкой электронных часов (вторичных) со светодиодной индикаци.

Питание часов осуществляется от сети переменного тока напряжением 220В, предусмотренной в разделе ЭМ.

Связь часов с первичными часами (времязадающим прибором) осуществляется через кабель ПРППМ 2х0.8 который прокладывается по стене скрыто под слоем штукатурки.

Первичные часы предусмотрены в комнате охраны.

Подключение электрозвонков типа МЗМ-1 осуществляется через кабель ВВГ 2х1, который прокладывается по стене скрыто под слоем штукатурки.

Основные технико-экономические показатели

Наименование	Показатель
Электрочасофикация и звонковая сигнализация	
Первичные часы	1 шт
Электрочасы вторичные	3 шт
Звонок громкого боя	1 шт
Кабели для электрочасофикации и звонковой сигнализации	85 м
Видеонаблюдение	
Монитор с видеорегистратором	1 шт
Видеокамера	15 шт
Кабель видеонаблюдения	700 м

6.3. Инженерно-технические мероприятия по предупреждению чрезвычайных и взрывопожароопасных ситуаций

Противопожарные мероприятия

Противопожарные мероприятия предусмотрены в соответствии с требованиями СП РК 3.02-107-2014 "Общественные здания и сооружения", СП РК 2.02-101-2014 "Пожарная безопасность зданий и сооружений"

Степень огнестойкости зданий - II.

Деревянные конструкции обработать огнезащитными материалами в соответствии с требованиями СП РК 2.02-101-2014.

При прокладке кабелей, воздуховодов и трубопроводов, через ограждающие конструкции для заделки отверстий с нормируемыми пределами огнестойкости и распространения огня, применять материалы с пределом огнестойкости не ниже, чем у существующих конструкций.

Двери на путях эвакуации открываются наружу. К зданию обеспечен подъезд пожарных машин.

До ввода в эксплуатацию объект должен быть обеспечен автоматической пожарной сигнализацией.

6.4 Охрана окружающей среды.

В районе строительства крупные источники загрязнения атмосферного воздуха отсутствуют. Район строительства характеризуется относительно незагрязненным состоянием атмосферы. В проектируемом здании вредные технологические процессы отсутствуют. Эксплуатация здания не вызывает загрязнения окружающей среды.

Для сбора бытового мусора предусматриваются специальные площадки с мусороконтейнерами, мусор из которых выносится с дальнейшим вывозом из них спецавтотранспортом в городскую мусоросвалку.

Прилегающая территория облагораживается и озеленяется. На участке предусматривается посадка зеленых насаждений в виде деревьев и кустарников.

При разработке генплана учтены шумозащитные мероприятия в соответствии с требованиями СН РК 2.04-02-2011 "Защита от шума".

С целью снижения вредных воздействий на окружающую среду в период строительства рекомендуется предусмотреть следующие мероприятия:

для ликвидации запыленности на территории строительства, особенно в жаркий период, регулярно поливать автодороги.

отказаться от открытого огня при разогреве битумов, мастик и др.

разрешать эксплуатацию строительных машин только с исправными двигателями, отрегулировать на оптимальный выброс выхлопных газов.

не допускать засорение территории строительными отходами и бытовым мусором.

при организации строительного производства необходимо осуществлять мероприятия по охране окружающей природной среды, которые должны включать рекультивацию земель, предотвращение потерь природных ресурсов, предотвращение и очистку вредных выбросов в почву, атмосферу.

временные автодороги и другие пути должны строиться с учетом требований по предотвращению повреждений сельскохозяйственных угодий и древесно-кустарниковой растительности.

На территории объекта запрещается хранить взрывоопасные, пожароопасные, легковоспламеняющиеся товары, загрязняющие территорию и воздух жилой застройки.

Заключение по охране окружающей среды

Согласно Экологического кодекса РК от 2 января 2021 года №400-VI3РК, статьи 12.п.2 Приложением 2 к Кодексу устанавливаются виды деятельности и иные критерии, на основании которых осуществляется отнесение объектов, оказывающих негативное воздействие на окружающую среду, к объектам I, II или III категорий.

Виды деятельности, не указанные в приложении 2, к настоящему Кодексу или не соответствующие изложенным в нем критериям, относятся к объектам IV категории.

Согласно приказа Министерства экологии, геологии и природных ресурсов Республики Казахстан от 13 июля 2021 года №246 «Об утверждении инструкции по определению категории объекта, оказывающего негативное воздействие на окружающую среду» к объектам IV категории, осуществляется при проведении комплексной вневедомственной экспертизы проектов (технико-экономических обоснований и проектно-сметной документации), предназначенных для строительства новых или реконструкции (расширения, технического перевооружения, модернизации) и капитального ремонта существующих зданий и сооружений, их комплексов, инженерных и транспортных коммуникаций. Так же согласно п.13, пп.2 наличие выбросов загрязняющих веществ в окружающую среду объемом менее 10 тонн/год относиться к IV категории, оказывающей минимальное негативное воздействие на окружающую среду.

На основании вышеуказанного, данный объект относиться к IV категории предприятия.

6.5 Санитарно-эпидемиологический раздел.

При организации строительства учтены требования санитарных правил «Санитарно-эпидемиологические требования к условиям труда и бытового обслуживания при строительстве, реконструкции, ремонте и вводе, эксплуатации объектов строительства», утвержденных приказом министра здравоохранения Республики Казахстан от 16.06.2021 года №49.

Согласно Санитарным правилам «Санитарно-эпидемиологические требования по установлению санитарно-защитной зоны производственных объектов» (утв. приказом Министра национальной экономики РК № 237от: 20.03.2015 г.) объект не классифицируется.

На основании проведенной санитарно-эпидемиологической экспертизы:

Рабочий проект «Капитальный ремонт общей средней школы №42 имени М.Токжигитова, село Есентаев, Мактааральского района, Туркестанской области» - соответствует санитарным правилам «Санитарно-эпидемиологические требования к условиям труда и бытового обслуживания при строительстве, реконструкции, ремонте и вводе, эксплуатации объектов строительства», утвержденных приказом МЗ РК от 16 июня 2021 года за № 49 и санитарным правилам «Санитарно-эпидемиологические требования к объектам образования», утвержденных Приказом Министра здравоохранения Республики Казахстан от 16 августа 2017 года № 611.

6.6 Организация строительства.

Расчет продолжительности строительства

В связи с отсутствием прямых норм в СП РК 1.03-101-2013 часть 1, СП РК 1.03-102-2014 часть 2, расчет нормативной продолжительности строительства выполнен согласно трудозатрат, при помощи программного комплекса АВС "АККОРД-ПОС", по формуле:

$$P = \frac{T_{общ.}}{8 \cdot A \cdot N \cdot 22}$$

Тобщ.где Р - продолжительность строительства, мес.,

Тобщ. - трудозатраты на производство работ, чел./часы;

8 - количество часов в рабочей смене;

1 - количество рабочих смен в сутках;

37 - количество человек, занятых на строительстве;

22 - количество рабочих дней в месяце.

Для разрабатываемого проекта трудозатраты (Тобщ.) на строительство составляют – 30124 чел./часов, количество рабочих смен (А) - 1, количество человек, занятых на производстве работ (N) - 10.

Таким образом, продолжительность строительства

P=30124/ (8*1*37*22) = 4.63 = 5.0

Принимаем продолжительность строительства - 5,0 месяца.

Подготовительный период принимаем - 2 неделя.

Начало строительства – II квартал 2024 года.

Нормы задела по месяцам с нарастающим итогом приняты:

1 мес.-20%; 2 мес.-40%; 3 мес.-60%; 4 мес.-80%; 5 мес.-100%;

Согласно письмо от заказчика №229-08-04/1499 от «20».06.2023г. СМР планируется на II квартал 2024 год.

Согласно письмо от заказчика №229-08-04/1509 от «20».06.2023г.

Расстояние мусора от школы до полигона 15 км.

6.7 Сметная документация

Сметная документация разработана в соответствии с «Нормативным документом по определению сметной стоимости строительства в Республике Казахстан», утвержденным приказом КДСиЖКХ МИИР РК от 14.11.2017 г. №249-нқ, на основании государственных сметных нормативов, задания на проектирования и принятых проектных решений.

Сметная стоимость строительства подлежит утверждению заказчиком в установленном законодательством порядке, для строительства объектов за счет бюджетных средств и иных форм государственных инвестиций в соответствии с «Правилами утверждения проектов (технико-экономических обоснований и проектно-сметной документации)», утвержденными приказом МНЭ РК от 02.04.2015 г. № 304, и является основанием для определения лимита средств заказчика (инвестора) на реализацию объектов строительства в соответствии с пунктом 14 «Нормативного документа по определению сметной стоимости строительства в Республике Казахстан».

Сметная документация составлена ресурсным методом с использованием программного комплекса АВС-4 (редакция 2023.7) по выпуску сметной документации в текущих ценах 2023 года.

При составлении смет использованы:

1) ССЦ РК 8.04-08-2023 «Сборники сметных цен в текущем уровне на строительные материалы, изделия и конструкции» 2023 год (20 сборников);

2) ССЦ РК 8.04-09-2023 «Сборник сметных цен в текущем уровне на инженерное оборудование объектов строительства» 2023 год;

3) СЦПГ РК 8.04-12-2023 «Сборник сметных цен в текущем уровне на перевозки грузов для строительства» Отдел 1 Автомобильные перевозки 2023 год;

4) СЦЭМ РК 8.04-11-2023 «Сборник сметных цен в текущем уровне на эксплуатацию строительных машин и механизмов» 2023 год;

5) СЦЗТ РК 8.04-13-2023 «Сборник сметных цен на затраты труда в строительстве»;

6) «Сборники элементных сметных норм расхода ресурсов на строительные, ремонтно-строительные работы и монтаж оборудования (ЭСН РК 8.04-01-2023, ЭСН РК 8.05-01-2023, ЭСН РК 8.04-02-2023) Изменения и дополнения Выпуск 28»

7) УСН РК 8.02-03-2023 «Сборник укрупненных показателей стоимости строительства зданий и сооружений. Объекты непроизводственного назначения» (14 сборников)

В сметной стоимости строительства учтены дополнительные затраты:

- накладные расходы, определенные в соответствии с «Нормативным документом по определению величины накладных расходов и сметной прибыли в строительстве» (приложение 2 к приказу от 14 ноября 2017 года № 249-нқ);

- сметная прибыль в размере 8 % от суммы прямых затрат и накладных расходов (п. 20, приложение 2 к приказу от 14 ноября 2017 года № 249-нқ);

- средства на непредвиденные работы и затраты в размере 2% от стоимости строительно-монтажных работ по главам 1-9 сметного расчета стоимости строительства (п. 85, приложение 1 к приказу от 14 ноября 2017 года №249-нқ);

- средства на временные здания и сооружения согласно НДЗ РК 8.04-05-2015;

- дополнительные затраты при производстве строительно-монтажных (ремонтно-строительных) работ связанные с климатическими условиями температурной зоны стройки ЭСН РК 8.04-01-2023

Сметная стоимость строительства определена в ценах 2023-2024гг.

Налог на добавленную стоимость (НДС) принят в размере, устанавливаемом законодательством Республики Казахстан на период, соответствующий периоду строительства, от сметной стоимости строительства.

7.РЕЗУЛЬТАТЫЭКСПЕРТИЗЫ

7.1. Дополнения по исходно-разрешительным документам и изменения, внесенные в рабочий проект в процессе проведения экспертизы

В процессе рассмотрения по замечаниям и предложениям ТОО «САНА ЭКСПЕРТИЗА» в рабочий проект «Капитальный ремонт общей средней школы №42 имени М.Токжигитова, село Есентаев, Мактааральского района, Туркестанской области» внесены следующие изменения и дополнения:

Архитектурно-строительная часть:

Общая часть:

1. В пояснительной записке и акте обследования данные по блокам разделены с указанием процента износа;

2. В пояснительной записке дано полное описание конструктивной схемы каждого здания;

3. Предоставлена справка о том, что со времени сдачи в эксплуатацию здания капитальный ремонт не проводился;

4. Уточнен уровень ответственности объекта согласно приказу МНЭ Республики Казахстан от 28 февраля 2015 года № 165.

Альбом. Архитектурно-строительная часть:

5. В общих данных дополнены и расписаны выявленные дефекты с процентом износа и принятые проектные решения согласно РДС РК 1.04-07-2002;

6. Предоставлен энергетический паспорт согласно СН РК 2.04-21-2004 «Энергопотребление и тепловая защита гражданских зданий».

7. В ведомости отделки помещений указана толщина штукатурки, шпатлевки, согласно п.4.4.3 СП РК 2.04-108-2014;

8. Пояснительная записка и паспорт рабочего проекта откорректированы по уточненным проектным решениям.

9. Пересмотрены ведомость демонтажных работ. Предоставлена общая ведомость демонтажных работ по данному проекту. Уточнены какие именно демонтажные работы входят в данный проект.

10. Предоставлены проверочные расчеты каркаса, расчет фундамента на осадку и просадку.

Альбом. Архитектурно-строительная часть:

Выгреб на 10 м3.

11. План выгреба. Разрез. Откорректированы абсолютные отметки
указанные на разрезе. Приведены в соответствие с абсолютные отметки.

Генеральный план

12. Показана толщина слоя демонтажа, а/б покрытия тип1А в ведомости объемов демонтажных работ.

13. В общие данные внесены исходные документы для проектирование рабочего проекта марки ГП.

14. Поз.8 план выгреба на 10м3 откорректирован согласно представленного альбома 2.1.

15. Показаны начальные оси в буквенные и цифровые значения для зданий и сооружений.

16. На картограмме исключено снятие растительного слоя, согласно тех отчета по инженерно-геологических изысканиях по участку.

17. Площади застройки в ведомости жилых и общественных зданий и сооружений исправлены по чертежам АС после исправления.

18. Выполнен и представлен сводный план инженерных сетей.

19. Название рабочего проекта на рабочих чертежах приведено в соответствие с титульным листам альбома ГП.

20. Исправлены ТЭП в проекте и общей пояснительной записке.

ВК

Внутренние сети

21. В общих данных откорректировано описание принятых проектных решений.

22. Заполнили угловые штампы согласно ГОСТ 21.101-97, т.е. в графе №3 надо писать не учебный блок, а часть, которую выполняете «Водоснабжение и канализация».

23. Капитальный ремонт по части водоснабжения и канализации выполнен согласно задания на проектирование.

24. Согласно техническим условиям №03 от 2023 года, подключение дано ф20мм, напор 10м. Выполненный проект не соответствует техническим условиям.

25. В описании указано, что проектом принято решении о применении повысительной насосной станции. В общих данных дописали, что она установлена в наружных сетях, в отдельностоящем помещении.

26. Ввод воды на схеме внутреннего водопровода откорректирован в соответствии с наружными сетями.

27. Спецификации откорректированы согласно выданным замечаниям

Наружные сети.

28. Представлены чертежи повысительной насосной станции со спецификацией оборудования.

29. Стоки канализации поступают в проектируемый выгреб. Чертежи в части АС альбом 2.1.

30. Спецификации откорректированы согласно выданным замечаниям.

Электротехническая часть;

ЭСН

31. В общих данных указаны все проектные решения, предусмотренные проектом. Указано основание для разработки рабочий документации (задание на проектирование, архитектурно-строительных, технологических чертежей, номера ТУ на электроснабжение, кем выдан ТУ и в соответствии с требованиями нормативной документации). Указано номера ТУ на электроснабжение, источник электроснабжения (ПС/Фидер). Указано по каким типовым решением выполнено заземление опор ВЛЗ-10кВ, ВЛИ-0,4кВ.

32. Указано, согласно каким типовым решениям принята установка опор и подвес проводов.

33. Основные технико-экономические показатели (ТЭП) выполнено в соответствие СН РК 1.02-03-2011* «Порядок разработки, согласования, утверждения и состав проектной документации на строительство». ПЗ приведено в соответствие с откорректированными чертежами, проставлено показатели в табличной форме (Указано категория электроснабжение, расчетная нагрузки, расчетный ток, протяженность, коэффициент мощности).

34. Предоставлено проект на основании технических условий №00-00-01-0283 от 25.01.2023г.

35. Предусмотрено КТПН-10/0,4кВ с трансформатором расчетной мощности на основании технических условий №00-00-01- 0283 от 25.01.2023г.

36. Точка подключения к эл. Сети согласовано на основании технических условий №00-00- 01-0283 от 25.01.2023г.

37. Представлено расчет выбора проводов ВЛЗ10кВ.

38. Обосновано проектом принятое сечение проводов ВЛИ-0,4кВ.

39. Представлено таблица выбора проводов ВЛИ-0,4кВ с указанием расчетных мощностей, токов, длины проводов, момент, потери напряжений.

40. На планах электроснабжение указано марка, сечение проводов ВЛЗ-10кВ и ВЛИ-0,4кВ, расстояние между опорами.

41. Представлено расчет выбора кабелей с указанием расчетных нагрузок, токов, моментов, потери напряжений, допустимых токовых нагрузок.

42. В таблице выбора кабелей КЛ-0,4кВ выбор защитных аппаратов, сечений кабелей питающих и групповых линий произведено по условиям селективности защиты, с учетом п. 588 ПУЭ РК 2015 и приложения «Б» СП РК 4.04-106-2013*.

43. Выполнено подписи исполнителей согласно п.5.10 СН РК 1.02-03-2011* на листах основных чертежей.

44. Откорректировано угловые штампы согласно ГОСТ 21.101-97 и ГОСТ 21.110-2013.

45. Спецификация выполнено в соответствие требованиям ГОСТ 21.110-2013.

46. Внесено корректировка в спецификацию по замечаниям.

47. Вместе с откорректированными чертежами представлено откорректированная ПЗ по разделу «Электроснабжение» с проставленными основными показателями.

ЭОМ

48. На лист общих данных добавлены действующие нормативы РК

49. В проекте категорию надежности электроснабжения выбрано согласно таблице 5 СП РК 4.04-106-2013.

50. Выполнено два ввода от КТПН согласно части ЭСН.

51. Выполнено подписи исполнителей согласно п.5.10 СН РК 1.02-03-2011* на листах основных чертежей.

52. Откорректировано угловые штампы согласно ГОСТ 21.101-97 и ГОСТ 21.110-2013.

53. В проекте кабели выбрано по допустимому току кабеля по отношению уставки автоматических выключателей согласно ПУЭ РК.

54. Выполнено условия селективности для всех силовых щитов и щитов освещения согласно Раздела 2 ПУЭ РК 2015.

55. План сетей электрооборудования выполнено согласно п.6.4 ГОСТ 21.613-2014.

56. Условные графические обозначения на планах сетей принято согласно ГОСТ 21.210-2014.

57. Во всех расчетных таблицах групповых щитков освещения указано и принято коэффициент спроса согласно таблице 9 СП РК 4.04-106-2013.

58. После корректировки чертежей по замечаниям экспертов смежных разделов внесено изменения в данный раздел.

59. Откорректировано спецификацию по замечаниям.

ПС

60. В общих данных дополнили действующую нормативную документацию.

61. Откорректировано общие указания согласно принятому проектному решению.

62. Откорректировано угловые штампы согласно ГОСТ 21.101-97 и ГОСТ 21.110-2013.

63. Выполнено требование п.209, п.222, СН РК 2.02-02-2019.

64. Выполнено тип систем оповещения согласно таблице Б1, Б2 СН РК 2.02-11-2002.

65. В каждом защищаемом помещении установлено не менее двух пожарных извещателей согласно п.200 СН РК 2.02-02-2019.

66. Прибор приемно-контрольный выбрано согласно количеству шлейфа, с учетом п.215 СН РК 2.02-02-2019.

67. Включение ручных пожарных извещателей предусмотрено отдельными шлейфами согласно п.202 СН РК 2.02-02-2019.

68. Ручные пожарные извещателей установлено согласно п.210 СН РК 2.02-02-2019.

69. Размещение пожарных извещателей за подвесным потолком выполнено согласно п.12.3.4 СП РК 2.02-104-2014.

70. На планах выполнено привязка между пожарными извещателями для выполнения условия таблицы 5,7 СП РК 2.02-104-2014.

71. На планах указано тип кабелей для пожарных извещателей.

72. Расстановка пожарных извещателей выполнено в соответствии с таблицей 4 п.2.4.1 СН РК 2.02-11-2002.

73. Откорректировано спецификация по замечаниям.

Сметная документация;

74. Представлена пояснительная записка к сметной документации

75. Представлена сводная ведомость материальных ресурсов и оборудования

76. Приведены в соответствие объемы работ по откорректированным проектным решениям и по замечаниям экспертной организации

7.2 Оценка принятых проектных решений

В соответствии с Правилами определения общего порядка отнесения зданий и сооружений к технически и (или) технологический сложным объектам, утвержденным Приказом Министра национальной экономики Республики Казахстан от 20 декабря 2016 года № 517 О внесении изменений в приказ Министра национальной экономики Республики Казахстан от 28 февраля 2015 года № 165 «Об утверждении Правил определения общего порядка отнесения зданий и сооружений к технически и (или) технологически сложным объектам», разработчиком проекта установлен II уровень ответственности (технический и технологический не сложный).

В целом проект разработан в необходимом объеме, в соответствии с заданием на проектирование, иными исходными данными, техническими условиями и требованиями.

Проектные решения с учетом внесенных изменений по разделу 7.2. соответствуют нормативным требованиям по санитарной, экологической, пожарной безопасности, функциональному назначению объекта.

После внесения изменений и дополнений основные технико-экономические показатели сложилось следующим образом:

№ п/п	Наименование показателей	Единица измерения	Показатели	
			Заявлен. до экспертизы	Рекомен. к утверждению
1	Количество мест для учащихся	место	200	200
2	Этажность	этаж	1	1
3	Общая площадь участка	га	1,6000	1,6000
4	Общая площадь здания	$м^2$	1281,59	1281,59
5	Общая площадь застройки	$м^2$	1602,11	1602,11
6	Строительный объем	$м^3$	10173,4	10173,4
7	Общая сметная стоимость строительства в текущих ценах на 2023-2024 гг., В том числе: СМР оборудование прочие	млн. тенге	530,496 421,452 14,565 94,479	505,135 399,754 14,565 90,816
8	Продолжительность строительства	месяц	5,0	5,0

Примечание: в результате рассмотрения сметной документации объекта, сметная стоимость объекта снизилась в текущих ценах 2023-2024 гг. на общую сумму 25,361 млн. тенге.

Соответствие разделов проекта строительства требованиям нормативных правовых актов приказ и государственных нормативов, действующих в Республике Казахстан приведено ниже

№ п/п	Раздел	Эксперт	Специализация эксперта (по аттестату)	Номер аттестата	Результат (соответствует или не соответствует нормам)
1	Генеральный план	Тайбекова Рая Кадыровна	Градостроительство	KZ13VJE00026929	Соответствует
2	Санитарно-эпидемиологический раздел	Накбаев Багдат Махамбетович	Специальные разделы проектов	KZ44VJE00028117	Соответствует
3	Электроснабжение	Бейсакулов Ерлан Тагаевич	Инженерные сети и системы	KZ15VJE00032616	Соответствует
4	Архитектурно-строительная часть	Джазыбаев Ербол	Архитектура, Конструктивная	KZ62VJE00069309,	Соответствует

		Еликович	часть	KZ96VJE00068697	
5	Водоснабжение, канализация, очистные сооружения	Рустемова Алия Кенжехановна	Инженерные сети и системы	KZ37VJE00022326	Соответствует
6	Ведущий эксперт	Бейсакулов Ерлан Тагаевич	Инженерные сети и системы	KZ15VJE00032616	Соответствует
7	Сметный раздел	Тамабаева Куляш Сарсековна	Специальные разделы проектов	KZ83VJE00043517	Соответствует

Примечание: при отсутствии в рабочем проекте раздела, графа эксперта по этому разделу исключается.

8.ВЫВОД

8.1. С учетом вышеуказанных недоработок рабочий проект «Капитальный ремонт общей средней школы №42 имени М.Токжигитова, село Есентаев, Мактааральского района, Туркестанской области» соответствует требованиям государственных нормативов, действующих в Республике Казахстан и рекомендуется для утверждения в установленном порядке со следующими основными технико-экономическими показателями:

1	Количество мест для учащихся	200 мест
2	Этажность	1 этаж
3	Общая площадь участка	1,6000 га
4	Общая площадь здания	1281,59 м^2
5	Общая площадь застройки	1602,11 м^2
6	Строительный объем	10173,4 м^3
7	Общая сметная стоимость строительства в текущих ценах на 2023-2024 гг.,	505,135 млн. тенге
	В том числе:	
	СМР	399,754 млн. тенге
	оборудование	14,565 млн. тенге
	прочие	90,816 млн. тенге
8	Продолжительность строительства	5,0 месяцев

8.2. Настоящее экспертное заключение выдано на основании исходных данных и утвержденных заказчиком материалов для проектирования, достоверность которых гарантирована ГУ «Отдел развития человеческого потенциала Мактааральского района» управления развития человеческого потенциала Туркестанской области в соответствии с условиями договора.

8.3. При предоставлении на утверждение и выдаче разрешения на производство работ рабочий проект подлежит проверке на соответствие его с настоящим заключением экспертизы.

8.4. Заказчику при строительстве максимально использовать оборудование, материалы и конструкции отечественных производителей.

8.ТҰЖЫРЫМ

8.1. «Түркістан облысы, Мақтаарал ауданы, Есентаев е/м, М.Токжигитов атындағы №42 жалпы орта мектебін күрделі жөндеу» жұмыс жобасын сараптаманың ескертпелері мен ұсыныстарымен енгізілген өзгерістер мен толықтыруларды ескере отырып, Қазақстан

Республикасында қолданылатын заң актілерінің, мемлекеттік нормативтер мен құжаттардың талаптарына сәйкес келетіндіктен, төмендегі негізгі техника-экономикалық көрсеткіштерімен белгіленген тәртіппен бекітуге ұсыныс жасаймыз:

1	Оқушылардың орын саны	200 орын
2	Қабаттылығы	1 қабат
3	Жер телімінің жалпы ауданы	1,6000 га
4	Ғимараттың жалпы ауданы	1281,59 м^2
5	.Ғимараттың құрылыс ауданы	1602,11 м^2
6	Ғимараттың құрылыс көлемі	10173,4 м^3
7	2023-2024 жж. бағадағы сметаның жалпы құрылыс бағасының құны, оның ішінде;	505,135 млн. теңге
	құрылыс-монтаж жұмыстары	399,754 млн. теңге
	жабдықтар	14,565 млн. теңге
	өзге де шығындар	90,816 млн. теңге
8	Құрылыстың ұзақтығы	5,0 ай

8.2. Осы сараптамалық қорытынды келісілген шарттың талаптарына сәйкес, растығы Түркістан облысының адами әлеуетті дамыту басқармасының «Мақтаарал ауданының адами әлеуетті дамыту бөлімі» ММ-нің кепілдендірілген бастапқы деректер мен тапсырыс берушімен бекітілген жобалауға арналған материалдар негізінде берілді.

8.3. Жұмыс жобасы бекітуге және жұмыс өндірісіне рұқсат берген кезінде сараптаманың осы қорытындысына сәйкес екендігі тексерілуі тиіс.

8.4. Тапсырыс беруші құрылыс жүргізу барысында отандық өндірушілердің құрал-жабдықтарын, материалдарын және конструкцияларын барынша көп қолдануы қажет.

Нұрахмет М.М. (Директор)

Бейсакулов Е.Т. (Эксперт)

Джазыбаев Е.Е. (Эксперт)

Накбаев Б.М. (Эксперт)

Рустемова А.К. (Эксперт)

Тамабаева К.С. (Эксперт)

Тайбекова Р.К. (Эксперт)