«Хромтау қаласы, Г.Жубанова көшесі, № 1 тұрғын үйге күрделі жөндеу жүргізу»
жұмыс жобасы бойынша

24.01.2024 ж. № КЫРАН-0028/24

ҚОРЫТЫНДЫ

(Оң)

ТАПСЫРЫСШЫ:
"Хромтау аудандық тұрғын үй-коммуналдық шаруашылық, жолаушылар көлігі және автомобиль жолдары бөлімі" мемлекеттік мекемесі

БАС ЖОБАЛАУШЫ:
"Строй Сервис Орда" ЖШС

Павлодар қаласы

АЛҒЫ СӨЗ

«Хромтау қаласы, Г.Жубанова көшесі, № 1 тұрғын үйге күрделі жөндеу жүргізу» жұмыс жобасы бойынша осы жиынтық қорытындыны «ҚЫРАН ЭКСПЕРТ» ЖШС берді.

«ҚЫРАН ЭКСПЕРТ» ЖШС рұқсатынсыз осы сараптамалық қорытындыны толық немесе ішінара қайта шығаруға, көбейтуге және таратуға жол берілмейді.

ЗАКЛЮЧЕНИЕ

(Положительный)

№ КЫРАН-0028/24 от 24.01.2024 г.

по рабочему проекту
«Капитальный ремонт жилого дома № 1, по ул.Г.Жубановой, в городе Хромтау»

ЗАКАЗЧИК:
Государственное учреждение "Хромтауский районный отдел жилищно-коммунального хозяйства, пассажирского транспорта и автомобильных дорог"

ГЕНПРОЕКТИРОВЩИК:
ТОО "Строй Сервис Орда"

г. Павлодар

ПРЕДИСЛОВИЕ

Данное заключение по рабочему проекту «Капитальный ремонт жилого дома № 1, по ул.Г.Жубановой, в городе Хромтау» выдано ТОО «ҚЫРАН ЭКСПЕРТ».

Данное экспертное заключение не может быть полностью или частично воспроизведено, тиражировано и распространено без разрешения ТОО «ҚЫРАН ЭКСПЕРТ».

Ссылка на окончательную версию ПСД:

1 НАИМЕНОВАНИЕ: рабочий проект «Капитальный ремонт жилого дома № 1, по ул.Г.Жубановой, в городе Хромтау», разработан в 2024 году.

2 ЗАКАЗЧИК: ГУ «Хромтауский районный отдел жилищно-коммунального хозяйства, пассажирского транспорта и автомобильных дорог».

3 ГЕНПРОЕКТИРОВЩИК: ТОО «Строй Сервис Орда», государственная лицензия № 22021692 от 21 ноября 2022 года (III категория), выданная КГУ «Управление государственного архитектурно-строительного контроля и лицензирования акимата Северо-Казахстанской области». Акимат Северо-Казахстанской области».

ГИП – Кадиров А. А.

4 ИСТОЧНИК ФИНАНСИРОВАНИЯ: государственные инвестиции.

5 ОСНОВНЫЕ ИСХОДНЫЕ ДАННЫЕ

5.1 Основание для разработки:

- задание на проектирование от 10 января 2024 года на разработку рабочего проекта «Капитальный ремонт жилого дома № 1, по ул.Г.Жубановой, в городе Хромтау», утвержденное руководителем ГУ «Хромтауский районный отдел жилищно-коммунального хозяйства, пассажирского транспорта и автомобильных дорог»;
- техническое заключение от 2024 года «По результатам технического обследования и оценки технического состояния строительных конструкций здания многоквартирного жилого дома, расположенного по адресу: Актюбинская область, Хромтауский район, город Хромтау, улица Г.Жубановой, 1», изготовленное ТОО «Sarapshy KZ»;
- дефектная ведомость от 10 января 2024 года «Капитальный ремонт жилого дома № 1, по ул.Г.Жубановой, в городе Хромтау», утвержденная руководителем ГУ «Хромтауский районный отдел жилищно-коммунального хозяйства, пассажирского транспорта и автомобильных дорог»;
- технический паспорт, инвентарный номер 13408;
- письмо заказчика о финансировании проекта № 12 от 10 января 2024 года.

Технические условия:

Проектом не предусмотрено.

5.2 Согласования и заключения заинтересованных организаций

Рабочий проект «Капитальный ремонт жилого дома № 1, по ул.Г.Жубановой, в городе Хромтау» согласован со всеми заинтересованными организациями.

5.3 Перечень документации, представленной на экспертизу

Том 1. Общая пояснительная записка.
Том 2. Рабочие чертежи.
Альбом 1. АС – Архитектурно-строительные решения.
Альбом 2. ОВ – Отопление и вентиляция.
Альбом 3. ВК – Водопровод и канализация.
Альбом 4. ЭО – Электроосвещение.
Том 3. Сметная документация.

Том 4. Проект организации строительства.

5.4 Цель и назначение объекта строительства

Целью и задачей проекта является - Капитальный ремонт жилого дома № 1, по ул.Г.Жубановой, в городе Хромтау.

6 ОСНОВНЫЕ ДАННЫЕ ОБЪЕКТА И ПРИНЯТЫЕ ПРОЕКТНЫЕ РЕШЕНИЯ

6.1 Место размещения объекта и характеристика участка строительства

Объект строительства расположен по адресу: Актюбинская область, Хромтауский район, город Хромтау, улица Г.Жубановой, 1.

Ситуационная схема приведена на рисунке 1.

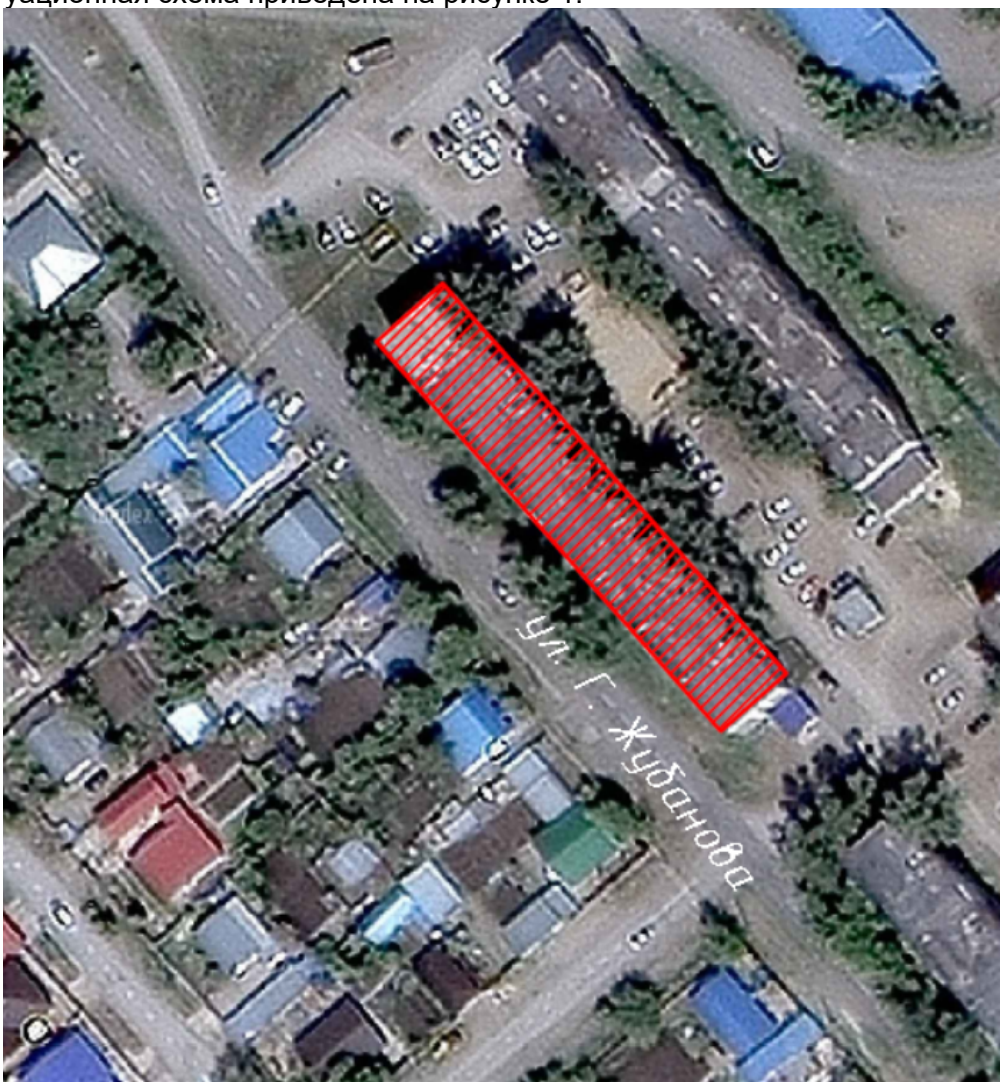

Рисунок 1. Ситуационная схема.

Природно-климатические условия района строительства

В соответствии со СП РК 2.04-01-2017, исследуемая территория по климатическому районированию для строительства относится к III климатическому району к подрайону IIIВ, с резко выраженным континентальным режимом.

Рабочий проект разработан для участка строительства со следующими природно-климатическими условиями:

- расчетная наружная температура воздуха – минус 29,9°С;
- нормативная снеговая нагрузка – 180 кг/м^2;
- нормативное значение ветрового давления – 38кгс/м^2;
- преобладающее направление ветра – южное, западное;
- нормативная глубина промерзания - 180 см;
- зона влажности – сухая;
- сейсмичность площадки строительства – 5 баллов.

Инженерно-геологические условия площадки строительства

В данном проекте инженерные изыскания не проводились, так как проектом предусматривается Капитальный ремонт жилого дома № 1, по ул.Г.Жубановой, в городе Хромтау.

Основные характеристики объекта:

Уровень ответственности – II нормальный, технически не сложный;
Степень огнестойкости здания – II;
Категория здания по взрывопожарной и пожарной опасности – «Д»;
Класс зданий – II;
Класс жилого здания – IV.

6.2 Проектные решения

6.2.1 Архитектурно-строительная часть

Строительная часть проекта разработана в соответствии с заданием на проектирование и действующими строительными нормами и правилами:

СНиП РК 2.04-01-2010 - «Строительная климатология»;
СНиП 2.01.07-85* - «Нагрузки и воздействия»;
СНиП РК 2.01-19-2004 - «Защита строительных конструкций от коррозии»;
СНиП РК 2.02-05-2009* - «Пожарная безопасность зданий и сооружений»;
СНиП РК 1.03-05-2001 - «Охрана труда и техника безопасности в строительстве»;
СНиП РК 3.02-06-2009* - «Крыши и кровли»;
СНиП II-25-80 - «Деревянные конструкции»;
СНиП РК 3.02-43-2007 - «Жилые здания».

Существующий здание 5-этажный, 6-подъездный, жилой дом. Стены ж/б панели. Окна, внутренние двери деревянные. Полы на лестничной площадке бетонные, отмостка бетонная. Стены вентшахт кирпичные.

Данным проектом на капитальный ремонт предусмотрено выполнение следующих видов работ:

Устройство чердачной крыши с кровлей из металлочерепицы НС(ПП) СТ РК 2083-2011, по деревянным стропилам хвойных пород. Тип и конструкция проектируемой крыши выбраны согласно СНиП РК 3.02-06-2009* «Крыши и кровли». В качестве каркаса приняты деревянные стропильные ноги сечением 150х50мм. обрешетка из досок сечением 100х25мм расположенных с шагом 250мм. Крепления металлочерепицы выполнить шурупами 4.8х35мм с уплотнительной полиэтиленовой шайбой, вдоль карниза лист крепится в каждой волне.

В местах нахлестки листов крепление должно производиться в каждую вторую волну. Крепление коньковой планки выполнить саморезами 4,8х70мм с уплотнительной полиэтиленовой шайбой. Между планками конька выполнить нахлест не менее 100мм.

После установки стропильных ног выполнить укладку гидроизоляционной пленки (ГОСТ 30547-97). Гидроизоляционную пленку следует укладывать с небольшим провисом (около 20мм) для стока конденсата. Рулоны гидроизоляции раскатывают по стропилам горизонтально, начиная от карниза к коньку, с нахлестом в 150мм и фиксируют контробрешеткой сечением 40х50мм. Стык рулонов должен приходиться на стропила.

Деревянные элементы конструкции, соприкасающиеся с кладкой или бетонной поверхностью, следует обернуть рубероидом РКП-350 (ГОСТ 10923-93) в 2 слоя. Элементы стропильной системы выполнить из древесины хвойных пород (ГОСТ 24454-80*) с относительной влажностью: для стоек не более 12%, для остальных элементов не более 20%. Для защиты от гниения и возгорания необходимо выполнить антисептирование и огнезащиту деревянных элементов конструкций (глубокая пропитка) согласно СНиП РК 2.01-19-2004.

Карниз кровли обшить профлистом С10 (ГОСТ 24045-2010) с полимерным покрытием. Толщина профиля 0,5мм. Углы карниза и примыкание к стене закрыть уголком 50х50х0,5мм из тонколистовой стали с полимерным покрытием (ГОСТ 52146-2003).

6.2.2 Инженерное обеспечение, сети и система

Инженерные сети

Проект отопления и вентиляции разработан на оснований заключению технического обследования и строительным нормам действующими на территорий Республики Казахстан.

СН РК 4.02-01-2011 "Отопление, вентиляция и кондиционирование воздуха";

СП РК 2.0401-2017* "Строительная климатология".

Источником теплоснабжения является - городские тепловые сети АО "Трансэнерго". Теплоноситель - горячая вода с параметрами 95-75°С согласно техническим условиям. Ввод теплоносителя к зданию стальные трубы диаметрами 140мм.

Проектом предусмотрено замена электрсварных труб отопления в подвальном помещений и фасонных частей. Система отопления - двухотрубная, горизонтальная. Трубопроводы и стояки для разводки систем отопления приняты из стальных электросварных труб диаметрами 60, 51, 40, 32, 25мм по ГОСТ 10704-91.

Магистральные трубопроводы к зданию также приняты из стальных электросварных труб ∅140мм. Трубопроводы в местах пересечения перекрытий, внутренних стен и перегородок следует прокладывать в гильзах из негорючих материалов; края гильз должны быть на одном уровне с поверхностями стен, перегородок и потолков, но на 30 мм выше поверхности чистого пола. Заделку зазоров и отверстий в местах прокладки трубопроводов следует предусматривать негорючими материалами, обеспечивая нормируемый предел огнестойкости ограждений.

Производство строительно-монтажных работ и приемка в эксплуатацию систем отопления и вентиляции должны производиться в соответствии с требованиями СП РК 4.01-102-2013 "Внутренние, санитарно-технические системы. Организация, производство и приемка работ".

Электротехническая часть

Настоящий проект разработан на основании задания на проектирование и в соответствии с правилами устройства электроустановок, СНиП и другой нормативной документацией.

Проект на электросиловое оборудование по объекту «Капитальный ремонт жилого дома по адресу: Актюбинская область, Хромтауский район, город Хромтау, ул.Г.Жубановой, 1» в г. Актобе», производимые работы по капитальному ремонту включают в себя:

Замена вводной-распределительной панели, силовых магистралей питания квартир, замена этажных щитов (приборы учета не устанавливаются в щитах, так как в существующей схеме приборы учета установлены в квартирах, данный способ является приемлемым, таким образом реализована защита прибора учета от вандализма, а также экономия места, и вложений в капитальный ремонт, в свою очередь приборы учета находятся на балансе владельцев квартир (т.к. установлены в их границах

ответственности). Электроснабжение здания выполняется от ВРУ находящейся в подвале здания. ВРУ выступает также в качестве Распределительной панели для разводки магистрали по подъездам. Магистральные сети к щитам этажным выполнены негорючими кабелями типа ВВГнг в гофрированной трубе ПВХ. Щиты освещения и щиты этажные типа ЩО изготавливаются индивидуально на модульном оборудовании. Отпайка от магистрали питания выполняется сжимами ответвительными. Все провода магистралей (участки вертикальных магистралей в подъездах) выполнить в стальных трубах с креплением металлическими скобами, в подвале, магистраль прокладывается в трубе гофрированной ПВХ открыто, крепление к конструкциям - клипсами на дюбель-гвозде. Все работы вести согласно ПУЭ.

6.3 Инженерно-технические мероприятия по предупреждению чрезвычайных и взрывопожароопасных ситуаций

При проектировании рабочего проекта использован Закон Республики Казахстан от 11 апреля 2014 года № 188-V «О гражданской защите», определяющий меры по защите населения, окружающей природной среды и объектов хозяйствования в случае чрезвычайных ситуаций.

На территории строительства отсутствуют взрывоопасные объекты.

При возникновении на рабочих местах пожара необходимо тушить его с применением огнетушителей, сухим песком, накрывая очаги загорания асбестовой или брезентовым полотном.

На объекте должно быть определено лицо, ответственное за сохранность и готовность к действию первичных средств пожаротушения.

Огнетушители должны всегда содержаться в исправном состоянии, периодически осматриваться, проверяться и своевременно перезаряжаться.

Использование первичных средств пожаротушения для хозяйственных и прочих нужд, не связанных с тушением пожара, не допускается.

В случае чрезвычайных ситуаций ликвидация производится учреждениями, осуществляющими деятельность по пожаротушению и проведению аварийно-спасательных работ, связанных с ликвидацией пожаров и других чрезвычайных ситуаций на территории объекта.

6.4 Оценка соответствия рабочего проекта санитарным правилам и гигиеническим нормам

Данный проект предусматривает «Капитальный ремонт жилого дома № 1, по ул.Г.Жубановой, в городе Хромтау».

Санитарно-защитная зона согласно «Санитарно-эпидемиологические требования по установлению санитарно-защитной зоны производственных объектов» утвержденного Приказом Министра национальной экономики Республики Казахстан от 20 марта 2015 года №237 объекты капитального ремонта к производственным объектам не относятся, в связи с чем не предусматривает установление санитарно-защитной зоны. Источниками шума на период работ по строительству будут являться строительные работы и работы строительной техники. Средние уровни шума для обычного строительного оборудования находятся в пределах 82-88 дБ. Уровень шума и вибрации не превышает предельно допустимых уровней в жилой зоне. Источников ионизирующего и неионизирующего излучения, электромагнитного и теплового излучения на период строительства и ввода объекта в эксплуатацию не будет. На основании вышеизложенного, физическое воздействие от деятельности объекта оценивается как допустимое.

Результаты расчетов выбросов загрязняющих веществ в атмосферу при реализации проекта показали, что они незначительны, приземные концентрации на границе площадки не превышают ПДК.

Работающие строители обеспечиваются спецодеждой, средствами индивидуальной защиты, бытовыми помещениями, обеспечиваются медицинской аптечкой для оказания первой медицинской помощи. Водоснабжение работающих бутилированная вода. Горячее питание в столовой.

Проект отвечает требованиям:

- «Санитарно-эпидемиологические требования по установлению санитарно-защитой зоны производственных объектов», утвержденные приказом министра национальной экономики РК №237 от 20 марта 2015 года;
- «Гигиенические нормативы к атмосферному воздуху в городских и сельских населенных пунктах», утвержденные приказом министра национальной экономики РК №168 от 28 февраля 2015 года;
- «Гигиенические нормативы к физическим факторам, оказывающим воздействие на человека», утвержденные приказом министра национальной экономики РК №169 от 28 февраля 2015 года;
- «Санитарно-эпидемиологические требования к содержанию и эксплуатации жилых и других помещений, общественных зданий», Приказ Министра национальной экономики РК №125 от 24 февраля 2015 года;
- «Санитарно-эпидемиологические требования к условиям труда и бытового обслуживания при строительстве, реконструкции, ремонте и вводе, эксплуатации объектов строительства», Приказ Министра национальной экономики РК №177 от 28 февраля 2015 года.

6.5 Организация строительства

В проекте выполнен расчет продолжительности строительства согласно СН РК 1.03-01-2016 «Продолжительность строительства и задел в строительстве предприятий, зданий и сооружений. Часть I».

До начала строительно-монтажных работ необходимо:

- очистить площадку от строительного мусора;
- обустроить временный бытовой городок;
- выполнить временные подъездные дороги;
- оградить территорию строительной площадки;
- на выезде с площадки установить знак «Берегись автомобиля»;
- в темное время суток обеспечить освещение площадки;
- подготовить площадки для складирования строительных материалов и изделий.

Перед началом проведения строительно-монтажных работ необходимо разработать и утвердить проект производства работ.

Продолжительность строительства – 4 месяца.

Начало работ предусмотрено в 2024 году.

Распределение инвестиций (заделы) по годам строительства:

на 2024 год - 100%.

Мероприятия по технике безопасности

При производстве строительно-монтажных работ необходимо соблюдать требования СН РК 1.03-00-2011 «Строительное производство. Организация строительства предприятий, зданий и сооружений», №35 от 8 февраля 2006 года «Правила пожарной безопасности при производстве строительно-монтажных и огневых работ», утвержденных ГУПО МВД Республики Казахстан и ГОСТ 12.1.004-91* «Пожарная безопасность».

Все работы производить в соответствии со СН РК 1.03-05-2011, СП РК 1.03-106-2012 «Охрана труда и техника безопасности в строительстве».

Организация рабочих мест должна обеспечивать безопасность труда работающих на всех этапах выполнения работ. При уборке отходов, строительного мусора следует предусматривать меры по уменьшению пылеобразования. Работающие в условиях запыленности должны быть обеспечены средствами защиты органов дыхания от

поступления в них пыли. Окраску и антикоррозионную защиту конструкций следует производить до их монтажа на проектную отметку. После установки производить антикоррозионную защиту следует только в местах стыков или соединений конструкции. Монтируемые строительные конструкций на рабочие места следует подавать в технологической последовательности, обеспечивая безопасность работ.

При монтаже конструкций особое внимание обратить на следующее:

- не допускать толчков и ударов монтируемого элемента по другим ранее установленным конструкциям;
- производить подъем и перемещение конструкций плавно, без раскачивания;
- производить установку элементов непосредственно на опорные места в соответствии с принятыми допусками;
- не допускать смещение установленных элементов от проектного положения.

В процессе выполнения сборочных операций совмещение отверстий и проверка их совпадения в монтируемых конструкциях должны производиться с использованием специального инструмента (конусных оправок, сборочных пробок и др.). Проверять совпадение отверстий в монтируемых деталях пальцами рук не допускается.

При выполнении электросварочных и газопламенных работ необходимо выполнять требования настоящих норм и правил ГОСТ 12.3.003-86* «Работы электросварочные. Требования безопасности» и ГОСТ 12.3.036-84* «Газопламенная обработка металлов. Требования безопасности», а также Санитарных Правил при сварке, наплавке и резке металлов, утвержденных Уполномоченного органом по делам здравоохранения Республики Казахстан.

При производстве электросварочных работ необходимо электросварщику иметь металлическую коробку для сбора электродных огарков. После окончания сварочных работ тщательно осмотреть рабочее место с целью обнаружения скрытых очагов загораний. Запрещается при производстве огневых работ устанавливать генераторы в непроветриваемых помещениях. Места выполнения огневых работ и установки сварочных агрегатов должны быть очищены от горючих и легковоспламеняющихся материалов в радиусе не менее 5 м. По окончанию работы баллоны с газами должны находиться в специально отведенном для хранения помещении, исключающем доступ посторонних лиц.

Рабочие, находящиеся на рабочем месте, обязаны носить защитные каски по ГОСТ 12.4.087-84 «Краски строительные». Рабочие без защитных касок и других необходимых средств индивидуальной защиты к выполнению работ не допускаются.

К производству работ допускаются лица (мужчины не моложе 21 года), специально обученные, прошедшие проверку знаний, имеющие удостоверение на право выполнения строительно-монтажных работ, прошедшие медицинскую комиссию и прошедшие инструктаж на рабочем месте по безопасности труда, пожарной и электробезопасности и спец. инструктаж.

На проведение работ газопламенным способом оформить наряд-допуск, в котором назначить ответственного руководителя и исполнителя работ, предусмотреть меры безопасности. Рабочие должны быть обеспечены средствами индивидуальной защиты.

По окончании работы необходимо:

а) очистить рабочее место от мусора и отходов строительных материалов;

б) инструмент, тару и материалы, применяемые в процессе выполнения задания, очистить и убрать в отведенное для этого место;

в) сообщить бригадиру или руководителю работ о всех неполадках, возникших во время работы.

После окончания работы или смены запрещается оставлять на месте строительной площадки материалы, инструмент или приспособления во избежание несчастного случая. Громоздкие приспособления должны быть надежно закреплены.

При работе с газопламенным оборудованием рекомендуется пользоваться защитными очками. При зажигании ручной газопламенной горелки (рабочий газ - пропан)

следует приоткрывать вентиль на 1/4 - 1/2 оборота и после кратковременной продувки рукава зажечь горючую смесь, после чего можно регулировать пламя. Зажигание горелки производить спичкой или специальной зажигалкой, запрещается зажигать горелку от случайных горящих предметов. С зажженной горелкой не перемещаться за пределы рабочего места, не подниматься по трапам и лесам, не делать резких движений.

Тушение горелки производится перекрыванием вентиля подачи газа, а потом опусканием блокировочного рычага. При перерывах в работе пламя горелки должно быть потушено, а вентили на ней плотно закрыты. При перерывах в работе (обед и т. п.) должны быть закрыты вентили на газовых баллонах, редукторах. При перегреве горелки работа должна быть приостановлена, а горелка потушена, и охлаждена до температуры окружающего воздуха в емкости с чистой водой.

Указания по защите стальных конструкций от коррозии

1. Защита стальных конструкций от коррозии должна производиться в соответствии с указаниями СН РК 2.01-01-2013 «Защита строительных конструкций от коррозии», ГОСТ 9.402-80.

2. Поверхности металлоконструкций, подлежащие подготовке перед окрашиванием, не должны иметь заусенцев, острых кромок (радиусом не менее 0,3 мм), сварочных брызг, прожогов, остатков флюса.

3. Подготовка поверхности должна включать в себя очистку от окислов (прокатной окалины и ржавчины) и обезжиривание. Поверхности металлоконструкций должны иметь третью, а в особо оговорённых случаях - вторую степень чистки от окислов ГОСТ 9.402 - 80 и первую степень обезжиривания.

4. Антикоррозийную защиту всех элементов производить эмалью ПФ 115 ГОСТ 6465-76 за 2 раза по грунтовке ГФ 021 ГОСТ 25129-82.

Указания по огнезащите

Все открытые металлические конструкции оштукатурить по сетке цементно-песчаным раствором толщиной не менее 20 мм, песок для приготовления применять только природный (речной, горный), либо покрыть огнезащитным составом, вспучивающим огнезащитным покрытием ВПМ-2 ГОСТ 25131-82. Напыление производить в 3 слоя.

Покрытие ВПМ-2 применяется в комплексе - противокоррозионный слой - грунт ГФ-0163, вспучивающее огнезащитное покрытие ВПМ-2, влагозащитный слой – окраска пентафталевой эмалью ПФ-115 - 2 слоя.

Указания по производству работ в зимнее время

1. Земляные работы выполнять в соответствии со СН РК 5.01-01-2013 «Земляные сооружения, основания и фундаменты».

2. Все строительные работы выполнять в соответствии с проектом производства работ, который разрабатывается строящей организацией.

3. Лица, ответственные за производство работ в зимних условиях, должны быть ознакомлены в обязательном порядке с соответствующими главами СНиП и настоящими указаниями. Все строительные, монтажные и прочие работы, осуществляемые в порядке подготовки к зиме, должны производиться по заранее разработанным мероприятиям.

6.6 Сметная документация

Сметная документация разработана в соответствии с «Нормативным документом по определению сметной стоимости строительства в Республике Казахстан», утвержденным приказом КДСиЖКХ МИИР РК от 14.11.2017 г. №249-нқ, на основании государственных сметных нормативов, задания на проектирования и принятых проектных решений.

Сметная стоимость строительства подлежит утверждению заказчиком в установленном законодательством порядке, для строительства объектов за счет бюджетных средств и иных форм государственных инвестиций в соответствии с «Правилами утверждения проектов (технико-экономических обоснований и проектно-сметной документации)», утвержденными приказом МНЭ РК от 02.04.2015 г. № 304, и

является основанием для определения лимита средств заказчика (инвестора) на реализацию объектов строительства в соответствии с пунктом 14 «Нормативного документа по определению сметной стоимости строительства в Республике Казахстан».

Сметная документация составлена ресурсным методом с использованием программного комплекса АВС 2024.1 (от 07.01.2024 года) по выпуску сметной документации в текущих ценах 2024 года.

При составлении смет использованы:

-Порядок определения сметной стоимости строительства в Республике Казахстан (НДЦС РК 8.01-08-2022);

-Сметные нормы дополнительных затрат. Затраты на организацию и управление строительством (НДЦС РК 8.04-09-2022);

-Индексы стоимости для строительства (НДЦС РК 8.04-07-2023);

-Общие положения по применению единичных сметных цен на строительно-монтажные работы (НДЦС РК 8.04-03-2022);

-Общие положения по применению элементных сметных норм на строительные работы, ремонтно-строительные работы, монтаж оборудования (ЭСН РК 8.04-01-2022, ЭСН РК 8.05-01-2022, ЭСН РК 8.04-02-2022);

-Сборники единичных сметных цен на строительно-монтажные работы (НДЦС РК 8.04-03-2023);

-Сборники элементных сметных норм расхода ресурсов на строительные, ремонтно-строительные работы и монтаж оборудования (ЭСН РК 8.04-01-2022, ЭСН РК 8.05-01-2022, ЭСН РК 8.04-02-2022);

-Сборники укрупненных показателей сметной стоимости строительства зданий и сооружений. Объекты непроизводственного назначения(УСН РК 8.02-04-2022);

-Сборники укрупненных показателей сметной стоимости конструктивных элементов (УСН РК 8.02-03-2023);

-Сборники сметных цен в текущем уровне на строительные материалы, изделия и конструкции (ССЦ РК 8.04-08-2023);

-Сборник сметных цен в текущем уровне на инженерное оборудование объектов строительства (ССЦ РК 8.04-09-2023);

-Сборник сметных цен в текущем уровне на эксплуатацию строительных машин и механизмов (СЦЭМ РК 8.04-11-2023);

-Сборник сметных цен в текущем уровне на перевозки грузов для строительства. Отдел 1 Автомобильные перевозки (СЦПГ РК 8.04-12-2023);

-Сборник сметных цен в текущем уровне на перевозки грузов для строительства. Отдел 2 Железнодорожные перевозки (СЦПГ РК 8.04-12-2023);

-Сборник сметных цен на затраты труда в строительстве (СЦЗТ РК 8.04-13-2023);

-Справочники сметных цен на строительные материалы, изделия, конструкции и инженерное оборудование. Книга 1;

-Справочник сметных цен на оборудование, мебель и инвентарь для объектов образования. Книга 2;

-Справочник сметных цен на оборудование объектов здравоохранения. Книга 3;

-Перечень материалов, изделий и конструкций и оборудования, принятых по ценовым предложениям.

Приняты затраты:

-на организацию и управление строительно-монтажными работами по стройке в целом в соответствии со Сметными нормами дополнительных затрат. Затраты на организацию и управление строительством (НДЦС РК 8.04-09-2022), в размере – 5,1%.

Прочие затраты по главе 8 приняты в соответствии с разделом "Проект организации строительства".

Сметная прибыль принята от стоимости строительно-монтажных работ по итогам глав 1-8 в размере - 5%.

Непредвиденные работы и затраты приняты по итогам глав 1-8 в размере - 3%.

Сметная стоимость строительства определена в ценах 2024 года.

Переход к прогнозной сметной стоимости строительства на 2024 год выполнен с учетом: норм задела объема инвестиций по годам строительства, прогнозного уровня инфляции, установленного согласно приложению 1 «Прогноз социально-экономического развития Республики Казахстан на 2021–2025 годы», протокол заседания Правительства Республики Казахстан от 25 августа 2020 года № 29, с учетом заделов по годам строительства: МРП 2024 год – 3692 тенге.

Налог на добавленную стоимость (НДС) принят в размере, устанавливаемом законодательством Республики Казахстан на период, соответствующий периоду строительства, от сметной стоимости строительства.

Территориальный район 04.00 – Актюбинская область.

7 РЕЗУЛЬТАТЫ ЭКСПЕРТИЗЫ

7.1 Дополнения по исходно-разрешительным документам и изменения, внесенные в рабочий проект в процессе экспертизы

В процессе рассмотрения по замечаниям и предложениям ТОО «ҚЫРАН ЭКСПЕРТ» в рабочий проект «Капитальный ремонт жилого дома № 1, по ул.Г.Жубановой, в городе Хромтау», внесены следующие изменения и дополнения:

Сметная документация:

- откорректирована согласно рабочего проекта.

7.2 Оценка принятых проектных решений

В соответствии с требованиями Правил определения общего порядка отнесения зданий и сооружений к технически и (или) технологически сложным объектам, утвержденных приказом Министра национальной экономики Республики Казахстан от 28 февраля 2015 года №165, а также экспертным центром ТОО «ҚЫРАН ЭКСПЕРТ» был уточнен и установлен в соответствии с Приказом №517 от 20 декабря 2016 года, объект II (нормального) уровня ответственности, не относящихся к технически сложным.

Рабочий проект разработан в соответствии с требованиями задания на проектирование.

Состав и комплектность представленной части рабочего проекта соответствуют требованиям СН РК 1.02-03-2011 «Порядок разработки, согласования, утверждения и состав проектной документации на строительство».

Исходные данные содержат все необходимые данные для разработки рабочего проекта.

Строительные конструкции и материалы приняты: продукции отечественных товаропроизводителей, в соответствии с реализацией государственной программы импортозамещения. Материалы и оборудование, используемые для строительства должны быть сертифицированы и соответствовать стандартам Республики Казахстан.

Основные технико-экономические показатели

п/п	Наименование показателя	Ед. изм.	Показатели заявленные до экспертизы	Показатели рекомендуемые к утверждению	Примечание (+увеличение, -уменьшение)
1	Общая сметная стоимость строительства в текущих ценах 2024 г., в том числе:	млн. тенге	148,823	148,823	0
	СМР	млн. тенге	124,974	124,974	0
	оборудование	млн. тенге	2,120	2,120	

	прочие затраты	млн. тенге	21,728	21,728	0
2	Этажность	этаж	5	5	
3	Год постройки	год	1987	1987	
4	Продолжительность строительства	мес.	4	4	

8 ВЫВОДЫ

1. С учетом внесенных изменений и дополнений рабочий проект «Капитальный ремонт жилого дома № 1, по ул.Г.Жубановой, в городе Хромтау» соответствует требованиям государственных нормативов, действующих в Республике Казахстан, и рекомендуется к утверждению в установленном порядке со следующими основными экономическими показателями:

общая сметная стоимость строительства
в текущих ценах 2024 г. – 148,823 млн. тенге;
в том числе:
СМР – 124,974 млн. тенге;
оборудование - 2,120 млн. тенге;
прочие затраты – 21,728 млн. тенге;
продолжительность работ – 4 мес.

2. Заказчику до начала реализации рабочего проекта получить необходимые согласования и заключения контрольно-надзорных органов и заинтересованных организаций.

3. Заказчик при приемке документации по рабочему проекту от проектной организации должен проверить ее на соответствие настоящему экспертному заключению.

4. Заказчику во исполнение пункта 5 Протокольного решения заседания Правительства Республики Казахстан от 2 февраля 2010 года № 17-56/005-1689, 05-12 при строительстве максимально использовать оборудование, материалы и конструкции отечественных товаропроизводителей.

5. Настоящее экспертное заключение выполнено с учетом исходных данных и утвержденных заказчиком материалов, достоверность которых гарантирована руководителем ГУ «Хромтауский районный отдел жилищно-коммунального хозяйства, пассажирского транспорта и автомобильных дорог».

8 ҚОРЫТЫНДЫЛАР

1. Енгізілген өзгерістер мен толықтыруларды ескере отырып, «Хромтау қаласы, Г.Жубанова көшесі, № 1 тұрғын үйге күрделі жөндеу жүргізу» Қазақстан Республикасында қолданылатын мемлекеттік нормативтердің талаптарына сәйкес келеді және белгіленген тәртіппен мынадай негізгі экономикалық көрсеткіштермен бекітуге ұсынылады:

құрылыстың жалпы сметалық құны
2024 жылғы ағымдағы бағаларда – 148,823 млн. теңге;
оның ішінде:
ҚМЖ – 124,974 млн. теңге;
жабдық – 2,120 млн. теңге;
басқа шығындар – 21,728 млн. теңге;
жұмыстың ұзақтығы – 4 ай.

2. Тапсырыс берушіге жұмыс жобасын іске асыру басталғанға дейін бақылау-қадағалау органдары мен мүдделі ұйымдардың қажетті келісімдері мен қорытындыларын алу қажет.

3. Тапсырыс беруші жұмыс жобасы бойынша құжаттаманы жобалау ұйымынан қабылдау кезінде оның осы сараптамалық қорытындыға сәйкестігін тексеруі тиіс.

4. Тапсырыс берушіге Қазақстан Республикасының Үкіметі отырысының 2010 жылғы 2 ақпандағы № 17-56/005-1689, 05-12 хаттамалық шешімінің 5-тармағын орындау

үшін құрылыс кезінде отандық тауар өндірушілердің жабдығын, материалдары мен конструкцияларын барынша пайдалану.

5. Осы сараптамалық қорытынды «Хромтау аудандық тұрғын үй-коммуналдық шаруашылық, жолаушылар көлігі және автомобиль жолдары бөлімі» ММ басшысы растығына кепілдік берген бастапқы деректер мен Тапсырыс беруші бекіткен материалдарды ескере отырып орындалды.

Соответствие разделов проекта строительства требованиям нормативных правовых актов приказ и государственных нормативов, действующих в Республике Казахстан приведено ниже

№ п/п	Раздел	Эксперт	Специализация эксперта (по аттестату)	Номер аттестата Дата выдачи	Результат (соответствует или не соответствует нормам)
1	Архитектурно-строительные решения	Сырманов Баглан Бакирович	Архитектура	KZ68VJE00069589 от 07.10.2021 года	соответствует
2	Отопление и вентиляция	Рамазанов Асхат Оралович	Инженерные сети и система (по видам инженерных сетей и систем)	KZ01VJE00057312 от 11.09.2020 года	соответствует
3	Водопровод и канализация	Рамазанов Асхат Оралович	Инженерные сети и система (по видам инженерных сетей и систем)	KZ01VJE00057312 от 11.09.2020 года	соответствует
4	Электроосвещение	Рамазанов Асхат Оралович	Инженерные сети и система (по видам инженерных сетей и систем)	KZ01VJE00057312 от 11.09.2020 года	соответствует
5	Сметная документация	Озгумбаева Юлия Игоревна	Сметная часть	KZ02VJE00056906 от 28.08.2020 года.	соответствует

Озгумбаева Ю.И. (Директор)

Сырманов Б.Б. (Эксперт)

Рамазанов А.О. (Эксперт)

Озгумбаева Ю.И. (Директор)