Приложение к приказу 4
Министра национальной
экономики
Республики Казахстан
от 5 января 2021 года № 2
Форма

«Утверждаю»
Директор КГП «Жайрем
Болашак»
А. Шадиев
«19» 12 2023г.

Кому дано (для проектирование):
ГУ **«Отдел строительства города Каражал»**

Технических условий на подключение к сетям водоснабжения

1. Полное наименование и адрес объекта (проектируемого, действующего, реконструируемого): __ Строительство инженерно-коммуникационной инфраструктуры индивидуальной жилищной застройки посёлка Жайрем

Место участка строительства: Ультауский область г. Каражал п. Жайрем

2. Назначение объекта: __водоснабжение_

3. Высота, этажность здания, количество квартир: согласно ПДП_

1. Водоснабжение

1. Потребность в воде:

1) на хозяйственно-питьевые нужды ___263,52_ __ $м^3$/сутки

2. Потребный расход на пожаротушение: 15 литр /секунд, количество одновременных пожаров 2 (два).

3. Гарантийный напор в хозяйственно-питьевом водопроводе __0,45_ МПа.

4. Подключение произвести: _Согласно схеме, из двух местах с установкой колодца. Диаметр существующего водопровода Ду 300мм__

5. Другие требования:

5.1. Организация по водоснабжению и (или) водоотведению разрешает произвести забор воды из городского водопровода в количестве $м^3$/сутки при условии выполнения потребителем следующих технических условий:

5.2. воду питьевого качества разрешается расходовать только на хозяйственно-бытовые нужды и на производственные нужды там, где по технологическому процессу требуется вода питьевого качества. Не разрешается расходовать воду питьевого качества сверхустановленного лимита;

5.3. использование воды питьевого качества на полив озеленительных насаждений, предусмотренных подпунктом 36-1) статьи 1 Закона Республики Казахстан "Об архитектурной, градостроительной и строительной деятельности в Республике Казахстан;

5.3.1. при необходимости перед началом строительства произвести вынос и демонтаж водопровода из-под пятна застройки на расстояние не менее 5 м от стены здания;

5.3.2. произвести переключение существующих потребителей от вновь построенных сетей;

5.4. в пределах охранной зоны не разрешается производить строительные, монтажные и земельные работы любых объектов и сооружений, осуществлять погрузочно-разгрузочные работы, устраивать различного рода площадки, стоянки автотранспорта, складировать разные материалы, сооружать ограждения и заборы, а также нельзя устанавливать стационарные сооружения, высаживать деревья и кустарники, производить земляные работы без согласования с организацией по водоснабжению и (или) водоотведению;

5.4.1. обеспечить проезд и свободный доступ для обслуживания, эксплуатации ремонта трубопроводов водопроводных и канализационных сетей;

5.4.2. возмещение ущерба при повреждении сетей и их конструкций по вине организаций, должностных, юридических и физических лиц производиться в полном объеме за их счет;

5.4.3. Подключение хозяйственно-питьевого водопровода произвести:

5.4.4. разработать проект с применением новых технологий строительства и новых материалов труб;

5.4.5. применить запорную арматуру (задвижки): упруго-запирающуюся клиновая задвижка с корпусом из чугуна шарографидного с гладким проходным каналом с высококачественным антикоррозийным покрытием с использованием системы эпоксидного покрытия в кипящем слое, клин обрезиненный для питьевой воды, шпиндель из нержавеющей стали с накатанной резьбой, болты крышки с полной защитой от коррозии с гарантированным сроком эксплуатации не менее 10 лет от завода изготовителя;

5.4.6. применить пожарные гидранты: из высокопрочного чугуна шарографидного с высококачественным антикоррозийным покрытием с использованием системы эпоксидного покрытия в кипящем слое;

5.4.7. перед пуском водопровода в эксплуатацию произвести гидравлическое испытание, промывку, хлорирование трубопровода в присутствии представителя организации по водоснабжению и (или) водоотведению. Получить результаты лабораторных исследований воды, отобранной из промываемого трубопровода на соответствие санитарно-эпидемиологическим требованиям к качеству воды централизованных систем питьевого водоснабжения в аккредитованной лаборатории.

5.5.1. подключение к уличным сетям водопровода (врезка) произвести в присутствии представителя организации по водоснабжению и (или) водоотведению;

5.5.2. в период строительства обеспечить бесперебойным водоснабжением и водоотведением существующих потребителей;

- установить водомерный узел;

- установить счетчики воды с механическим или магнитно-механическим фильтром на вводах трубопровода холодного водоснабжения

5.6. Заключить договор на водопользование, произвести оплату за использованный объем воды на промывку.

Заместитель директора **А.Омаров**

Схема к техническому условию
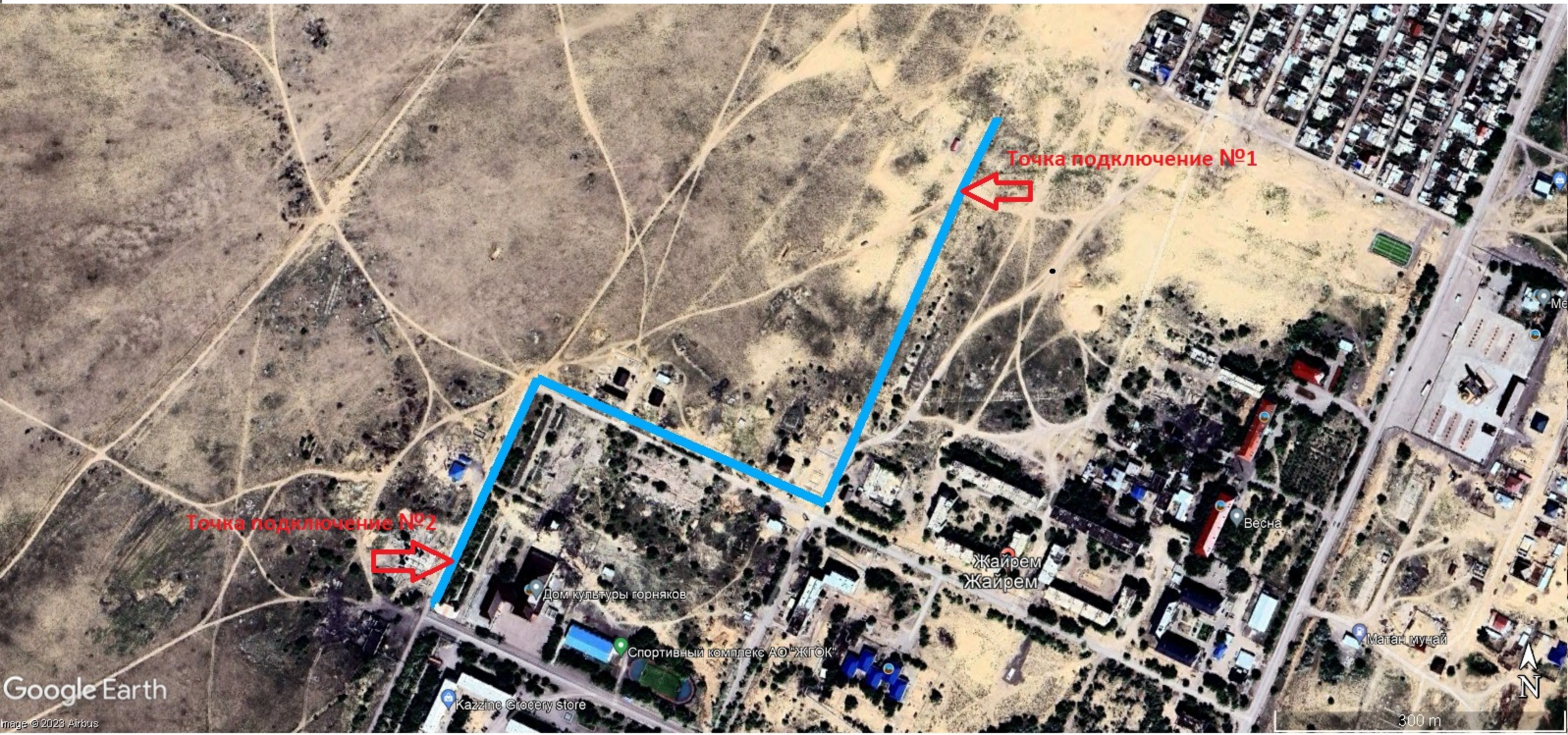
Приложение