«Қызылорда қаласы, Ақжарма ауылдық округіндегі Н.Тасымов, А.Құнанбаев, Ш.Құдайбердиев, М.Маметова, Ғ.Мұратбаев, Ю.Гагарин, М.Шоқай, А.Иманов, Кенесары көшелеріне аяқ су арығының құрылысы»
жұмыс жобасы бойынша

16.06.2023 ж. № Фрост-0099/23

ҚОРЫТЫНДЫ

(Оң)

ТАПСЫРЫСШЫ:
"Қызылорда қаласы әкімдігінің "Қызылорда қаласының Ақжарма ауылдық округі әкімінің аппараты" коммуналдық мемлекеттік мекемесі

БАС ЖОБАЛАУШЫ:
Шаруашылық серіктестік "Мекен және компания" толық серіктестігі

Қызылорда қаласы

АЛҒЫ СӨЗ

«Қызылорда қаласы, Ақжарма ауылдық округіндегі Н.Тасымов, А.Құнанбаев, Ш.Құдайбердиев, М.Маметова, Ғ.Мұратбаев, Ю.Гагарин, М.Шоқай, А.Иманов, Кенесары көшелеріне аяқ су арығының құрылысы» жұмыс жобасы бойынша осы жиынтық қорытындыны «Фрост KZ» ЖШС берді.

«Фрост KZ» ЖШС рұқсатынсыз осы сараптамалық қорытындыны толық немесе ішінара қайта шығаруға, көбейтуге және таратуға жол берілмейді.

ЗАКЛЮЧЕНИЕ

(Положительный)

№ Фрост-0099/23 от 16.06.2023 г.

по рабочему проекту
«Строительство арыков по улицам Н.Тасымова, А.Кунанбаева, Ш.Кудайбердиева, М.Маметова, Г.Муратбаева, Ю.Гагарин, М.Шокай, А.Иманова, Кенесары в населенном пункте сельского округа Акжарма, города Кызылорда»

ЗАКАЗЧИК:
коммунальное государственное учреждение "Аппарат акима сельского округа Акжарма города Кызылорды" акимата города Кызылорда

ГЕНПРОЕКТИРОВЩИК:
Хозяйственное товарищество-полное товарищество "Мекен и компания"

г. Кызылорда

ПРЕДИСЛОВИЕ

Данное заключение по рабочему проекту «Строительство арыков по улицам Н.Тасымова, А.Кунанбаева, Ш.Кудайбердиева, М.Маметова, Г.Муратбаева, Ю.Гагарин, М.Шокай, А.Иманова, Кенесары в населенном пункте сельского округа Акжарма, города Кызылорда» выдано ТОО «Фрост KZ».

Данное экспертное заключение не может быть полностью или частично воспроизведено, тиражировано и распространено без разрешения ТОО «Фрост KZ».

1. НАИМЕНОВАНИЕ: Рабочий проект «Қызылорда қаласы, Ақжарма ауылдық округіндегі Н.Тасымов, А.Құнанбаев, Ш.Құдайбердиев, М.Маметова, Ғ.Мұратбаев, Ю.Гагарин, М.Шоқай, А.Иманов, Кенесары көшелеріне аяқ су арығының құрылысы», «Строительство арыков по улицам Н.Тасымова, А.Кунанбаева, Ш.Кудайбердиева, М.Маметова, Г.Муратбаева, Ю.Гагарин, М.Шокай, А.Иманова, Кенесары в населенном пункте сельского округа Акжарма, города Кызылорда»

Дополнительные сведения: Договор №Фрост-0102-03 от 25 мая 2023 года между ТОО «Фрост KZ» и КГУ «Аппарат акима сельского округа Акжарма города Кызылорды» акимата города Кызылорда.

1.1. Категория: IV Категория

1.2. Класс опасности: 5 класс опасности

1.3. Уровень ответственности: 2 уровень технически не сложный (30 рабочих дней)

1.4. Ссылка на окончательную версию ПСД:

2. ЗАКАЗЧИК: коммунальное государственное учреждение "Аппарат акима сельского округа Акжарма города Кызылорды" акимата города Кызылорда

3. ГЕНПРОЕКТИРОВЩИК: Хозяйственное товарищество полное товарищество «Мекен и компания» (государственная лицензия №19022555 от 15 ноября 2019 года, I категория, выданное ГУ «Управление государственнного архитектурно-строительного контроля Кызылординской области». Акимат Кызылординской области).

ПРОЕКТИРОВЩИК: ТОО «ГорСервисПроект» (государственная лицензия №22012319 от 30 июня 2022 года, II категория, выданное КГУ «Управление по контролю Кызылординской области». Акимат Кызылординской области.);

ПРОЕКТИРОВЩИК: ТОО «Альфа Проект Строй» (государственная лицензия №23004124 от 10 февраля 2023 года, II категория, выданное КГУ «Управление по контролю Кызылординской области». Акимат Кызылординской области.);

4. ИСТОЧНИК ФИНАНСИРОВАНИЯ: Государственные инвестиции

5. ОСНОВНЫЕ ИСХОДНЫЕ ДАННЫЕ

5.1. Основание для разработки: Фрост-03/00198 от 24.05.2023

задание на проектирование от 20 февраля 2023 года утвержденное заказчиком;
решение акима сельского округа Акжарма №12 от 20 февраля 2023 года на устройство лотков;
архитектурно-планировочное задание (АПЗ) №109 от 18 мая 2023 года, выданное КГУ «Кызылординский городской отдел архитектуры и градостроительства» акимата города Кызылорда;
договор консорциума №1 от 09 января 2023 года между Хозяйственным товариществом-полным товариществом «Мекен и компания» и ТОО «ГорСервисПроект»;

договор консорциума №2 от 09 января 2023 года между Хозяйственным товариществом-полным товариществом «Мекен и компания» и ТОО «Альфа Проект Строй»;
отчет об инженерно-геологических изысканиях, выполненные ТОО «ГорСервисПроект» (государственная лицензия №18013208 от 04 июля 2018 года, выданное ГУ «Управление государственного архитектурно-строительного контроля Кызылординской области». Акимат Кызылординской области);
отчет об инженерно-геодезических изысканиях, выполненные ТОО «Гео Спутник» (государственная лицензия №19019180 от 177 сентября 2019 года, выданное ГУ «Управление государственного архитектурно-строительного контроля Кызылординской области». Акимат Кызылординской области);
письма:
КГУ «Аппарат акима сельского округа Акжарма города Кызылорды» акимата города Кызылорда:
№02-18/122 от 21 февраля 2023 года на рассмотрение и выдачу экспертного заключения, об источнике финансирования;
№02-18/419 от 07 июня 2023 года о сроках начала строительства.

5.2. Перечень документации, представленной на экспертизу:
Альбом 1. Общая пояснительная записка.
Альбом 2. Генеральный план.
Альбом 3. Сметная документация.
Проект организации строительства.
Паспорт проекта.
Раздел по охране окружающей среды.

6. ОСНОВНЫЕ ДАННЫЕ ОБЪЕКТА И ПРИНЯТЫЕ ПРОЕКТНЫЕ РЕШЕНИЯ

6.1. Место размещения объекта и характеристика участка строительства:
Месторасположение: Кызылординская область, сельский округ Акжарма.
Сейсмичность района: 6 баллов.
Сейсмичность площадки: 6 баллов.

6.2 Проектные решения.
Генеральный план
Проектом предусмотрено строительство арыков по улицам Н.Тасымова, А.Кунанбаева, Ш.Кудайбердиев, М.Маметова, Г.Муратбаев, Ю.Гагарин, М.Шокай, А.Иманов, Кенесары в населенном пункте сельского округа Акжарма, города Кызылорда.

Сиуационная схема

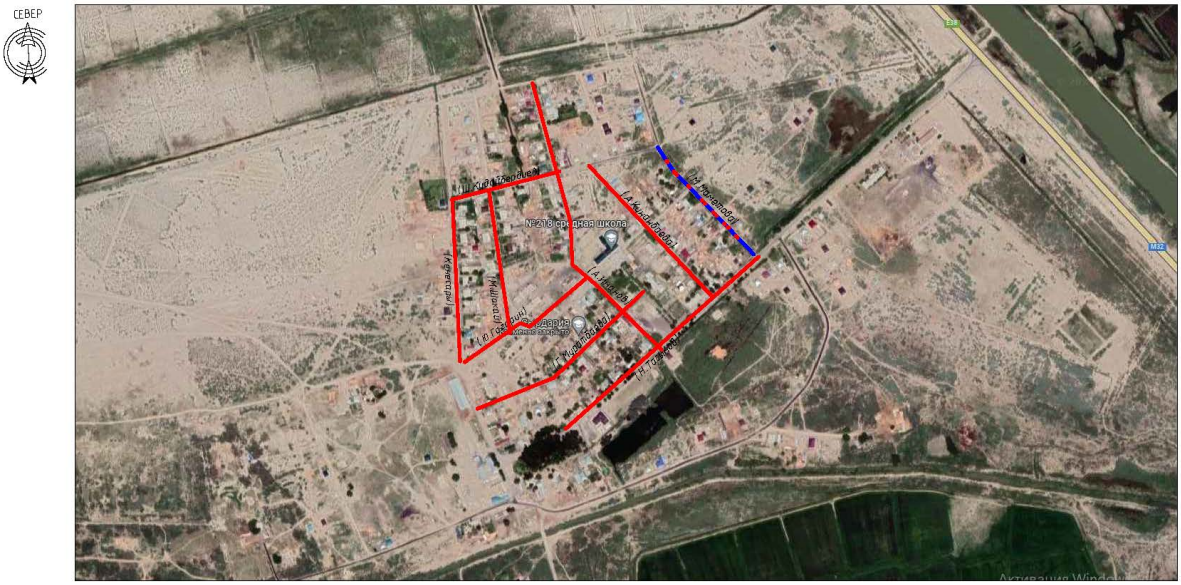

Проектом предусмотрено устройство арычных лотков и водопропускных труб находящиеся по улице Ю.Гагарина общей протяженностью **372 м**, из них:
Открытая арычная сеть - 343 м; Закрытая сеть - 29 м.
Проектирование арычных сетей предусмотрено открытого и закрытого систем водоотвода. Вертикальная планировка выполнена с учетом обеспечения водоотвода.

Арычная сеть открытого типа
Для отвода поверхностных вод от земляного полотна и дорожной одежды предусмотрено устройство открытой (железобетонные лотки типа Б-3-1) системы водоотвода. Поверхностный водоотвод посредством устройства сборных лотков БА-3 (Б-3-1) предусматривается на улицах, где позволяет ширина существующей застройки. Габаритные характеристики арычного блока БА-3:
- длина 2000 мм;
- высота 480 мм;
- ширина по верху 740 мм.

Арычная сеть закрытого типа
Для пропуска арычной сети под проезжей частью предусмотрено устройство водопропускных круглых железобетонных труб отв. 0,5 м, конструкция которых разработана применительно к типовому проекту серии 3.501-59 «Сборные водопропускные трубы для автомобильных дорог». В местах, где нет возможности пройти открытым арыком, в связи с наличием существующих инженерных коммуникаций, также предусмотрено устройство водопропускных труб под проезжей частью вдоль бортового камня.

Технико – экономические показатели в условных границах /ул.Гагарина/

№ №	Наименование	Ед. изм	% от общей площади	% от общей площади	Примечание
1	Площадь участка	$м^2$	372,0	100	
2	Площадь застройки	$м^2$	372,0	100	

Планировочные решения
Проектом предусмотрено устройство арычных лотков и водопропускных труб находящиеся по улице Иманова общей протяженностью **711 м**, из них:
Открытая арычная сеть - 677 м; Закрытая сеть - 34 м.
Проектирование арычных сетей предусмотрено открытого и закрытого систем водоотвода. Вертикальная планировка выполнена с учетом обеспечения водоотвода.

Арычная сеть открытого типа
Для отвода поверхностных вод от земляного полотна и дорожной одежды предусматривается устройство открытой (железобетонные лотки типа Б-3-1) системы водоотвода. Поверхностный водоотвод посредством устройства сборных лотков БА-3 (Б-3-1) предусмотрено на улицах, где позволяет ширина существующей застройки. Габаритные характеристики арычного блока БА-3:
- длина 2000 мм;
- высота 480 мм;
- ширина по верху 740 мм.

Технико-экономические показатели в условных границах /ул.Иманова/

№ №	Наименование	Ед. изм	% от общей площади	% от общей площади	Примечание
1	Площадь участка	$м^2$	711.0	100	
2	Площадь застройки	$м^2$	711.0	100	

Планировочные решения
Проектом предусмотрено устройство арычных лотков и водопропускных труб находящиеся по улице Кенесары общей протяженностью **656 м**, из них:
Открытая арычная сеть - 590 м; закрытая сеть - 66 м.
Проектирование арычных сетей предусмотрено открытого и закрытого систем водоотвода. Вертикальная планировка выполнена с учетом обеспечения водоотвода.

Арычная сеть открытого типа
Для отвода поверхностных вод от земляного полотна и дорожной одежды предусмотрено устройство открытой (железобетонные лотки типа Б-3-1) системы водоотвода. Поверхностный водоотвод посредством устройства сборных лотков БА-3 (Б-3-1) предусмотрена на улицах, где позволяет ширина существующей застройки. Габаритные характеристики арычного блока БА-3:
- длина 2000 мм;
- высота 480 мм;

- ширина по верху 740 мм.

Технико – экономические показатели в условных границах /ул.Кенесары/

№№	Наименование	Ед. изм	% от общей площади	% от общей площади	Примечание
1	Площадь участка	$м^2$	656.0	100	
2	Площадь застройки	$м^2$	656.0	100	

Арычная сеть закрытого типа

Для пропуска арычной сети под проезжей частью предусмотрено устройство водопропускных круглых железобетонных труб отв. 0,5 м, конструкция которых разработана применительно к типовому проекту серии 3.501-59 «Сборные водопропускные трубы для автомобильных дорог». В местах, где нет возможности пройти открытым арыком, в связи с наличием существующих инженерных коммуникаций.

Планировочные решения

Проектом предусмотрено устройство арычных лотков и водопропускных труб находящиеся по улице Кудайбердиева общей протяженностью **253 м**, из них:

Открытая арычная сеть - 234 м; Закрытая сеть - 19 м.

Проектирование арычных сетей предусмотрено открытого и закрытого систем водоотвода. Вертикальная планировка выполнена с учетом обеспечения водоотвода.

Арычная сеть открытого типа

Для отвода поверхностных вод от земляного полотна и дорожной одежды предусмотрено устройство открытой (железобетонные лотки типа Б-3-1) системы водоотвода. Поверхностный водоотвод посредством устройства сборных лотков БА-3 (Б-3-1) предусмотрено на улицах, где позволяет ширина существующей застройки. Габаритные характеристики арычного блока БА-3:

- длина 2000 мм;
- высота 480 мм;
- ширина по верху 740.

Для пропуска арычной сети под проезжей частью предусмотрено устройство водопропускных круглых железобетонных труб отв. 0,5 м, конструкция которых разработана применительно к типовому проекту серии 3.501-59 «Сборные водопропускные трубы для автомобильных дорог». В местах, где нет возможности пройти открытым арыком, в связи с наличием существующих инженерных коммуникаций.

Технико – экономические показатели в условных границах /ул.Кудайбердиева/.

№ №	Наименование	Ед. изм	% от общей площади	% от общей площади	Примечание
1	Площадь участка	м^2	253.0	100	
2	Площадь застройки	м^2	253.0	100	

Планировочные решения

Проектом предусмотрено устройство арычных лотков и водопропускных труб находящиеся по улице Кунанбаева общей протяженностью **304 м**, из них:

Открытая арычная сеть - 261 м;

Закрытая сеть - 43м.

Проектирование арычных сетей предусмотрено открытого и закрытого систем водоотвода. Вертикальная планировка выполнена с учетом обеспечения водоотвода.

Арычная сеть открытого типа

Для отвода поверхностных вод от земляного полотна и дорожной одежды предусмотрено устройство открытой (железобетонные лотки типа Б-3-1) системы водоотвода. Поверхностный водоотвод посредством устройства сборных лотков БА-3 (Б-3-1) предусмотрено на улицах, где позволяет ширина существующей застройки. Габаритные характеристики арычного блока БА-3:

- длина 2000 мм;
- высота 480 мм;
- ширина по 740.

Арычная сеть закрытого типа

Для пропуска арычной сети под проезжей частью предусмотрено устрой-ство водопропускных круглых железобетонных труб отв. 0,5 м, конструкция которых разработана применительно к типовому проекту серии 3.501-59 «Сборные водопропускные трубы для автомобильных дорог». В местах, где нет возможности пройти открытым арыком, в связи с наличием существующих инженерных коммуникаций.

Технико – экономические показатели в условных границах /ул.Кунанбаева/.

№ №	Наименование	Ед. изм	% от общей площади	% от общей площади	Примечание
1	Площадь участка	м^2	304.0	100	
2	Площадь застройки	м^2	304.0	100	

Планировочные решения

Проектом предусмотрено устройство арычных лотков и водопропускных труб находящиеся по улице Маметова общей протяженностью **338 м**, из них:

Открытая арычная сеть - 275 м;
Закрытая сеть - 63 м.
Проектирование арычных сетей предусмотрено открытого и закрытого систем водоотвода. Вертикальная планировка выполнена с учетом обеспечения водоотвода.

Арычная сеть открытого типа
Для отвода поверхностных вод от земляного полотна и дорожной одежды предусматривается устройство открытой (железобетонные лотки типа Б-3-1) системы водоотвода. Поверхностный водоотвод посредством устройства сборных лотков БА-3 (Б-3-1) предусмотрено на улицах, где позволяет ширина существующей застройки. Габаритные характеристики арычного блока БА-3:
- длина 2000 мм;
- высота 480 мм;
- ширина по верху 740 мм.

Арычная сеть закрытого типа
Для пропуска арычной сети под проезжей частью предусмотрено устройство водопропускных круглых железобетонных труб отв. 0,5 м, конструкция которых разработана применительно к типовому проекту серии 3.501-59 «Сборные водопропускные трубы для автомобильных дорог». В местах, где нет возможности пройти открытым арыком, в связи с наличием существующих инженерных коммуникаций.

Технико – экономические показатели в условных границах.

№ №	Наименование	Ед. изм	% от общей площади	% от общей площади	Примечание
1	Площадь участка	$м^2$	338.0	100	
2	Площадь застройки	$м^2$	338.0	100	

Планировочные решения
Проектом предусмотрено устройство арычных лотков и водопропускных труб находящиеся по улице Муратбаева общей протяженностью **890 м**, из них:
Открытая арычная сеть - 769 м. Закрытая сеть - 121 м.
Проектирование арычных сетей предусмотрено открытого и закрытого систем водоотвода. Вертикальная планировка выполнена с учетом обеспечения водоотвода.

Арычная сеть открытого типа
Для отвода поверхностных вод от земляного полотна и дорожной одежды предусматривается устройство открытой (железобетонные лотки типа Б-3-1) системы водоотвода. Поверхностный водоотвод посредством устройства сборных лотков БА-3 (Б-3-1) предусмотрено на улицах, где позволяет ширина существующей застройки. Габаритные характеристики арычного блока БА-3:
- длина 2010 мм;
- высота 480 мм;
- ширина по верху 740 мм.

Арычная сеть закрытого типа
Для пропуска арычной сети под проезжей частью предусмотрено устройство водопропускных круглых железобетонных труб отв. 0,5 м, конструкция которых

разработана применительно к типовому проекту серии 3.501-59 «Сборные водопропускные трубы для автомобильных дорог». В местах, где нет возможности пройти открытым арыком, в связи с наличием существующих инженерных коммуникаций.

Технико – экономические показатели в условных границах

№ №	Наименование	Ед. изм	% от общей площади	% от общей площади	Примечание
1	Площадь участка	м2	890.0	100	
2	Площадь застройки	м^2	890.0	100	

Планировочные решения

Проектом предусмотрено устройство арычных лотков и водопропускных труб находящиеся по улице Тасымова общей протяженностью **736 м**, из них:

Открытая арычная сеть - 656 м; Закрытая сеть - 80 м.

Проектирование арычных сетей предусмотрено открытого и закрытого систем водоотвода. Вертикальная планировка выполнена с учетом обеспечения водоотвода.

Арычная сеть открытого типа

Для отвода поверхностных вод от земляного полотна и дорожной одежды предусмотрено устройство открытой (железобетонные лотки типа Б-3-1) системы водоотвода. Поверхностный водоотвод посредством устройства сборных лотков БА-3 (Б-3-1) предусмотрено на улицах, где позволяет ширина существующей застройки. Габаритные характеристики арычного блока БА-3:

- длина 2000 мм;
- высота 480 мм;
- ширина по верху 740 мм.

Арычная сеть закрытого типа

Для пропуска арычной сети под проезжей частью предусмотрено устрой-ство водопропускных круглых железобетонных труб отв. 0,5 м, конструкция которых разработана применительно к типовому проекту серии 3.501-59 «Сборные водопропускные трубы для автомобильных дорог». В местах, где нет возможности пройти открытым арыком, в связи с наличием существующих инженерных коммуникаций, также предусмотрено устройство водопропускных труб под проезжей частью вдоль бортового камня.

Технико – экономические показатели в условных границах /ул.Тасымова/

№ №	Наименование	Ед. изм	% от общей площади	% от общей площади	Примечание
1	Площадь участка	м^2	736.0	100	

2	Площадь застройки	м^2	736.0	100	

Планировочные решения

Проектом предусмотрено устройство арычных лотков и водопропускных труб находящиеся по улице Шокай общей протяженностью **427 м**, из них:

Открытая арычная сеть - 372 м; Закрытая сеть - 55 м.

Проектирование арычных сетей предусмотрено открытого и закрытого систем водоотвода. Вертикальная планировка выполнена с учетом обеспечения водоотвода.

Арычная сеть открытого типа

Для отвода поверхностных вод от земляного полотна и дорожной одежды предусматривается устройство открытой (железобетонные лотки типа Б-3-1) системы водоотвода. Поверхностный водоотвод посредством устройства сборных лотков БА-3 (Б-3-1) предусматривается на улицах, где позволяет ширина существующей застройки. Габаритные характеристики арычного блока БА-3:

- длина 2000 мм;
- высота 480 мм;
- ширина по верху 740 мм.

Арычная сеть закрытого типа

Для пропуска арычной сети под проезжей частью предусмотрено устройство водопропускных круглых железобетонных труб отв. 0,5 м, конструкция которых разработана применительно к типовому проекту серии 3.501-59 «Сборные водопропускные трубы для автомобильных дорог». В местах, где нет возможности пройти открытым арыком, в связи с наличием существующих инженерных коммуникаций.

Технико – экономические показатели в условных границах /ул.М.Шокай/

№ №	Наименование	Ед. изм	% от общей площади	% от общей площади	Примечание
1	Площадь участка	м2	427.0	100	
2	Площадь застройки	м^2	427.0	100	

6.2.1. Архитектурно-строительная часть

Арычный лоток - железобетонные арычные лотки из бетона кл С12/15 на сульфатостойком портландцементе, армированный арматурной сеткой кл А240 по ГОСТу 34028-2016 и проволокой ВрI по ГОСТ 6727-80*.

Железобетонные трубы диаметром 0,5м из бетона кл С25/30, армированный арматурной сеткой кл.А240. Портальная стена монолитная из бетона кл С16/20, армированный арматурной сеткой кл.А240 и А400. Прокладка трубопроводов - подземная на щебеночном оснований.
Под подошвой арычных лотков и железобетонных труб выполнить щебеночную подготовку 300мм, под портальной стеной щебеночную подготовку - 100мм.

7. РЕЗУЛЬТАТЫ ЭКСПЕРТИЗЫ

7.1 Оценка проектных решений.

В соответствии с Приказом «О внесении изменении в приказ Министра национальной экономики Республики Казахстан от 23 апреля 2021 года №189 «О внесении изменения в приказ Министра национальной экономики Республики Казахстан от 28 февраля 2015 года №165 «Об утверждении Правил отнесения зданий и сооружений к технически сложным объектам» разработчиком проекта установлен II (второй технический несложный) уровень ответственности.

Рабочий проект **«Строительство арыков по улицам Н.Тасымова, А.Кунанбаева, Ш.Кудайбердиев, М.Маметова, Г.Муратбаев, Ю.Гагарин, М.Шокай, А.Иманова, Кенесары в населенном пункте сельского округа Акжарма, города Кызылорда»** разработан в необходимом объеме в соответствии с утвержденным заданием на проектирование, иными исходными данными и требованиями. По составу и комплектности представленные материалы приведены в соответствие со СН РК 1.02-03-2011* «Порядок разработки, согласования, утверждения и состав проектной документации на строительство».

7.2. Изменения и дополнения, внесенные в рабочий проект в процессе экспертизы.

В процессе рассмотрения ТОО «Фрост KZ» по рабочему проекту **«Строительство арыков по улицам Н.Тасымова, А.Кунанбаева, Ш.Кудайбердиев, М.Маметова, Г.Муратбаев, Ю.Гагарин, М.Шокай, А.Иманова, Кенесары в населенном пункте сельского округа Акжарма, города Кызылорда»** внесены следующие изменения и дополнения:

По сметной части.

7.2.1. Объемы работ в сметной документации приведены в соответствие с откорректированным рабочим проектом после замечания экспертов.

Таблица №1

Основные технико - экономические показатели по рабочему проекту

№ п/п	Наименование показателей	Единицы измерения	Показатели	
			заявленные	Рекомендуемые к утверждению
1	Общая сметная стоимость строительства в текущем уровне цен 2023 года, в том числе	млн.тенге	219,690	219,659
	СМР		173,836	173,811
	Оборудование		-	-
	Прочие затраты		45,854	45,848
2	Продолжительность строительства	мес.	4	4
3	Вид строительства	Новое строительство		

8. ВЫВОД (ВЫВОДЫ)

При выдаче положительного заключения

8.1. С учетом внесенных изменений и дополнений рабочий проект **«Строительство арыков по улицам Н.Тасымова, А.Кунанбаева, Ш.Кудайбердиев, М.Маметова, Г.Муратбаев, Ю.Гагарин, М.Шокай, А.Иманов, Кенесары в населенном пункте сельского округа Акжарма, города Кызылорда»** соответствует требованиям государственных нормативов, действующих в Республике Казахстан, и рекомендуется для утверждения в установленном порядке со следующими основными технико-экономическими показателями:

Общая сметная стоимость строительства в текущем уровне цен 2023 года, в том числе	млн.тенге	219,659
СМР		173,811
Оборудование		-
Прочие затраты		45,848
Продолжительность строительства	мес.	4

8.2. Настоящее экспертное заключение выдано на основании исходных данных и утвержденных заказчиком материалов для проектирования, достоверность которых гарантирована КГУ «Аппарат акима сельского округа Акжарма города Кызылорды» акимата города Кызылорда в соответствии с условием договора №Фрост-0102-03 от 25 мая 2023 года.

8.3. Заказчик при приемке документации по рабочему проекту от проектной организации должен проверить ее на соответствие настоящему экспертному заключению.

8. ТҰЖЫРЫМДАР

8.1 «Қызылорда қаласы, Ақжарма ауылдық округіндегі Н.Тасымов, А.Құнанбаев, Ш.Құдайбердиев, М.Маметова, Ғ.Мұратбаев, Ю.Гагарин, М.Шокай, А.Иманов, Кенесары көшелеріне аяқ су арығының құрылысы» жұмыс жобасы Қазақстан Республикасында қолданылатын мемлекеттік нормативтердің талаптарына сәйкес келетіндіктен, төмендегі негізгі техника-экономикалық көрсеткіштермен белгіленген тәртіппен бекітуге ұсынылады:

2023 жылдың ағымдағы баға деңгейіндегі құрылыстың жалпы сметалық құны, оның ішінде	млн.тенге	219,659
Құрылыс-монтаж жұмыстары, млн.теңге		173,811
Құрал-жабдықтар, млн.теңге		-
Өзге де шығындар, млн. теңге		45,848
Құрылыс ұзақтығы	мес.	4

8.2. Осы сараптамалық қорытынды 2023 жылғы 25 мамырындағы №Фрост-0102-03 шарт талаптарына сәйкес, растығы Қызылорда қаласы әкімдігінің «Қызылорда қаласы, Ақжарма ауылдық округі әкімінің аппараты» КММ кепілдендірілген бастапқы деректер мен тапсырыс берушімен бекітілген жобалауға арналған материалдар негізінде берілді.

8.3. Жұмыс жобасы бекітуге және жұмыс өндірісіне рұқсат берген кезінде сараптаманың осы қорытындысына сәйкес екендігі тексерілуі тиіс.

Соответствие разделов проекта строительства требованиям нормативных правовых актов приказ и государственных нормативов, действующих в Республике Казахстан приведено ниже

№ п/п	Раздел	Эксперт	Специа-лизация эксперта (по аттестату)	Номер аттестата	Результат (соответствует или не соответствует нормам)
1	Ведущий эксперт	Пиримжанова Айнур Багдаулетовна			Соответствует
2	Предпроектные работы	Ушатова Кенжегуль Амировна			Соответствует
3	Архитектурно-строительная часть	Пиримжанова Айнур Багдаулетовна			Соответствует
4	Сметная документация	Алдиярова Кулайхан Бабаевна			Соответствует

Примечание: *при отсутствии в рабочем проекте раздела, графа эксперта по этому разделу исключается.*

Дуйсенбаева Д.Н. (Директор)

Пиримжанова А.Б. (Эксперт)

Алдиярова К.Б. (Эксперт)

Ушатова К.А. (Эксперт)