«Шымкент қаласы, Қаратау ауданы, Тассай тұрғын үй алабы, Уалиханв көшесі, №34 А мекенжайда жатақхана құрылысы**»** жұмыс жобасы бойынша

18.02.2022 ж. № KAZE-0022/22

ҚОРЫТЫНДЫ

ТАПСЫРЫСШЫ:
«Қаратау» қайырымдылық мекемесі

БАС ЖОБАЛАУШЫ:
«Тех Инвест Арай» ЖШС

Шымкент қаласы

АЛҒЫ СӨЗ

«Шымкент қаласы, Қаратау ауданы, Тассай тұрғын үй алабы, Уалиханв көшесі, №34 А мекенжайда жатақхана құрылысы» жұмыс жобасы үшін дайындалған осы сараптау қорытындысы **«Kaz Expertise» ЖШС**-мен берілді.

«Kaz Expertise» ЖШС-нің рұқсатынсыз осы сараптамалық қорытындыны толық немесе ішінара қайта шығаруға, көбейтуге және таратуға жол берілмейді.

З А К Л Ю Ч Е Н И Е

№ KAZE-0022/22 от 18.02.2022 г.

по рабочему проекту
«Строительство общежития в г.Шымкент, Каратауский район, жилой массив Тассай, ул.Уалиханова, №34 А**»**

ЗАКАЗЧИК:
Благотворительное учреждение «Қаратау»

ГЕНПРОЕКТИРОВЩИК:
ТОО «Тех Инвест Арай»

г.Шымкент

ПРЕДИСЛОВИЕ

Данное экспертное заключение по рабочему проекту **«Строительство общежития в г.Шымкент, Каратауский район, жилой массив Тассай, ул.Уалиханова, №34 А»** выдано **ТОО «Kaz Expertise»**

Данное экспертное заключение не может быть полностью или частично воспроизведено, тиражировано и распространено без разрешения **ТОО «Kaz Expertise»**

1.НАИМЕНОВАНИЕ рабочий проект **«Строительство общежития в г.Шымкент, Каратауский район, жилой массив Тассай, ул.Уалиханова, №34 А».**

Настоящее заключение выполнено согласно договору KAZE-0003, от 14.01.2022 года на экспертизу рабочего проекта между ТОО «Kaz Expertise» и Благотворительное учреждение «Қаратау»ом соответствии с письмом № 02 от 10.12.2021 года.

2. ЗАКАЗЧИК: Благотворительное учреждение «Қаратау».

3.ГЕНЕРАЛЬНЫЙ ПРОЕКТИРОВЩИК: ТОО «Тех Инвест Арай». Государственная Ф-ГСЛ № 030351, от 15.02.2019 года. Особые условия действия лицензии - Категория II.

4. ИСТОЧНИК ФИНАНСИРОВАНИЯ: Негосударственные инвестиции

5. ОСНОВНЫЕ ИСХОДНЫЕ ДАННЫЕ

5.1 Основание для разработки:

Задание на проектирование, выданное заказчиком от 08.10. 2021 года;

Архитектурно-планировочное задание №KZ25VUA00461349 выданное «Управление архитектуры градостроительства и земельных отношении города Шымкент »;от 30.06. 2021 года;

Отчет инженерно-геологических условий, выполненные отделом инженерных изысканий. ТОО «ГЕО-Инженерные Изыскания» выполненное в 2021 г. Лицензия ГСЛ№ 13010193 от 24.06.2013 года;

Топографическая съемка в масштабе 1:500, выполненной ИП "Сулейменов Ж.И";

Эскизный проект, согласованный ГУ "Управление архитектуры, градостроительства и земельных отношении города Шымкент";

Акт на право частной собственности площадью 0,3887 га, кадастровой номер №19-309-225-838;

Технические условия:

Согласно задание на проектирование наружные инженерные сети будет выполнено отдельным проектом.

5.2 Согласования и заключения заинтересованных организаций:

Проект согласован в установленном порядке с заинтересованными организациями согласно СН РК 1.02-03-2011 «Порядок разработки, согласования, утверждения и состав проектной документации на строительство».

- ГУ "Управление архитектуры, градостроительства и земельных отношении города Шымкент".

5.3 Перечень документации, представленной на экспертизу

Том-I Пояснительная записка

Альбом 1. Генеральный план

Альбом 2. Архитектурно-строительная часть

Альбом 3. Водопровод и Канализация

Альбом 4. Отопление и Вентиляция

Альбом 5. Электротехническая часть, пожарная сигнализация

Брошюра Охрана окружающей среды (ООС), Проект организации строительства.

5.4 Цель и назначение объекта строительства

Цель строительства - Строительство общежития в г.Шымкент, Каратауский район, жилой массив Тассай, ул.Уалиханова, №34 А.

6. ОСНОВНЫЕ ДАННЫЕ ОБЪЕКТА И ПРИНЯТЫЕ ПРОЕКТНЫЕ РЕШЕНИЯ

6.1 Место размещения объекта и характеристика участка строительства

Участок для строительство магазин по адресу: город Шымкент, Каратауский район, жилой массив Тассай, ул.Уалиханова, №34 А

Ситуационная схема

Природно-климатические условия района строительства

Пункт Шымкент. Климатический подрайон IV-Г.

Температура наружного воздуха в °С:

абсолютная максимальная + 44,2; абсолютная минимальная -30,3;

наиболее холодной пятидневки -17;

наиболее холодных суюк обеспеченностью 0,98 - 25,2;

обеспеченностью 0,92 -16,9;

наиболее холодной пятидневки обеспеченностью 0,98 -17,76;

обеспеченностью 0,92 -14,3.

Температура воздуха в °С: обеспеченностью 0,94 -4,5;

среднегодовая +12,6;

среднегодовая амплитуда температуры воздуха - 12,3.

Средняя температура воздуха в январе (в С°) - 1,5.

Средняя температура воздуха в июле(в С°)+ 26,4.

Количество осадков за ноябрь-март, мм - 377.

Количество осадков за апрель-октябрь, мм - 210.

Преобладающее направление ветра за декабрь-февраль - В (восточное). Преобладающее направление ветра за июнь-август - В (восточное).

Максимальная из средних скоростей ветра за январь, м/сек - 6,0.

Минимальная из средних скоростей ветра за июль, м/сек - 1,3.

Наибольшая скорость ветра, м/сек - 24,0.

Нормативная глубина промерзания, м: для суглинка - 0,29.,

для крупнообломочного грунта - 0,42.

Глубина проникновения 0°С в грунт, м: для суглинка - 0,39.

для крупнообломочного грунта - 0,52,

Высота снежного покрова, см:

средняя из наибольших декадных за зиму - 22,4; максимальная из наибольших декадных - 62,0; максимально суточная за зиму на

последний день декады - 59.

Продолжительность залегания устойчивого

снежного покрова, дни - 66,0.

Район по давлению ветра - IV, давление ветра - 0,77 кПа.

Район по толщине стенки гололеда - III. b = 10 мм; табл.11.

По карте 4 «Районирование территории РК по снеговым нагрузкам на грунт (характеристическое значение, определяемое с годовой вероятностью превышения 0,02)» территория строительства города Шымкента относится к снеговому району - III Снеговая нагрузка на грунт составляет 1,5 кПа (НТП РК 01-01-3.1 (4.1)-2017).

Инженерно-геологические условия площадки.

Геоморфология.

Рельеф площадки с общим уклоном поверхности земли на запад. Высотные отметки поверхности земли изменяются в пределах 572,51-572,95 м. На площадке имеется кирпично-нежилое здание.

Литологическое строение.

В геоморфологическом отношении площадка расположена в пределах предгорной аллювиально-пролювиальной холмисто-увалистой равнине, осложнённой древней долиной реки Сайрамсу (пойма, вторая надпойменная терраса).

Засоленность и агрессивность грунтов.

По результатам химического анализа «водной вытяжки» грунтов, до глубины 10,0 м, по содержанию легко и среднерастворимых солей, согласно ГОСТ 25100-96, грунты площадки не засолены. Величина сухого остатка колеблется в пределах 0,051-0,095%.

Зона влажности по СНиП 2.04-03-2002 - сухая.

По нормативному содержанию сульфатов в пересчете на ионы SO4II - грунты площадки на бетон марки W4 по водонепроницаемости на портландцементе по ГОСТ 10178 (СНиП РК 2.01-19-2004) и на сульфатостойких цементах по ГОСТ 22266 - неагрессивные. Нормативное содержание SO4 = 126 мг/кг.

По нормативному содержанию хлоридов в перерасчете на ионы С1 грунты площадки для бетонов на портландцементе, щлокопортландцементе по ГОСТ 10178 и сульфатостойких цементах по ГОСТ 22266 - не агрессивные. Нормативное содержание 55 мг/кг.

Гидрография.

В пределах площадки естественные и искусственные (арыки, каналы) водотоки отсутствуют.

Литологическое строение.

В геолого-литологическом строении площадки до глубины 16,0 м принимают участие аллювиально-пролювиальные средне-верхнечетвертичные отложения, представленные суглинком и галечниковым грунтом.

Поверхность площадки спланирована.

Физико-механические свойства грунтов.

По инженерно-геологическим условиям в пределах площадки до глубины 16,0 м выделено два инженерно-геологических элемента (ИГЭ):

первый ИГЭ - суглинок светло-коричневый, макропористый, твердой консистенции, просадочный, мощностью 14,1-14,5 м. При замачивании просадка грунта от собственного веса составляет 4,03 см. Тип грунтовых условий по просадочности — первый.

второй ИГЭ - галечниковый грунт с песчаным заполнителем до 25%, малой степени водонасыщения, вскрытой мощностью 1,5-1,9 м.

Поверхность площадки спланирована.

а) показатели физических свойств грунтов:

Таблица 1

Наименование показателей, ед. измерения	ИГЭ-1	ИГЭ-2
1	2	3
Плотность твердых частиц, г/см3	2,71	-
Плотность, г/см3	1,54	2,21
Плотность в сухом состоянии, г/см3	1,42	-
Влажность природная, %	6,6-9,0	-
Степень влажности	0,19-0,28	-
Пористость, %	47,4	-
Коэффициент пористости	0,902	-
Влажность на границе текучести, %	26,0	-
Влажность на границе раскатывания, %	18,2	-
Число пластичности	7,8	_
Показатель текучести	<0	:
Коэффициент фильтрации, м/сут	0,23	150

б) показатели прочностных и деформационных свойств грунтов:

Таблица 2

№ ИГЭ	Наименование грунта	При водонасыщенном состоянии				Епр МПа	Еуе МПа
		Wu. кН/м3	фI/фII* град.	CI/CII кПа	Е. МПа		
1	2	3	4	5	6	7	8
1	Суглинок просадочный	18,2 18,6	19,9 20,1	5 6	3,23	17,21	5,3
2	Галечниковый грунт	22,1 22,1	35 38	0 0	36,3	-	-

в) показатели присадочных свойств грунтов:

Относительная просадочность грунтов (ИГЭ-1) при нормальном напряжении (а, кПа) и начальное просадочное давление (Psi):

Таблица 3

Нормальное напряжение, кПа	100	200	300
Относительная просадочность	0,008	0,023	0,038
Начальное просадочное давление, Psi, кПа	113		

Второй инженерно-геологический элемент (ИГЭ-2) представлен одной литологической разновидностью - крупнообломочным (галечниковым) грунтом с песчаным заполнителем до 30%, который характеризуется следующим осреднённым гранулометрическим составом:

Таблица 4

Фракции, мм						
Содержание в %						
>200	10-200	10-2	2-0,5	0,5-0,25	0,25-0,1	<0,1
-	65	10	8	8	6	3

Плотность галечникового грунта, определённая «методом лунки», приведены по результатам определений выполненных на этом геоморфологическом элементе ТОО «Инженерные изыскания» в 2017 году (Заказ № 4331) и институтом «ЮжГИИЗ» (арх. №№ 1 130, 1799, 1338, 1881). По полевому определению, плотность галечникового грунта равна 2,21 г/см3.

Просадочные свойства грунтов

В нижеследующем таблице приводится нормативные значения просадки грунтов от соответственного веса и дополнительных нагрузок в водонасыщенном состоянии.

Таблица 5

Относительная просадочность при нормальном напряжении кПА: (до глубины 10 м) Р быт. Р быт 100 200 300	 0,005 0,012 0,036 0,050
Начальное просадочное давления, кПа	90

Просадка грунта от собственного веса при замачивании отсутствует, проявляется при дополнительной нагрузке, грунты по условиям просадочности относятся к первому типу.

Засоленность и агрессивность грунтов.

По результатам химического анализа «водной вытяжки» грунтов, по содержанию легко- и среднерастворимых солей, согласно ГОСТ 25100-2011 (Б.25, Б.26), грунты площадки, до глубины 6,0 м незасолены. Величина сухого остатка составляет 0,122-0,273 %. Зона влажности СП РК 2.04-101-2017 - сухая.

Степень агрессивного воздействия грунта на бетонные н железобетонные конструкции по содержанию сульфатов и пересчете на ноны SO4 для бетона марки W4 по водонепроницаемости на портландцементе по ГОСТ 10178-85 -слабоагрессивная, а для

бетона на сульфатостойком портландцементе по ГОСТ 22266-13 неагрессивная. Содержание SO4" 693,0 мг/кг.

Степень пасссивного воздействия грунта на бетонные и железобетонные конструкции по содержанию хлоридов в пересчете на ионы СГ для бетонов на портландцементе, шлакопортландцементе по ГОСТ 10178-85 - слабоагрессивная, а для сульфатостойких цементах по ГОСТ 22266-13 - неагрессивные. Нормативное содержание CL' = 447 мг/кг.

Строительная группа грунта по трудности разработки.

Строительные группы фунтов по трудности разработки вручную и одноковшовым экскаватором, согласно СН РК 8.02-05-2007, приведены в нижеследующей таблице:

Таблица 6

Наименование грунтов	Категория грунта по трудности разработки		Номер пункта
	вручную	одноковшовым экскаватором	
Суглинок твёрдый	2	2	35*
Галечниковый грунт	4	4	6Г

Гидрогеологические условия.

Подземные воды (УПВ), по данным бурения (на апрель 2021 года), выработками глубиной 16,0 м от поверхности земли не вскрыты.

Сейсмичность

Согласно таблицы 6.2 СП РК 2.03-30-2017, сейсмическая опасность участка строительства при III типе грунтовых условий по сейсмическим свойствам, (е>0,9) принятая в баллах по картам ОСЗ-2475 и ОСЗ-22475 повышается на 1 балл. Уточнённая сейсмичность участка по ОСЗ-2475 - 8 баллов, по ОСЗ-22475 - 9 баллов.

Расчётное горизонтальное ускорение agv (в долях g) для нашего участка в соответствии приложения «Е» СП РК 2.03-30-2017 равно 0,253, а значение расчётного вертикального ускорения agv, согласно п.7.7 СПРК 2.03-30-2017 будет равно 0,202.

6.2. Проектные решения

6.2.1. Генеральный план

Рабочие чертежи генерального плана разработаны на основе топографической съемки, выполненной ИП «Сулейменов Ж.И.» в 2021г.

Проектная документация разработана в соответствии с требованиями:

-СН РК 3.01.01-2013 «Градостроительство. Планировка и застройка городских и сельских населенных пунктов»;

-СН РК 3.01-05-2013 «Правила по благоустройству территорий населенных пунктов»;

Данным альбомом марки ГП предусматривается проектирование общежития в г.Шымкент, Каратауский район, жилой массив Тассай, ул.Уалиханова, №34 А.

Взаимное расположение и посадка здании выполнено с учетом рельефа местности, соблюдением требований по размещению зданий индивидуального строительства и общественных зданий и сооружений.

Подъезды, проезды к проектируемым зданиям (ширина и расстояние до зданий) выбраны в соответствии с противопожарными требованиями.

На проектируемом участке нет существующих зданий.

Таблица 7

Технико-экономические показатели			
1	Площадь проектируемого участка	3887м2	100%
2	Площадь застройки проектируемого здания	504,00м2	12,96%
3	Площадь застройки существующих зданий	676,83м2	17,41%
4	Площадь покрытий	974,70м2	25,08%
5	Площадь озеленения	1731,47м2	44,55%

Разбивочный план

Разбивка объектов предусмотрена от границ участка. При выносе в натуру вызвать представителей местной архитектуры, организации выполнившей топографическую съемку и проектной организации, с составлением соответствующих актов. Разбивочный план выполнен на топографической подоснове в масштабе 1:500 выполненной ИП «Сулейменов Ж.И.» в 2021г.

План организации рельефа и план земляных масс.

Вертикальная планировка решена с учетом сложившегося рельефа местности и необходимости водоотвода. Рельеф местности участка относительно ровный с уклоном поверхности на север. Отвод сточных и ливневых вод, решен поверхностный от здания по проездам за территорию.

Благоустройство территории

На территории проектируемого объекта максимально сохраняется существующее озеленение. В благоустройстве территории проектируемого объекта предусмотрены: устройство асфальтобетонного проезда и озеленение территории многолетними травами, кустарниками и деревьями. Места рассады выбраны по требованиям пожарной безопасности и сохранения нормативного расстояния до подземных инженерных сетей.

Ситуационная схема

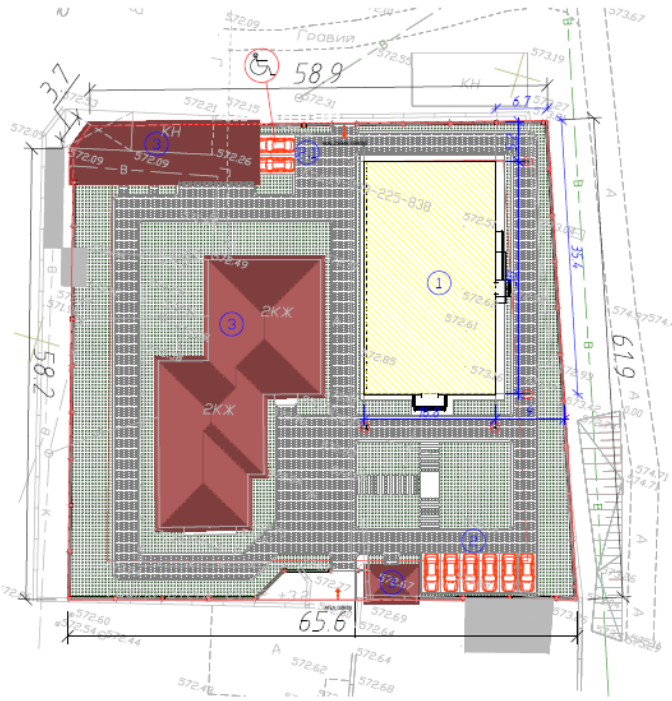

ЭКСПЛИКАЦИЯ ЗДАНИЙ И СООРУЖЕНИЙ

номер на плане	Наименование	
1	Общежитие	S=504 м²
2	Автостоянка на 6 авто	
2.1	Автостоянка на 2 авто для МГН	
3	Существующие здания	

Условные обозначения

– здание (сооружение)

6.2.2.Технологические решения.

Согласно задание на проектирования раздел «Технологические решения» будут выполнено отдельном проектом

6.2.3. Архитектурно-планировочные решения

Объемно-планировочные решения.

Проектируемое здание прямоугольной формы в плане, четырехэтажное, размерами по осям 16,8х30,0м. Высота 1 этажа 4,4м, высота остальных этажей 3,6м. На отметке 0,000 проектируется тамбур, холл, кабинет, спальня, санузлы, лестничные клетки, коридор, обеденный зал, кухня. На отметке +4,400 коридор, кабинет, спальня, прачечная, лестничные клетки, санузлы. На отметке +8,000 коридор, кабинет, спальня, лестничные клетки, библиотека, санузлы. На отметке +11,600 коридор, кабинет, спальня, прачечная, лестничные клетки, библиотека, санузлы. На отметке +15,600 коридор, кабинет, спальня, прачечная, лестничные клетки, библиотека, санузлы.

Объёмно-планировочные показатели

Таблица 8

1	Общая площадь	2520	м2
2	Площадь застройки	504	м2
3	Этажность	4 надземных+ 1 мансардный	-
3	Строительный объем	9072	м3

6.2.3. Конструктивные решения

Здание запроектировано в каркасной конструктивной схеме с жестким сопряжением колонн и ригелей.

- колонны монолитные железобетонные прямоугльного и квадратного сечения размерами 400х400мм из бетона кл. В25;
- ригеля монолитные железобетонные прямоугольного сечения размерами 350х600(h) из бетона кл. В25;
- перекрытия - монолитная железобетонная плита толщиной 200мм;
- лестница монолитная железобетонная из бетона кл.В20, по металлическим косоурам из швеллера N20;
- фундаменты - монолитная железобетонная плита из бетона кл.В20 на сульфатостойком цементе по ГОСТ 22266-94;
- наружние стены являются заполнением каркаса и выполнены из обожженного кирпича, толщиной 250мм на цементно-песчаном растворе М50 с добавлением пластификаторов повышающих сцепление кладки (мылонафт, подмыльный щелок, известь, ПВА);
- покрытие - монолитная железобетонная плита толщиной 200мм;
- кровля – металлочерепица по деревянной обрешетке;
- двери - по индивидуальному изготовлению;
- окна - по индивидуальному изготовлению;
- полы - по индивидуальному изготовлению;
- отмостка - бетонная кл. В7.5, шириной 1,5м, толщиной 100мм с уклоном 0,03 от здания.

Основания под фундаменты, несущие и ограждающие конструкции из монолитного железобетона, кровля должны быть освидетельствованы представителем авторского надзора с приложением актов на скрытые работы, лабораторных заключений, исполнительных съемок по формам и приложениям СН РК 1.03-00-2011 "Строительное производство. Организация строительства зданий и сооружений".

ЗАЩИТА СТРОИТЕЛЬНЫХ КОНСТРУКЦИЙ ОТ КОРРОЗИИ.

Проект разработан в соответствии с требованиями СН РК 2.01.01-2013 «Защита строительных конструкций от коррозии».

Бетонные и железобетонные конструкции, соприкасающиеся с грунтом, изготовляются на сульфатостойком цементе по ГОСТ 22266-94.

Защита от коррозии металлических конструкций осуществляется лакокрасочными материалами 1-ой группы – пентафталевыми эмалями ПФ-115 ГОСТ 6465-76 и ПФ-133 ГОСТ 926-82 или пентафталевыми лаками ПФ-170 и ПФ-171 ГОСТ 15907-70* с добавлением 10-15% алюминиевой пудры наносимых на предварительно огрунтованые металлические поверхности глифталевыми грунтовками ГФ-021 по ГОСТ 25129-82 или ГФ-0163 по ТУ 6-27-12-90.

Поверхности несущих стальных конструкций перед нанесением защитных лакокрасочных покрытий зачищают от окислов (окалины, ржавчины, шлаковых включений) до 3 степени очистки согласно ГОСТ 9.402-2004 «Подготовка металлических поверхностей перед окрашиванием».

Нарушенное в процессе электросварочных работ лакокрасочное покрытие должно быть зачищено согласно ГОСТ 9.402-2004 «Подготовка металлических поверхностей перед окрашиванием» и восстановлено.

Качество лакокрасочного покрытия несущих металлических конструкций должно соответствовать VII классу по ГОСТ 9.032-74 «Покрытия лакокрасочные»

Для защиты от коррозии деревянных конструкций, вызываемой биологическими агентами, нижняя поверхность полов и конструкций из древесины располагаемая по бетонному основанию должна быть антисептирована антисептиками или обработана антисептическими пастами.

В качестве антисептиков для поверхностной обработки древесины следует использовать состав комплексного действия ТХЭФ, обладающим биозащитными и огнезащитными свойствами. Состав ТХЭФ – это раствор трихлорэтилфосфата в четыреххлористом углероде в следующем соотношении по массе:

трихлорэтилфосфат ТУ 6-05-1611-78 – 40%,

четыреххлористый углерод ГОСТ 4-05 – 60%

В связи с тем, что указанные препараты обладают высокой токсичностью (класс опасности II по ГОСТ 12.1.005), то при работе с препаратами необходимо применять средства индивидуальной защиты (респираторы, защитные очки, резиновые перчатки и головные уборы), а также соблюдать правила личной гигиены. Не допускается попадание препарата внутрь организма и на кожу.

АНТИПРОСАДОЧНЫЕ МЕРОПРИЯТИЯ.

Антипросадочные мероприятия в проекте выполняются в соответствии с требованиями СН РК 5.01-02-2013 «Основания зданий и сооружений».

По периметру зданий предусматривается бетонная отмостка, шириной 1500м с уклоном 0,03.

Проектирование оснований фундаментов ведется с учетом первого типа грунтовых условий по просадочности, согласно раздела 6, МСП РК 5.01-102-2002.

АНТИСЕЙСМИЧЕСКИЕ МЕРОПРИЯТИЯ.

Антисейсмические мероприятия разработаны в соответствии с требованиями СП РК 2.03-30-2017 "Строительство в сейсмических районах".

Проектом предусмотрен комплекс мероприятий, обеспечивающих сейсмостойкость здания при расчетной сейсмичности 7 баллов, здание выполнено из монолитного железобетонного каркаса.

ОХРАНА ОКРУЖАЮЩЕЙ СРЕДЫ.

Для предупреждения загрязнения поверхностных и сточных вод при разработке генерального плана предусмотрено искусственное повышение планировочных отметок прилегающей территории, система профилактических мер по предотвращению утечек из водопроводных и канализационных сетей, гидроизоляция трубопроводов.

В проекте предусмотрена система мусороудаления и своевременного вывоза бытовых отходов.

ПРОТИВОПОЖАРНЫЕ МЕРОПРИЯТИЯ

Проект разработан в соответствии с требованиями СП РК 2.02-101-2014 «Пожарная безопасность зданий и сооружений».

Для огнезащиты стальных конструкций купола, горизонтальных и вертикальных связей по куполу, и по опорному кольцу, несущих прогонов и стоек покрытия (после их монтажа на строительной площадке) следует наносить на вышеуказанные конструкции вспучивающееся огнезащитное покрытие по стали ВПМ-2 по ОСТ РК 2.02-04-2003.

Покрытие по стали вспучивающееся огнезащитное ВПМ-2 по ОСТ РК 2.02-04-2003 наносится на защищаемые поверхности в условиях строительной площадки.

Огнезащитная эффективность покрытия относится к группе 4 (не менее 45 мин) по СТ РК 615-2001.

Поверхность конструкций перед нанесением покрытия должна быть очищена от грязи, ржавчины и окалины, обезжирена растворителями (ксилолом, сольвентом или уайт-спиритом) и загрунтована глифталевой грунтовкой ГФ-0163 по ТУ 6-27-12-90 или фенольной ФЛ-03К по ГОСТ 9109-81.

Допускается нанесение указанных грунтовок на поверхности, ранее покрытые грунтовкой ГФ-020 по ГОСТ 4056-63.

Состав покрытия должен наноситься в 2-3 слоя установкой пневматического действия. Толщина сырого слоя покрытия должна быть не менее 6 мм. Общий расход рабочего состава покрытия с учетом производственных потерь составляет 6,0 кг/м2.

Нанесение и сушка состава покрытия должны производиться при температуре окружающего воздуха не ниже -10°С и выше +35°С и относительной влажности воздуха не более 80%.

Толщина высохшего покрытия должна быть не менее 3,5 мм.

К покрытию предъявляют следующие требования:

- покрытие не должно иметь трещин и отслоений;
- не допускается наличие натеков толщиной более 1,5 мм;
- количество натеков толщиной менее 1,5 мм не должно превышать 5 (пять) на 1 м2.

Продолжительность сушки – не менее 24 ч для каждого слоя покрытия.

Помещение, в котором производят приготовление сухого состава, должно быть оборудовано приточно-вытяжной вентиляцией.

При выполнении работ по нанесению состава покрытия следует руководствоваться требованиями стандарта ОСТ РК 2.02-04-2003 «Покрытие по стали вспучивающееся огнезащитное ВПМ-2».

Лица, производящие работы по приготовлению и нанесению состава покрытия, должны быть обеспечены средствами индивидуальной защиты:

- защитными очками по ГОСТ 12.4.013;
- респираторами по ГОСТ 12.4.034;
- прорезиненными комбинезонами по ГОСТ 12.4.103;
- перчатками по ГОСТ 12.4.068.

Приемка подготовленной поверхности перед нанесением покрытия должна быть оформлена актом на скрытые работы.

При нанесении покрытия на строительной площадке готовое покрытие принимает организация-заказчик и оформляет актом по Приложению А СТ РК 615-2001 «Составы огнезащитные по древесине и металлу для окраски и нанесения покрытий. Общие технические требования».

При приемке проводят:

- контрольную проверку внешнего вида покрытия;
- толщину покрытия;
- адгезию покрытия к основанию.

Проектирование среды жизнедеятельности с учетом потребностей инвалидов и маломобильных групп населения

На территории пристройки в соответствии с разработанным рабочим проектом все преграды (уступы, ступени, пандусы, деревья, осветительное, информационное и уличное техническое оборудование, а также край тротуара в зонах переходов через проезд) следует выделены полосами тактильного покрытия. Тактильное покрытие предусмотрено на расстоянии 0,8 м до преграды, края проезда, начала опасного участка, изменения направления движения и т.п.

6.2.5 Инженерное обеспечение, сети и системы

Отопление и вентиляция.

Проект отопления разработан на основании задания на проектирование, акта обследования и архитектурно- строительныхчертежей и в соответствии со СН РК 4.02-01-2011 «Отопление, вентиляция и кондиционирование»,СН РК 3.02-07-2014 «Общественные здания и сооружения»СН РК 3.02-21-2011 «Объекты общественного питания»

Расчетная температура наружного воздуха -14,3 С.

Источник теплоснабжения является существующая котельная с параметрами 95-700/С.

Отопление.

Система отопления помещения - горизонтальная проточная однотрубная с замыкающим участком. Трубопроводы системы отопления проложить по полу, а в дверных проемах в конструкции пола.

В качестве нагревательных приборов в помещениях приняты радиаторы. Регулирование теплоотдачи нагревательных приборов осуществляется радиаторными терморегуляторами компании "Данфосс", состоящими из термостатического элемента и клапана. Воздухоудаление из системы отопления предусмотрено через краны Маевского, установленные в пробках приборов верхних этажей.

Трубопроводы системы отопления выполнены из металлопластиковых труб фирмы Бирпекс ; трубопроводы теплоснабжения приточных установок выполнены из стальных электросварных труб. по ГОСТ 10704-91*. Трубопроводы в местах пересечения перекрытий, внутренних стен и перегородок проложить в гильзах из негорючих материалов. Заделку зазоров и отверстий в местах прокладки трубопроводов выполнить негорючими материалами. После монтажа и промывки систему отопления опрессовать. Монтаж систем отопления выполнить в соответствии со СП РК 4.01-102-2013.

Вентиляция

Вентиляция в здании запроектирована вентиляция с естественным побуждением. Воздухообмен по помещениям определен по кратностям. Приточно-вытяжная вентиляция запроектирована самостоятельными системами с одинаковыми санитарно-гигиеническими требованиями.

Вентиляция санузлов естественная.

Водоснабжение и канализация

В здании предусмотрены следующие системы:

а) хозяйственно-бытовый и противопожарный водопровод -"В1"

б) горячее водоснабжение -"Т3"(от электроводонагревателей)

в) канализация бытовая -"К1"

Проект разработан в соответствии с требованиями СНиП 2.04-41-2011

Монтаж внутренних сетей водопровода и канализации и прием в соответствии со СНиП 3.05.01-85* "Санитарное техническое оборудование зданий сооружений. Правило производства работ"

Хозяйственно-бытовый и противопожарный водопровод -"В1"

Система водопровода предусматривается для обеспечения хозяйственно-питьевых и противопожарных нужд. В проекте предусмотрен ввод водопровода с установкой отключающей арматуры. Магистральные трубопроводы прокладываются под потолком первого этажа. На ответвлениях магистральных трубопроводов водопровода устанавливается запорная арматура. Внутренние сети холодного водоснабжения приняты из полипропиленовых труб PN15 по ТУ 7500 РК 385846618 ТОО-01-2002, магистральные трубопроводы приняты из стальных труб. по ГОСТ 3262-75*

Согласно СН РК 4.01-02-2011 п.4.33 таблице 1 внутреннее пожаротушение предусмотрено от пожарных кранов, расход воды 2,5 л/с, число струй-1. Общий строительный объем по зданию 9067 м/3.

Горячее водоснабжение -"Т3"

Горячее водоснабжение предусмотрено от электрических водонагревателей. Трубопроводы горячего водоснабжения выполнить из полипропиленовых труб марки PN15 по ТУ 7500 РК 385846618 ТОО-01-2002.Крепление трубопроводов к строительным конструкциям выполнить по серии 4.904-69 "Детали крепления санитарно-технических приборов и трубопроводов".

Канализация:

Система канализации принята бытовая для отведения сточных вод от санитарных приборов во внутриплощадочную сеть канализации. Монтаж канализационных трубопроводов выполнить из пластмассовых канализационных труб и фасонных частей к ним по ГОСТ 22689.1-98. После монтажа трубопроводов, систему канализации проверить на исправность трубопроводов, действие санитарных приборов и смывных устройств промывом воды.

Мероприятия по сейсмике.

Жесткая заделка трубопроводов в конструкциях стен и фундаментах зданий и сооружений не допускается. Отверстия для пропуска труб через стены и фундаменты должны иметь размеры, обеспечивающие зазор трубы не менее 0,2 м., который должен заполняться эластичным водо-и газонепроницаемым материалом.

В местах поворота стояка из вертикального в горизонтальное положение следует предусматривать бетонные упоры.

Для вводов, выпусков при пересечении трубопроводами стен и фундаментов - предусмотрены стальные гильзы и резиновые уплотнительное кольца согл. п.7.8,п.7.11, п.10.8, п.10.9, СНиП РК 4.01-41-2006*

Указания по монтажу

1. Монтаж систем водоснабжения и канализации следует производить в соответствии с требованиями СН РК 4.01-05-2002 "Инструкция по проектированию и монтажу сетей водоснабжения и канализации из пластмассовых труб."

2. Входной контроль качества труб и соединительных деталей осуществляется строительно-монтажной организацией, допущенной к выполнению работ по монтажу трубопроводов из полимерных материалов.

ЭЛЕКТРОТЕХНИЧЕСКАЯ ЧАСТЬ

Электрооборудование и электроосвещение

Данный проект разработан на основании задания на проектирование, архитектурно-строительных, технологических и сантехнических чертежей, в соответствии с требованиями нормативной документации СП РК 2.04-104-2012*, СП РК 4.04-106-2013*.

По степени обеспечения надежности электроснабжения электроприемники относятся к 3-ей категории.

Электроснабжение проектируемого объекта выполняется отдельным проектом.

Силовыми потребителями являются токоприемники технологического и сантехнического оборудования.

Для подключения к сети переносных электроприемников предусматриваются штепсельные розетки с заземляющим контактом.

В качестве вводно-распределительных устройств приняты панели типа ПР11-3086. Водно-распределительные устройства устанавливаются на отм. 0,000 в помещение №35 электрощитовая.

Учет электроэнергии осуществляется счетчиком электроэнергии, установленным на панели ВРУ.

В качестве распределительных щитов силового оборудования приняты боксы типа ПР11-3086,ЩРв, укомплектованные автоматическими выключателями типа ВА88-35 3Р,ВА88-33 3Р, ВА88-32 3Р, ВА47-100 1Р, ВА47-29 3Р, ВА47-29 1Р, АД12 4Р, АД12 2Р.

Силовые и осветительные щитки устанавливаются на высоте 1,5м от уровня пола.

Магистральные питающие сети (от вводно-распределительного устройства до силовых распределительных пунктов и групповых осветительных щитков) запроектированы кабелем марки ВВГнг, прокладываемые в трубах ПВХ в подготовке пола. Силовые распределительные сети выполняются кабелем марки ВВГнг в подготовке пола и по стенам под слоем штукатурки в трубах ПВХ.

Проектом предусмотрено рабочее (общее) и аварийное освещение.

Общее рабочее освещение предусматривается стационарными светильниками с люминесцентными лампами улучшенной цветности и лампами накаливания. Выбор типа светильников производится в соответствии с назначением помещений и характеристикой окружающей среды. Освещенность принята, согласно действующим нормам и правилам. Управление рабочим освещением осуществляется выключателями, установленными на входе в помещение. Аварийное (эвакуационное) освещение для эвакуации людей предусматривается по линиям проходов и выходов из здания; для продолжения работы - в помещениях согласно действующим нормам и правилам. Светильники аварийного (эвакуационного) освещения выделяются из числа светильников общего рабочего освещения и питаются от сети аварийного освещения. Выключатели устанавливаются на высоте 0,8м от пола, штепсельные розетки на высоте 0,8м.

В качестве осветительных щитков приняты боксы типа ЩРв-П укомплектованные автоматическими выключателями типа ВА47-29 1Р на отходящих линиях и ВА47-29 3Р на вводе.

Осветительные сети выполняются кабелем марки ВВГнг под слоем штукатурки по стенам в ПВХ трубе и без труб по пустотам в плит перекрытиях.

Защитные мероприятия.

Для защиты обслуживающего персонала от поражения электрическим током все металлические части электрооборудования, нормально не находящиеся под напряжением, но могущие оказаться под таковым в результате нарушения изоляции, необходимо выполнить зануление, заземление и уравнивание потенциалов.

Для зануления электрооборудования предусматривается дополнительная жила электропроводки. Защитное заземление по помещениям выполнить стальной полосой 4х25. Внутренний контур заземления присоединить к существующими наружному контур заземления не менее чем в двух точках.

На вводе в здание выполнить систему уравнивания потенциалов путем объединения следующих проводящих частей:

-основной (магистральный) защитный проводник

-основной (магистральный) заземляющий проводник

-стальные трубы коммуникаций зданий и между зданиями

-металлические части строительных конструкций.

В качестве заземлителей может использоваться железобетонный фундамент здания при условии обеспечения непрерывной электрической связи по их арматуре и присоединения ее к закладным деталям с помощью сварки.

Все электромонтажные работы выполнить в соответствии с действующими нормами и правилами.

Таблица 9

Наименование	показатели
Категория надежности электроснабжения здания в целом	III
Напряжение сети, В	380/220
Установленная мощность, кВт	180
Потребляемая расчетная мощность здания, кВт	158,96

Автоматическая пожарная сигнализация

Разработка рабочей документации автоматической пожарной сигнализации и системы оповещения о пожаре выполнена на основании технического задания на проектирование, архитектурно-планировочных решений и в соответствии с требованиями СН РК 2.02-11-2002*, СН РК 2.02-02-2012.

В соответствии с требованиями нормативных документов, здания оснащаются системой автоматической пожарной сигнализации.

Система пожарной сигнализации рассчитана на непрерывную, круглосуточную работу и предназначена для своевременного обнаружения очага возгорания, оповещения об этом.

Средствами пожарной сигнализации оборудуются все помещения здания, за исключением помещений с «мокрыми» процессами.

В каждом защищаемом помещении установлено не менее 2-х пожарных извещателей. На путях эвакуации, на стенах, устанавливаются пожарные извещатели ручного действия типа ИПР 55.

Прибор ПКП "Гранит-8" устанавливается на отм. 0,000 в помещении 1 и прибор ПКП "Кварц-1" устанавливается на отм. 0,000 в помещение 1.

Предусмотрен резерв информационной емкости приемно-контрольных приборов не менее 10%.

Дымовые пожарные извещатели типа ИП-212-141 устанавливаются на потолке контролируемых помещений таким образом, чтобы расстояние между извещателями не превышало 9м, а расстояние от извещателя до стены не превышало 4,5м, тепловые пожарные извещатели типа ИП-103-5/4С-А3 устанавливаются на потолке контролируемых помещений таким образом, чтобы расстояние между извещателями не превышало 5м, а расстояние от извещателя до стены не превышало 2,5м.

Пожарные извещатели ручного действия типа ИПР 55 устанавливаются на путях эвакуации, на стенах. Высота установки - 1,5 м от уровня пола.

Шлейфы пожарной сигнализации выполняются проводами с медными жилами КСПВ 1х2х0.5, с укладкой их по потолкам. Кабели прокладываются в кабель-каналах ПВХ 15х10.

СИСТЕМА ОПОВЕЩЕНИЯ ЛЮДЕЙ О ПОЖАРЕ принята по 2 типу, световая и звуковая сигнализация выполнена сиреной со строблампой.

Проводка светозвуковой излучателя LD 96 выполняется в штрабе в трубах ПВХ диам. 20 мм. кабелем ВВГнг 3х1,5мм.

Установки пожарной сигнализации в части надежности электроснабжения отнесены к электроприемникам 1 категории, поэтому электропитание осуществляется через резервируемый источник питания. Переход на резервное питание происходит автоматически при отключении основного без выдачи сигнала тревоги. Основное питание-сеть 220В, резервированный источник-встроенные аккумуляторные батареи. Световой указатель "Выход" предусматривается в электротехнической части проекта.

Защитное заземление электроустановок следует выполнить в соответствии с ПУЭ РК и технической документацией на оборудование. Монтаж пожарной сигнализации необходимо осуществлять в строгом соответствии с паспортом, техническим описанием и инструкцией по эксплуатации.

Таблица 10

Наименование	Характеристика	Количество
Прибор пожарной сигнализации	Гранит-8	1 шт.
Пожарный извещатель дымовой	ИП 212-141	106 шт.
Пожарный извещатель ручной	ИПР-513-10	3 шт.
Кабель сигнализации	КСПВ -1х2х0.5	385 м.

6.3. Инженерно-технические мероприятия по предупреждению чрезвычайных и взрывопожароопасных ситуаций.

Категория производства здания отсутствует.

Здание 2-ой степени огнестойкости.

Здание оснащается пожарной сигнализацией, первичными средствами пожаротушения, установками газового пожаротушения.

Для обеспечения безопасной эвакуации людей из здания проектом предусмотрены следующие мероприятия:

- ширина коридоров, проходов, дверей принята в соответствии с требованиями строительных норм и правил;

- принято нормативное освещение на путях эвакуации, аварийное освещение;

- двери на путях эвакуации открываются по направлению выхода из здания.

Деревянные и металлические конструкции покрываются огнезащитным покрытием.

Строительные конструкции здания и их отделка на путях эвакуации предусмотрена из слабогорючих трудновоспламеняемых, с умеренной дымообразующей способностью материалов.

6.4 Охрана окружающей среды.

Воздействие на атмосферный воздух в период производства строительных работ. Основными источниками выбросов загрязняющих веществ в атмосферу в период строительно-монтажных работ являются:

ист.№0001 – котлы битумные;

ист.№6001 – земляные работы;

ист.№6002 – погрузочно-разгрузочные работы;

ист.№6003 – сварочные работы;

ист.№6004 – лакокрасочные работы;

ист.№6005 – газовая резка;

ист.№6006 – битумные работы;

ист.№6007 – передвижная электростанция до 4 кВт;

ист.№6008 – бурильно-крановая машина;

ист.№6009 – буровая установка;

ист.№6010 – сварка ПЭ труб;

ист.№6011 – компрессоры передвижные с ДВС;

-ист.№6012– от спец. техники (автотранспорты).

-ист.№6013– аппараты для газовой сварки и резки.

-ист.№6014– пила электрические цепные.

-ист.№6015– шлифовальная машина электрические.

Работа строительной техники используются при отрывке траншей, при обратной засыпке траншеи, при земляных работ, при доставке рабочих инструментов и сырьевых ресурсов для строительства. Все исходные данные взяты из ресурсной сметы.

Нормируемые выбросы загрязняющих веществ от стационарных источников, предлагаемые в качестве нормативов ПДВ на период строительства, составят:

Таблица 11

Код загр. веще-ства	Наименование вещества	Выброс вещества г/с	Выброс вещества, т/год
1	2	3	4
0123	Железо (II, III) оксиды /в	0.02368	0.025
0143	Марганец и его соединения /в	0.0008166	0.001966
0203	Хром /в пересчете на хром (VI)	0.000657	0.002275
0301	Азота (IV) диоксид (4)	0.08821933333	0.121723
0304	Азот (II) оксид (6)	0.01432696667	0.0197772
0328	Углерод (593)	0.00027178333	0.000692858
0330	Сера диоксид (526)	0.002352	0.003936
0337	Углерод оксид (594)	0.02053746933	0.02249134
0342	Фтористые газообразные соединения	0.000000506	0.00000175

0344	Фториды неорганические плохо	0.000758	0.002625
0616	Диметилбензол (смесь о-, м-, п-	0.26	0.8035
0703	Бенз/а/пирен (54)	0.00000000381	0.000000012
0827	Хлорэтилен (656)	0.000001793	0.000000581
1325	Формальдегид (619)	0.00004761667	0.00012
2752	Уайт-спирит (1316*)	0.0225	0.08654
2754	Углеводороды предельные С12-19 /в	0.001071425	0.003222858
2902	Взвешенные частицы	0.3378	0.29381
2908	Пыль неорганическая: 70-20% двуокиси кремния (шамот, цемент, пыль цементного производства - глина, глинистый сланец, доменный	0.176817	0.436902
	шлак, песок, клинкер, зола, кремнезем, зола углей казахстанских месторождений) (503)		
	В С Е Г О:	0.94985749714	1.824583599

Как показывают результаты расчетов при строительстве, по всем выбрасываемым веществам, группам суммаций и пыли концентрации ни в одной расчетной точке не превышают ПДК (на границах РП). Таким образом, результаты расчетов свидетельствуют о соблюдении гигиенических стандартов качества атмосферного воздуха по всем веществам, выбрасываемым источниками при строительстве.

В соответствии с постановлением Правительства Республики Казахстан 20 марта 2015 года №237 «Санитарно-эпидемиологические требования по установлению санитарно-защитной зоны производственных объектов» нормативная санитарно-защитная зона составляет 50 м, 5 класс опасности.

Проектом предусмотрено: устройство площадок, проездов и дорожек с твердым покрытием; установка малых форм архитектуры (скамеек и урн); максимальное озеленение территории свободной от застройки.

По периметру участка предусматриваются ветро и пылезащитные полосы древесных и кустарниковых насаждений.

Воздействие на водные ресурсы.

Водоснабжение согласно тех.условии предусмотрено от существующей водопроводной сети. Горячее водоснабжение - от электроводонагревателя Аристон. Отвод сточных вод от санитарных приборов осуществляется самотеком в наружную сеть канализации. Внутренние сети канализации выполнены из пластмассовых канализационных труб по ГОСТ 22689-89 диаметром 50мм и 100мм. Выпуски канализации выполнены из чугунных канализационных труб по ГОСТ 6942-98. Для ограждения канализационных стояков выполнить приставные короба. Против ревизий на стояках выполнить люки разм.30х40см. Монтаж и приемку санитарно-технических устройств вести в соответствии с требованиями СНиП 3.05.01-85 "Внутренние санитарнотехнические системы" и СН РК 4.01-05-2002 "Инструкция по проектированию и монтажу сетей водоснабжения и канализации из пластмассовых труб". Гидравлическое испытание системы производить при установленной водозаборной арматуре. Вентиляционные канализационные стояки вывести выше кровли на 0,3м.Отверстия для пропуска труб через стены и фундаменты здания выполнить с зазором 0,2м между трубопроводом и строительными конструкциями с заделкой отверстия в стене эластичным водогазонепроницаемым материлом

Период строительства.

В процессе строительства объекта вода используется на хозяйственно-бытовые нужды, производственные нужды и для питьевых нужд работников вовлеченных в строительство.Техническое водоснабжение – привозное, объем воды по ресурсной смете составит- 164 м3 . Хозяйственно–питьевая вода – привозная. Расход питьевой воды на период строительных работ составит 180 м3 /год На период строительства сброс хозяйственно-бытовых сточных вод осуществляется в биотуалет, с последующим вывозом по договору со спец. организацией на ближайшие очистные сооружения. Производственные сточные воды в процессе строительных работ отсутствуют. Потребление воды рассчитано согласно норм расхода воды по СН РК 4.01-41-2006 и составляет: Водопотребление на хозяйственно-бытовые нужды определяется из расчета расхода воды на 1 работника учреждения 25 л/сутки. Рабочих 42. 270 рабочих дней. Расчет водопотребления на одного человека G=(1 * 25) * 10-3 *42*270= 11 340 м3 /год.

Отходы производства и потребления. Объем образования отходов при строительстве в таблице:

Таблица 12

Наименование и код отходов	Образование, т/год	Размещение, т/год	Передача сторонним
1	2	3	4
При строительстве			
Всего	9,33255	-	9,33255
Янтарный уровень опасности			
Остатки лакокрасочных материалов, AD070	0,40955	-	0,40955
Промасленная ветошь -AC030	0,03175		0,03175
Зеленый уровень опасности			
Твердые бытовые отходы (коммунальные) GO060	8,815	-	8,815
Огарки сварочных электродов, GA090	0,02625	-	0,02625
Отходы обрывки лом пластмассы GH010	0,05	-	0,05

Таблица 13

Наименование и код отходов	Образование, т/год	Размещение, т/год	Передача сторонним
1	2	3	4
При эксплуатации			
Всего	18,00219	-	18,00219
в.т.ч.отходы	3,00219		3,00219

производства			
отходы потребления	15	-	15
Зеленый уровень опасности			
Твердые бытовые отходы (коммунальные), GO060	15	-	15
Смет с территории (коммунальные), GO060	3,0	-	3,0
Янтарный уровень опасности			
Отработанные люминесцентные лампы AA100	0,00219	-	0,00219

Воздействия на растительный мир. Основное воздействия на растительный покров приходиться при строительных работ основными источниками воздействия на растительный покров являются транспортные средства, снятия плодородного слоя, копательные работы и др. Основными видами воздействия являются уничтожение живого напочвенного покрова в полосе отвода на подготовительном этапе. Произрастания эндемиков (естественных древесных форм растительности характерных для данного региона) на территории расположения объекта не наблюдается. Редких и исчезающих растений в зоне влияния нет. Естественные пищевые и лекарственные растения отсутствуют.

Недра. В связи с отсутствием потребности объекта в минеральных и сырьевых ресурсах в период строительства и эксплуатации, вопросы добычи и переработки полезных ископаемых в настоящем проекте не рассматриваются. Негативное влияние на недра отсутствует.

Воздействие объекта на территорию, условия землепользования

Период эксплуатации. Отрицательное воздействие на почвенный покров отсутствуют. Период строительства. При ремонтных работ вредные технологические процессы отсутствуют. Зеленые насаждения, ирригационная система и прилегающая территория сохраняются. Уровень шума не должен превышать допустимого санитарными нормами. Основными факторами площадного воздействия на почвенный покров являются пыление. При пылении происходит угнетение растительного покрова, а на поверхности почвы образуется слабопроницаемая для осадков корка, формирование которой может привести к изменению влагонакопления в почвах и, соответственно, их трансформации. Это выражается в увеличении поверхностного стока и, как следствие, возникает тенденция к образованию отакыренных участков и вторичных солонцов. Воздействие на земельные ресурсы, почвы и геологическую среду оценивается как локальное, средней продолжительности, незначительное. Значимость воздействия – низкая. Так же потенциальными источниками загрязнения почвы за пределами строительной площадки будут являться выхлопные газы автотранспортов. В силу временного характера, периодичности их действия, сравнительно низкой интенсивности пыления и выбросов, а так же благоприятных для рассеивания метеоклиматических условий, воздействие на почвенный покров этого фактора будет крайне незначительным и практически неуловимым.

Вывод

Настоящий раздел «Оценка воздействии на окружающую среду» разработан в соответствии с требованиями «Инструкции по проведению оценки воздействия намечаемой хозяйственной деятельности на окружающую среду при разработке предплановой, плановой, предпроектной и проектной документации», утвержденной приказом Министра охраны окружающей среды Республики Казахстан от 28 июня 2007 года №204-П и «Методики определения нормативов эмиссии в окружающую среду», утвержденной приказом Министра охраны окружающей среды Республики Казахстан от 16 апреля 2012 года № 110-Ѳ.

6.5 Организация строительства

Санитарно-эпидемиологические требования площадки строительства

На строительной площадке выполняются требования санитарных правил «Санитарно-эпидемиологические требования к условиям труда и бытового обслуживания при строительстве, реконструкции, ремонте и вводе, эксплуатации объектов строительства» утвержденный приказом Министра национальной экономики РК от 28 февраля 2015 года № 177, которые определяют требования к условиям труда и бытового обслуживания при строительстве, реконструкции, ремонте и вводе, эксплуатации объектов строительства».

Работодатель обеспечивает постоянное поддержание условий труда, отвечающих требованиям настоящих Санитарных правил.

Бытовые административно-хозяйственные помещения рассчитаны на работающих в наиболее многочисленную смену и размещены в контейнерных помещениях.

Санитарно-бытовые помещения размещаются с подветренной стороны на расстоянии не менее пятидесяти метров от разгрузочных устройств, бункеров, бетонно-растворных узлов и других объектов, выделяющих пыль, вредные пары и газы.

На каждой строительной площадке предоставляется и обеспечивается следующее обслуживание в зависимости от числа работающих и продолжительности работ: санитарные и умывальные помещения, помещения для переодевания, хранения и сушки одежды, помещения для принятия пищи и для укрытия людей при перерывах в работе по причине неблагоприятных погодных условий.

Медицинское обеспечение – создается медпункт укомплектованный средствами первой помощи пострадавшим (аптечка с медикаментами, носилки, фиксирующие шины и тд).

Питание строительных рабочих обеспечить доставкой горячих блюд в термосах заключив договор с рядом расположенным кафе.(141)

На рабочих местах размещаются устройства питьевого водоснабжения и предусматривается выдача горячего чая, минеральной щелочной воды, молочнокислых напитков. Оптимальная температура жидкости плюс 12 – 15 С°.(105)

Рабочим и инженерно-техническому персоналу выдается специальная одежда, специальная обувь и другие средства индивидуальной защиты в соответствии с порядком и работников специальной одеждой, специальной обувью и другими средствами нормами обеспечения индивидуальной и коллективной защиты, санитарно-бытовыми помещениями и устройствами, за счет средств работодателя.(108)

Выдаваемые работникам средства индивидуальной защиты соответствуют их полу, росту и размерам, характеру и условиям выполняемой работы и обеспечивать в течение заданного времени снижение воздействия вредных и опасных факторов производства. (109)

Работодатель организует надлежащий уход за средствами индивидуальной защиты и их хранение, своевременно осуществляет химчистку, стирку, ремонт, дегазацию, дезактивацию, обезвреживание и обеспыливание специальной одежды, специальной обуви и других средств

индивидуальной защиты, устраиваются сушилки и камеры для обеспыливания для специальной одежды и обуви. (110)

Стирка спецодежды, а в случае временного проживания строительных рабочих вне пределов постоянного места жительства нательного и постельного белья, обеспечивается прачечными как стационарного, так и передвижного типа с центральной доставкой грязной и чистой одежды, независимо от числа работающих. (136)

Канализацию строительной площадки обеспечить установкой биотуалетов.

Душевые разместить в инвентарном типовом вагончике с подводкой воды по временным сетям водопровода в летнее время использовать открытую площадку для умывания, которую отсыпать щебнем.

Продолжительность строительства

При производстве строительно-монтажных работ необходимо соблюдать правила техники безопасности согласно СН РК 1.03-05-2011г. «Охрана труда и техника безопасности в строительстве», а также отраслевые правила и указания по технике безопасности. Определение срока продолжительности строительства произведено в соответствии с требованиями и нормативными данными СНиП РК 1.04.03-2008

«Нормы продолжительность строительства» Продолжительность строительства данного объекта принята согласноСНиП РК 1.04.03-2008 часть 2 «Нормы продолжительности строительства и задела в строительстве предприятий, зданий и сооружений».

Общая продолжительность строительства объекта принимается 8,0 месяцев. В том числе подготовительный период 0,5 месяца.

Начало строительства объекта предусмотрено в первой половине 2022 года.

6.6 Сметная документация

Согласно задание на проектирование сметная документация не требуется.

7. РЕЗУЛЬТАТЫ ЭКСПЕРТИЗЫ

7.1 Оценка принятых проектных решений

В соответствии с Правилами определения общего порядка отнесения зданий и сооружений к технически и (или) технологический сложным объектам, утвержденным приказом Министерства национальной экономики Республики Казахстан от 28.02.2015 года №165, а также Приказа МНЭ РК №335 от 28.07.2016 года «О внесении изменений в приказ Министерства национальной экономики РК №165 от 28.02.2015 года разработчиком проекта установлен II уровень ответственности (технический несложный).

В целом проект разработан в необходимом объеме, в соответствии с заданием на проектирование, иными исходными данными, техническими условиями и требованиями.

Проектные решения с учетом внесенных изменений по разделу 7.2. соответствуют нормативным требованиям по санитарной, экологической, пожарной безопасности, функциональному назначению объекта.

7.2 Дополнения и изменения, внесенные в рабочий проект в процессе экспертизы:

В процессе рассмотрения по замечаниям и предложениям ТОО «Kaz Expertise» в рабочий проект «**Строительство общежития в г.Шымкент, Каратауский район, жилой массив Тассай, ул.Уалиханова, №34 А**» внесены следующие изменения и дополнения:

Общие замечания

Название объекта приведены в соответствии:

Общая пояснительная записка и чертежи откорректированы в соответствии с ГОСТ 21.101-97.

Архитектурно-конструктивное решение

1. Согласно приказу КДС и ЖКХ МНЭ РК №106-нқ от 21.04 .2016 раздел АС представлен в формате PDF;
2. Представлено содержание отчета геологий;
3. По периметру здания выполняется парапет;
4. В общих данных откорректирована отмостка согласно чертежам;
5. На фасадах показаны ссылки на крыльца, пандус и козырьки;
6. Указана расход горизонтальной сетки СГ-1;
7. На плане фундаментов проставлены размеры, дана маркировка фундаментам, проставлены угловые отметки согласно разделу ГП;
8. Представлен содержание паспорта проекта; Паспорт рабочего проекта выполнена согласно СН РК 1.02-03-2011 Форме Ф-3;
9. Ведомость отделки фасада заполнена согласно эскизному проекту;
10. В ОПЗ отображено объемно-планировочное и конструктивное решение зданий в целом, добавлены антипросадочные, антикоррозийные, антисейсмические, противопожарные мероприятие;
11. В ОПЗ включена таблица объемно – планировочных показателей;
12. Угловой штамп привязки заполнена согласно ГОСТ 21.101-97;
13. В ОПЗ отображено объемно-планировочное и конструктивное решение зданий в целом, добавлены антипросадочные, антикоррозийные, антисейсмические, противопожарные мероприятие;

Генеральный план

1. В общих данных заменены недействующие нормы и ГОСТы на действующие;
2. Предоставлено общая пояснительная записка;
3. Предоставлены правовые документы земельного участка на проектируемый объект.
4. Предоставлено чертежи раздела генерального плана.

Водоснабжение и канализация.

1. Предоставлено общая пояснительная записка.
2. Предоставлено задание на проектирования, утвержденные с заказчиком.
3. Согласно задание на проектирование наружные инженерные сети будет выполнено отдельном проектом.
4. Планы проектируемого здании приведено в соответствии по разделу АС, Раздел ВК выполнено на утвержденном плане.

Отопление и вентиляция

1. Предоставлено общая пояснительная записка.
2. Предоставлено задание на проектирования, утвержденные с заказчиком.
3. Предоставлены чертежи системы отопление и вентиляции.

Электроснабжение

1. Предоставлено общая пояснительная записка.

2. Предоставлено задание на проектирования, утвержденные с заказчиком.

3. Согласно задание на проектирование наружные инженерные сети будет выполнено отдельном проектом.

ЭОМ

4. Согласно СН РК 1.02-03-2011 п.10.4 предоставлены следующие разделы:

- рабочие чертежи объекта строительства
- проект организации строительства

5. Согласно задание на проектирования предоставлены чертежи раздела электроснабжение и пожарная сигнализация.

После внесения изменений основные технико-экономические показатели сложилась следующим образом:

Таблица 14

№ п/ п	Наименование показателей	Ед. изм.	Показатели	
			Заявленные	Рекомендуемые к утверждению
1	2	3	4	5
1	Общая площадь отведенного участка	га	0,3887	0,3887
2	Площадь застройки	м2	504,0	504,0
3	Строительный объем	м3	9072,0	9072,0
4	Общая площадь	м3	2520,0	2520,0
5	Этажность	эт.	4	4
6	Продолжительность строительства	мес.	8,0	8,0

8. ВЫВОДЫ

8.1 С учетом внесенных изменений и дополнений рабочий проект **«Строительство общежития в г.Шымкент, Каратауский район, жилой массив Тассай, ул.Уалиханова, №34 А»** соответствует требованиям государственных нормативов, действующих в Республике Казахстан, и рекомендуется для утверждения в установленном порядке со следующими основными технико-экономическими показателями:

1. Площадь участка 0,10 га
2. Общая площадь 2520,0 м2
3. Площадь застройки 504,0 м2
4. Строительный объем 9072,0 м3
5. Этажность 4
6. Продолжительность строительства 8 месяц

8.2 Настоящее экспертное заключение выдано на основании исходных данных и утвержденных заказчиком материалов для проектирования, достоверность которых гарантирована Благотворительное учреждение «Қаратау» в соответствии с условиями договора KAZE-0019, от 17.02.2022 года.

8.3 При предоставлении на утверждение и выдаче разрешения на производство работ рабочий проект подлежит проверке на соответствие его с настоящим заключением экспертизы.

8.4 Заказчику при строительстве максимально использовать оборудование, материалы и конструкции отечественных производителей.

8. ТҰЖЫРЫМДАР

8.1 «Шымкент қаласы, Қаратау ауданы, Тассай тұрғын үй алабы, Уалиханв көшесі, №34 А мекенжайда жатақхана құрылысы » үшін дайындалған жұмыс жобасына сараптаманың ескертпелері мен ұсыныстарымен енгізілген өзгерістер мен толықтыруларды ескере отырып, Қазақстан Республикасында қолданылатын мемлекеттік нормативтердің талаптарына сәйкес келетіндіктен, төмендегі негізгі техника-экономикалық көрсеткіштерімен белгіленген тәртіппен бекітуге ұсыныс жасаймыз:

1. Учаскесі ауданы	0,10 га
2.Жалпы ауданы	2520,0 м2
3.Құрылыс ауданы	504,0 м2
4.Құрылыс көлемі	9072,0 м3
5. Қабат	4
6. Құрылыстың ұзақтығы	8,0 ай

8.2 Осы сараптамалық қорытынды 17.02.2022 жылғы KAZE-0019 келісім шарт талаптарына сәйкес, растығы «Қаратау» қайырылымдық мекемесі кепілдендірілген бастапқы деректер мен тапсырыс берушімен бекітілген жобалауға арналған материалдар негізінде берілді.

Жұмыс жобасы бекітуге және жұмыс өндірісіне рұқсат берген кезінде сараптаманың осы қорытындысына сәйкес екендігі тексерілуі тиіс.

Тапсырыс беруші құрылыс жүргізу барысында отандық өндірушілердің құрал-жабдықтарын, материалдарын және конструкцияларын барынша көп қолдануы қажет.

Директор ТОО «Kaz Expertise»	Ш. Куттыбаев.
Сарапшылар тобының жетекшісі	Ш. Куттыбаев.
Сарапшы	Е. Исаханов
Сарапшы	Г. Калкулов.
Сарапшы	М. Мырзакулов..
Сарапшы	Г. Омирзакова..

Ссылка на окончательную редакцию документации

Калкулов У.З.

Эксперт

ТОО «Kaz Expertise»

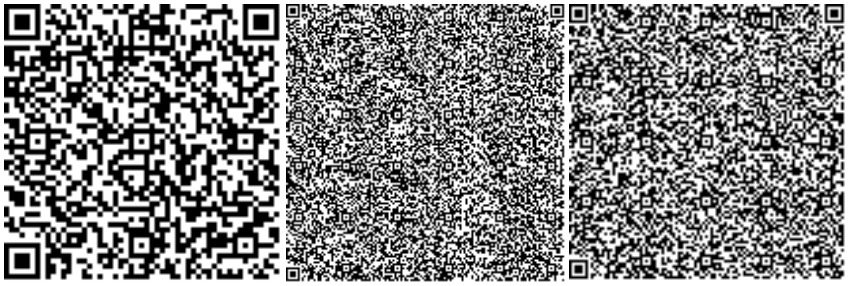

Мырзакулов М.М.

Эксперт

ТОО «Kaz Expertise»

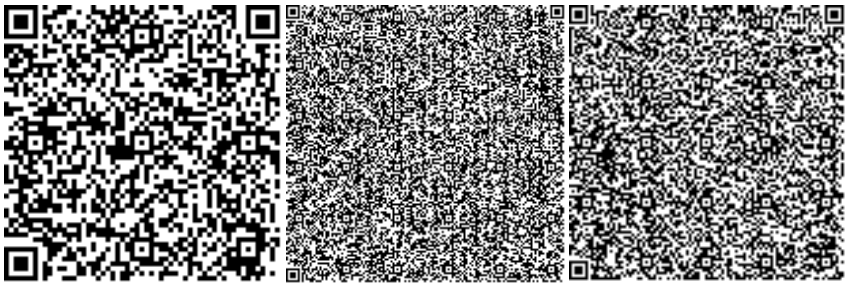

Өмірзахова Г.С.

Эксперт

ТОО «Kaz Expertise»

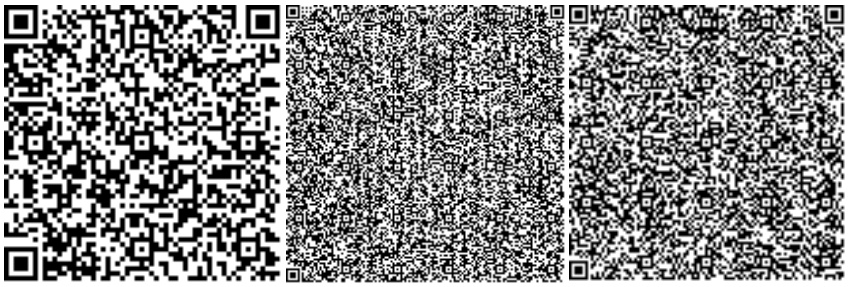

Исаханов Е.М.

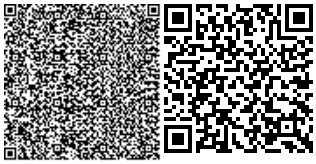

Эксперт

ТОО «Kaz Expertise»

Куттыбаев Ш.С.

Директор

ТОО «Kaz Expertise»