«Шымкент қаласы, Тұран ауданы, Мәделі Қожа көшесі, №45 мекенжайы бойынша дүкен және кеңсе құрылысы»
жұмыс жобасы бойынша

08.10.2024 ж. № SanaE-0240/24

ҚОРЫТЫНДЫ

(Оң)

ТАПСЫРЫСШЫ:
«Мусабекова Сабира Ускенбаевна» жеке тұлға

БАС ЖОБАЛАУШЫ:
«Фирма ПРИН» ЖШС

Шымкент қаласы

АЛҒЫ СӨЗ

«Шымкент қаласы, Тұран ауданы, Мәделі Қожа көшесі, №45 мекенжайы бойынша дүкен және кеңсе құрылысы» жұмыс жобасы бойынша осы жиынтық қорытындыны «Сана Экспертиза» ЖШС берді.

«Сана Экспертиза» ЖШС рұқсатынсыз осы сараптамалық қорытындыны толық немесе ішінара қайта шығаруға, көбейтуге және таратуға жол берілмейді.

ЗАКЛЮЧЕНИЕ

(Положительный)

№ SanaE-0240/24 от 08.10.2024 г.

по рабочему проекту
«Строительство магазина и офиса по адресу: г. Шымкент, район Туранский, ул. Мадели Кожа, №45»

ЗАКАЗЧИК:
ФЛ «Мусабекова Сабира Ускенбаевна»

ГЕНПРОЕКТИРОВЩИК:
ТОО «Фирма ПРИН»

г. Шымкент

ПРЕДИСЛОВИЕ

Данное заключение по рабочему проекту «Строительство магазина и офиса по адресу: г. Шымкент, район Туранский, ул. Мадели Кожа, №45» выдано ТОО «Сана Экспертиза».

Данное экспертное заключение не может быть полностью или частично воспроизведено, тиражировано и распространено без разрешения ТОО «Сана Экспертиза».

1. НАИМЕНОВАНИЕ: рабочий проект «Строительство магазина и офиса по адресу: г. Шымкент, район Туранский, ул. Мадели Кожа, №45».

Настоящее заключение выполнено согласно договору от 23.09.2024 года за № SanaE-0318-01, на экспертизу рабочего проекта между ТОО «Сана Экспертиза» (Исполнитель) и ФЛ «Мусабекова Сабира Ускенбаевна» (Заказчик), в соответствии с письмом заказчика от 16.09.2024 года за № 2.

1.1. Категория: IV Категория

1.2. Класс опасности: 5 класс опасности

1.3. Уровень ответственности: 2 уровень технически не сложный (30 рабочих дней)

1.4. Ссылка на окончательную версию ПСД:

2. ЗАКАЗЧИК: ФЛ «Мусабекова Сабира Ускенбаевна».

3. ГЕНПРОЕКТИРОВЩИК: ТОО «Фирма ПРИН». Государственная лицензия № 0014668 от 28.05.2020 года. Лицензиар; Государственное учреждение «Управление контроля и качества городской среды города Нур-Султан». Акимат города Нур-Султан. Категория II.

3.1. СУБПРОЕКТИРОВЩИК: ТОО «Greatline Company». Государственная лицензия № 24023837 от 16.07.2024 года. Лицензиар; Государственное учреждение «Управление контроля и качества городской среды города Шымкент». Акимат города Шымкент. Категория III.

3.2. СУБПРОЕКТИРОВЩИК: ТОО «NAURYZ PROJECT». Государственная лицензия ГСЛ № 09509 от 25.06.2024 года. Лицензиар; Государственное учреждение «Управление контроля и качества города Шымкент». Акимат города Шымкент. Категория II.

4. ИСТОЧНИК ФИНАНСИРОВАНИЯ: Негосударственные инвестиции.

5. ОСНОВНЫЕ ИСХОДНЫЕ ДАННЫЕ

5.1 Основание для разработки:

задание на проектирование, утверждённое ФЛ «Мусабекова Сабира Ускенбаевна» от 16.09.2024 года;

архитектурно-планировочное задание, утвержденное заместителем руководителя ГУ «Управление архитектуры, градостроительства и земельных отношений города Шымкент» от 12.09.2024 года за № KZ94VUA01225243;

постановление акимата города Шымкент, от 14.11.2022 года за № 2349 п. 32, об изменении целевого назначения земельного участка;

кадастровый паспорт объекта недвижимости на право общей совместной собственности на земельный участок, площадью 0,0828 га, кадастровым номером 22:336:011:061 (целевое назначение; для обслуживания зданий и сооружений), изготовленный филиалом НАО «Государственная корпорация «Правительство для граждан» по городу Шымкент, от 05.06.2024 года за № 1901/474106;

письмо ФЛ «Мусабекова Сабира Ускенбаевна» от 16.09.2024 года за № 3, о том, что финансирование строительства магазина и офиса по адресу: г. Шымкент, район Туранский, ул. Мадели Кожа, №45, будет вестись за счет собственных средств;

письмо ФЛ «Мусабекова Сабира Ускенбаевна» от 16.09.2024 года за № 2, о том, что начало строительства магазина и офиса по адресу: г. Шымкент, район Туранский, ул. Мадели Кожа, №45, запланировано на третий квартал 2024 год;

письмо ФЛ «Мусабекова Сабира Ускенбаевна» от 16.09.2024 года за № 4, о том, что гарантирует получить экологические разрешительные документы до начала СМР;

отчет об инженерно-геологических изысканиях, выполненный ИП «Джакипбеков Ж.К.» в 2024 году. Государственная лицензия ГСЛ № 000726 от 06.04.2007 года;

топографическая съемка, выполненная ТОО «ASSYL HOLDING» от 27.11.2022 года. Государственная лицензия № 16012469 от 04.08.2016 года;

Технические условия;

на водоснабжение и водоотведение, выданные ТОО «Водные ресурсы-Маркетинг», от 08.01.2024 года за № 05;

на электроснабжение, выданные ТОО «ОЖТ», от 01.03.2023 года за № 18-07-40-0473.

5.2 Согласования заинтересованных организаций:

рабочий проект согласован в установленном порядке со всеми заинтересованными организациями в 2024 году согласно СН РК 1.02-03-2011 «Порядок разработки, согласования, утверждения и состав проектной документации на строительство». Согласования представлены на чертежах;

эскизный проект, согласованный заместителем руководителя ГУ «Управление архитектуры, градостроительства и земельных отношений города Шымкент», от 30.09.2024 года за № KZ70VUA01239546;

письмо ФЛ «Мусабекова Сабира Ускенбаевна», от 16.09.2024 года за № 2, о том, что все принятые проектные решения и технико-экономические показатели согласованы.

5.3. Перечень документации, представленной на экспертизу

Номер тома	Обозначение	Наименование	Примечание
Том 1.	Книга 1	Пояснительная записка.	25П-2024 ПЗ
Том 2.	Альбом 1 Альбом 2 Альбом 3 Альбом 4 Альбом 5 Альбом 6	Генеральный план Архитектурно-строительные решения Конструкция железобетонный Отопление и вентиляция Водоснабжения и канализация Электротехническая часть Молниезащита, заземление	25П-2024
Прилагаемые документы			
ИП «Джакипбеков Ж.К.»		Отчет об инженерно-геологических изысканиях 2024 год. Лицензия ГСЛ № 000726 от 06.04.2007 год.	

5.4. Цель и назначение объекта строительства

Целью строительства магазина и офиса является повышение качественного уровня жизни населения, создания новых рабочих мест, увеличение дохода бюджета города за счет поступлений налога от субъектов малого и среднего предпринимательства.

6.ОСНОВНЫЕ ДАННЫЕ ОБЪЕКТА И ПРИНЯТЫЕ ПРОЕКТНЫЕРЕШЕНИЯ

6.1. Место размещения объекта и характеристика участка строительства:

Исследуемый участок находится по адресу: город Шымкент, район Туранский, ул. Мадели Кожа, № 45.

Физико-географические и техногенные условия

Краткая климатическая справка.

(СН РК 2.04-01-2017)

Природно-климатические условия района строительства

М/пункт Шымкент. Климатический подрайон IV-Г.

(СП РК 2.04-01-2017)

Температура наружного воздуха в ^{0}С:

абсолютная максимальная + 44,2;

абсолютная минимальная - 30,3;

наиболее холодной пятидневки - 17;

наиболее холодных суток обеспеченностью 0,98 - 25,2;

обеспеченностью 0,92 -16,9;

наиболее холодной пятидневки обеспеченностью 0,98 - 17,76;

обеспеченностью 0,92 -14,3.

Температура воздуха в ^{0}С: обеспеченностью 0,94 -4,5;

среднегодовая +12,6.

Среднегодовая амплитуда температуры воздуха - 12,3.

Средняя температура воздуха в январе (в Со)- 1,5.

Средняя температура воздуха в июле (в Со) + 26,4.

Количество осадков за ноябрь-март, мм - 377.

Количество осадков за апрель-октябрь, мм – 210.

Преобладающее направление ветра за декабрь-февраль – В (восточное). Преобладающее направление ветра за июнь-август – В (восточное).

Максимальная из средних скоростей ветра за январь, м/сек – 6,0.

Минимальная из средних скоростей ветра за июль, м/сек - 1,3.

Наибольшая скорость ветра, м/сек - 24,0.

Нормативная глубина промерзания, м: для супеси, песка пылеватого - 0,35.

Глубина проникновения 0оС в грунт, м: для супеси, песка пылеватого- 0,45.

Высота снежного покрова, см:

средняя из наибольших декадных за зиму - 22,4;

максимальная из наибольших декадных - 62,0;

максимально суточная за зиму на последний день декады - 59,0. Продолжительность залегания устойчивого снежного покрова, дни - 66,0.

Район по давлению ветра –IV, давление ветра -0,77 кПа.

Район по толщине стенки гололеда – III. В = 10 мм; табл.11.

По карте 4 «Районирование территории РК по снеговым нагрузкам на грунт (характеристическое значение, определяемое с годовой вероятностью превышения0,02)» территория строительства г. Шымкента относится к снеговому району –III Снеговая нагрузка на грунт составляет 1,5 кПа (НТП РК 01-01-3.1(4.1)-2017).

Рельеф.

Поверхность земли площадки ровная, с общим уклоном на северо-запад. Высотные отметки в пределах площадки колеблются в пределах 558,31—558.46 м. Площадка незастроенная.

Геоморфология.

В геоморфологическом отношении проектируемая площадка расположена в пределах аллювиально-пролювиальной холмистой предгорной равнины (apQII-III).

Гидрография

В пределах площадки естественные и искусственные (арыки, каналы) водотоки отсутствуют.

Геологическое строение и свойства грунтов

Литологическое строение.

Площадка, с поверхности земли и до глубины 0,3 м, сложена насыпными грунтами из суглинка слежавшегося с включениями гравия, гальки, строительного мусора, неоднородного по плотности;

со дна котлована пройденной скважиной до глубины 2,0 м, залегает суглинок светло-коричневый, макропористый, от твердой до тугопластичной консистенции, просадочный;

ниже с глубины 2,0 м залегает суглинок темно-коричневый, макропористый, непросадочный, мягкопластичной и текучепластичной консистенции.

Со дна котлована пройденным шурфом вскрыт уплотнённый галечник мощностью 1,5 м.

Физико-механические свойства грунтов.

По номенклатурному виду и просадочным свойствам грунтов в пределах площадки, до глубины 8,0 м, выделено три инженерно-геологических элемента (ИГЭ):

первый ИГЭ - суглинок светло-коричневый, макропористый, от твердой до тугопластичной консистенции, просадочный, мощностью 2,0 со дна котлована.

Засоленность и агрессивность грунтов.

По результатам химического анализа «водной вытяжки» грунтов, по содержанию легко- и среднерастворимых солей, согласно согласно ГОСТ 25100-2011 (Б.25, Б.26), грунты трассы автодороги, до глубины 1,5 м, незасолены. Величина сухого остатка составляет 0,045-0,076 %.

Зона влажности СНиП РК 2.04-107-2013 – сухая.

Степень агрессивного воздействия грунта на бетонные и железобетонные конструкции по содержанию сульфатов в пересчете на ионы SO4'" для бетона марки W4 по водонепроницаемости на портландцементе по ГОСТ 10178-85 неагрессивные, а для бетона на сульфатостойком портландцементе по ГОСТ ГОСТ 22266-2013 - неагрессивные (содержание SO4составляет 313,0 мг/кг).

Степень агрессивного воздействия грунта на бетонные и железобетонные конструкции по содержанию хлоридов в пересчете на ионы Cl" для бетонов на портландцементе, шлакопортландцементе по ГОСТ 10178-85 и сульфатостойких цементах по ГОСТ ГОСТ 22266-2013 - неагрессивные (содержание составляет Cl- = 132,0 мг/кг (Приложение-8).

Гидрогеологические условия.

Подземные воды, пройденными выработками (на март 2023 год) залегают на глубине 3,7 м со дна котлована, что ближе к низкому положению УПВ в годовом цикле.

Высокое положение УПВ отмечается с марта по май, низкое - с октября по ноябрь. Амплитуда колебания УПВ равна 1,48 м.

При максимальном положении УПВ будет залегать на 1,0 м выше приведенного на период изысканий.

Тип подземных вод - сульфатно-магниевый.

Содержание сухого остатка составляет 755,0 мг/л.

По содержанию сульфатов в пересчете на ионы SO4" подземные воды на бетон марки W4по водонепроницаемости, при содержании НСОз = 4,0 мг-экв/л, на портландцементе по ГОСТ 10178-85 -неагрессивные и на сульфатостойких цементах по ГОСТ 22266-94 - неагрессивные.

Нормативное содержание S04~ = 355,2 мг/л.

По содержанию хлоридов в пересчете на ионы СГ подземные воды к арматуре железобетонных конструкций при постоянном и периодическом смачивании - неагрессивные. Нормативное содержание СГ = 56,8 мг/л.

Группа грунтов по трудности разработки.

Согласно СН РК 8.02-05-2007, для ручных земляных работ и одноковшовых экскаваторов: суглинок - вторая, насыпной грунт - третья.

Сейсмичность площадки.

Согласно карте комплексного сейсмического микрорайонирования территории г. Шымкента, сейсмичность площадки - восемь баллов,

Сейсмическая зона- II; подзона - А; сейсмические условия без осложняющих факторов; сейсмическая подзона II- А-10.

Лессовые грунты мощностью 10,0-20,0 м и более при неглубоком (менее 5,0 м) залегании уровня грунтовых вод. Показатель текучести лессовых водонасыщенных грунтов- преимущественно ф>0,5.

Рекомендации.

Проектирование оснований фундаментов вести с учетом первого типа грунтовых условий по просадочности, согласно разделу 6.1 МСП 5.01-102-2002.

В качестве основания фундаментов рекомендуется использовать уплотнённую галечниковую подушку (ИГЭ-3).

6.2. Проектные решения

6.2.1. Генеральный план

Рабочий проект «Строительство здания магазин и офиса по адресу: г. Шымкент, Туранский р-н, ул. Мадели Кожа, №45» разработан на основании следующих документов:

- АПЗ KZ94VUA01225243 от 12.09.2024 г.
- задания на проектирование: 16.09.2024г.

Вертикальная планировка.

Вертикальная планировка решена с учетом сложившегося рельефа местности. Отвод сточных и ливневых вод решен поверхностный от зданий по отмостке и тротуарам на проезды далее за территорию. Вынос объекта в натуру следует принять по согласованию с организацией, выполнившей топографическую съемку.

Разбивочный план.

Разбивка зданий и сооружений произведена от базиса "А-Е" соответствующего существующему ограждению смежного участка. Разбивочный план выполнен на топографической подоснове, выполненной ТОО "ASSYL HOLDING" топографическая съемка в масштабе 1:500.

План организации рельефа.

Вертикальная планировка решена в проектных горизонталях по существующему рельефу, с учетом оптимального объема земляных работ и необходимости водоотвода. Отвод ливневых вод, решен поверхностный от зданий по отмостке и тротуарному покрытию на проезды, лотки с решетками и далее за территорию.

Вынос отметок объекта в натуру следует принять по согласованию с организацией, выполнившей топографическую съемку.

Благоустройство территории

В благоустройстве территории проектируемого объекта предусмотрены: малые архитектурные формы в виде скамеек для отдыха и урн, укрепление посевами трав откосов.

Технико-экономические показатели

№ п/п	Наименование	Ед. изм.	Кол-во	% к общей площади
1	Площадь участка, в том числе:	га	0. 0828	100
	1. Площадь застройки	$м^2$	440.43	53.19
	2.Площадь покрытий за пределами территорий	$м^2$	308.41	37.24
	3.Площадь озеленений	$м^2$	79.16	9.57

Ситуационная схема

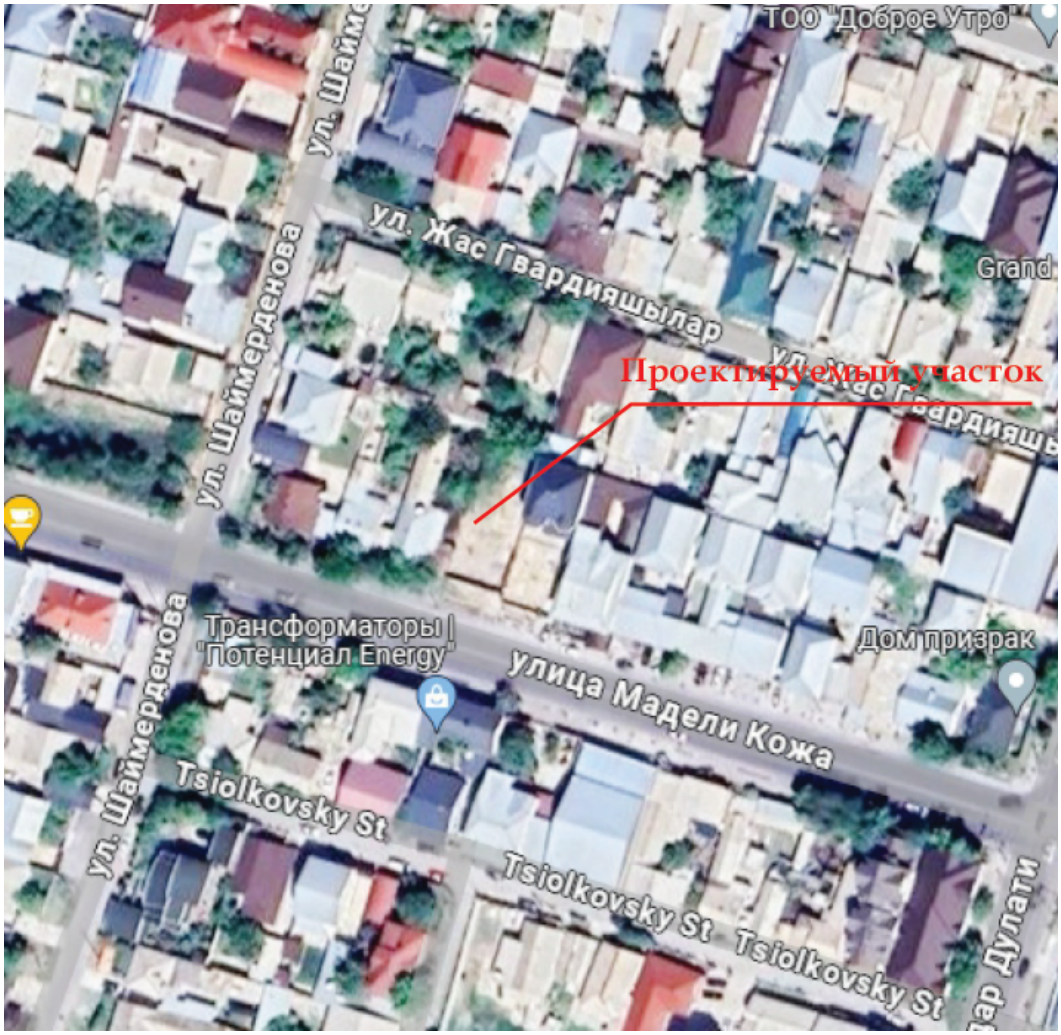
ТОО "Доброе Утро"
ул. Шаймерденова
ул. Жас Гвардияшылар
Grand
Проектируемый участок
Трансформаторы | "Потенциал Energy"
Дом призрак
улица Мадели Кожа
Tsiolkovsky St
Tsiolkovsky St
Tsiolkovsky St

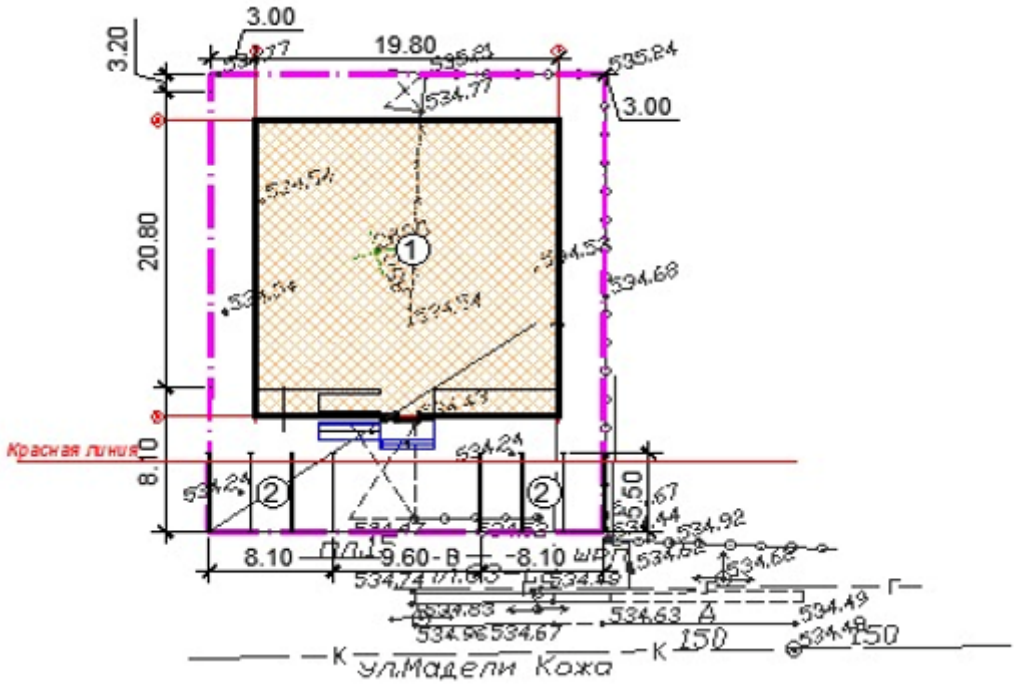

6.2.2 Архитектурно-строительные решения.

В объемно-планировочном решении здания состав и зонирование по этажам выполнены с учетом функционального назначения, согласно заданию от заказчика и требованиям СН РК 3.02.07-2014 и СП РК 3.02-107-2014"Общественные здания и сооружения".

Здания прямоугольной формы с размерами в осях "1-4" 19.8м, "А-Д" 20.8 м, выполнен в пространственном ж/б каркасе.

- Класс здания - II.
- Степень долговечности - II.
- Степень огнестойкости - II.
- Класс функциональной пожарной опасности помещений - Ф 4.3.
- Категория здания по взрывопожарной пожарной опасности - Д.
- Класс пожарной опасности строительных конструкций-С1.
- Сейсмичность - 8 баллов.

Высота 1, 2-го этажа от пола до низа плиты перекрытия 3,5 м.

Высота 3-го этажа от пола до низа плиты перекрытия 3,0 м.

- Наружные стены - 1, 2-го и 3-го из кирпича толщ. 250мм. Кладку блоков выполнять из цементно-песчаного раствора. Кирпичные стены и перегородки жестко связана при помощи арматурных сеток.

- Внутренние перегородки - из кирпича толщ. 120 мм. Кладку блоков выполнять из цементно-песчаного раствора. Кирпичные стены и перегородки жестко связана при помощи арматурных сеток. Перегородки не доводятся до конструкций перекрытия (ригелей, плит) на 30-50 мм во избежание передачи на них нагрузки. Зазоры заполняются упругими материалами. Поверхности стен, перегородок, откосов дверных и оконных проемов в кладке, оштукатурить ц/п раствором (состав 1:2). В сан. узлах разделительные перегородки выполнены из ЛДСП панелей.

- Утеплитель - Утеплитель -"ISOVER OL-E" 70мм, жесткие теплоизоляционные плиты из стекловолокна для стен.

- Кровля - односкатная, с наружным организованным водостоком через стены.

-Витражи - алюминиевая стоечно-ригельная витражная система с заполнением двухкамерным стеклопакетом с энергосберегающим наружным стеклом.

- Наружные дверные блоки - витражные по ГОСТ 25116-82, внутренние деревянные по ГОСТ 6629-88, стальные по ГОСТ 31173-2016

- Наружная отделка - учитывая подобранный архитектурный стиль, в качестве наружной отделки применены 1 типа материалы по 2 разным цветом. Фасад -материалы из травертина по фасадной вентилируемой системе.

- Внутренняя отделка - улучшенная штукатурка цементно-песчаным раствором с последующей водоэмульсионной покраской, в санузлах - глазурованная плитка высотой 1800мм.

- Устройство полов - производить после прокладки промпроводки, электропроводок и сантехнических трубопроводов. Напольную керамическую плитку применять с рифленой поверхностью. Гидроизоляцию завести на стены на высоту 150 мм. Горизонтальную гидроизоляцию несущих конструкций стен и перегородок выполнить из цементного раствора состава 1:2, толщиной 30 мм. Уровень чистого пола "мокрых" помещений (с/у, помещения уборочного инвентаря и др.) выполнить на 20-25 мм ниже примыкающих к ним помещений. В качестве вертикальной гидроизоляции элементов фундамента и стен подвальной части здания применить обмазку битумной мастикой за 2 раза. На путях эвакуации и санузлах по полам применить покрытие с нескользкой поверхностью.

- Отмостка - вокруг здания устроить отмостку из бетона, шириной 1,0 м.

Мероприятия по доступности для маломобильных групп населения и инвалидов

В проекте предусмотрены условия беспрепятственного и удобного передвижения маломобильных групп населения по зданию согласно СП РК 3.06-101-2012 «Проектирование зданий и сооружений с учетом доступности для маломобильных групп населения». Для маломобильных групп населения предусмотрены: пандус с уклоном 8% (на расположенного по осям В-Д входной группе). Места прибывания МГН оборудованы сигнальными кнопками и тактильными путями.

-входы в здания обеспечены пандусом для инвалидов;

-на пути движения инвалидов предусмотрены расстановка информационных знаков, специальных стендов;

-ширина входного дверного проема 1.5 м;

Противопожарные мероприятия

Противопожарные мероприятия предусмотрены в соответствии с требованиями СНиП РК 2.02-05-2009* «Пожарная безопасность зданий и сооружений», СП РК 3.02-107-2014 «Общественные здания и сооружения», СН РК 3.01-01-2013 «Градостроительство. Планировка и застройка городских и сельских поселений». Планировка помещений и пути эвакуации решены в соответствии с требованиями СНиП РК 2.02-05-2009*.

Двери открываются по ходу эвакуации из здания. В объекте применены несгораемые и трудносгораемые отделочные материалы, которые должны иметь сертификат качества, в обязательном порядке согласованный с Госпожинспекцией и санэпидстанцией. Деревянные элементы подлежат антисептированию и окраске влагостойким антипиреновым составом. К зданию обеспечен подъезд пожарных машин. Электропроводка предусматривается скрытой в слое штукатурки. Розетки заземлены. В здание предусмотрена лестничная клетка типа Л1. Количества выходов 2шт.

Объемно-планировочные показатели

№ п/п	Наименование	Ед. изм.	Количество
1	Этажность	этаж	3
2	Площадь застройки	$м^2$	440,43
3	Общая площадь	$м^2$	1211,28

4	Строительный объем	$м^3$	5978,23

6.2.3 Конструктивные решения

Конструктивная схема здания - рамно-связевая (монолитный железобетонный каркас). Прочность и устойчивость зданий обеспечивается совместной работой ригель, колонн и плит перекрытий. Пространственный расчет каркаса был выполнен с использованием программного комплекса "Lira 9.6".

Колонны - из монолитного железобетона кл. В25 прямоугольные сечением 400х400. Ригели-из монолитного железобетона кл. В25 прямоугольные сечением 400х4000. Фундаменты - монолитные железобетонные ленточные и балочные столбчатый из бетона класса В15.

Стены - 1,2,3 -го этажей из ячеистого бетона толщ. 300мм. Кладку блоков выполнять из цементно-песчаного раствора. Кирпичные стены жестко связана при помощи арматурных сеток. Внутренние перегородки - этажей из кирпича толщ. 200 мм. Кладку блоков выполнять из цементно-песчаного раствора. Кирпичные стены и перегородки жестко связана при помощи арматурных сеток. Перегородки не доводятся до конструкций перекрытия (ригелей) на 30-50 мм во избежание передачи на них нагрузки. Зазоры заполняются упругими материалами. Поверхности стен, перегородок, откосов дверных и оконных проемов в кладке, оштукатурить ц/п раствором (состав 1:2). Перемычки - монолитные железобетонные из бетона класса В15.

Парапет - из кирпича толщиной 250мм усиленной с монолитными сердечниками. Перекрытия и покрытие - сборные ж/бетонные плиты перекрытия по серии 1.141.1-40с в.1 и серии 1.141.1-28с в.1 толщиной 220мм.

Лестницы - монолитные железобетонные из бетона класса В20.

Ограждения лестниц - металлические.

Кровля - односкатная из металлочерепицы по деревянным конструкциям с организованными наружными водосточными системами.

Утеплитель - плиты теплоизоляционные из базальтовой энергетической ваты на синтетическом связующем марки П-225 ГОСТ 9573-96.

Отмостка -вокруг здания устроить отмостку из бетона, шириной 1,0 м.

Крыльца и пандусы - монолитные железобетонные из бетона класса В12,5

Антисейсмические мероприятия.

При проектировании выполнен комплекс антисейсмических мероприятий, обеспечивающих пространственную жесткость здания и сейсмостойкость с учетом требований 9-бальной сейсмичности района строительства.

Антисейсмические мероприятия выполнены в соответствии с требованиями СП РК 2.03-30-2017 «Строительство в сейсмических районах» Конструктивная схема здания жесткая из колонн, рамами.

Все работы по возведению монолитных бетонных и железобетонных конструкций, по сварке металлических конструкций, а также соединение арматуры и закладных деталей выполнить в соответствии со СН РК 5.03-07-2013 «Несущие и ограждающие конструкции». Пространственная жесткость здания обеспечивается совместной работой колонн и ригелей со всеми узлами их соединений (способными воспринимать изгибающие моменты), воспринимающая всю совокупность вертикальных и горизонтальных нагрузок;

Защита строительных конструкций от коррозии

Защита строительных конструкций от коррозии предусмотрена согласно СН РК 2.01-01-2013 «Защита строительных конструкций от коррозии». Защитные слои арматуры монолитных железобетонных конструкций приняты согласно СП РК EN 1992-1-1:2004/2011«Проектирование железобетонных конструкций». Антикоррозийную защиту всех металлических элементов производить эмалью ПФ-115 ГОСТ 6465-76 за 2 раза по грунтовке ГФ 021 ГОСТ 25129-82.

Антипросадочные мероприятия

Антипросадочные мероприятия в проекте выполнены в соответствии с требованиями СП РК 5.01-102-2013 «Основания зданий и сооружений».

Планировка территории предусмотрена с учетом сложившегося рельефа местности с отводом поверхности вод от здания.

По периметру здания устраивается асфальтобетонная отмостка шириной 1,5 м с уклоном от здания не менее 0,03 по серий 2.110-3п выпуск 1 деталь 90.

До начала земляных работ на площадке снять растительный слой толщиной 0,1-0,2м, его использование для обратной засыпки и устройства подушки категорический запрещается.

6.2.4 Инженерное обеспечение, сети и системы

6.2.4.1 Отопление и вентиляция

Источник теплоснабжения - от настенного котла. Теплоноситель - горячая вода с параметрами 90-70°С.

Горячее водоснабжение решено от эл. водонагревателей -Аристонов.

Система отопления здания - горизонтальная двухтрубная с нижней разводкой.

К качеству нагревательных приборов приняты чугунные радиаторы CAL SU 500/100. Удаление воздуха предусмотрено через клапаны радиаторные, установленные в верхних пробках нагревательных приборов.

Спуск воды предусмотрен арматурой, которая имеет дренажные устройства.

Трубопроводы отопления приняты из стальных водогазопроводных труб по ГОСТ 3262-75. Трубы отопления в местах пересечения дверных проемов прокладывать в конструкции пола, в местах пересечения перекрытий, внутренних стен следует прокладывать в гильзах из труб стальных электросварных по ГОСТ 10704-91.

По окончании монтажа все места проходов труб заделать несгораемыми материалами, обеспечивающими необходимый предел огнестойкости ограждающих конструкций.

Трубопроводы, покрыть антикорозийным покрытием - лаком БТ-177 за 2 раза по грунтовке ГФ-021 за один раз.

Трубопроводы, проложенные в конструкции пола, в подпольном канале заизолировать изоляцией трубчатой d=13 мм K-FLEX.

Неизолированные трубопроводы покрыть масляной краской за 2 раза.

Гидравлическое сопротивление системы отопления составляет - 24,8 кПа.

Снижение энергоемкости системы отопления выполнено: за счет повышения теплотехнических показателей ограждающих конструкций; регулирования теплоотдачи радиаторов с помощью автоматических терморегуляторов, установленных у приборов отопления.

Монтаж системы отопления вести в соответствии со СНиП 3.05.01-85 и технических требований фирм производителей оборудования.

Основные показатели

Наименование здания (сооружения), помещения	Объем м^3	Расход тепла, Вт			
		На отоп.	На вентиляц.	На горячее Водоснабжение	общий
Здание	-17	53341	24575		77916

6.2.4.2 Водопровод и канализация

В здании предусмотрены следующие системы:

а) хозяйственно-противопожарный водопровод -"В1"

б) горячее водоснабжение -"Т3"(от электроводонагревателей)

в) канализация бытовая -"К1"

Проект разработан в соответствии с требованиями СНиП 2.04-41-2011

Монтаж внутренних сетей водопровода и канализации и прием в соответствии со СНиП 3.05.01-85* "Санитарное техническое оборудование зданий сооружений. Правило производства работ"

Система внутреннего водопровода предусматривается для обеспечения хозяйственно-питьевых и противопожарных нужд. Ввод и магистральные трубопроводы хозяйственно-противопожарного водопровода прокладываются под потолком подвала. На ответвлениях магистральных трубопроводов водопровода устанавливается запорная арматура.

Внутренние сети холодного водоснабжения приняты из полипропиленовых труб PN10 по ГОСТ 52134-2010.

Магистральные трубопроводы хозяйственно-противопожарного водопровода приняты из стальных труб. по ГОСТ 3262-75*. Согласно СН РК 4.01-01-2011 п.5.3.1 внутреннее пожаротушение школы предусмотрено от пожарных кранов, расход воды 2,5л/с.

Горячее водоснабжение предусмотрено от электрических водонагревателей. Сети горячего водоснабжения приняты из полипропиленовых труб PN15 по ГОСТ 52134-2010.*. Крепление трубопроводов к строительным конструкциям выполнить по серии 4.904-69 "Детали крепления санитарно-технических приборов и трубопроводов".

Канализация

Система канализации принята бытовая для отведения сточных вод от санитарных приборов во внутриплощадочную сеть канализации. Отвод сточных вод от столовой предусматривается отдельными выпусками. Монтаж канализационных трубопроводов выполнить из пластмассовых канализационных труб и фасонных частей к ним по ГОСТ 22689.1-98. Против ревизий на стояках, зашитых в короба предусмотреть люки размером 30х40 см. с дверцей. После монтажа трубопроводов, систему канализации проверить на исправность трубопроводов, действие санитарных приборов и смывных устройств промывом воды.

Основные показатели

Наименование системы	Расчетный расход			Примечание
	$м^3$/сут	$м^3$/час	л/с	
Хоз. питьевой водопровод В1	2,3	1,55	0,89	
Бытовая канализация	2,3	1,55	2,49	

6.2.4.3 Электротехническая часть

Данный проект разработан на основании акта обследования, дефектного акта, задания на проектирование, архитектурно-строительных, технологических и сантехнических чертежей, в соответствии с требованиями нормативной документации СП РК 2.04-104-2012*, СП РК 4.04-106-2013*.

Согласно акту обследования технического состояния электрических сетей: критическими повреждениями проводки, щитков, приборов, ШР, КИП; отсутствием части приборов, оголением проводов; признаками значительных ремонтов (провесы проводов, повреждения шкафов, щитков, ШР, КИП).

По степени обеспечения надежности электроснабжения электроприемники относятся к 3-ой категории.

Силовыми потребителями являются токоприемники технологического и сантехнического оборудования.

Для подключения к сети переносных электроприемников предусматриваются штепсельные розетки с заземляющим контактом.

В качестве вводно-распределительных устройств приняты панели типа ШР, ШурВ Вводно-распределительные устройства устанавливаются на отм. 0.000 в помещение 1.

Учет электроэнергии осуществляется счетчиком электроэнергии, установленным на панели ШР.

В качестве распределительных щитов силового оборудования приняты боксы типа ЩУРв, укомплектованные автоматическими выключателями типа ВА47-100 3Р, ВА47-29 3Р, ВА47-29 1Р, АД12 2Р. Силовые и осветительные щитки устанавливаются на высоте 1,5м от уровня пола.

Магистральные питающие сети (от вводно-распределительного устройства до силовых распределительных пунктов и групповых осветительных щитков) запроектированы кабелем марки ВВГнг(А)-LS, прокладываемые в трубах ПВХ в подготовке пола. Силовые распределительные сети выполняются кабелем марки ВВГнг(А)-LS в подготовке пола и по стенам под слоем штукатурки в трубах ПВХ.

Проектом предусмотрено рабочее (общее, ремонтное) и аварийное освещение.

Общее рабочее освещение предусматривается стационарными светодиодными светильниками улучшенной цветности.

Выбор типа светильников производится в соответствии с назначением помещений и характеристикой окружающей среды. Освещенность принята, согласно действующим нормам и правилам.

Управление рабочим освещением осуществляется выключателями, установленными на входе в помещение. Ремонтное освещение предусматривается в технических помещениях и осуществляется путем подключения переносных светильников к штепсельным розеткам. Аварийное (эвакуационное) освещение для эвакуации людей предусматривается по линиям проходов и выходов из здания; для продолжения работы - в помещениях согласно действующим нормам и правилам. Светильники аварийного (эвакуационного) освещения выделяются из числа светильников общего рабочего освещения и питаются от сети аварийного освещения.

Штепсельные розетки и выключатели в помещениях устанавливаются на высоте 0,8 м от пола.

В качестве осветительных щитков приняты боксы типа ЩРн, укомплектованные автоматическими выключателями типа ВА47-29 1Р на отходящих линиях и ВА47-29 3Р на вводе.

Осветительные сети выполняются кабелем марки ВВГнг(А)-LS под слоем штукатурки по стенам в ПВХ трубе и без труб по пустотам в плитах перекрытиях.

Защитные мероприятия

Для защиты обслуживающего персонала от поражения электрическим током все металлические части электрооборудования, нормально не находящиеся под напряжением, но могущие оказаться под таковым в результате нарушения изоляции, необходимо выполнить зануление, заземление и уравнивание потенциалов.

Для зануления электрооборудования предусматривается дополнительная жила электропроводки. Защитное заземление по помещениям выполнить стальной полосой 4х25. Внутренний контур заземления присоединить к наружному контур заземления не менее чем в двух точках.

На вводе в здание выполнить систему уравнивания потенциалов путем объединения следующих проводящих частей:

-основной (магистральный) защитный проводник
-основной (магистральный) заземляющий проводник
-стальные трубы коммуникаций зданий и между зданиями
-металлические части строительных конструкций.

6.3. Инженерно-технические мероприятия по предупреждению чрезвычайных и взрывопожароопасных ситуаций

Противопожарные мероприятия

Противопожарные мероприятия предусмотрены в соответствии с требованиями СНиП РК 2.02-05-2009* «Пожарная безопасность зданий и сооружений», СП РК 3.02-107-2014 «Общественные здания и сооружения», СН РК 3.01-01-2013 «Градостроительство. Планировка и застройка городских и сельских поселений». Планировка помещений и пути эвакуации решены в соответствии с требованиями СНиП РК 2.02-05-2009*.

Двери открываются по ходу эвакуации из здания. В объекте применены несгораемые и трудносгораемые отделочные материалы, которые должны иметь сертификат качества, в обязательном порядке согласованный с Госпожинспекцией и санэпидстанцией. Деревянные элементы подлежат антисептированию и окраске влагостойким антипиреновым составом. К зданию обеспечен подъезд пожарных машин. Электропроводка предусматривается скрытой в слое штукатурки. Розетки заземлены. В здание предусмотрена лестничная клетка типа Л1. Количества выходов 2шт.

6.4 Охрана окружающей среды.

Согласно Экологического кодекса РК от 2 января 2021 года №400-VI3РК, статьи 12.п.2 Приложением 2 к Кодексу устанавливаются виды деятельности и иные критерии, на основании которых осуществляется отнесение объектов, оказывающих негативное воздействие на окружающую среду, к объектам I, II или III категорий.

Виды деятельности, не указанные в приложении 2, к настоящему Кодексу или не соответствующие изложенным в нем критериям, относятся к объектам IV категории.

Согласно приказа Министерства экологии, геологии и природных ресурсов Республики Казахстан от 13 июля 2021 года №246 «Об утверждении инструкции по определению категории объекта, оказывающего негативное воздействие на окружающую среду» к объектам IV категории, осуществляется при проведении комплексной вневедомственной экспертизы проектов (технико-экономических обоснований и проектно-сметной документации), предназначенных для строительства новых или реконструкции (расширения, технического перевооружения, модернизации) и капитального ремонта существующих зданий и сооружений, их комплексов, инженерных и транспортных коммуникаций. Так же согласно п.13, пп.2 наличие выбросов загрязняющих веществ в окружающую среду объемом менее 10 тонн/год относиться к IV категории, оказывающей минимальное негативное воздействие на окружающую среду.

На основании вышеуказанного, данный объект относиться к IV категории предприятия.

6.5 Санитарно-эпидемиологический раздел.

При организации строительства учтены требования санитарных правил «Санитарно-эпидемиологические требования к условиям труда и бытового обслуживания при строительстве, реконструкции, ремонте и вводе, эксплуатации объектов строительства», утвержденных Приказом Министра здравоохранения Республики Казахстан от 16.06.2021 года № 49.

Мусор собирается в существующие мусоросборочные контейнера и на договорной основе вывозится спец.автотранспортом в специально отведенные места.

Согласно санитарным правилам «Санитарно-эпидемиологические требования к санитарно-защитным зонам объектов, являющихся объектами воздействия на среду обитания и здоровья человека» (утв. приказом МЗ РК № 2 от 11.01.2022 г.) объект относится к 5-классу опасности, СЗЗ не менее 50м.

На основании проведенной санитарно-эпидемиологической экспертизы – данный проект «Строительство магазина и офиса по адресу: г. Шымкент, район Туранский, ул. Мадели Кожа, №45» - соответствует санитарным правилам «Санитарно-эпидемиологические требования к условиям труда и бытового обслуживания при строительстве, реконструкции, ремонте и вводе, эксплуатации объектов строительства»,

утвержденных Приказом Министра здравоохранения Республики Казахстан от 16.06.2021 года № 49.

6.6 Организация строительства.

Расчет продолжительности строительства

Продолжительность строительства принимаем по таблице Таблица Б.4.1.1 Продолжительность строительства и задел в строительстве предприятий, зданий и сооружений для объектов торговли и общественного питания СП РК 1.03-106-2014 часть 2, пункт 41 Розничная торговля Продовольственные магазины, Магазины с универсальным ассортиментом товаров.

1. Универсам. Торговая площадь, 761 м2 продолжительность строительства 80 месяцев (страница 108).

Принимаем продолжительность строительства объекта с торговой площадью 247,74 $м^2$:

Продолжительность строительства рассчитываем по пункту 10.4 СП РК 1.03 -102 - 2014 (страница 21) методом экстраполяции, исходя из имеющихся в нормах протяженностей.

$ТН=ТМ*\sqrt[3]{(Пн/Пм)}$

$ТН=8*\sqrt[3]{247,74/480}$= 8,4 месяцев

Продолжительность строительства принимаем 9 месяцев.

Начало строительства предусмотрено в третьем квартале 2024 года.

Т = 9 месяцев.

В том числе подготовительный период – 2 месяца.

Согласно письму заказчика, начало строительства объекта – третий квартал 2024 года.

Таким образом, при продолжительности строительства Т = 9 месяцев, окончание строительства объекта предполагается в 2025 году.

7.РЕЗУЛЬТАТЫЭКСПЕРТИЗЫ

7.1. Дополнения по исходно-разрешительным документам и изменения, внесенные в рабочий проект в процессе проведения экспертизы

В процессе рассмотрения по замечаниям и предложениям ТОО «Сана Экспертиза» в рабочий проект «Строительство магазина и офиса по адресу: г. Шымкент, район Туранский, ул. Мадели Кожа, №45» внесены следующие изменения и дополнения:

Архитектурно-строительная часть

1. Чертежи оформлены по ГОСТу – 21-508-93.
2. На чертежах показаны фамилии, подписи и дата выполнения чертежей в угловых штампах, что соответствует ГОСТ 21.101-97;
3. В проекте кровля показана.

Генеральный план

4. Чертежи оформлены по ГОСТу – 21-508-93.
5. ГП-1 На чертежах показаны фамилии, подписи и дата выполнения чертежей в угловых штампах, что соответствует ГОСТ 21.101-97;
6. ГП-4. Пересчитана площадь газона.
7. "План благоустройства территории" чертеж выполнен в соответствии ГОСТ 21.508-93 - указаны расстояние между деревьями, привязка деревьев.

Водоснабжение, канализация, очистные сооружения

Пояснительная записка.

8. На чертежах показана дата выполнения чертежей в угловых штампах, что соответствует ГОСТ 21.101-97
9. Заполнен штамп ГИПа
10. Указан номер технических условий, кем и когда выдан.

11. Предоставлены протоколы подтверждения запасов воды на данной территории.

Отопление и вентиляция

12. В общих указаниях исключены ссылки на отмененные нормативы.

13. Предоставлен расчет теплопотерь и гидравлический расчет системы отопления.

14. Предоставлен подбор узла управления.

15. Откорректированы общие указания, описаны все принятые проектные решения.

16. Дополнены новыми нормативными данными и откорректирована таблица "Ведомость ссылочных и прилагаемых документов".

17. В схеме и в плане системы отопления проставлены диаметры труб, выполнено согласно ГОСТ 21.602-2003.

18. Откорректирована спецификация согласно внесенным изменениям.

Электроснабжение

19. На общих данных в боковом штампе «согласовано» представлены взаимосогласования со смежными разделами, откорректированы все не действующие СНиП и ГОСТы.

20. Задание на проектирование соответствует предоставленному объекту.

21. Выполнен п8,9 ТУ.

22. Вместе с откорректированными чертежами предоставлена откорректированная ПЗ по разделу «Электроснабжение» с проставленными основными показателями.

7.2 Оценка принятых проектных решений

В соответствии с Правилами определения общего порядка отнесения зданий и сооружений к технически и (или) технологический сложным объектам, утвержденным Приказом Министра национальной экономики Республики Казахстан от 20 декабря 2016 года № 517 О внесении изменений в приказ Министра национальной экономики Республики Казахстан от 28 февраля 2015 года № 165 «Об утверждении Правил определения общего порядка отнесения зданий и сооружений к технически и (или) технологически сложным объектам», разработчиком проекта установлен II уровень ответственности (технический и технологический не сложный).

В целом проект разработан в необходимом объеме, в соответствии с заданием на проектирование, иными исходными данными, техническими условиями и требованиями.

Проектные решения с учетом внесенных изменений по разделу 7.2. соответствуют нормативным требованиям по санитарной, экологической, пожарной безопасности, функциональному назначению объекта.

После внесения изменений и дополнений основные технико-экономические показатели сложилось следующим образом:

№ п/п	Наименование показателей	Единица измерения	Показатели	
			Заявлен. до экспертизы	Рекомен. к утверждению
1	Этажность;	этаж	3	3
2	Общая площадь участка	га	0,0828	0,0828
3	Общая площадь здания	$м^2$	1211,28	1211,28
4	Общая площадь застройки	$м^2$	440,43	440,43
5	Общий строительный объем	$м^3$	5978,23	5978,23
6	Продолжительность строительства	месяц	9,0	9,0

Соответствие разделов проекта строительства требованиям нормативных правовых актов приказ и государственных нормативов, действующих в Республике Казахстан приведено ниже

№ п/п	Раздел	Эксперт	Специализация эксперта (по аттестату)	Номер аттестата	Результат (соответствует или не соответствует нормам)
1	Водоснабжение, канализация, очистные сооружения	Пірмашов Бексұлтан Мейірханұлы	Инженерные сети и системы	KZ64VJE00087412	Соответствует
2	Архитектурно-строительная часть	Оразбеков Әбдірашит Тұрсынқұлұлы	Конструктивная часть	KZ47VJE00078406	Соответствует
3	Генеральный план	Батырбеков Галамат Алтынбекович	Градостроительство, Инженерные сети и системы	KZ51VJE00078237, KZ24VJE00078238	Соответствует
4	Электротехническая часть	Пірмашов Бексұлтан Мейірханұлы	Инженерные сети и системы	KZ64VJE00087412	Соответствует
5	Ведущий эксперт	Батырбеков Галамат Алтынбекович	Градостроительство, Инженерные сети и системы	KZ51VJE00078237, KZ24VJE00078238	Соответствует
6	Отопление и вентиляция	Пірмашов Бексұлтан Мейірханұлы	Инженерные сети и системы	KZ64VJE00087412	Соответствует

Примечание: при отсутствии в рабочем проекте раздела, графа эксперта по этому разделу исключается.

8.ВЫВОД

8.1. С учетом внесенных изменений и дополнений, рабочий проект «Строительство магазина и офиса по адресу: г. Шымкент, район Туранский, ул. Мадели Кожа, №45» соответствует требованиям государственных нормативов, действующих в Республике Казахстан и рекомендуется для утверждения в установленном порядке со следующими основными технико-экономическими показателями:

1	Этажность;	3 этажа
2	Общая площадь участка	0,0828 га
3	Общая площадь здания	1211,28 м^2
4	Общая площадь застройки	440,43 м^2
5	Общий строительный объем	5978,23 м^3
6	Продолжительность строительства	9,0 месяцев

8.2. Настоящее экспертное заключение выдано на основании исходных данных и утвержденных заказчиком материалов для проектирования, достоверность которых гарантирована ФЛ «Мусабекова Сабира Ускенбаевна» в соответствии с условиями договора.

8.3. При предоставлении на утверждение и выдаче разрешения на производство работ рабочий проект подлежит проверке на соответствие его с настоящим заключением экспертизы.

8.4. Заказчику при строительстве максимально использовать оборудование, материалы и конструкции отечественных производителей.

8.ТҰЖЫРЫМ

8.1. «Шымкент қаласы, Тұран ауданы, Мәделі Қожа көшесі, №45 мекенжайы бойынша дүкен және кеңсе құрылысы» жұмыс жобасын сараптаманың ескертпелері мен ұсыныстарымен енгізілген өзгерістер мен толықтыруларды ескере отырып, Қазақстан Республикасында қолданылатын заң актілерінің, мемлекеттік нормативтер мен құжаттардың талаптарына сәйкес келетіндіктен, төмендегі негізгі техника-экономикалық көрсеткіштерімен белгіленген тәртіппен бекітуге ұсыныс жасаймыз:

1	Қабаттылығы;	3 қабат
2	Жер телімінің жалпы ауданы	0,0828 га
3	Ғимараттың жалпы ауданы	1211,28 м^2
4	Ғимараттың жалпы құрылыс ауданы	440,43 м^2
5	Ғимараттың жалпы құрылыс көлемі	5978,23 м^3
6	Құрылыстың ұзақтығы	9 ай

8.2. Осы сараптамалық қорытынды келісілген шарттың талаптарына сәйкес, растығы «Мусабекова Сабира Ускенбаевна» жеке тұлғаның кепілдендірілген бастапқы деректер мен тапсырыс берушімен бекітілген жобалауға арналған материалдар негізінде берілді.

8.3. Жұмыс жобасы бекітуге және жұмыс өндірісіне рұқсат берген кезінде сараптаманың осы қорытындысына сәйкес екендігі тексерілуі тиіс.

8.4. Тапсырыс беруші құрылыс жүргізу барысында отандық өндірушілердің құрал-жабдықтарын, материалдарын және конструкцияларын барынша көп қолдануы қажет.

Нұрахмет М.М. (Директор)

Батырбеков Г.А. (Эксперт)

Оразбеков Ә.Т. (Эксперт)

Пірмашов Б.М. (Эксперт)

Документ Id	0b8f36a7-6749-41fb-b639-41cf50c0699d
Номер и дата документа	SanaE-0240/24 от 08.10.2024
Электронные цифровые подписи документа	**Согласовано:** БАТЫРБЕКОВ ГАЛАМАТ АЛТЫНБЕКОВИЧ Товарищество с ограниченной ответственностью "Сана Экспертиза" 2024.10.08 20:19:50 74637101E029F5353990F6332FDFFB8C1E857639 ОРАЗБЕКОВ ӘБДІРАШИТ ТҰРСЫНКҰЛҰЛЫ Товарищество с ограниченной ответственностью "Сана Экспертиза" 2024.10.08 20:20:54 4E69B1AF1CA0C5304AC22E5C695208E0E72DA27E ПІРМАШОВ БЕКСҰЛТАН МЕЙІРХАНҰЛЫ Товарищество с ограниченной ответственностью "Сана Экспертиза" 2024.10.08 20:22:08 7E044228AFB4F990206D6E1441B62FC7C6333F39 **Подписано:** НҰРАХМЕТ МАҒЗҰМ МАНСҰРҰЛЫ Товарищество с ограниченной ответственностью "Сана Экспертиза" 2024.10.08 20:23:14 3A4207D92E1D9ABC96D351577B10935E61FDBBF6

Данный документ согласно пункту 1 статьи 7 ЗРК от 7 января 2003 года N370-II «Об электронном документе и электронной цифровой подписи» равнозначен документу на бумажном носителе. Вы можете проверить подлинность электронного документа, отсканировав QR-код.