«Құмшағал елді мекенінде су желілері және сорғы станциясын ұңғымасымен бірге жаңарту (теміржолдың екінші жағы)» жұмыс жобасы бойынша

27.01.2024 ж. № DRMIN-0017/24

ҚОРЫТЫНДЫ

(Оң)

ТАПСЫРЫСШЫ:
«Жамбыл облысы Тараз қаласы әкімдігінің тұрғын жай-коммуналдық шаруашылық, жолаушы көлігі және автомобиль жолдары бөлімі» КММ

БАС ЖОБАЛАУШЫ:
«Асем-Құрылыс»ЖШС

Шымкент қаласы

АЛҒЫ СӨЗ

«Құмшағал елді мекенінде су желілері және сорғы станциясын ұңғымасымен бірге жаңарту (теміржолдың екінші жағы)» жұмыс жобасы бойынша осы жиынтық қорытындыны «DMR Investment» ЖШС берді.

«DMR Investment» ЖШС рұқсатынсыз осы сараптамалық қорытындыны толық немесе ішінара қайта шығаруға, көбейтуге және таратуға жол берілмейді.

ЗАКЛЮЧЕНИЕ

(Положительное)

№ DRMIN-0017/24 от 27.01.2024 г.

по рабочему проекту
«Реконструкция водопроводных сетей и насосной станции со скважиной в населенном пункте Кумшагал (другая сторона железной дороги)»

ЗАКАЗЧИК:
КГУ «Отдел жилищно-коммунального хозяйства, пассажирского транспорта и автомобильных дорог акимата города Тараз Жамбылской области»

ГЕНПРОЕКТИРОВЩИК:
ТОО «Асем-Құрылыс»

г. Шымкент

ПРЕДИСЛОВИЕ

Данное заключение по рабочему проекту «Реконструкция водопроводных сетей и насосной станции со скважиной в населенном пункте Кумшагал (другая сторона железной дороги)» выдано ТОО «DMR Investment».

Данное экспертное заключение не может быть полностью или частично воспроизведено, тиражировано и распространено без разрешения ТОО «DMR Investment».

1.НАИМЕНОВАНИЕ: «Реконструкция водопроводных сетей и насосной станции со скважиной в населенном пункте Кумшагал (другая сторона железной дороги)».

Дополнительные сведения: № DMRI-03/00961 от 21.12.2023 года.

Настоящее заключение выполнено согласно договору № DRMIN-0869-03 от 16.01.2024 года на экспертизу рабочего проекта между ТОО «DMR Investment» и КГУ «Отдел жилищно-коммунального хозяйства, пассажирского транспорта и автомобильных дорог акимата города Тараз Жамбылской области» в соответствии с письмом №2937 от 19.12.2023 года.

1.1 Категория: IV Категория

1.2 Класс опасности: 5 класс опасности

1.3 Уровень ответственности: 2 уровень технически не сложный (30 рабочих дней)

1.4. Ссылка на окончательную версию ПСД:

2. ЗАКАЗЧИК: КГУ «Отдел жилищно-коммунального хозяйства, пассажирского транспорта и автомобильных дорог акимата города Тараз Жамбылской области».

3. ГЕНПРОЕКТИРОВЩИК: ТОО «Асем-Құрылыс». Государственная Лицензия № 000342 от 02 .04 .2019 года, выданная Государственное учреждение "Управление государственного архитектурно-строительного контроля Южно-Казахстанской области". Акимат Южно-Казахстанской области. Особые условия действия лицензии - I категория.

СУБПРОЕКТИРОВЩИКИ: ТОО «ДУМ-проект». Государственная лицензия ГСЛ №18013382 от 09.07.2018 года. Особые условия действия лицензии - II категория.

ТОО «Алматы Проект Сервис». Государственная лицензия №18009090 от 02.08.2018 года, выданная КГУ «Управление государственного архитектурно-строительного контроля города Алматы». Акимат города Алматы. Приложение к лицензии №001 выданное КГУ «Управление государственного архитектурно-строительного контроля города Алматы». Акимат города Алматы от 02.08.2018 года. Категория I.

ТОО «Васильевское Майнинг». Государственная лицензия №20010028 от 13.07.2020 года, выданная КГУ «Управление градостроительного контроля города Алматы». Акимат города Алматы. Приложение к лицензии №001 выданное КГУ «Управление градостроительного контроля города Алматы». Акимат города Алматы от 13.07.2020 года. Категория I.

4. ИСТОЧНИК ФИНАНСИРОВАНИЯ: Государственные инвестиции

5. ОСНОВНЫЕ ИСХОДНЫЕ ДАННЫЕ

задание на проектирование, утвержденное руководителем КГУ «Отдел жилищно-коммунального хозяйства, пассажирского транспорта и автомобильных дорог акимата города Тараз Жамбылской области» Г.С. Алтаевым от 12.10.2023 года;

архитектурно-планировочное задание на проектирование № KZ12VUA01033689 от 01.12.2023 года, выданное ГУ «Отдел архитектуры и градостроительства города Тараз»;

постановление акимата города Тараз Жамбылской области №4599 от 30.11.2023 года о выдаче разрешения КГУ «Отдел жилищно-коммунального хозяйства, пассажирского транспорта и автомобильных дорог акимата города Тараз Жамбылской области» на

реконструкцию водопроводных сетей и реконструкцию насосной станции в микрорайоне Кумшагал;

заключение об инженерно-геологических условиях, выполненный ТОО «А-Геоинжиниринг» в 2023 году. Государственная лицензия №20012362 от 25.08.2020 года на изыскательскую деятельность, выданное ГУ «Управление градостроительного контроля города Шымкент». Акимат города Шымкент. Приложение к лицензии выданное ГУ «Управление градостроительного контроля города Шымкент». Акимат города Шымкент №001 от 25.08.2020 года;

топографическая съемка, выполненная ТОО «GeoStroyKZ» в 2023 году. ГУ № 18016637 от 05.09.2018 Государственное учреждение «Управление государственного архитектурно-строительного контроля акимата Костанайской области». Акимат Костанайской области;

письмо КГУ «Отдел жилищно-коммунального хозяйства, пассажирского транспорта и автомобильных дорог акимата города Тараз Жамбылской области» №2936 от 19.12.2023 года, о том, что начало строительства начало строительно-монтажных работ запланировано на 2024-2025 гг.;

письмо КГУ «Отдел жилищно-коммунального хозяйства, пассажирского транспорта и автомобильных дорог акимата города Тараз Жамбылской области» №2935 от 19.12.2023 года, о том, что источник финансирования строительства осуществляется за счет республиканского бюджета;

письмо КГУ «Отдел жилищно-коммунального хозяйства, пассажирского транспорта и автомобильных дорог акимата города Тараз Жамбылской области» о том, что карьеры песка, щебня, песчано-гравийной смеси, асфальтобетонной смеси и мусорные свалки, расположенные в пределах 22 километров от места проектируемого объекта;

письмо КГУ «Отдел жилищно-коммунального хозяйства, пассажирского транспорта и автомобильных дорог акимата города Тараз Жамбылской области» №2933 от 19.12.2023 года о численности населения в населенном пункте Кумшагал;

Технические условия:

на электроснабжение за № 1794-27-23 от 21.12.2023 года, выданным ТОО «ЖЭС»;

на водоснабжение за № 296 от 13.11.2023 года, выданные ГКП «Жамбыл Су»

Согласования и заключения заинтересованных организаций:

Рабочий проект согласован в установленном порядке со всеми заинтересованными организациями в 2023 году согласно СН РК 1.02-03-2011 «Порядок разработки, согласования, утверждения и состав проектной документации на строительство». Согласования представлены на плане трассы.

Перечень документации, представленной на экспертизу

№ тома	Обозначение	Наименование	Примечание
I	ПП	Паспорт проекта	Книга 1
I	ОПЗ	Пояснительная записка	Книга 2
I	ПОС	Проект организации строительства	Книга 3
II	ГП	Генеральный план	Альбом 1
	НВК	Внутриплощадочные сети водопровода и канализации	Альбом 2
II	НВ	Наружные сети водоснабжения	Альбом 3
	АС, ТХ, ЭМ, ЭО	Водозаборные сооружения из подземных источников (скважин) производительностью от 1 м3 /час до 12 м3 /час. типовой проект ТП РК 1-12ВС СКВ (IВ, IIIА, IV А, IVГ)-2009. Надземная насосная станция -2шт.	Альбом 4
II	АС, ЭОМ, ОВ,	Здание обеззараживание воды	Альбом 5

	ВК		
II	АС, ЭОМ, ОВ, ВК	Контрольно-пропускной пункт	Альбом 6
II	АС	Уборная на 1 очко с выгребом.	Альбом 7
II	ЭСН	Сети электроснабжение и освещения	Альбом 8
II	НСС	Слаботочные сети	Альбом 9
II		Проект на бурение скважин	Брошюра 1
III	СМД	Сметная документация	Книга 1
	ИГО	Заключение об инженерно-геологических условиях	Брошюра 2
	ОВОС	Оценка воздействия на окружающую среду	Брошюра 3

Цель и назначение объекта строительства

Целью разработки настоящего проекта является повышение водообеспеченности, улучшение качества воды питьевого и хозяйственно-бытового назначения для оздоровления социально-экологической обстановки и повышения санитарно-гигиенического уровня населения села.

6. ОСНОВНЫЕ ДАННЫЕ ОБЪЕКТА И ПРИНЯТЫЕ ПРОЕКТНЫЕ РЕШЕНИЯ

6.1 Место размещения объекта и характеристика участка строительства

Рассматриваемая трасса водоснабжения и насосной станции расположена на территории микрорайона Кумшагал на юго-западной части города Тараз, Жамбылской области.

Природно-климатические условия района строительства

Пункт Тараз. Климатический подрайон IV-Г.

Температура воздуха в °С:

абсолютная максимальная +44,5

абсолютная минимальная -41,0

Средняя максимальная температура воздуха наиболее теплого месяца, °С +32,9

Температура воздуха наиболее холодных (обеспеченностью 0,92):

суток -26,1

пятидневки -21,1.

Температура воздуха наиболее холодного периода (обеспеченностью 0,94) -7,8.

Продолжительность, сут. / Средняя суточная температура воздуха, °С, периода со средней суточной температурой воздуха:

<0 °С - 88/-2,3

<8 °С - 160/ 1,7

<10 °С - 178/1,6

Количество осадков за ноябрь-март - 170 мм. Количество осадков за апрель-октябрь - 174 мм.

Преобладающее направление ветра за декабрь-февраль Ю (южное).

Преобладающее направление ветра за июнь-август - С (северное).

Максимальная из средних скоростей ветра по румбам за январь – 7,3 м/сек.

Минимальная из средних скоростей ветра по румбам за июль - 1,7 м/сек.

Нормативная глубина промерзания, м: -для суглинка-1,0

-для гравия- 1,27;

-для крупнообломочных грунтов-1,48

Проникновение нулевой изотермы, -для суглинка-1,16

для гравия-1,50;

-для крупнообломочных грунтов-1,56

Высота снежного покрова максимальная из наибольших декадных - 50 см.

Продолжительность залегания устойчивого снежного покрова - 67 дней.
Среднее число дней с пыльней бурей 0,8 дней.
Среднее число дней с метелью 1 дней.
Среднее число дней с грозой 19 дней.
Район территории по давлению ветра-V.
Район по толщине стенки гололеда-III.
Нормативное значение ветрового давления кПа-1,0.
Нормативное значение снегового покрова, см-50,0.

Строительная группа грунта по трудности разработки

Строительные группы грунтов по трудности разработки вручную и одноковшовым экскаватором, согласно Таблица 1, Разд.1., ЭСН РК 8.04-01-2015, приведены в нижеследующей таблице.

Наименование грунтов	Категория грунта по трудности разработки		Номер пункта
	вручную	одноковшовым экскаватором	
Насыпной грунт	3	3	35г
Суглинок	3	3	35г
Галечниковый грунт	5	5	6д

Геоморфология и рельеф

В геоморфологическом отношении участок расположен в пределах Чуйской котловины, которая представляет собой аккумулятивную равнину. Предгорный шлейф здесь образован слившимися конусами выноса многочисленных горных речек, стекающих со склонов гор Каратау, Киргизского хребта и Чу-Илейских гор. Поверхность шлейфа представляет собой покатую равнину, наклоненную от гор малого Каратау в сторону центральной части впадины.

Высотные отметки поверхности земли рассматривай трассы изменяются в пределах 677,56- 709,21 м и имеет общий уклон с запада на восток. Рассматриваемая трасса пересекает ЖД путь.

Литологическое строение

В геологическом строении участка принимают участие геолого-генетический комплекс нерасчлененных четвертичных аллювиально-пролювиальных образований, представленные суглинками коричневыми, с включением гравия 5-25% и галечниковыми грунтами с включением валунов до 30 %, с суглинистым заполнителем до 20,0%.

Размеры валунов колеблются от 20 до 25 см. Гравийно-галечниковая фракция составляет 50-70 %.

С поверхности земли распространен насыпной грунт, средней мощностью 0,2 м.

Подземные воды

На проектируемой трассе, подземные воды скважинами глубиной по 4,0-6,0 м в период изыскания не были вскрыты.

По материалам изыскании прошлых лет, подземные воды залегают на глубине более 6,0 метров.

По наблюдениям в режимных скважинах, расположенных в этом регионе, установлено, что максимальный подъем подземных вод приурочен к периоду с наибольшим количеством осадков – весна и осень. Амплитуда колебаний между максимумом и минимумом достигает 1,0-1,5 м.

Период изыскания соответствует минимальному положению подземных вод. При максимальном положении ожидаемый уровень подземных вод-3,5-4,0 метров.

Водовмещающие породы представлены галечниковыми грунтами.

По данным химического анализа грунтовые воды по степени минерализации – пресные; величина сухого остатка составил- 0,99 мг/л.

По химическому составу грунтовые воды, по анионному: гидрокарбонатно-сульфатные, по катионному составу- кальциево-магниевые.

Подземные воды - по содержанию ионов SO_4^- (292,8 мг/дм^3) по СП РК 2.01-101-2013 при содержании HCO_3 - свыше 6,0 мг-экв/л, подземные воды на бетон марки W_4 по водонепроницаемости на портландцементе по ГОСТ 10178-85 – неагрессивные.

По содержанию ионов Cl^- (17,8 мг/дм^3) по СП РК 2.01-101-2013 подземные воды на арматуру железобетонных конструкций – при постоянном погружении и при периодическом смачивании- неагрессивные.

Физико-механические свойства грунтов

По номенклатурному виду и просадочным свойствам в пределах изучаемой трассы, до глубины 4,0-6,0 м выделен два инженерно-геологических элемента (ИГЭ):

ИГЭ-1 - суглинок коричневый, с включением гравия 5-25 %, от твердой до тугопластичной консистенции, непросадочный, мощностью 1,0-1,3 м метров;

ИГЭ-2- галечниковый грунт с суглинистым заполнителем до 20 % и с включением валунов до 30 %, вскрытой мощностью 4,7-5,0 и более метров.

Насыпной грунт нами как ИГЭ не рассматривается.

Первый инженерно-геологичесий элемент

Грунты инженерно- геологического элемента характеризуются следующими показателями физико- механических свойств:

Наименование показателей, ед. измерения	Нормативные значения
	ИГЭ-1
1	2
Плотность твердых частиц, г/см^3	2,70
Плотность, г/см^3	1,87
Плотность в сухом состоянии, г/см^3	1,68
Влажность природная, %	6,6-22,5
Степень влажности	0,29
Пористость, %	37,80
Коэффициент пористости	0,61
Влажность на границе текучести, %	27,7
Влажность на границе раскатывания, %	20,2
Число пластичности, %	7,5
Показатель текучести	<0-0,331
Коэффициент фильтрации, м/сут	0,22
Угол внутреннего трения в градусах	22/22
Удельное сцепление, кПа	12/12
Модуль общей деформаци, МПа	20
Расчетное сопротивление, R_0 кПа	250

По показателям физических свойств суглинок, твердой консистенции, непросадочный, с включением гравия до 30 %.

Второй инженерно-геологичесий элемент

Грунты инженерно- геологического элемента характеризуются следующими показателями физико- механических свойств:

Наименование показателей, ед. измерения	Нормативные значения
	ИГЭ-2
1	*2*
Плотность твердых частиц, г/см³	2,66
Плотность, г/см³.	2,20

Коэффициент фильтрации, м/сут.	45,0
При водонасыщенном состоянии и природной плотности: - удельный вес, Кн/м^3 - угол внутреннего трения, град - удельное сцепление, кПа -модуль деформации	 22/22 42/39 2/1 60,0
Расчетное сопротивление, R_0 кПа	600

Гранулометрический состав гравийно-галечникового грунта (ИГЭ-2):

Номер элемента	Фракции, мм							
	Содержание в %							
	>10	10-	2-5	2-1	1-	0,5-	0,25-	<0,1
ИГЭ-2	35,	21,	13,	5,2	3,4	2,24	2,63	15,5

Засоленность и агрессивность грунтов

По результатам химического анализа «водной вытяжки» грунтов, до глубины 3,0 м, по содержанию легко и среднерастворимых солей, грунты трассы- незасоленные. Величина сухого остатка колеблются в пределах 0,160- 0,320 %.

По нормативному содержанию сульфатов в пересчете на ионы SO_4^- – грунты трассы на бетон марки W4 по водонепроницаемости на портландцементе по ГОСТ 10178-85 (СП РК 2.01 – 101 -2013)- среднеагрессивные, на портландцемент по ГОСТ 10178 с содержанием в клинкере C3S-не более 65% C3A-не более7%, C3A +C4AF-не более 22% и шлакопортландцемент – неагрессивные. Нормативное содержание SO_4^- =1046,7 мг/кг.

По нормативному содержанию хлоридов в перерасчете на ионы Cl грунты трассы для бетонов на арматуру железобетонных конструкции- неагрессивные. Нормативное содержание Cl =135,0 мг/кг.

Коррозионная активность грунтов по отношению:

- к алюминию – от низкой до высокой;
- к свинцу – низкая.

Сейсмическая опасность зон строительства, грунтовые условия и сейсмическая опасность площадок строительства

Согласно СП РК 2.03-30-2017, таб. 6.1, 6.2 и 7.7 приложения Б и Е, грунтовые условия и сейсмическая опасность площадки строительства для с.Тараз.

Интенсивность в баллах по шкале MSK-64(K)		Пиковые ускорения грунта (в долях g)	
по картам сейсмического зонирования на период 50 лет			
ОСЗ-2 $_{475}$	ОСЗ-2 $_{2475}$	ОСЗ-1 $_{475}$ ($a_{gR(475)}$)	ОСЗ-1 $_{2475}$ ($a_{gR(2475)}$)
8	8	0,18	0,30

Примечание: Согласно таблицы 6.2 СП РК 2.03-30-2017, сейсмическая опасность участка строительства при II типе грунтовых условий по сейсмическим свойствам, уточнённая сейсмичность участка по картам ОСЗ-и ОСЗ-2$_{2475}$ равен 8-ми баллам.

Расчётное горизонтальное ускорение a_{gv} (в долях g) для нашего участка в соответствии приложения «Е» СП РК 2.03-30-2017 равно 0,279, а значение расчётного вертикального ускорения $a_{gv,}$ согласно п.7.7 СПРК 2.03-30-2017 будет равно 0,2232.

6.2. Проектные решения

6.2.1 Генеральный план

Проектируемой площадка расположена в населенного пункта в микрорайоне Кумшагал г. Тараз в границах населеных пунктах на южном часте города:

Современный состояния своден от застройки.

Существующий рельеф пределах площадки сформирован с плавным уклоном с ЮЗ на СВ перепад высот пределах отметок 693.10 - 692.05 составляет 1,05м.

Для подготовки под застройку предусмотрено частичное вертикальная планировка площадок путем насыпа по размещению застройки и проездов.

При размещении зданий и сооружений на участке учтены санитарные и противопожарные требования, а также требования к организации людских и транспортных потоков.

Здание включающие в себя полный комплект необходимых объектов с оптимальной и допустимой ориентацией помещениями.

Предусмотрены самостоятельные входы с созданием условий по свободной и с разворотной площадкой в хозяйственной зоне проезда. Разбивка проектируемой здании производить от границ участка, разбивка остальных зданий, сооружений и площадок ведется от основного здания проектируемой здании. Территория ограждается железобетонным и металлической сетчатой оградой Н=2.03 м. На территорию предусматривается один въезды со стороны улицы.

На участке предусмотрены следующие зоны:хозяйственная.

Хозяйственная зона включает в себя: Насосная станция I-го подъема - 2шт, Бактерицидка , КПП, уборная, КТП, ДЭС.

К зданиям обеспечен беспрепятственный подъезд пожарных машин.

Вертикальная планировка.

Рельеф площадки имеет большой перепад, с общим уклоном на север и на северо-восток. Высотные отметки поверхности земли изменяются в пределах 693.10 - 692.05м.

С поверхности земли залегает плодородный грунт мощностью 0,2м.

План организации рельефа выполнен в частичной вертикальной планировкой методом «красных» горизонталей и горизонталях с учетом отвода поверхностных вод и увязки планировочных отметок с отметками полов запроектированных зданий и сооружений.

Отвод сточных и ливневых вод решен от зданий и сооружений по покрытию и на грунтовой латок и за пределы участка.

Благоустройство территории

Для обеспечения санитарно-гигиенических условий на территории запроектированы необходимые зоны с полным набором малых архитектурных форм.

Свободная от застройки территория озеленяется путем рядовой посадкой деревьями (Карагач);.

Расстояние между деревьями 6 м.

Дорожная сеть участка обеспечивает удобные подходы и подъезды к зданиям и к зонам. Внутриплощадочный проезд осложненный с тупиковой разворотной площадкой, удобные подъезды обеспечиваются петлевой схемой транспортного проезда по территории. Проезд для машин запроектирован из двухслойного асфальтобетона, для пешеходного движения – из тротуарной плитки. По краям покрытий применены бортовые камни.

Противопожарные мероприятия

К зданиям обеспечен беспрепятственный подъезд пожарных машин есть возможность подъезда к участку и проезда пожарных машин по территории. Принимался во внимание высота навесов, арок, воздушных переходов чтобы под ними свободно проходили пожарные автомобили, также предусмотрено расстояния посадка деревьев и кустарники, оснащены всеми необходимыми средствами спасения.

Охрана окружающей среды

На территорий максимально сохраняется существующее озеленение. Избыток плодородного грунта используется для озеленение.

Основные технические показатели генерального плана

№ п/п	Наименование	Ед. изм.	Кол-во	% к общей площади
1	Площадь участка	га	0.4800	100 %
2	Площадь застройки	м2	84.27	1,76%
3	Площадь твердых покрытий всего	м2	765	15,94%
	- в т. ч. площадь асфальтобетонных покрытий проездов, тип I	м2	339	
	- в т. ч. площадь плиточных покрытий тротуаров, тип II	м2	25	
	- в т. ч. площадь бетонного покрытия отмостки	м2	143	
	- в т. ч. площадь ГПС покрытие, тип III	м2	258	
	Площадь озеленения	м2	2882	60,04%
	Прочая территория (Естесвенный газон)	м2	1068.73	22,26%
	За пределами территорий	м2	53	

Ситуационная схема

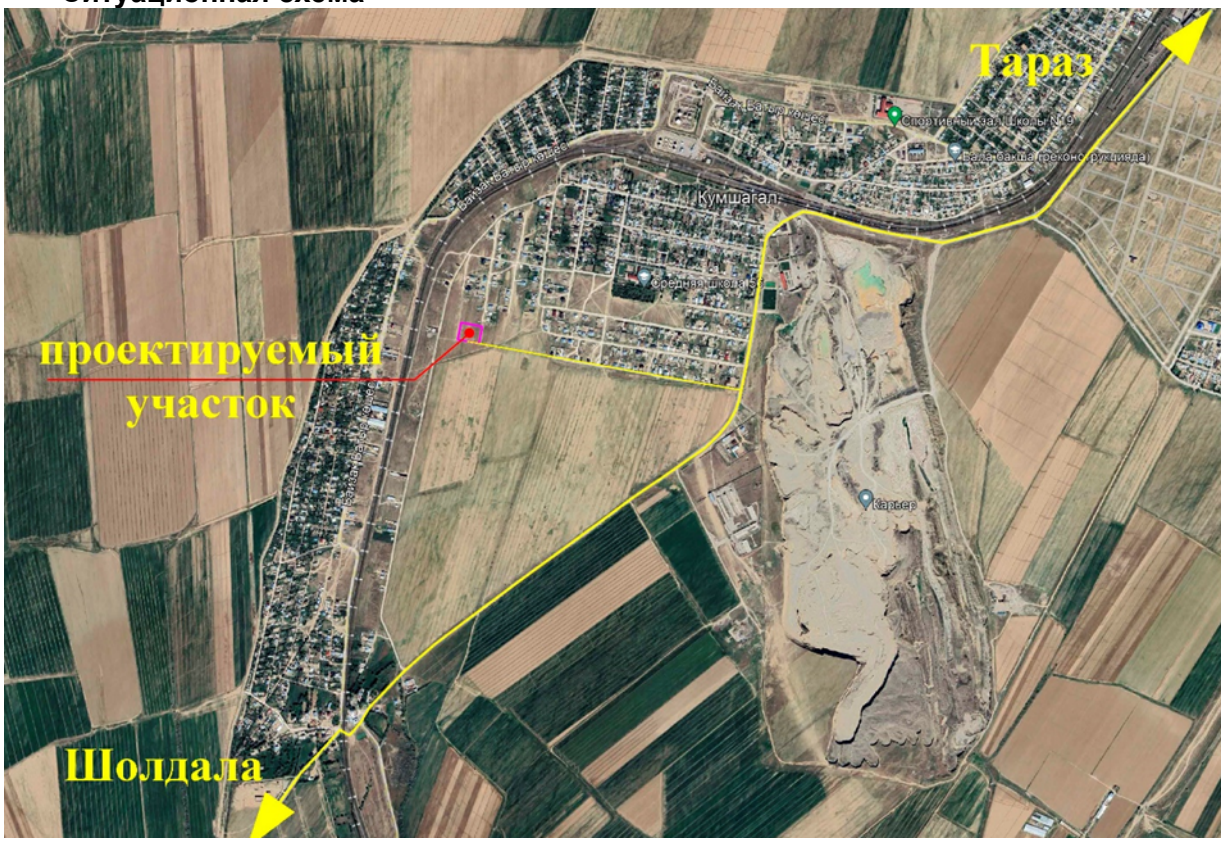

6.2.2 Технологическое решение
Источник водоснабжения

Основной источником водоснабжения села Кумшагал является централизованная системе водоснабжения согласно технических условии выданных ГКП «Жамбыл су» №296 от 13.11.2023 года.

Диаметр трубопровода в точке подключения - ПЭ труба 110-160 и 250 мм (в двенадцати точках).

Согласно заданию на проектирование резервным источником водоснабжения является проектируемые скважины водозаборных сооружений.

Проект бурения эксплуатационной скважины

Настоящий проект бурения эксплуатационной скважины № 7438 и резервной скважины № 7439 составлен в соответствии с заявкой для решения вопроса реконструкции системы водоснабжения жилого массива Куншагал г. Тараз Жамбылской области согласно с требованиями СНиПа РК 4.01-02-2009 (табл. 8.1).

Участок работ административно расположен в юго-западной части г. Тараз в пределах площади Талас-Ассинского месторождения подземных вод (участок № 3 Кумшагал месторождения).

Талас-Ассинское месторождение подземных вод (ТАМ) находится в Жамбылской области Республики Казахстан (РК), граничащей на юге с Республикой Кыргызстан (КР).

Месторождение приурочено к аллювиальной равнине междуречья Талас-Аса (Асса) и является основным источником хозяйственно-питьевого водоснабжения региона.

Первые специализированные гидрогеологические исследования на территории Талас-Ассинского междуречья, с апробацией эксплуатационных запасов подземных вод в ГКЗ СССР относятся к 50-80 годам прошлого столетия (Протоколы

№ 3543 от 23.12.1961 г. и № 4597 от 28.04.1965 г. – южная часть, Протокол № 8230

от 02.02.1979 г. – северная часть).

В связи с окончанием срока эксплуатации месторождения в 2010 г были проведены гидрогеологические работы с целью переоценки эксплуатационных запасов месторождения.

По результатам работ, протоколом ГКЗ РК № 931-10-У от 14.06.2010 г были утверждены по состоянию на 01.01.2010 г эксплуатационные запасы Талас- Ассинского месторождения подземных вод по категориям А+В в количестве 308,8 тыс. м3/сут, в том числе А- 116,3 тыс.м3/сут и В – 192,5 тыс.м3/сут., в том числе по участку № 3 Кумшагал – 3,5 тыс.м3/сут.

При написании настоящего проекта авторами были использованы все материалы гидрогеологических исследований, проведенных непосредственно в районе проектируемых работ.

Водоснабжение жилого массива Кумшагал, согласно протоколу ГКЗ РК

№ 931-10-У от 14.06.2010 г, предусматривается осуществлять за счет подземных вод водоносного комплекса верхнечетвертичных-современных аллювиальных отложений.

Потребность в воде жилого массива Кумшагал составляет (тыс. м3/год; м3/сут; дм3/с.) – 96,2; 263,58; 3,05 которая может быть покрыта одной эксплуатационной скважиной.

Согласно требованиям СНиПа РК 4.01-02-2009 на водозаборах всех категорий необходимо предусматривать бурение резервных скважин.

В соответствии с этим, согласно таблице 8.1, указанного СНиПа на водозаборе Кумшагал, настоящим проектом предусматривается бурение эксплуатационной скважины № 7438 и резервной скважины № 7439.

Географические координаты проектируемых скважин;

- скважина № 7438 - 42º 49' 36,72" северной широты и 71º 17' 45,73" восточной долготы;
- скважина № 7439 - 42º 49' 36,66" северной широты и 71º 17' 45,61" восточной долготы;

Характеристика качества подземных вод

Результаты определения качества подземных вод приведены, как в разрезе централизованных и локальных водозаборов (одиночных эксплуатационных скважин), так и с общего резервуара насосной станции II подъема, характеризующих смешанный состав каптируемых вод в целом на месторождении.

Качество подземных вод продуктивного четвертичного водоносного горизонта и смешанных вод в резервуаре насосной станции второго подъема, по всем нормируемым показателям отвечает питьевым кондициям.

Обращает на себя внимание повсеместное присутствие в подземных водах нитратов, что, по всей видимости, связано с применением азотосодержащих удобрений при орошаемом земледелии, интенсивно культивируемым на рассматриваемой территории.

Содержание нитратов в воде не превышает допустимых концентраций по СанПиН 3.02.002-04 РК, однако на отдельных водозаборах (городская территория) она достигает предельных значений (30-40 мг/л при ПДК 45 мг/л). В этой связи, при дальнейшей эксплуатации месторождения, на содержание нитратов в подземных водах, следует обратить особое внимание.

Характерным для подземных вод Талас-Ассинского междуречья является низкое содержание фтора, что требует для питьевых целей специальной водоподготовки перед использованием – фторирования.

В целом, химический состав подземных вод южной части Талас-Ассинского месторождения остается практически неизменным в течение весьма длительного периода эксплуатации водозаборов и характеризуется следующей комплексной формулой Курлова:

$$M_{0,2-0,7}\frac{HCO_3 60-80 SO_4 20-30 Cl 5-10}{Ca 35-55 Mq 25-40(Na+K)15-25} \quad \text{pH=7-8}$$

Токсичные элементы и вредные вещества в подземных водах, по результатам многочисленных лабораторных анализов, находятся в незначительных концентрациях и не превышают допустимых пределов для питьевого водоснабжения. Органолептические показатели (цвет, запах, привкус, мутность) также соответствуют питьевым нормам.

По результатам выполненных санитарно-бактериологических анализов, подземные воды четвертичного водоносного горизонта здоровы и соответствуют требованиям СанПиН 3.02.002-04 РК.

Нормы водопотребления и расчетные расходы воды

Согласно справке выданной акимом сельского округа численность населения составляет 1536 человек,

В соответствии п. 7.4 СНиП РК 4.01-02-2009, система водоснабжения по степени обеспеченности подачи в н.п. Кумшагал относится к третьей категории надёжности подачи воды.

Вода, необходимая для хозяйственно-питьевых и противопожарных нужд отвечает требованиям СП № 209 от 16.03.2015г. «Санитарно-эпидемиологические требования к водо-источникам, местам водозабора для хозяйственно-питьевых целей, хозяйственно-питьевому водоснабжению и местам культурно-бытового водопользования и безопасности водных объектов».

Расчетные расходы

Водопроводные сети предусмотрены для подачи воды на хоз-питьевые и противопожарные нужды.

Удельное среднесуточное (за год) водопотребление на одного жителя в населенных пунктах в соответствии СНиП РК 4.01-02-2009 Водоснабжение. Наружные сети и сооружения таблица 5.1 - застройка зданиями, оборудованными внутренним водопроводом и водоотведением: с автономной системой горячего водоснабжения - 130 л/сут.

Расчетный (средний за год) суточный расход воды $Q_{сут.m}$, м^3/сут, на питьевые нужды в населенном пункте следует определять по формуле:

$$Q_{сут.m} = \sum q_ж N_ж / 1000,$$

где $q_ж$ - удельное водопотребление, принимаемое по Таблице 5.1;

$N_ж$ - расчетное число жителей в районах жилой застройки с различной степенью благоустройства.

Расчетные расходы воды в сутки наибольшего и наименьшего водопотребления $Q_{сут.m}$, м^3/сут, надлежит определять:

$Q_{сут.max} = K_{сут.max} Q_{сут.m}$

$Q_{сут.min} = K_{сут.min} Q_{сут.m}$

Коэффициент суточной неравномерности водопотребления $K_{сут}$, учитывающий уклад жизни населения, режим работы предприятий, степень благоустройства зданий, изменения водопотребления по сезонам года и дням недели, надлежит принимать равным:

$K_{сут.max}$ = 1,1-1,3

$K_{сут.min}$ = 0,7-0,9

Расчетные часовые расходы воды $q_ж$, м^3/ч, должны определяться по формулам:

$Q_{ч.max} = K_{ч.max} Q_{сут.max}/24$

$Q_{ч.min} = K_{ч.min} Q_{сут.min}/24$

Коэффициент часовой неравномерности водопотребления $K_ч$ следует определять из выражений:

$K_{ч.max} = \alpha_{max} \beta_{max}$

$K_{ч.min} = \alpha_{min} \beta_{min}$

где α - коэффициент, учитывающий степень благоустройства зданий, режим работы предприятий и другие местные условия, принимаемый α_{max} = 1,2-1,4; α_{min} = 0,4 - 0,6;

β - коэффициент, учитывающий число жителей в населенном пункте, принимаемый в соответствии СНиП РК 4.01-02-2009 Таблице 5.2.

Согласно проектной численности населения, расходы приведены в таблице 1.

Таблица 1

	Таблица расходов воды										
Наименование потребителей	Ед.изм.	Количество	Сред.сут. норма. (л/сут)	Ср.сут. расход воды (м^3/сут)	Максимальные расходы						
					Коэффициенты				Расходы		
					$K_{сут}$	α	β	$K_ч$	м^3/сут	м^3/час	л/сек
1	2	3	4	5	6	7	8	9	10	11	12
Удельное среднесуточное (за год) водопотребление на одного жителя в населенных пунктах, л/сут Таблица 5.1 СНиП РК 4.01-02-2009	Чел.	1536	130	199.68	1.2	1.3	1.8	**2.34**	239.62	23.36	6.49
На нужды местной промыш-ти и неучтенные расходы 10%.				19.968					23.9616	2.34	0.65
Итого				**219.648**					**263.58**	**25.70**	**7.14**
				9.15	м^3/час				10.98	м^3/час	
				2.54	л/с				3.05	л/с	

Расчетные расходы воды по объекту на хозяйственно-питьевые нужды сведены в таблицу № 1, и составляют:

Суточный максимальный расход – 263,58м3/сут

Средний часовой расход в сутки– 10,98 м3/час

Среднее секундный расход 3,05 л/с.

Максимальный часовой расход в сутки максимального водопотребления – 25,70 м3/час.

Секундный максимальный расход – 7,14 л/с.

Минимальные свободные напоры над поверхностью земли для одноэтажной застройки составляют 10 м, максимальные напоры не должны превышать 60 м.

Противопожарные мероприятия

Согласно приложению 3 технического регламента «Общие требования к пожарной безопасности» расход воды из магистральных и кольцевых линий водопроводной сети на наружное пожаротушение в населенном пункте числом жителей до 1 тысяч человек на застройка зданиями высотой до двух этажей включительно независимо от степени их огнестойкости расход воды на наружное пожаротушение на один пожар принимаем 5л/с. Расчетное количество одновременных пожаров 1.

Расход воды на пожаротушение

Продолжительность тушения пожара принята по п.59 «Общих требований к пожарной безопасности» - 3 часа. Требуемые неприкосновенные нормативные объемы запасов воды на пожаротушение хранятся в хозяйственно-противопожарных резервуарах размещенных на территориях водозаборных сооружений.

На основании технического задания проектом предусматривается объединенная хозяйственно-противопожарная система водоснабжения. Наружное пожаротушение осуществляется от проектируемых пожарных гидрантов, устанавливаемых в колодцах на водопроводной сети. В местах расположения подземных пожарных гидрантов устанавливаются пожарные указатели с флуоресцентным или светоотражающим покрытием по ГОСТ 12.4.026-2002 с нанесением ПГ и расстояния в метрах от указателя до ПГ. Под пожарные гидранты предусмотрены бетонные столбики в колодцах.

Согласно СНиП 4.01-02-2009 п.5.3.4 и Технического регламента «Общие требования к пожарной безопасности» п. 78 Минимальный свободный напор в сети противопожарного водопровода высокого давления должен обеспечивать высоту компактной струи не менее 20 м при полном расходе воды на пожаротушение и расположении пожарного ствола на уровне наивысшей точки самого высокого здания.

Противопожарный водопровод следует принимать высокого давления. Максимальный свободный напор в сети объединенного водопровода должно быть не более 60 м.

Согласно СНиП РК 4.01-02-2009 п.11.16 расстояние между пожарными гидрантами определяется расчетом, но не должно превышать 200 м.

Принимаем максимальное расстояние между пожарными гидрантами не более 200 метров. Также предусмотрено установка указателей пожарных гидрантов по ГОСТ 12.4.026-2002.

Внутриплощадочные сети водопровода и канализации

Основными объектами водоснабжения населенного пункта Кумшагал является население, потребляющее воду питьевого качества, поэтому в настоящем проекте предусматривается объединенная централизованная хозяйственно-питьевая, противопожарная система водоснабжения.

Система водоснабжения населенного пункта Кумшагал по степени обеспеченности подачи воды относится к III категории (п. 7.4. СНиП РК 4.01-02-2009).

В качестве источника водоснабжения в проекте используются подземные воды от существующих скважин. Для этого применены водозаборная скважина ТП РК 1-12ВС СКВ-2009 в количестве 2 штук (один рабочая, одна резервная), с установкой в подземной павильоне. Насосной станции погружного типа марки IDea Quattro 406/33 4HP. Q=5,0 m3/h H=100m N=4kW. (1-рез, 1-раб).

Качество воды соответствует требованиям ГОСТ Питьевая вода.

Здание обеззараживания предназначено для обеззараживания воды, поступающей из резервуаров в водопроводную сеть посёлка Кольжат. В помещении устанавливаются 1-рабочая и 1-резервная установки для обеззараживания воды ультрафиолетовым излучением марки "ARMAN-30A" с погружными высококачественными амальгамными лампами. Установки для обеззараживания воды устанавливаются на ножках на фундамент высотой 0,5м от пола здания.

Работа обеззараживающей станции предусматривается без постоянного дежурного персонала.

Управление работой обеззараживающими установками - автоматическое.

Пуск обеззараживающих установок производится за 10 - 15 минут до открытия задвижек на водоводе. Обслуживание УОВ-установок и задвижек производится с пола.

Сброс дренажных вод принят в приямок в полу с последующей откачкой погружным насосом "ГНОМ" со сбросом на рельеф.

Монтаж и демонтаж оборудования в помещении обеззараживания осуществляется вручную. После монтажа стальных трубопроводов и запорной арматуры произвести гидравлическое испытание при испытательном давлении 1,0МПа.

После монтажа и гидравлического испытания стальные трубопроводы и трубопроводную арматуру в помещении окрасить по очищенной от ржавчины поверхности 2 слоями эмали ПФ-115 по 1 слою грунта ГФ-021, цветовую окраску трубопроводов и оборудования принять по ГОСТ 14202-89.

Согласно п. 5.11 СНиП РК 4.01-02-2009 трубопроводы на территории водозаборного сооружения диаметр трубопроводов от водозаборных скважин к зданию обеззараживания (подводящие трубопроводы) приняты диаметром 108х4мм, соответствующие диаметру водоподъемной трубы погружного насоса.

Диаметр трубопровода от здание обеззараживания до поселковых сетей (колодец В-2 – место подключения к сетям водопровода населенного пункта) принят на выходе диаметром 108х4мм с пропускной способностью каждой не менее 70% максимального расхода. Количество нитей трубопровода принято – 2.

Водопроводные и канализационные колодцы приняты из сборных ж/б элементов по Т.П.Р. 901-09-11.84 и Т.П.Р. 901-09-22.84 диаметрами 1500-2000мм. Бетонные поверхности со стороны обратной засыпки окрасить битумом за 2 раза. Вокруг люков колодцев, устраиваемых вне проезжей части предусмотреть отмостку шириной 1м с уклоном от люков.

На колодцах устанавливаются задвижки с обрезиненным клином и не выдвижным шпинделем по 30ч39р (класс герметичности А). Фасонные части - стальные. Для защиты от коррозии стальные фасонные части в колодцах и футляров покрываются антикоррозийной изоляцией типа весьма усиленная битумно-полимерная.

Мероприятия по прокладке трубопроводов в мокрых грунтах.

При прокладке напорных и самотечных трубопроводов в мокрых грунтах необходимо предусматривать следующие мероприятия:

1)Под водопроводные трубопроводы, прокладываемые ниже уровня грунтовых вод предусмотрено искусственное основание из песчаной смеси толщиной 0,10м.

2)При устройстве колодцев необходимо выполнить следующие мероприятия:

а) На утрамбованное щебнем основание укладывают бетонную подготовку толщиной 100мм из бетона М-50.

б) Поверх бетонной подготовки уложить слой асфальта толщина 20мм, затем плиту днища. Трубы в мокрых грунтах следует заделывать в стенки колодцев, устанавливая в них патрубки из стальной или асбестоцементной трубы с зазором 30мм на чеканку. Отверстие со стороны наружной поверхности патрубка бетонируется. Бетонная заделка должна выходить за пределы наружной поверхности стенки колодца на 100мм, а края ее должны перекрывать отверстие в стенке колодца. Щель между трубой и патрубком зачеканивается смоляным канатом, выходные отверстия щели заделываются асбестоцементом.

В проекте организации строительства (а также в сметной части) предусматриваются мероприятия по разработке траншеи в мокрых грунтах с устройством водоотлива в нижней части траншеи.

Производство работ, перечень документации предъявляемой при укладке, испытанию и приемке сети вести согласно СП РК 4.01-103-2013 "Наружные сети и сооружения водоснабжения и канализации (по всем приложениям А.Б.В.Г.У.Ж.)" и СНиП РК 4.01-05-2002 "Инструкция по проектированию и монтажу сетей водопровода и канализации из

пластмассовых труб". После испытания трубопроводы и резервуары подвергаются промывке и дезинфекции.

При выполнении работ по устройству трубопровода трубопроводов необходимо составление следующих актов:

- Акт освидетельствования траншей.
- Акт освидетельствования оснований под трубопроводы.
- Акт освидетельствования колодцев.
- Акт на прокладку трубопровода.
- Акт о герметизация мест прохода трубопроводов через стенки колодцев,зданий и сооружений.
- Акт о проведении приемочного гидравлического испытания напорного трубопровода на прочность и герметичность.
- Акт о проведении промывки и дезинфекции трубопровода хозяйственно -питьевого водопровода.
- Акт о засыпке трубопроводов с уплотнением.

Также необходимо для каждой сети оформление актов испытаний и приемки ответственных конструкций.

Зоны санитарной охраны.

Источник централизованного водоснабжения населенного пункта Кумшагал две проектируемые скважины, расположенные водозаборной площадке.

Согласно СНиП РК 4.01.02-2009, граница 1-го пояса зоны санитарной охраны установлена в радиусе 30 метров от скважин и резервуаров воды и 15 метров от бактерицидной до ограждений.

Территория ЗСО должна быть спланирована для отвода поверхностного стока, озеленена, ограждена глухим железобетонным забором в соответствии с настоящим проектом и обеспечена охраной.

Первый пояс санитарной охраны (зона строгого режима)-территория, на которой расположено место забора воды (скважины). Устанавливаемый в первом поясе режим имеет цель устранить возможность случайного или умышленного загрязнения источника воды в пункте нахождения водозаборных сооружений, обеспечивающих доброкачественной водой, подаваемой потребителю.

Надземная насосная станция 1-го подъема

Водопроводные насосные станции I подъема приняты по типовому проекта ТП РК 1-12 ВС СКВ-2009 «Водозаборные сооружения из подземных источников производительностью от 1м3/час до 12м3/час. (Надземная насосная станция) разработан на основании технического задания на разработку типового проекта, утвержденного Комитетом по Водным ресурсам МСХ Республики Казахстан u Комитетом по делам строительства u жилищно-коммунального хозяйства МИТ РК.

Водозаборные сооружения из подземных источников (скважин) предназначены для подъема воды из скважины агрегатами ЭЦВ и подачи ее в систему хозяйственно-питьевого водоснабжения объектов с водопотреблением примерно 24-288 м3/сут.

Надземная насосная станция предусматривает расположение в наземном павильоне устья скважины, электрооборудования и контрольно -измерительных приборов.

В насосной размещены: скважина с герметизированным оголовком, трубопровод с запорной арматурой, обратным клапаном, вантузом и манометром.

В наземном павильоне размещены: скважина с герметизированным оголовком, трубопровод с запорной арматурой, обратным клапаном, вантузом, водомером, аппаратура электрооборудования, станция управления насосным агрегатом и электрообогревательные печи.

В качестве водоподъемного оборудования принят скважинный насос марки IDea Quattro 406/33 4HP; Q=5,0м3/час; H=100м; N=5.

Управление насосом осуществляется в автоматическом режиме от давления в трубопроводе.

Откачка дренажной воды или воды, изливающейся из демонтируемой арматуры и патрубков, а также при аварийном затоплении камеры предусматривается передвижными насосами или насосами типа ГНОМ-6-10.

Здание обеззараживания

Здание обеззараживания предназначено для обеззараживания воды, поступающей из резервуаров в водопроводную сеть посёлка Кумшагал. В помещении устанавливаются 1-рабочая и 1-резервная установки для обеззараживания воды ультрафиолетовым излучением марки "ARMAN-30" с погружными высококачественными амальгамными лампами. Установки для обеззараживания воды устанавливаются на ножках на фундамент высотой 0,5м от пола здания.

Работа обеззараживающей станции предусматривается без постоянного дежурного персонала.

Управление работой обеззараживающими установками - автоматическое.

Пуск обеззараживающих установок производится за 10 - 15 минут до открытия задвижек на водоводе. Обслуживание УОВ-установок и задвижек производится с пола.

Сброс дренажных вод принят в приямок в полу с последующей откачкой погружным насосом "ГНОМ" со сбросом на рельеф.

Монтаж и демонтаж оборудования в помещении обеззараживания осуществляется вручную. После монтажа стальных трубопроводов и запорной арматуры произвести гидравлическое испытание при испытательном давлении 1,0МПа.

После монтажа и гидравлического испытания стальные трубопроводы и трубопроводную арматуру в помещении окрасить по очищенной от ржавчины поверхности 2 слоями эмали ПФ-115 по 1 слою грунта ГФ-021, цветовую окраску трубопроводов и оборудования принять по ГОСТ 14202-89.

Ситуационная схема

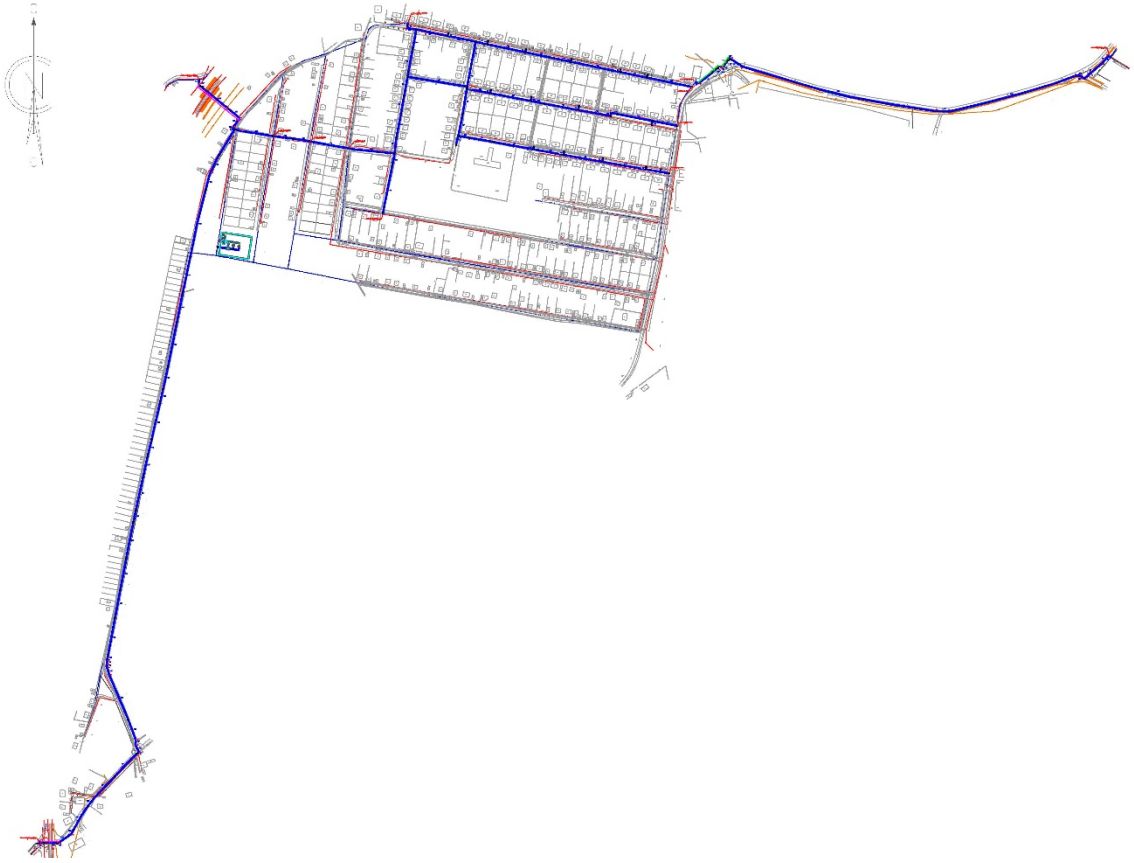

Наружные сети водоснабжения.

Водопроводные сети предусмотрены для подачи воды на хоз-питьевые и противопожарные нужды.

В соответствии с п.7.4 СНиП РК 4.01-02-2009, централизованная системы водоснабжения поселка, при численности населения менее 5 тыс.чел., относится ко III - й категории по степени обеспеченности подачи воды.

Проект наружных сетей водоснабжения выполнен согласно СНиП РК 4-01-02-2009. На основании технического задания на проектирование проектом предусматривается объединенная хозяйственно-питьевая и противопожарная система водоснабжения. Водопроводные сети запроектированы для подачи воды на хоз-питьевые и противопожарные нужды.

Наружные водопроводные сети приняты кольцевые низкого давления. Гидравлический расчет сети и подбор диаметра трубы определены с учетом обеспечения расчетного расхода воды на тушение пожара при максимальном расходе на питьевые нужды.

Режим водопотребления согласно СНиП РК 4.01.02-2009, принят круглосуточным.

Наружные сети водоснабжения запроектированы из полиэтиленовых напорных труб PE100 SDR17 диаметрами 110х6,6мм, 63х3,8мм, "питьевая" по ГОСТ 18599-2001. Водопровод прокладывается с уклоном не менее 0.001 на глубине -1,50м, шириной по дну 1,0м., с учетом глубины проникновения нулевой температуры в грунт согласно п.11.42 СНиП РК 4-01-02-2009.

Согласно п.4.1 СНиПа РК 4.01-02-2009 проектом предусматривается подвод воды к границам участков жилых домов. Трубопроводы подключений абонентов к магистральным сетям водопровода (сервисные линии от водоразборного колодца (ВРК) до границ участков потребителей) прокладываются на глубине -1,50м, шириной по дну 0,8м. Сервисные линии водопровода запроектированы из полиэтиленовых напорных труб ПЭ63 SDR11 диаметром 25х2,3мм, "питьевая" по ГОСТ 18599-2001. Расположение водомерного колодца в плане для абонентов от 2 до 6 домовладения определяется при производстве работ с учетом условий абонента (в части застройки и элементов благоустройства) и размещения их за пределами

улиц у ограждений. Подключения абонентов в плане показано условно до границ земельных участков. Для учета расхода подаваемой воды в водоразборных колодцах (ВРК) в местах отвода к потребителям устанавливается счетчик холодной воды DN 15, Q1,5м3/час с защитой от электромагнитного воздействия имеющий высокий метрологический класс с низким порогом чувствительности.

Разработка грунта в траншее ведется открытым способом. Приняты траншеи с откосами 1:0,25. До укладки трубопроводов грунты основания выровнять по проектным отметкам. Основание под трубопроводы запроектировано из выровненного местного грунта с песчаной подготовкой Н=100мм.

При обратной засыпке трубопроводов над верхом трубопровода выполняется защитный слой толщиной 300мм из мягкого местного грунта, не содержащего твердых включений (щебня, камней, кирпичей и т.д.). Засыпка траншеи трубопровода производится ручным не механизированным инструментом. Уплотнение грунта в пазухах между стенкой траншеи и трубой, а также всего защитного слоя проводится ручной механической трамбовкой до достижения коэффициента уплотнения 1,65 тс/м³. Уплотнение первого защитного слоя толщиной 10 см непосредственно над трубопроводом выполнить ручным инструментом. Механизированная засыпка производится бульдозером с последующим уплотнением.

На расстоянии 300 мм от верха трубы прокладывается лента сигнальная детекционная с медным проводником ЛСВ с логотипом "Внимание! Водопровод", позволяющая обеспечить трассировку подземных трубопроводов из полимерных материалов. Это позволит эксплуатационным и аварийным органам в кратчайшие сроки и точно определить местоположение трубопровода в предполагаемой точке аварий. Концы ленты заводятся в колодец.

Согласно приложению 3 технического регламента «Общие требования к пожарной безопасности» Приказ Министра по чрезвычайным ситуациям Республики Казахстан от 17 августа 2021 года № 405. Расчетное количество одновременных пожаров и расход воды из магистральных и кольцевых линий водопроводной сети на наружное пожаротушение в населенном пункте числом жителей свыше 1 до 5 тысяч человек на застройках зданиями высотой три этажа и выше независимо от степени их огнестойкости, расход воды на наружное пожаротушение в населенном пункте на один пожар принимаем 10 л/с. Расчетное количество одновременных пожаров 1.

Продолжительность тушения пожара принята согласно п.59 «Общих требований к пожарной безопасности» - 3 часа.

Наружное пожаротушение предусмотрено от проектируемых пожарных гидрантов, устанавливаемых в колодцах на водопроводной сети. Место расположения подземных пожарных гидрантов указывается на ближайших зданиях, на видном месте на высоте 2-2,5м от земли специальным пожарным указателем с флуоресцентным или светоотражающим покрытием по ГОСТ 12.4.026-2015 "Цвета сигнальные, знаки безопасности и разметка сигнальная" с нанесением буквенным индексом ПГ и цифровыми значениями расстояния в метрах от указателя до гидранта и внутреннего диаметра трубопровода в миллиметрах. Под пожарные гидранты предусмотрены бетонные столбики в колодцах.

В местах установки запорно-регулирующей арматуры для отключения и переключения участков сети водоснабжения, пожарных гидрантов и приборов учета воды проектом предусмотрены круглые водопроводные колодцы диаметром 1500-2000мм. Водопроводные колодцы приняты круглые водопроводные по типовому проектному решению 901-09.11-84, альбом II из сборных железобетонных элементов по серии 3.900.1-14 выпуск 1, изготовленных по ГОСТ 8020-95 и таблиц водопроводных колодцев. Поверхность земли вокруг люков колодцев на 0,3м шире пазух планируется с уклоном 0,03 от колодца. Вокруг люков колодцев надлежит предусматривать бетонную отмостку шириной 1000мм, толщиной 100мм с уклоном 0,1 от люка. Колодцы на сетях водопровода необходимо устанавливать с уплотнением грунта в основании на глубину 0,3м. Под плитами днище круглых колодцев выполнить бетонную

подготовку толщиной 100мм из бетона марки В7,5. При этом произвести затирку швов и внутренних поверхностей цементно-песчаным раствором состава 1:2.

В колодцах, установленных на проезжей части крышка люка должно располагаться на одном уровне с поверхностью покрытия, на газонах люки колодцев возвышаются над поверхностью земли на 50мм.

Выполнить гидроизоляцию по внутренним поверхностям стен и днища колодцев ниже трубопровода. Перед засыпкой грунтом колодца со стороны обратной засыпки (бетонные поверхности колодцев, соприкасающиеся с грунтом) произвести обмазочную битумную боковую гидроизоляцию бетонных и железобетонных конструкций (стен и плит перекрытия) колодцев в несколько слоев общей толщиной 5мм.

Колодцы установлены с учетом размещения внутри пожарных гидрантов и фасонных частей. Фасонные части - стальные и чугунные.

Пересечение полиэтиленовыми трубами стен колодцев согласно СН РК 4.01-05-2002 выполнить в полиэтиленовой гильзе длиной 0,3м с заделкой зазора между гильзой и трубопроводом с герметизацией концов гильзы цементным раствором. В колодцах, устанавливаемых на водопроводной сети, трубы приняты стальные электросварные по ГОСТ 10704-91 с устройством перехода стали на полиэтилен посредством фланца (свободного и приварного) и полиэтиленовой втулки под фланец. Для защиты от коррозии стальные фасонные части в колодцах покрыть с антикоррозийной изоляцией усиленного типа (по ГОСТ 9.602-2016). Все стальные трубопроводы перед нанесением изоляции очистить от окалин и грязи.

Для удобства эксплуатации на участках водоснабжения предусмотрено устройство запорно-регулирующей арматуры в колодцах. Под задвижки, гидранты и вантузы предусматриваются бетонные столбики в колодцах. Крепление задвижек к столбикам производится при помощи хомутов и анкерных болтов, согласно требовании СН РК 4.01-05-2002 и серии 4.900-9 выпуск 0-1.

Для разделения ремонтных участков, в водопроводных колодцах предусмотрена стальная запорная арматура (вентиль). Каждый ремонтный участок обеспечивает отключение не более 5 пожарных гидрантов.

В высоких переломных точках трубопроводов установлены вантузы диаметром 50мм. Вантузы предназначены для автоматического выпуска воздуха, скапливающегося в повышенных точках труб, а также для автоматического впуска воздуха при образовании вакуума в трубопроводах при их опорожнении. Для опорожнения воды при ремонтно-профилактических работах, в пониженных точках каждого ремонтного участка, предусмотрены выпуски с вентилями. Отвод воды от выпусков производится в колодцы, с последующей откачкой в ближайший водосток, арык или канаву.

Дополнительные указания

Прокладку сетей водопровода необходимо выполнить после разбивки на местности площадки застройки.

Прокладка трубопровода выполнена с учетом рельефа, инженерно-геологических условий строительства и существующей застройки. В основу решения размещения трассы наружной сети трубопровода заложены требования технологической компоновки и соблюдения минимальных расстояний, регламентированных градостроительными нормами, требованиями СН и с учетом санитарных, экологических и противопожарных требований. При трассировке учитывалось наличие существующих коммуникаций, влияющих на размещение сетей в плане и на заглубление трубопровода.

На стесненных участках улиц водопроводные сети размещены под проезжей частью.

Наружные водопроводные сети приняты кольцевые низкого давления и при повреждении на каком-либо участке сети не вызывает прекращение подачи воды в другие участки так как вода может поступать к ним в обход по другим линиям. Кольцевые сети запроектированы и рассчитаны таким образом, что в случае выключения одного из участков общая подача воды не снижается более чем на 30% расчетного максимального расхода.

Все работы по строительству сети трубопроводов на местах пересечений с существующими подземными коммуникациями выполнить только на основании письменного разрешения и согласования технических руководителей организаций-владельцев пересекаемых сооружений. В целях обеспечения сохранности инженерных сетей производство земляных работ вести по мере уточнения в натуре существующих коммуникаций и сооружений путем вскрытия их шурфованием в присутствии непосредственным надзором назначенных ими ответственных лиц. Отметки заложения существующих инженерных сетей в местах пересечений уточнить по месту. При пересечении трубопроводов с существующими инженерными сетями предусмотреть разработку грунта вручную с планировкой дна и откосов траншей по 2 метра в каждую сторону от места пересечения. При обнаружении неуказанных в проекте (не зарегистрированных в материалах изысканий) подземных коммуникаций подрядная организация обязана уведомить об этом Заказчика, всякие работы в этом месте следует немедленно прекратить до выявления характера обнаруженных коммуникаций и получения соответствующего разрешения на производство работ организации, эксплуатирующей эти коммуникации. При несоблюдении этого условия ТОО "Асем Құрылыс" не несет ответственности за повреждение неучтенных инженерных сетей. В случае обнаружения в основании грунтов, отличающихся от принятых в проекте, следует поставить в известность авторов проекта для принятия соответствующих решений.

При производстве работ по укладке, испытанию и приемке сети следует руководствоваться требованиями данного рабочего проекта:

- СН РК 1.03-00-2011 «Строительное производство. Организация строительства предприятий, зданий и сооружений»;
- СН РК 4.01-03-2013 «Наружные сети и сооружения водоснабжения и водоотведения»;
- СН РК 5.01-01-2013 «Земляные сооружения, основания и фундаменты»;
- СП РК 5.01-101-2013 «Земляные сооружения, основания и фундаменты»;
- СН РК 1.03-05-2011 «Охрана труда и техника безопасности в строительстве»;
- СП РК 1.03-106-2012 «Охрана труда и техника безопасности в строительстве»;
- СН РК 4.01-05-2002 «Инструкция по применению и монтажу сетей водоснабжения и канализации из пластмассовых труб» и принятыми в рабочем проекте типовыми решениями.

Изготовление и монтаж трубопроводов, контроль сварных соединений, испытание и приёмку в эксплуатацию смонтированных трубопроводов следует осуществлять в соответствии с СН РК 4.01-03-2013.

При выполнении строительно-монтажных работ промежуточной приёмке, оформленной актами освидетельствования скрытых работ по форме, приведённой в СН РК 1.03-00-2011 (Приложение Г), подлежат:

- подготовка основания под трубопроводы, футляры и колодцы;
- устройство опор под запорную арматуру;
- устройство колодцев;
- работы по очистке и дезинфекции трубопроводов;
- герметизация мест проходов трубопроводов через стенки колодцев;
- засыпка трубопроводов с уплотнением.

После завершения строительно-монтажных работ следует произвести гидравлическое испытание и промывку трубопроводов с хлорированием.

Трубопроводы сетей водоснабжения испытывают на прочность и плотность (герметичность) гидравлическим способом дважды:

- предварительное испытательное (избыточное) гидравлическое давление при испытании на прочность, выполняемое до засыпки траншеи и установки арматуры (гидрантов, предохранительных клапанов, вантузов), должно быть равно расчетному рабочему давлению, умноженному на коэффициент 1,5;
- окончательное испытательное гидравлическое давление при испытаниях на плотность, выполняемых после засыпки траншеи и завершения всех работ на данном участке

трубопровода должно быть равно расчетному рабочему давлению, умноженному на коэффициент 1,3.

При испытании трубопроводов водоснабжения и сдаче их в эксплуатацию должны составляться:

- акты на скрытые работы (по основанию, опорам и строительным конструкциям на трубопроводах и т.д.);
- акты наружного осмотра трубопроводов и элементов (узлов, колодцев и т.д.);
- акты испытаний на прочность и плотность трубопроводов;
- акты на промывку и дезинфекцию водопровода;
- установление соответствия выполненных работ по проекту;
- акты входного контроля качества труб и соединительных деталей.

Кроме приемки скрытых работ и проверки актов испытания трубопроводов на плотность и наружного осмотра, приемка безнапорных трубопроводов должно сопровождаться проверкой прямолинейности, а также инструментальной проверкой лотков в колодцах.

Переходы под дороги

Согласно выполненной топографической съемки села Кумшагал имеется дороги с асфальтовым и гравийным покрытием.

Устройство перехода под дорогу с гравийным покрытием водопроводные сети заключены в футляры диаметрами 315х15,0мм, 250х11,9мм из полиэтиленовых труб по ГОСТ 18599-2001. Переходы выполнены открытым способом.

Обратную засыпку траншеи осуществить несжимаемым грунтом (песчано-гравийной смесью) на всю глубину траншей, после окончания работ восстановить существующий тип покрытия. Переход через арыки осуществить открытым способом, по окончании укладки трубопроводов арычную сеть восстановить.

Прокладка водопровода под автодорогу с асфальтовым покрытием осуществляется методом ГНБ (горизонтально-направленное бурение) в футляре диаметрами 315х15,0мм, 250х11,9мм из полиэтиленовых труб по ГОСТ 18599-2001. Концы футляра заделываются бетоном.

Работы по устройству перехода методом продавливания, необходимо вести в соответствии проекта производства работ.

Прокладка инженерных коммуникаций горизонтальным направленным бурением, как правило, осуществляется в три этапа:

1. Направленное бурение пилотной скважины по заданной проектом трассе;
2. Однократное или последовательно-многоразовое расширение скважины до образования бурового канала, позволяющего протягивать трубопровод проектного диаметра, при необходимости калибровка бурового канала;
3. Протягивание коммуникационного трубопровода (защитного футляра) через буровой канал, по направлению от точки выхода бура на поверхность к буровой установке.

Переходы под железный дороги

Согласно выполненной топографической съемки села Кумшагал имеется железный дороги в четырех местах.

Проектом разработан переход под однопутной и двухпутной железной дорогой. Согласно СН РК 3.03.-01-2001 “Железные дороги колеи 1520мм”, приказа от 30 марта 2010г. №209-Ц г. Астана и СНиП РК 4.01-02-2009 п.11.52. ип.11.21. переход выполнен в стальном футляре ∅377х8,0мм. Футляр укладывается с уклоном, обеспечивающим сток воды в наблюдательный колодец. Верхний конец футляра после пропуска рабочих труб, заделывается. Нижний конец выводится в наблюдательные колодец и остается открытым. Между футляром и рабочими трубами остается зазор, по которому в случае прорыва рабочих труб стоки направляются в колодец. Наличие стоков в колодце определяет аварийное состояние рабочих труб.

Для возможности ремонта коллектора предусматривается ремонтный участок длиной 10м, устраиваемый с верхней стороны футляра. Рабочие трубопроводы протаскиваются в

футляре на полозковых диэлектрических опорах, которые привариваются к рабочей трубе с шагом 3,0м С обоих сторон перехода предусматриваются колодцы с установкой в них запорной арматуры.

Производство работ

Проектом предусмотрен закрытый способ производства работ методом горизонтального бурения при помощи установки ГБ-1421.

Порядок производства работ, следующий:

-устройство рабочего и приемного котлованов;

-монтаж установки и оборудования;

-опробование установки и включение ее в работу.

Рабочий котлован открывается на 10 метров больше длины прокладываемого футляра и глубиной на 0,8м ниже дна футляра. Установка ГБ-1421 работает совместно с трубоукладчиком. Трубоукладчик перемещается по спланированной бровке траншеи со скоростью равной скорости продвижения трубы футляра.

Техника безопасности при производстве работ

Организация строительной площадки для ведения работ на ней должна обеспечивать безопасность труда работающих на всех этапах выполнения работ, под постоянным наблюдением прораба/мастера и представителем дистанции пути.

Основными правилами техники безопасности при бестраншейных способах (горизонтальное бурение) производства работ являются следующие:

- котлованы должны быть ограждены и иметь сигнальные знаки, видимые днем и ночью;
- в целях предупреждения осадки и разрушения земляного полотна запрещается производить работы методом размыва грунта;
- для спуска и подъема людей в котлован и шахты устраиваются лестницу
- при опускании в котлован оборудования или труб пребывание людей под грузом не разрешается;
- при ручной разработке грунта в футляре должна быть обеспечена подача свежего воздуха к рабочему месту в количестве не менее 20 куб. м./час

Зоны постояннодействующих опасных производственных факторов во избежание доступа посторонних лиц должны быть ограждены защитными ограждениями и предупредительными знаками

На всех строительных площадках, участках работ рабочие места, проезды и проходы к ним в темное время суток должны быть освещены.

Производство работ в неосвещенных местах не допускается.

Экскаватор во время работы должен устанавливаться на спланированной площадке и во избежание самопроизвольного перемещения закрепляться инвентарными упорами. При работе экскаватора не разрешается производить какие-либо другие работы со стороны забоя и находиться людям в радиусе действия экскаватора плюс 5м.

Грунты выбранный из котлованов и траншей, следует размещать на расстоянии 10 метров от бровки.

Складировать материалы и конструкции следует на выровненных площадках; принимая меры против самопроизвольного смещения, просадки, осыпания и раскатывания складируемых материалов.

Скорость движения автотранспорта по строительной площадке и вблизи мест производства работ не должна превышать 10км/час на прямых участках и 5км/час на поворотах. Оставлять без надзора машины с работающим двигателем или включенным замком зажигания не допускается.

Защита строительных конструкций от коррозии

Защита строительных конструкций от коррозии разработана в соответствии с требованиями СНиП РК 2.01.19-2004 «Защита строительных конструкций от коррозии», по ГОСТ 9.402-2004 «Покрытие лакокрасочные. Подготовка металлических поверхностей перед

окрашиванием», ГОСТ 12.3.005-75* «Соблюдение техники безопасности труда. Работы окрасочные. Общие требования безопасности».

Закладные детали покрыть слоем цементно-песчаного раствора, толщиной 10 мм.

Защитный слой арматуры монолитных конструкций соответствует требованиям СНиП РК 5.03.34-2005 «Бетонные и железобетонные конструкции».

Все открытые металлические поверхности и конструкции, соединительные элементы и закладные детали окрашиваются масляными красками за 2 раза.

Организация зоны санитарной охраны

В целях охраны водных (источники водоснабжения и водоводы) объектов на всех проектируемых и реконструируемых водопроводных сооружениях, используемых для питьевого водоснабжения должны устанавливаться зоны санитарной охраны (далее ЗСО) и предусматриваться санитарные мероприятия в водоохранных зонах и санитарно-защитных полосах в соответствии с правилами «Водного кодекса Республики Казахстан», «Санитарно-эпидемиологическими требованиями к содержанию зон санитарной охраны источников водоснабжения и водопроводов питьевого назначения» и «Правилами установления водоохранных зон и полос».

ЗСО источника водоснабжения в месте забора воды состоит из трёх поясов:

Первый пояс санитарной охраны (зона строгого режима) – включает в себя территорию, на которой расположено место забора воды. Устанавливаемый в первом поясе режим имеет цель устранить возможность случайного или умышленного загрязнения источника воды в пункте нахождения водозаборных сооружений, обеспечивающих доброкачественной водой, подаваемой потребителю.

На территории первого пояса зоны санитарной охраны источников запрещается:

а) проживание людей, в том числе работающих на водопроводе;

б) содержание скота;

в) доступ посторонних лиц;

г) использование территории под насаждения с применением органических удобрений и ядохимикатов;

д) ведение строительных работ.

Границы первого пояса зоны подземного источника водоснабжения установлены от источника и приняты равным 30 м (15 или 25м по согласованию с СЭС). Территория первого пояса зоны санитарной охраны ограждена глухим забором и защищена полосой зеленых насаждений.

Второй и третий пояса (территория ограничений) включают в себя территорию, предназначенную для предупреждения микробиологического и химического загрязнений воды источника водоснабжения хоз-питьевого назначения. На территории второго и третьего поясов ЗСО не допускается:

- закачка отработанных вод в подземные горизонты, складирование твёрдых отходов и разработка недр земли;

- размещение кладбищ, скотомогильников, полей ассенизации, полей фильтрации, навозохранилищ, силосных траншей, животноводческих и птицеводческих хозяйствующих субъектов и других объектов, обусловливающих опасность микробного, химического загрязнения подземных вод; применение удобрений и ядохимикатов, рубка леса.

Граница второго пояса распространяется на территорию радиусом 400м от источника водоснабжения. Граница третьего пояса распространяется на территорию радиусам 1,5км от источника водоснабжения.

- размещение складов ГСМ, ядохимикатов и минеральных удобрений, накопителей хозяйственно-бытовых и промышленных сточных вод, шламохранилищ и других объектов.

Основные технико-экономические показатели

№№	Наименование показателя	Ед. изм.	Значение

1.	Водопотребление максимально суточное	$м^3$/сут	263,58
2.	Протяженность водопроводных сетей, всего ПЭ100 SDR 17 – 160х9,5мм ПЭ100 SDR 17 – 110х6,6мм ПЭ100 SDR 17 – 63х3,8мм ПЭ100 SDR 11 – 32х3,0мм	 м м м м	 3500,6 3350,3 140,8 10289,0
	Труба ст. электросварная dy108х4,0	м	100,7
3.	Водопроводные колодцы ТПР 901-09-11.84 Круглый колодец ∅2000мм Круглый колодец ∅1500мм	 шт. шт.	 2 83
4.	Водопроводные сооружения:		
	- Надземная насосная станция 1-го подъема - Здание обеззараживания	шт. шт.	2 1

6.2.3 Архитектурно-строительная часть

Надземная насосная станция 1-го подъема

Надземная насосная станция 1-го подъема привязано из типового проекта ТП РК 1-12 ВС СКВ-2009 «Водозаборные сооружения из подземных источников производительностью от 1м3/час до 12м3/час.

Проектируемое здание – одноэтажное, кирпичное, с размерами в плане (в осях) 3,1х3,4м. Высота этажа – 3,0 м до низа сборных железобетонных плит покрытия.

Несущими элементами являются продольные стены толщиной 380мм.

Наружные стены выполнены из керамического утолщенного кирпича марки КУР 1,4НФ/75/2,0/25 по ГОСТ 530-2012 на цем.песчаном растворе М50.

Под наружные стены выполнены фундаменты из сборных бетонных блоков стен подвалов по МСТ ГОСТ 13579-78*.

Под фундаментами выполняется подготовка из щебня пропитанного

битумом до полного насыщения толщиной 100мм.

Утеплитель кровли - «ISOVER» марки OL-TOP толщиной 100мм.

Утеплитель стен - «ISOVER» марки OL-E толщиной 50мм.

Плиты покрытия – сборные железобетонные многопустотные, с монолитными участками. Плиты укладывать на цементном растворе М-100, толщиной 20мм.

Кровля – совмещенная, рулонная двухслойная, с покрытием из Еврорубероида – битумно-полимерного наплавляемого кровельного гидроизоляционного материала «POLYGLASS»

Двери наружные - металлические утепленные.

Основание для фундаментов служит грунт ненарушенной структуры.

Технико-экономические показатели

Площадь застройки	15,63 м2
Общая площадь	9,18 м2
Строительный объем	50,01 м3

Здание обеззараживания

Проектируемое здание "Здание обеззараживания" - одноэтажное без подвала, прямоугольный в плане с размерами в осях 4,0х6,0м. Высота помещений в чистоте от пола до потолка составляет 3.5 м.

В здании располагаются следующие помещения: комната обеззараживания.

Кровля - рулонная.

Окна - металлопластиковые индивидуального изготовления.

Двери - металлопластиковые индивидуального изготовления.

Внутренняя отделка - окраска известковым раствором.

Полы - бетон класса В15.

Фасады стен оштукатурить и окрасить красками ПХВ,

Крыльцо - монолитные железобетонные.

Фундаменты - монолитные железобетонные ленточные из бетона кл. В15.

Отмостка - асфальтобетон, толщина 150 мм с уклоном от здания по уплотненному грунту, шириной 1,5 м

Конструктивные решения:

Наружные стены - кирпичные толщиной 380 мм, из обыкновенного кирпича по ГОСТ 530-2007 КОРПо /Нф/125/20/50/ на растворе М50, со специальными добавками и пластификаторами, повышающими прочность сцепления кирпича с раствором.

Отмостка - асфальтобетонная, толщина 150 мм с уклоном от здания по уплотненному грунту, шириной 1,5 м

Плита покрытия - сборные железобетонные по 1.141.1-5с выпуск 1.

Контрольно-пропускной пункт

Здание контрольно-пропускного пункта представляет собой одноэтажное кирпичное здание прямоугольной формы, с размерами в осях 3.0х3.0 м.

Несущими элементами являются продольные стены толщиной 380мм.

Здание запроектировано из следующих конструктивных элементов:

Фундаменты-ленточные монолитные железобетонные из бетона кл. С12/15 на шлакопортландцементе, по водонепроницаемости W6, по морозостойкости F100.

Под фундаментами выполняется подготовка из щебня пропитанного

битумом до полного насыщения толщиной 100мм.

Размеры подготовки принять больше размеров подошвы конструкции на 100мм с каждой стороны.

Наружные и внутренние стены выполнены из обожженного глиняного кирпича марки КР-р-по 1НФ/100/2,0/50 по ГОСТ 530-2012 на цем.песчаном растворе М50.

Покрытие - деревянный настил по деревянным балкам.

Окна из пвх ГОСТ 30674-99, двери деревянные ГОСТ 14624-84

Перемычки - монолитные железобетонные из бетона кл. С12/15

Кровля-чердачная, из металлочерепицы.

Утеплитель кровли - мин. вата 125 кг/м3 толщиной 150мм.

Утеплитель стен - мин. вата 50 кг/м3 толщиной 90мм.

Отмостка- асфальтобетонная, шириной 1500 мм с уклоном от стены

Полы- линолеум.

За относительную отметку 0.000 принято абсолютная отметка 201.72 отметка здании контрольно-пропускного пункта.

Работы по устройству монолитных бетонных и железобетонных конструкций выполняется в соответствии с требованиями СП РК EN 1992-1-1:2004/2011 "Проектирование железобетонных конструкций".

Боковые поверхности всех конструкции, соприкасающиеся с грунтом обмазать горячим битумом за 2 раза.

На отметке -0.020 выполнить горизонтальную гидроизоляцию из цементно-песчаного раствора состава 1:2 толщиной 20 мм.

Земляные работы и основание под фундаменты выполнять в соответствии с требованием СП РК 5.01-102-2013 " Основания зданий и сооружений ".

Основание фундаментов-служат искусственное основание из гальки толщиной 500мм. Грунтовая подушка в уплотненном состоянии должна иметь следующие параметры: плотность р=1.7т/м3, угол внутреннего трения φI = 30град, удельное сцепления CI=0кПа, модуль деформации Е = 20 МПа;

Степень огнестойкости - III.

Уровень ответственности - II технический не сложный

Технико-экономические показатели

Этажность	1
Площадь застройки	11,40 м2
Общая площадь	6,87 м2
Строительный объем	55,90 м3

Уборная на 1очко

Здание уборной представляет собой одноэтажное здание, из кирпичной конструкций, с размерами в плане 3.26 х1.62. Высота от пола до потолка составляет от 2.3м до 2,6м.

Уборная на 1 очко состоит из подземной части - выгреба размерами 2,66х1,02х2,0 м, выполненного из монолитного ж/б марки С8/10, стенка толщиной 300 мм, а днище 200мм.

Уборная разработана со стенами из кирпича с монолитным бетонным выгребом.

Стены уборной выполнить из обожженного кирпича КОРПо 1 Нф/100/2,0/50 ГОСТ 530-2012 на цементно-песчаном растворе М-25, Rnt>120 КПа с последующей штукатуркой и известковой покраской

Толщина стен-250мм.

Стены и днище выгреба из бетона кл. С12/15 марка по водонепроницаемости W4 на сульфатостойком цементе.

Кровля - из асбестоцементных листов по деревянной обрешетке и наслонным стропилам.

Полы - деревянные.

Двери, фрамуги - деревянные.

Деревянные конструкции, соприкасающиеся с грунтом и кладкой антисептировать и осмолить.

В каждом кабинке должно быть устроены по одному крюку для одежды u бумаги.

Масляная окраска вытяжной трубы за 2 раза

Горизонтальную гидроизоляцию стен выполнить на отметке -0.040 из цементного раствора состава 1:2 толщиной 20 мм.

Наружная отделка стен - штукатурка под шубу с мелким набрызгом.

Технико-экономические показатели

Этажность	1
Площадь застройки	1,90 м2
Общая площадь	1,40 м2
Строительный объем выше отм.0.00	8,32 м3
ниже отм.0.00	10,56 м3

Антикоррозионные мероприятия.

Рабочий проект разработан в соответствии с требованиями СН РК 2.01-01-2013 "Защита строительных конструкций от коррозии".

Закладные детали покрыть слоем цементно-песчаного раствора толщиной 10мм.

Защитный слой арматуры монолитных конструкций соответствует требованиям СП РК EN 1992-1-1:2004/2011 «Проектирование железобетонных конструкций».

Все открытые металлические поверхности и конструкции, соединительные элементы и закладные детали окрашиваются масляными красками за 2 раза.

В конструкциях чердачной кровли древесина подвергается пропитке антипиренами.

Антисейсмические мероприятия

В проекте антисейсмические мероприятия предусмотрены в соответствии со СП РК 2.03-30-2017 "Строительство в сейсмических районах."

Проектом предусмотрены антисейсмические мероприятия, обеспечивающие общую устойчивость здания.

-здание решено в жесткой конструктивной схеме с рамной конструкцией с железобетонным сквозным армированием;

-все сопряжения продольных и поперечных стен армируются сетками по серии 2.130-6с.вып.1

-монолитные перемычки устраиваются на всю ширину стены и закладываются в кладку стены не менее чем на 250-300мм.

-в уровне покрытия устраивается монолитный железобетонный антисейсмопояс, который связывается с нижележащей кладкой арматурными выпусками с шагом 585мм в шахматном порядке.

Противопожарные мероприятия

Противопожарные мероприятия предусмотрены в соответствии с требованиями СН РК 2.02-01-2014,

СП РК 2.02-101-2014 «Пожарная безопасность зданий и сооружений»

Двери открывается наружу. До ввода в эксплуатацию объекты должны быть обеспечены первичными средствами пожаротушения.

Изделия из дерева должны быть защищены от гниения и огня, путем глубокой пропитки антисептиками и антипиренами в соответствии с указанием СП РК 2.04-108-2014 "Изоляционные и отделочные покрытия".

6.2.4 Инженерное оборудование, сети и системы

Отопление и вентиляция

Контрольно-пропускной пункт

Проект отопления охранного поста разработана с расчетными наружными температурами воздуха -17,76°С.

В качестве нагревательных приборов приняты электроконвекторы настенные ЭВУБ(Э)-2,0, действующих в автоматическом режиме поддерживая заданную рабочую температуру в помещении. Электроконвекторы оборудованы защитой от перегрева, встроенный "термостат от перегрева" отключает прибор в аварийных случаях. Температура воздуха в машинном зале принята tвн+5°С, в помещении работников +16°С.

Вентиляция охранного поста естественная, через стояк в перекрытии, оборудованный дефлектором. Воздуховоды выполнить из оцинкованной стали.

Здание обеззараживания

Проект отопления здания обеззараживания разработан с расчетными наружными температурами воздуха -17,76°С.

В качестве нагревательных приборов приняты электроконвекторы настенные ЭВУБ(Э)-2,0, действующих в автоматическом режиме поддерживая заданную рабочую температуру в помещении. Электроконвекторы оборудованы защитой от перегрева, встроенный "термостат от перегрева" отключает прибор в аварийных случаях. Температура воздуха в машинном зале принята tвн+5°С, в помещении работников +16°С.

Вентиляция в здание обеззараживания естественная, через стояк в перекрытии, оборудованный дефлектором. Воздуховоды выполнить из оцинкованной стали.

Электроснабжение.

Электроснабжение площадки водозаборных сооружений 1-го подъема

По степени надежности электроснабжения проектируемый объект относится к II категории

Внеплощадочные электрические сети.

Электроснабжение объекта осуществляется от проектируемой КТПН. Питание проектируемой КТПН предусмотрено высоковольтными воздушными линиями на типовых ж/б опорах отпайкой от ближайшей опоры ВЛ-10кВ с установкой разъединителя РЛНД-10кВ алюминиевыми самонесущими изолированными проводами марки СИП3-1х50. До точки подключения сущ.дефектные опоры заменяются на ж/б опоры. Выбор сечения проводов произведен по механической прочности с учетом токовых нагрузок и потере напряжения у потребителя, не превышающей 5%.

Проектируемая линия проходит в населенном участке.

Закрепление опор в грунте и их заземление выполнить согласно серии 3.407.1-143 и 3.407-150.

Внутриплощадочные электрические сети.

Электроснабжение насосной I-го подъема осуществляется от проектируемой КТПН распределительными сетями в земле кабелем марки АВБбШв-1,0 с расчетным сечением. Электроснабжение здание охраны осуществляется от проектируемой КТПН распределительными сетями в земле кабелем марки АВБбШв-1,0 с расчетным сечением.

По степени надежности электроснабжения все электроприемники относятся к потребителям 2 категории. В качестве независимого источника питания предусмотрены дизельная генераторная установка мощностями 22кВа с системами АВР и всепогодными шумоизолирующими кожухами.

В соответствии с СП РК 2.04-104-2012 "Естественное и искусственное освещение" таблица - 15, 16 средняя горизонтальная освещенность - 4лк. Для освещения территории приняты светильники "Жарык"со светодиодными лампами мощностью 80Вт на опорах СТ-6-3 высотой 7,5м. Минимальное расстояние установки опор освещения от бортового камня принято 0,3-0,6м.

Высота установки светильника - 7,5м, шаг между опорами освещения - 25-30м. Номера проектируемых опор на плане приняты условно. Светильники размещенные на опорах должны быть равномерно распределены по фазам, создавая симметричную нагрузку на общую линию. Сеть наружного освещения выполняется кабелем марки АВбШБв-1,0 с алюминиевыми жилами расчетного сечения проложенными в траншее.

Управление наружным освещением предусматривается автоматическое по освещенности от фотореле, установленного в КТПН.

Прибор учета электроэнергии предусматривается на проектируемой КТПН-10/0,4кВ.

Кабели 0,4кВ прокладываются в траншее на глубине - 0,7 м.

Кабели проложить на расстоянии 0,3-0,6 м от кромки асфальтного покрытия.

Сечения жил кабельных линии выбраны по длительно допустимому току, допустимой потери напряжения.

Для защиты обслуживающего персонала от поражения электрическим током, проектом предусматривается защитное заземляющее устройство и зануление, выполненное в соответствии с ПУЭ РК 2015 и СП РК-4.04-106-2013. Питание электроприемников объекта осуществляется от источника напряжения 380/220В с глухозаземленной нейтралью с системой заземления TN-C-S.

Заземляющее устройство состоит из заземляющих проводников:

- Заземлитель вертикальный выполнен из стали круглой Ø16 длиной 3м, верхние концы заземлителя заглублены на 0,7м от поверхности земли и электрически соединены между собой с помощью сварки стальной полосой сечением 4х40мм.

- Все соединения в цепи заземления выполнить сваркой, места соединения стыков после сварки должны быть окрашены.

- Для заземления высоковольтных опор предусматривается вертикальные электроды (2 электрода по 5м из ст.Ø 12мм на 1 опору) и горизонтальные заземлители (2 заземлителя по 10м из ст. Ø 10мм на 1 опору) согласно т.п. 3.407-150.

Все электромонтажные работы выполнить в соответствии с ПУЭ РК 2015 и серии А11-2011.

Основные технические показатели электроснабжения

№	Наименование	Единицы измерения	Показатели
1	Категория электроснабжения		II
2	Напряжение	кВ	10/0,4
3	Расчетная мощность	кВт	16,875
4	Расчетный ток	А	30,2
5	Протяженность ВЛЗ-10кВ	км	0,394
6	Протяженность КЛ-0,4кВ	км	0,408

Насосная станция I-подъема

Электрооборудование насосной станции поставляется комплектно с насосами. Ящик управление погружным (скважинным) насосом на два ввода, устанавливается в подземной части насосной.

Сети силового электрооборудования выполняются в ПВХ трубах по стенам кабелями марки ВВГ. Проводка-сменяемая.

В целях защиты от случайного поражения электрическим током проектом предусматривается устройство заземления, где возможность поражения током достаточно высока. Все электрооборудование зануляется посредством нулевого защитного провода сети.

Все электромонтажные работы должны быть выполнены в соответствии с требованиями действующих ПУЭ, норм и правил РК.

Силовое электрооборудование и электроосвещение.

Контрольно-пропускной пункт.

Данный раздел проекта выполнен на основании задания на проектирование, строительных чертежей и в соответствии с требованиями нормативной документации.

Электроприемники данного объекта относятся к потребителям 3 категории электроснабжения. Рр=1,855 кВт.

Электроосвещение.

Проектом предусмотрено рабочее освещение. Освещение выполняется люминесцентными светильниками. Выбор типа светильников производился в соответствии с назначением помещений и характеристикой среды. Освещенность помещений принята в соответствии со строительными нормами и правилами (СП РК 2.04-104-2012). Расчет номинальной мощности ламп произведен по удельной мощности - Ватт на кв.м освещаемой площади. Осветительные сети выполняются кабелем марки ВВГнг за подшивным потолком в поливинилхлоридных самозатухающих трубах и по стенам - под слоем штукатурки.

Защитные мероприятия.

Все металлические части электроустановок, нормально не находящиеся под напряжением, должны быть занулены и заземлены. В качестве нулевых защитных проводников используются специально проложенные провода. На вводе в здание должна быть выполнена система уравнивания потенциалов путем объединения проводящих частей - основного защитного проводника,стальных труб коммуникаций здания, металлических частей строительных конструкций.

Все монтажные работы выполнить согласно действующим ПУЭ РК.

Энергосбережение.

Для обеспечения энергосбережения, согласно закону Республики, Казахстан «Об энергосбережении», объектом предусмотрены серийные виды электрооборудования, которые имеют все необходимые виды сертификатов и разрешений для их применения. Исключены непроизводительные расходы топливно-энергетических ресурсов, то есть потери электроэнергии, вызванные отступлением от требований стандартов, технические условия или паспортных данных по оборудованию.

Использование современных светодиодных светильников обеспечивают минимизацию потерь электроэнергии.

Организован учет и контроль потребления электроэнергии, его точность и достоверность. Предусмотрена установка приборов контроля, учета и регулирования вырабатываемой и потребляемой электроэнергии.

Все виды электропотребляемого оборудования приняты с учетом экономии электроэнергии.

Пожарная сигнализация.

Контрольно-пропускной пункт.

Разработка рабочей документации автоматической пожарной сигнализации и системы оповещения о пожаре выполнена на основании технического задания на проектирование, архитектурно-планировочных решений и в соответствии с требованиями СН РК 2.02-11-2002*, СН РК 2.02-02-2012.

В соответствии с требованиями нормативных документов, здания оснащаются системой автоматической пожарной сигнализации.

Система пожарной сигнализации рассчитана на непрерывную, круглосуточную работу и предназначена для своевременного обнаружения очага возгорания, оповещения об этом.

Средствами пожарной сигнализации оборудуются все помещения здания, за исключением помещений с «мокрыми» процессами.

В каждом защищаемом помещении установлено не менее 2-х пожарных извещателей. На путях эвакуации, на стенах, устанавливаются пожарные извещатели ручного действия типа ИПР 513-10.

Прибор ППКОП "Гранит-2А" устанавливается на отм. 0,000 в помещении 1.

Предусмотрен резерв информационной емкости приемно-контрольных приборов не менее 10%.

Дымовые пожарные извещатели типа ИП-212-141 устанавливаются на потолке контролируемых помещений таким образом, чтобы расстояние между извещателями не превышало 9м, а расстояние от извещателя до стены не превышало 4,5м.

Пожарные извещатели ручного действия типа ИПР 513-10 устанавливаются на путях эвакуации, на стенах. Высота установки - 1,5 м от уровня пола.

Шлейфы пожарной сигнализации выполняются проводами с медными жилами КСПВ 1х2х0.5, с укладкой их по потолкам. Кабели прокладываются в кабель-каналах ПВХ 15х10.

Тревожная сигнализация.

Для обеспечения водозаборной сооружений санитарной безопасности проектом предусматривается автоматическая тревожная сигнализация.

В качестве приемно-контрольного прибора принят прибор ППКОП "Гранит-2А".

По территории водозаборной сооружений на опорах освещений устанавливаются извещатели Focus серии АВТ-100. Высота установки извещателя движения принять не более 2м.Проводка выполняется проводом КСПВ 1х2х1 мм в трубе в траншее. План установки и объемы кабелей тревожной сигнализации выполняется и заказывается в части НСС.

СИСТЕМА ОПОВЕЩЕНИЯ ЛЮДЕЙ О ПОЖАРЕ принята по 2 типу, световая и звуковая сигнализация выполнена сиреной со строблампой.

Проводка светозвуковой излучателя LD 96 выполняется в штрабе в трубах ПВХ диам. 20 мм. кабелем ВВГнг 3х1,5мм.

Оперативная связь выполняется посредством передачи информации о тревожных и прочих событиях на телефоны оповещения через каналы связи GSM, которое устанавливаемое на приборе ППКОП "Гранит-4А". Встроенный GSM коммуникатор передает информацию о состоянии прибора на мобильные телефоны. Информация передается при возникновении события и по запросу пользователя. Способ передачи: голосовое сообщение и SMS.

Установка охранно-пожарной сигнализации в части надежности электроснабжения отнесены к электроприемникам 1 категории, поэтому электропитание осуществляется через резервируемый источник питания. Переход на резервное питание происходит автоматически при отключении основного без выдачи сигнала тревоги. Основное питание-сеть 220В, резервированный источник-встроенные аккумуляторные батареи.

Защитное заземление электроустановок следует выполнить в соответствии с ПУЭ РК и технической документацией на оборудование. Монтаж пожарной сигнализации необходимо осуществлять в строгом соответствии с паспортом, техническим описанием и инструкцией по эксплуатации.

Здание обеззараживания

Настоящий проект выполнен на основании задания на проектирование, в соответствии нормативной документации и ПУЭ РК.

Общая расчетная мощность-7,5кВт.

Общий расчетный ток-13,4А.

Степень надежности электроснабжения-II.

В качестве вводного устройства принят силовой ящик марки ЯПРП-100, а распределительного устройства принят ЩРн.

Освещение проектом принято 2-х видов: рабочее и ремонтное. Управление освещением-установочными выключателями по месту. Освещение основного помещения здания выполнен светильником с люминесцентными лампами мощностью 36Вт, выбранными на основании светотехнического расчета, с учетом характеристик среды эксплуатации и условий монтажа. Освещение входа выполнен светильником с компактной люминесцентной лампой. Сети освещения выполнены кабелем ВВГ расчетного сечения, прокладываемым по стенам в ПВХ трубах.

К силовому электрооборудованию здания относятся: насос дренажный марки ГНОМ, установки обеззараживания воды, электрообогреватели и т.д. Сети силового электрооборудования выполняются скрыто в ПВХ трубах по стенам и в подготовке пола, кабелями марки ВВГ. Проводка-сменяемая.

Управление задвижками выполнено автоматическом режиме зависимости от уровня в резервуарах, при максимальном уровне-закрывается, при минимальном уровне-открывается (уровни см. часть ВК) а также в ручном режиме.

В целях защиты от случайного поражения электрическим током проектом предусматривается устройство заземления, где возможность поражения током достаточно высока. Все электрооборудование зануляется посредством нулевого защитного провода сети. Кроме того, на вводе в здание должны быть выполнены мероприятия по уравниванию потенциалов, в соответствии с ПУЭ РК п.178.

Все электромонтажные работы должны быть выполнены в соответствии с требованиями действующих ПУЭ, норм и правил РК.

Наружные сети связи.

Данный раздел проекта выполнен на основании задания на проектирование, строительных планов и в соответствии с нормативной документацией.

Видеонаблюдение.

В качестве основы для проектирования системы видеонаблюдения применяется видеорегистратор "HiWatch DS-N108”, размещенный в комнате сторожки.

На объекте устанавливаются 5 видеокамер телевизионного наблюдения:

4 уличная поворотная видеокамера модели "HiWatch DS-T215", с дальностью действия EXIR-подсветки до 100м;

1 уличная камера "HiWatch DS-T520", с дальностью действия ИК-подсветки до 50 м.

Уличные поворотные видеокамеры установить на опорах наружного электроосвещение.

Для управление поворотными видеокамерами используются пульты управления PTZ камерами.

Высота установки видеокамер принять по наилучшей видимости.

Сигналы с 5 видеокамер передаются посредством кабельной сети на видеорегистратор. В видеорегистраторе установлен жесткий диск размером 6ТВ, что обеспечивает хранения видеоданных в течение месяца. Просмотр видеоинформации осуществляется с монитора. Для подключения видеокамеры к видеорегистратору применяются кабели комбинированные предназначены для передачи видео сигналов с одновременным подключением питания КВК-В 2х2х1мм2. Для питания видеокамер применяется блок питания с индивидуальной защитой каждого канала, с стабилизированным выходом напряжением 12В, с защитой от короткого замыкания.

Кабели в здания прокладываются в кабель-каналах по стене и в траншее полиэтиленовых трубах.

Кабели сети видеонаблюдения прокладываются в траншее на глубине - 0,7 м.

Монтаж, наладку и сдачу в эксплуатацию спроектированных систем выполнить правилами устройства электроустановок (ПУЭ) и подключение к электрооборудованию выполнить в соответствии с технической документацией заводов-изготовителей.

Все электромонтажные работы выполнить в соответствии с ПУЭ РК 2015 и серии А11-2011.

Тревожная сигнализация.

Для обеспечения водозаборной сооружений санитарной безопасности проектом предусматривается автоматическая тревожная сигнализация.

В качестве приемно-контрольного прибора принят прибор ППКОП "Гранит-2А". Электропитание прибора ППКОП предусмотрено от ЩС-1 в части "ОПС".

Для обеспечения тревожной сигнализации территории водозаборной сооружений проектом предусматривается установка извещателя марки Focus серии АВТ-100 на опорах освещений. Высота установки извещателя движения принять не менее 2м. Проводка выполняется проводом КСПВ 1х2х1,5 мм в трубе в траншее.

Оповещение осуществляется от светозвукового оповещателя типа "LD 96", установленного на наружной стене здания. Электропитание прибора оповещателя предусмотрено в части "ОПС".

Оперативная связь выполняется посредством передачи информации о тревожных и прочих событиях на телефоны оповещения через каналы связи GSM, которое устанавливаемое на приборе ППКОП "Гранит-2А". Встроенный GSM коммуникатор передает информацию о состоянии прибора на мобильные телефоны. Информация передается при возникновении события и по запросу пользователя. Способ передачи: голосовое сообщение и SMS.

Монтаж, наладку и сдачу в эксплуатацию спроектированных систем выполнить правилами устройства электроустановок (ПУЭ) и подключение к электрооборудованию выполнить в соответствии с технической документацией заводов-изготовителей.

6.3 Инженерно-технические мероприятия по предупреждению чрезвычайных и взрывопожароопасных ситуаций

Инженерно-технические мероприятия гражданской обороны разработаны на основании Приказа Министра внутренних дел Республики Казахстан от 24 октября 2014 года № 732 «Об утверждении объема и содержания инженерно-технических мероприятий гражданской обороны» (с изменениями от 20.09.2017 года).

Состав по приказу

Раздел «Инженерно-технические мероприятия гражданской обороны» состоит из текстовой и графической части и включает следующие данные для проектной документации на строительство:

- общая пояснительная записка (приводятся данные о категории проектируемого объекта по гражданской обороне, данные о категории по гражданской обороне близ расположенных объектов, природно-климатических условиях района, результаты от принятия раздела);
- раздел разработки инженерно-технических мероприятий по предупреждению чрезвычайных ситуаций природного и техногенного характера (сведения о наблюдаемых в районе площадки строительства опасных природных процессах требующих превентивных защитных мер, решения по системе оповещения, безаварийной остановке технологических процессов, водоснабжения, электроснабжения объекта).

6.4 Охрана окружающей среды.

В связи с вступлением с 1 июля 2021 года в действие Экологического кодекса Республики Казахстан от 2 января 2021 года № 400 – VI ЗРК государственная экологическая экспертиза будет, проходит отдельно.

6.5 Санитарно-эпидемиологическая экспертиза

Рабочий проект соответствует требованиям СП «Санитарно-эпидемиологические требования к условиям труда и бытового обслуживания при строительстве, реконструкции, ремонте и вводе, эксплуатации объектов строительства» приказ Министра национальной экономики Республики Казахстан от 28 февраля 2015 года № 177, СП «Гигиенические нормативы к физическим факторам, оказывающим воздействие на человека» утвержденные приказом Министра национальной экономики Республики Казахстан от 28 февраля 2015 года №169.

6.6 Организация строительства

Расчет продолжительности строительства капитального ремонта выполнен согласно п.1.9. «Пособие по определению продолжительности строительства зданий и сооружений (к СН РК 1.03-02-2014)».

Наружные трубопроводы из полиэтиленовых труб диаметром до 300 мм, протяженностью 17,28 км.

Продолжительность капитального ремонта принимаем 8,0 месяцев.

Капитальный ремонт предусмотрено в 2024 году.

Задел в строительстве в % по месяцам от стоимости СМР.

Год	2024 год			
Месяц	август	сентябрь	октябрь	ноябрь
%	25	50	75	100

Задел в строительстве в % по месяцам от стоимости СМР.

Год	2025 год			
Месяц	март	апрель	май	июнь
%	25	50	75	100

6.7 Сметная документация

Сметная документация разработана в соответствии с «Нормативным документом по определению сметной стоимости строительства в Республике Казахстан», утверждённым приказом Комитета по делам строительства и жилищно-коммунального хозяйства Министерства по инвестициям и развитию Республики Казахстан №223-нк от 01.12.2022 г.,

приказа №38-нк от 16.03.2023 г., приказа №41-нк от 20.03.2023 г., приказа №42-нк от 24.03.2023 г, приказа №230-нк от 09.12.2022г. и принятых проектных решений.

Сметная документация составлена ресурсным методом с использованием программного комплекса ABC.kz (редакция 2023.12 от 20.12.2023г.) по выпуску сметной документации в текущих ценах 4 квартала 2023 года.

При составлении смет использованы:

НДЦС РК 8.01-08-2022 «Порядок определения сметной стоимости строительства в Республике Казахстан»;

НДЦС РК 8.04-09-2022 «Сметные нормы дополнительных затрат. Затраты на организацию и управление строительством»;

НДЦС РК 8.04-03-2022 «Единичные сметные цены на строительно-монтажные работы. Общие положения по применению единичных сметных цен на строительно-монтажные работы»;

НДЦС РК 8.04-03-2022 «Единичные сметные цены на строительно-монтажные работы. Сборник 1. Здания. Выпуск 1. Здания жилищно-гражданского назначения»;

НДЦС РК 8.04-03-2022 «Единичные сметные цены на строительно-монтажные работы. Сборник 2. Линейные сооружения. Выпуск 1. Автомобильные дороги».

ЭСН РК 8.04-01-2022 «Элементные сметные нормы на строительные работы»;

ЭСН РК 8.04-02-2022 «Элементные сметные нормы на монтаж оборудования»;

ЭСН РК 8.05-01-2022 «Элементные сметные нормы на ремонтно-строительные работы»;

ССЦ РК 8.04-08-2022 «Сборники сметных цен в текущем уровне на строительные материалы, изделия и конструкции» 2023 год;

ССЦ РК 8.04-09-2022 «Сборник сметных цен в текущем уровне на инженерное оборудование объектов строительства» 2023 год;

СЦПГ РК 8.04-12-2020 «Сборник сметных цен на перевозки грузов железнодорожным транспортом» 2020 год;

СЦПГ РК 8.04-12-2022 «Сборник сметных цен в текущем уровне на перевозки грузов для строительства» 2023 год;

СЦЭМ РК 8.04-11-2022 «Сборник сметных цен в текущем уровне на эксплуатацию строительных машин и механизмов» 2023 год;

В сметной стоимости строительства учтены дополнительные затраты:

затраты на организацию и управление строительно-монтажными работами по стройке в целом (общеплощадочные затраты) НДЦС РК 8.04-09-2022, табл. 1, п. 2.41 - 6%;

затраты по ликвидации снежных заносов НДЦС РК 8.04-09-2022, п. 5.4 -0%;

сметная прибыль НДЦС РК 8.01-08-2022 п.8.2.65.2 - 5%

непредвиденные работы и затраты НДЦС РК 8.01-08-2022, п.8.2.66.4 а) -3%

затраты на осуществление авторского надзора НДЦС РК 8.01-08-2022, изм. и доп., выпуск 30 -0,46%

затраты на осуществление технического надзора НДЦС РК 8.01-08-2022, изм. и доп., выпуск 30 -2,8%

НДЦС РК 8.04-07-2022 Индексы стоимости для строительства, табл. 2

Сметная стоимость строительства определена в текущих ценах 3 квартала 2023 года с учетом норм задела объема инвестиций.

Налог на добавленную стоимость (НДС) принят в размере, установленном законодательством Республики Казахстан на период, соответствующий периоду строительства, от сметной стоимости строительства.

Доля казахстанского содержания материалов, изделий и оборудования, использованного в рабочем проекте «Реконструкция водопроводных сетей и насосной станции со скважиной в населенном пункте Кумшагал (другая сторона железной дороги)» составляет 100%.

7.РЕЗУЛЬТАТЫ ЭКСПЕРТИЗЫ

7.1 Дополнения и изменения, внесенные в проект (рабочий проект) в процессе проведения экспертизы:

В процессе рассмотрения по замечаниям и предложениям ТОО «DMR Investment» в рабочий проект «Реконструкция водопроводных сетей и насосной станции со скважиной в населенном пункте Кумшагал (другая сторона железной дороги)» внесены следующие изменения и дополнения:

1. Группа грунта по трудности разработки откорректирована;
2. Приведены в соответствие объемы работ по откорректированным проектным решениям и по замечаниям экспертной организации.

7.2 Оценка принятых проектных решений

В соответствии с Правилами определения общего порядка отнесения зданий и сооружений к технически и (или) технологический сложным объектам, утвержденным приказом Министерства национальной экономики Республики Казахстан от 28.02.2015 года №165, а также Приказа МНЭ РК №335 от 28.07.2016 года «О внесении изменений в приказ Министерства национальной экономики РК №165 от 28.02.2015 года разработчиком проекта установлен II уровень ответственности (технический несложный).

В целом проект разработан в необходимом объеме, в соответствии с заданием на проектирование, иными исходными данными, техническими условиями и требованиями.

Проектные решения с учетом внесенных изменений по разделу 7.1. соответствуют нормативным требованиям по санитарной, экологической, пожарной безопасности, функциональному назначению объекта.

После внесения изменений и дополнений основные технико-экономические показатели сложилось следующим образом:

№п п	Наименование	Ед. изм.	Показатели	
			Заявл. до эксп.	Реком. к утверж.
1	Водопотребление максимальное суточное	$м^3$/сут	263,58	263,58
2	Протяженность водопроводных сетей, всего ПЭ100 SDR 17 – 160х9,5мм ПЭ100 SDR 17 – 110х6,6мм ПЭ100 SDR 17 – 63х3,8мм ПЭ100 SDR 11 – 32х3,0мм	 м м м м	 3500,6 3350,3 140,8 10289,0	 3500,6 3350,3 140,8 10289,0
3	Общая сметная стоимость строительства в текущих ценах 2023-2024года, в том числе: СМР оборудование прочие	млн.тенге	678,399 544,528 22,154 111,716	663,573 531,764 22,154 109,655
4	Продолжительность строительства	месяцев	4,0	4,0

Примечание: в результате рассмотрения сметной документации объекта, сметная стоимость строительства в текущих ценах 4 квартала 2023 года уменьшилась на 14,826 млн тенге. Уменьшение произошло за счет изменения проектно-сметной базы.

8.ВЫВОДЫ

8.1. С учетом внесенных изменений и дополнений рабочий проект **«Реконструкция водопроводных сетей и насосной станции со скважиной в населенном пункте**

Кумшагал (другая сторона железной дороги)» соответствует требованиям государственных нормативов, действующих в Республике Казахстан, и рекомендуется для утверждения в установленном порядке со следующими основными технико-экономическими показателями:

1.	Водопотребление максимальное суточное	263,58 м^3/сут
2.	Протяженность водопроводных сетей, всего	
	ПЭ100 SDR 17 – 160х9,5мм	3500,6 м
	ПЭ100 SDR 17 – 110х6,6мм	3350,3 м
	ПЭ100 SDR 17 – 63х3,8мм	140,8 м
	ПЭ100 SDR 11 – 32х3,0мм	10289,0 м
3.	Общая сметная стоимость строительства	
	в текущих ценах 2023-2024 г., в том числе:	663,573 млн.тенге
	СМР	531,764млн.тенге
	оборудование	22,154 млн.тенге
	прочие	109,655 млн.тенге
4.	Продолжительность строительства	8,0 месяцев

8.2. Настоящее экспертное заключение выдано на основании исходных данных и утвержденных заказчиком материалов для проектирования, достоверность которых гарантирована КГУ «Отдел жилищно-коммунального хозяйства, пассажирского транспорта и автомобильных дорог акимата города Тараз Жамбылской области» в соответствии с условиями договора № DRMIN-0869-03 от 16.01.2024 года.

8.3. При предоставлении на утверждение и выдаче разрешения на производство работ рабочий проект подлежит проверке на соответствие его с настоящим заключением экспертизы.

8.4. Заказчику при строительстве максимально использовать оборудование, материалы и конструкции отечественных производителей.

8. ТҰЖЫРЫМДАР

8.1 «Құмшағал елді мекенінде су желілері және сорғы станциясын ұңғымасымен бірге жаңарту (теміржолдың екінші жағы)» жұмыс жобасын сараптаманың ескертпелері мен ұсыныстарымен енгізілген өзгерістер мен толықтыруларды ескере отырып, Қазақстан Республикасында қолданылатын мемлекеттік нормативтердің талаптарына сәйкес келетіндіктен, төмендегі негізгі техника-экономикалық көрсеткіштерімен белгіленген тәртіппен бекітуге ұсыныс жасаймыз:

1.	Су тұтыну максималды тәуліктік	263,58 м^3/сут
2.	Су құбыры желілерінің ұзындығы, барлығы	
	PE100 SDR 17-160x9, 5 мм	3500,6 м
	PE100 SDR 17-110x6, 6mm	3350,3 м
	PE100 SDR 17-63x3, 8мм	140,8 м
	PE100 SDR 11-32x3, 0мм	10289,0 м
3.	Құрылыстың жалпы сметалық құны	
	ағымдағы бағамен 2023-2024 жж, оның ішінде:	663,573 млн.тенге
	ҚМЖ	531,764млн.тенге
	жабдық	22,154 млн.тенге
	басқалар	109,655 млн.тенге
4.	Құрылыстың ұзақтығы	8,0 ай

8.2. Осы сараптамалық қорытынды 16.01.2024 жылы №DRMIN-0869-03 шарт талаптарына сәйкес, растығы «Жамбыл облысы Тараз қаласы әкімдігінің тұрғын жай-

коммуналдық шаруашылық, жолаушы көлігі және автомобиль жолдары бөлімі» КММ - менкепілдендірілген бастапқы деректер мен тапсырыс берушімен бекітілген жобалауға арналған материалдар негізінде берілді.

8.3. Жұмыс жобасы бекітуге және жұмыс өндірісіне рұқсат берген кезінде сараптаманың осы қорытындысына сәйкес екендігі тексерілуі тиіс.

8.4. Тапсырыс беруші құрылыс жүргізу барысында отандық өндірушілердің құрал-жабдықтарын, материалдарын және конструкцияларын барынша көп қолдануы қажет.

Соответствие разделов проекта строительства требованиям нормативных правовых актов приказ и государственных нормативов, действующих в Республике Казахстан приведено ниже

№ п/п	Раздел	Эксперт	Специа-лизация эксперта (по аттестату)	Номер аттестата	Результат (соответствует или не соответствует нормам)
1	Водоснабжение, канализация, очистные сооружения	Рысдаулетов Кыдыр Аманбаевич			Соответствует
2	Генеральный план	Жолдыбекова Гүлфайруз Тілеуқызы			Соответствует
3	Архитектурно-строительная часть	Исаханов Ержан Мухтарович			Соответствует
4	Сметный раздел	Битанова Сандугаш Нурмахановна		KZ90VJE00030975	Соответствует
5	Ведущий эксперт	Асанбекова Әсел Берікбайқызы			Соответствует
6	Электроснабжение	Албаев Ержан Нурсеитович			Соответствует

Примечание: *при отсутствии в рабочем проекте раздела, графа эксперта по этому разделу исключается.*

Асанбекова Ә.Б. (Директор)

Асанбекова Ә.Б. (Директор)

Рысдаулетов К.А. (Ведущий эксперт)

Исаханов Е.М. (Эксперт)

Битанова С.Н. (Эксперт)

Жолдыбекова Г.Т. (Эксперт)

Албаев Е.Н. (Эксперт)