6 октября состоится общереспубликанский референдум по строительству АЭС в Казахстане. Астанчане могут получить информацию о своем избирательном участке посредством нескольких источников, передает официальный сайт столичного акимата.

Акимат Астаны предоставляет возможность получать сведения о своем избирательном участке в режиме реального времени. Сделать это можно следующими способами:

- на официальном веб-сервисе: https://referendum.astana.kz;
- через чат-бот в Telegram: https://t.me/referendum_astana_bot;
- через единый контакт-центр iKomek, по телефону 109.

РЕСПУБЛИКАНСКАЯ ОБЩЕСТВЕННО-ПОЛИТИЧЕСКАЯ ГАЗЕТА

ВЕЧЕРНЯЯ АСТАНА

ИЗДАЕТСЯ С 13 ОКТЯБРЯ 1990 ГОДА

№116 (4722)
Суббота
28 сентября 2024 года

ELORDA AQPARAT МЕДИАХОЛДИНГ

МОЛОДЕЖНОЕ ДВИЖЕНИЕ «ДАЛА ҚЫРАНДАРЫ» АКТИВНО БОРЕТСЯ С НАРКОУГРОЗОЙ И НЕЗАКОННОЙ ПРОДАЖЕЙ АЛКОГОЛЯ, ВОСПИТЫВАЯ В ПОДРОСТКАХ ДИСЦИПЛИНУ И ОТВЕТСТВЕННОСТЬ. АКТИВИСТЫ ПРОВОДЯТ РЕЙДЫ, ПОДДЕРЖИВАЕМЫЕ ИЗВЕСТНЫМИ СПОРТСМЕНАМИ, И СОТРУДНИЧАЮТ С ПРАВООХРАНИТЕЛЬНЫМИ ОРГАНАМИ. С КЫРАНАМИ, ТАК НАЗЫВАЮТ УЧАСТНИКОВ, ПОБЕСЕДОВАЛА КОРРЕСПОНДЕНТ «ВЕЧЕРНЕЙ АСТАНЫ».

5

Товары с ярмарки

В эти выходные, 28-29 сентября, в Астане пройдет сельскохозяйственная ярмарка с участием товаропроизводителей Абайской и Кызылординской областей.

Аграрии двух областей привезут в Астану более 830 тонн высококачественной сельхозпродукции по ценам ниже рыночных. В списке реализуемых товаров - мясо, рис, рыба, овощи и фрукты, растительное масло, молочные продукты, мед, кумыс, колбасные изделия, бахчевые культуры, а также молочные и кондитерские изделия.

В ходе проведения ярмарки жители и гости столицы смогут насладиться развлекательной концертной программой с участием артистов Абайской и Кызылординской областей. Сельскохозяйственная ярмарка будет открыта с 9.00 до 18.00.

Напомним, в этом году ярмарка проходит напротив ипподрома «Казанат», по шоссе Каркаралы, 1. Для удобства жителей и гостей столицы в период ее проведения курсируют автобусные маршруты № 18, 37, 303 и 323.

Ярмарки будут проходить каждые выходные до 27 октября.

30 сентября в 15.00 в Центральном парке Астаны пройдет праздничный концерт ко Дню пожилых людей. На мероприятии выступят военный оркестр воинской части № 5573, ансамбль «Парасат» и дети дворового клуба «Уркер». Концертная площадка расположена недалеко от теннисного центра Beeline Arena.

Вспоминая звезду

V Международный турнир по фигурному катанию памяти Дениса Тена пройдет в Астане 3-5 октября в спортивном комплексе «Барыс Арена».

В турнире примут участие более 120 спортсменов из 31 страны, среди которых Диас Жиренбаев (Казахстан), Даниэль Грассль (Италия), Анастасия Губанова (Грузия), Старр Эндрюс (США), Алекса Ракич (Канада), Йе Куан, Ханна Лим (Южная Корея) и другие. Взрослые и юниоры будут состязаться в двух категориях - одиночное катание и танцы на льду.

Мероприятие поддержал акимат столицы.

Расписание соревнований будет опубликовано на официальной странице организатора @denistenfoundation. Вход для зрителей свободный 3-4 октября с 11.00 до 20.00. 5 октября в 19.30 состоятся церемония награждения и гала-шоу.

Выплата к празднику

Какую помощь получат столичные пенсионеры ко Дню пожилых людей, рассказали в Управлении занятости и социальной защиты Астаны.

По данным ведомства, всего в столице проживает более 127 тысяч пожилых граждан. Более 107 тыс. из них предоставят единовременную денежную выплату к празднику в размере 2,5 МРП (9230 тенге), на общую сумму 989,2 млн тенге. Выплата предназначена для пенсионеров, которые не получили ее по иным основаниям (в качестве участников боевых действий на территории иных государств и приравненных к ним, лиц с инвалидностью, многодетных и др.). Выплаты пройдут в два этапа: часть из них перечислят в конце сентября, часть - в первой декаде октября.

Кроме того, один раз в год пожилые могут пройти санаторное лечение в Щучинско-Боровской курортной зоне на берегу озера Катарколь в Реабилитационном центре для престарелых и лиц с инвалидностью. Этой услугой охвачены 3878 человек. В санатории «Ақсу-Демі» отдохнут 350 пенсионеров по возрасту. В санатории Sapa пройдут оздоровление 70 ветеранов боевых действий, участников декабрьских событий.

Пожилым жителям столицы один раз в два года предоставляются услуги зубопротезирования и санации. Этим видом помощи охвачены 2026 пожилых граждан.

82 пенсионера, проживающих в частных домах с печным отоплением, получили социальную помощь на приобретение угля в размере 16 МРП (59072 тенге).

71 пенсионер получил возмещение затрат на проведение и установку газового котла в сумме до 479 тысяч тенге.

Собственникам жилья предоставляется жилищная помощь, если оплата коммунальных услуг превышает 5% от месячного совокупного дохода семьи. Средняя сумма выплаты составляет от 7 до 40 тысяч тенге в месяц.

Также в городе функционирует Центр социального обслуживания «Шарапат». Он предоставляет полный комплекс услуг по качественному уходу за горожанами преклонного возраста и людьми с ограниченными возможностями, не способными самостоятельно себя обслуживать и нуждающимися по состоянию здоровья в оказании специальных социальных услуг в условиях стационара и уходе на дому.

№116 (4722) 28/09/2024 Суббота

ПРЕЗИДЕНТ

Глава государства поздравил Сердара БЕРДЫМУХАМЕДОВА с Днем независимости Туркменистана.

В своей поздравительной телеграмме Касым-Жомарт ТОКАЕВ отметил яркие успехи Ашхабада в государственном строительстве, подчеркнул высокий авторитет нейтрального Туркменистана на международной арене, достигнутый благодаря конструктивному подходу к выстраиванию взаимоотношений с зарубежными партнерами.

Следуя духу многовековой дружбы, добрососедства и взаимной поддержки, Президент подтвердил приверженность Казахстана дальнейшему всемерному углублению двустороннего стратегического партнерства.

Глава государства пожелал Сердару Бердымухамедову успехов в ответственной государственной деятельности, а братскому народу Туркменистана - благоденствия и прогресса.

ПАРЛАМЕНТ

В Актау состоялась Всемирная научно-практическая конференция, посвященная 85-летию народного писателя, выдающегося государственного деятеля Абиша Кекилбаева. В мероприятии по поручению Главы государства принял участие председатель Мажилиса Ерлан КОШАНОВ.

Выступая перед собравшимися, спикер Мажилиса зачитал поздравительное письмо Президента Касым-Жомарта Токаева.

«Абиш Кекилбаев - выдающийся писатель, классик, который расширил горизонты казахской культуры и вывел ее на новый уровень. Благодаря высокому художественному слову и обширному багажу знаний ему удалось достичь вершин творческого мастерства и создать уникальные произведения. Абиш Кекилбаев - деятель, внесший неоценимый вклад в становление нашей независимости и государственности. Он с честью занимал высокие посты и беззаветно служил своему народу. Интересы нации и единство народа всегда превосходили все. Патриотизм, мудрость, стремление к знаниям и трудолюбие Абиша Кекилбаева - пример для подрастающего поколения. Его богатое духовное наследие по-прежнему будет ценностным ориентиром для будущих поколений. Он любил каждый уголок нашей родной земли, которую считали священной во всех смыслах. Теперь сохранится в памяти страны имя великого классика Абиша - наш общий долг», - говорится в поздравительном послании Главы государства.

В своем выступлении председатель Мажилиса отметил, что 85-летие Абиша Кекилбаева является поистине народным, национальным праздником. В международной научно-практической конференции «Чтения Абиша Кекилбаева-2024» приняли участие турецкие, венгерские, узбекские, кыргызские, азербайджанские и отечественные ученые.

ПРАВИТЕЛЬСТВО

Заместитель Премьер-министра РК Тамара ДУЙСЕНОВА провела онлайн-прием граждан в общественной приемной партии Amanat.

В ходе встречи были подняты вопросы пенсионного обеспечения военнослужащих, социальной защиты граждан, проживающих на территории Семипалатинского ядерного полигона, были рассмотрены обращения по судебным актам.

Во встрече также приняли участие представители заинтересованных государственных органов, которые ответили на все поступившие вопросы. По итогам вице-премьер обратила внимание на необходимость индивидуального подхода к решению проблем граждан и дала соответствующие поручения.

СВЕТЛОЕ БУДУЩЕЕ ТУРКЕСТАНА

Касым-Жомарт ТОКАЕВ совершил рабочую поездку в Туркестанскую область.

Рабочий визит Президента начался с посещения мавзолея Ходжи Ахмеда Яссауи. Глава государства почтил память значимого для всего тюркского мира поэта, мыслителя и духовного учителя Ходжи Ахмеда Яссауи и других известных исторических личностей, захороненных в мавзолее.

Касым-Жомарт Токаев был проинформирован о комплексных научно-исследовательских работах, проводимых в мавзолее, включенном в Список всемирного наследия ЮНЕСКО.

Далее Глава государства посетил лицей-интернат «Білім-Инновация», где его ознакомили с особенностями образовательного процесса и научно-исследовательскими проектами учащихся.

Как рассказали Президенту, приоритетным в учебном заведении является естественно-математическое направление. Занятия по физике, химии, биологии, математике и информатике проводятся на английском языке. Преподаватели ориентированы на академические достижения воспитанников, многие из которых становятся призерами республиканских и международных предметных олимпиад, а также спортивных соревнований.

В начале года было введено в эксплуатацию новое здание и лицей-интернат переехал из Кентау в Туркестан. Сейчас здесь обучается более 500 человек.

Президент осмотрел учебные кабинеты и спортивный зал, побеседовал с детьми.

Глава государства отметил, что будущее нашей страны находится в руках молодого поколения, и пожелал учащимся успехов в учебе.

В настоящее время в Туркестанской области в рамках национального проекта «Комфортная школа» ведется строительство 29 школ на 14 тыс. учащихся. Кроме этого, за счет средств, изъятых у лиц, осужденных за коррупцию, будет построено 20 объектов образования, 13 из которых планируется сдать в этом году. До конца года будет полностью решена проблема 4 аварийных и 5 трехсменных школ региона.

Глава государства посетил ледовый дворец. В комплексе, построенном по современным стандартам, созданы условия для занятий в течение всего года такими спортивными дисциплинами, как шорт-трек, фигурное катание и хоккей.

Объект оснащен оборудованием из Италии, Канады, Германии, Финляндии. Специальная технология позволяет изменять форму площадки. Таким образом, на катке можно одновременно заниматься несколькими видами спорта.

В ходе осмотра ледового дворца Президенту продемонстрировали мастерство юных воспитанников, затем состоялась встреча со спортсменами и тренерами.

Президент отметил, что всегда поддерживает отечественных спортсменов, следит за их достижениями, и пожелал им удачи.

Хоккеисты местного клуба Turan Tigers подарили Главе государства форму команды.

В соответствии с Комплексным планом социально-экономического развития региона на 2021-2025 годы, в областном центре построили стадион «Туркестан Арена», многофункциональный спортивный комплекс «Олимпик Центр», спортивный комплекс имени Бекзата Саттарханова, академию футбола «Туран», 7 открытых теннисных кортов и 51-километровую велодорожку.

С представителями общественности Туркестанской области Президент встретился в новом Доме дружбы.

В комплексе, построенном по поручению Президента, расположены учреждение «Қоғамдық келісім», Совет ветеранов, Совет матерей, Совет медиации при областной Ассамблее народа Казахстана, а также представительства 11 этнокультурных объединений.

После осмотра здания Глава государства провел встречу с представителями интеллигенции и членами Ассамблеи народа Казахстана.

- Я специально приехал на священную землю Туркестана. У региона - светлое будущее. Хочу поблагодарить наших ветеранов, которые показывают пример молодежи. Мы должны прежде всего поддерживать подрастающее поколение. Нам нужно сообща работать во благо страны. Все вы хорошо осведомлены о текущей ситуации. Существуют различные внешние риски. Здесь, в Туркестанской области, живут представители 50 национальностей. Я всем благодарен за дружбу, упорный труд во имя развития нашего государства. В Казахстане никогда не было никаких фобий и не будет, потому что мы народ единый, толерантный, терпеливый и трудолюбивый. Это самое главное. Мы будем и далее строить наше гармоничное общество, - сказал Касым-Жомарт Токаев.

Глава государства отметил, что Туркестан стал красивым и чистым городом. По его словам, в этом есть заслуга Первого Президента страны Нурсултана Назарбаева, придавшего Туркестану статус областного центра.

В ходе встречи председатель Совета аксакалов Созакбай АБДЫКУЛОВ отметил позитивные изменения, происходящие в Туркестане, и поблагодарил за заботу о густонаселенном регионе со стороны государства.

ВКЛАД В УСТОЙЧИВОЕ РАЗВИТИЕ

В столичном Дворце «Жастар» прошло праздничное мероприятие, посвященное чествованию ветеранов и отличников труда.

В торжественном мероприятии, посвященном Дню труда, принял участие заместитель акима Астаны Ерик МЕЙРХАНОВ.

- В День труда мы чествуем людей, которые вносят вклад в устойчивое развитие страны. В каждой сфере трудятся профессионалы, которые преданы своему делу и добросовестно выполняют свои обязанности. Выражаю благодарность всем гражданам, которые самоотверженно трудятся на благо будущего нашей страны и прилагают усилия для развития общества. В своем нынешнем Послании Глава государства объявил 2025-й Годом рабочих профессий. Уверен, что данная инициатива повысит значимость рабочих профессий и придаст импульс повышению престижа человека труда, - сказал Ерик Мейрханов.

В ходе мероприятия были награждены сотрудники, которые безупречно выполняют свою работу и являются примером для молодежи. В их числе и заместитель директора Дирекции объединенных музеев Самат ТЕРГЕМБАЕВ, проработавший в сфере культуры почти 40 лет.

- Моя трудовая деятельность началась после окончания школы с Дома культуры в Зайсанском районе Восточно-Казахстанской области. Позже получил образование и работал в Алматы, а затем переехал в столицу. Налаживая работу вновь создаваемых учреждений, прилагаем все усилия для сохранения культурного и исторического наследия, - сказал Самат Тергембаев.

Церемония награждения продолжилась концертной программой.

Встреча чемпиона

В аэропорту Астаны земляки встретили победителя молодежного чемпионата мира по тяжелой атлетике Едиге Емберди.

Чемпионат проходил в испанском Леоне. Казахстанец участвовал в весовой категории 89 килограммов.

Отметим, что в соревнованиях за призовые места в 16 весовых категориях боролись 350 спортсменов из 64 стран. Соперниками Едиге были 20 спортсменов. После первого рывка наш спортсмен занял лишь 5-е место, но в итоге выиграл золото.

Куралай МУРАТОВА

Интеграция в школьную среду

В школе-лицее № 76 имени А. Бокейхана презентовали новый кабинет поддержки инклюзии. Аналогичные классы уже работают в нескольких образовательных учреждениях столицы.

Модель кабинета поддержки инклюзии, которая внедряется в образовательных учреждениях Казахстана, разработана Корпоративным фондом «Болашақ». Всего в Астане фондом открыты кабинеты поддержки инклюзии в 10 общеобразовательных школах и 15 детских садах. Благодаря этому обучением охвачено более 240 особенных детей.

- Я очень рада, что таким образом мы можем создавать условия для поддержки учеников с особыми образовательными потребностями, чтобы они могли наравне с другими обучаться. Кабинет многофункционален, здесь имеются разные зоны - для специалистов, индивидуальных и групповых занятий, релаксации, - сказала проектный менеджер Мереке МЕРГАЛИМОВА.

Подобные классы инклюзии нового формата уже работают в школе-гимназии № 22, школе-гимназии № 97, средней школе № 36 и школе-лицее № 59 имени К. Мынбаева.

- В нашем городе сейчас функционируют 46 кабинетов инклюзии, 18 из них открылись в сентябре. В первую очередь мы должны защищать права детей. Каждый особенный ребенок находится под нашим пристальным вниманием, и наша цель - создать условия для обучения каждого из них. Кабинеты поддержки инклюзии предназначены для детей с особыми потребностями и различными видами нарушений. Мы вместе будем участвовать в обучении и поддержке детей, - подчеркнула главный специалист Управления образования Гульшат ИСИНОВА.

Классы состоят из двух отдельных помещений - просторных зон в формате open space для психолога, дефектолога, логопеда и кабинета лечебной физической культуры. Площадь одного помещения составляет не менее 60 кв. м, что позволяет в комфортных условиях вести занятия для детей.

Педагоги в кабинетах работают над устранением или минимизацией функциональных нарушений у детей, помогая им стать физически и социально подготовленными к интеграции в школьную среду. Детям прививают социально-бытовые навыки. Для каждого ребенка составляется индивидуальная программа развития.

Фото с сайта gov.kz

«Осень в Казахстане» и Лондоне

Гран-при и первые места престижного фестиваля в британской столице выиграли столичные юные художники и их руководитель студии «Акварель».

Это был 53-й сезон ежегодного Лондонского международного конкурса, который объединил участников из более 70 стран.

Golden Time Talent - конкурс, где талантливые люди демонстрируют свои способности в различных областях искусства и творчества, таких как вокал, танцы, живопись, кукольное мастерство, театральные и художественные выступления, прикладное искусство. Руководитель студии Алия ЕСЫЛБАЕВА заняла на фестивале первое место с пейзажем «Осень в Казахстане». Ее ученики Амина ИСЛАМОВА выиграла Гран-при с работой «Кейл», а Карим КАЛИ - первое место с картиной «Британский кот».

Участники форума отмечены дипломами, медалями, кубками, а их творения включены в каталог мировых талантов.

К СВЕДЕНИЮ НАСЕЛЕНИЯ ГОРОДА АСТАНЫ И ДЕПУТАТОВ ГОРОДСКОГО МАСЛИХАТА ВОСЬМОГО СОЗЫВА

2 октября 2024 года в 10.00 созывается внеочередная сессия маслихата города Астаны восьмого созыва.

На рассмотрение сессии вносятся следующие вопросы:

1. О внесении изменений в решение маслихата города Астаны от 14 декабря 2023 года № 113/15-VIII «О бюджете города Астаны на 2024-2026 годы».
2. О внесении изменений в решение маслихата города Астаны от 12 декабря 2018 года № 338/42-VI «О принятии государственных обязательств по проекту государственно-частного партнерства «Организация деятельности Паралимпийского тренировочного центра и Ледовой арены «Тарлан» для людей с ограниченными физическими возможностями».
3. «Об утверждении Правил благоустройства территории города Астаны».

Ерлан КАНАЛИМОВ,
председатель маслихата города Астаны

Гражданский долг

Перед референдумом прошло активное обсуждение темы развития атомной энергетики в Центре социального обслуживания населения «Жансая».

Приглашенный спикер - начальник службы надежности эксплуатации и техники безопасности АО «Астана - РЭК» Болат ЖАКАНОВ ответил на интересующие присутствующих вопросы и остановился на основных аспектах.

- Мы объясняем, что развитие этого сектора необходимо для того, чтобы идти в ногу с мировыми лидерами. Это позволит не только укрепить энергетическую безопасность страны, но и создать новые рабочие места, а также открыть перспективы для научных исследований. Мы убеждены, что открытый диалог поможет развеять сомнения и прояснить все важные вопросы, связанные с атомной энергетикой, - сказал заслуженный энергетик РК и СНГ Болат Жаканов.

Важно отметить, что коллектив проявил активное участие, задавая множество актуальных вопросов, особое внимание уделив темам сохранения здоровья и безопасности экологии.

- Состоялась встреча с представителями «Астана - РЭК», которые разъяснили необходимость и причины возникновения дефицита электроэнергии в Казахстане. В ходе обсуждения мы выяснили, что именно вызывает нехватку электричества. Все затронутые вопросы были четко разъяснены, и каждый понял необходимость строительства АЭС. Надеюсь, что 6 октября все проявят свой гражданский долг и примут участие в референдуме, - отметила социальный работник Центра социального обслуживания «Жансая» Анфиса АЛИЕВА.

Шынар ХАМИТОВА

Горизонты атома

Сотрудники городской поликлиники № 11 обсудили вопросы предстоящего референдума по строительству в Казахстане атомной электростанции.

По словам члена Общественного совета Астаны Ирака ЕЛЕКЕЕВА, цель данного мероприятия – информирование астанчан по вопросам атомной энергетики.

- В преддверии референдума мы проводим разъяснительную работу. Очень важно, чтобы казахстанцы 6 октября проявили гражданскую активность, пришли на свои избирательные участки и проголосовали. Наша задача - дать людям правильные ориентиры, объяснить важность вопросов о строительстве АЭС, дать ответы. Я встречаюсь с медицинскими работниками. Не скрою, общаться с медиками интересно - это люди образованные, продвинутые, которые живо интересуются сегодняшней темой, - рассказал Ирак Елекеев.

- Мы информируем граждан об энергетической ситуации в Казахстане: почему стал актуальным вопрос о строительстве атомной электростанции? При этом не занимаемся агитацией, но хотим, чтобы у каждого жителя нашей страны сформировалось собственное мнение по поводу использования атомной энергетики и он сделал свой выбор в ходе референдума, - сказала заведующая кафедрой теплоэнергетики КазАТИУ им. С. Сейфуллина Алмагуль МЕРГАЛИМОВА.

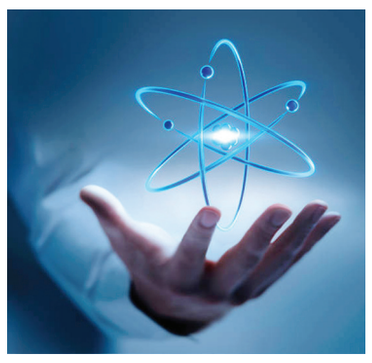

Максим УДОД

№116 (4722) 28/09/2024 Суббота

РЕФЕРЕНДУМ: ПОЛНАЯ ГОТОВНОСТЬ

В столице состоялось совещание с участием председателя Центральной избирательной комиссии Нурлана АБДИРОВА по вопросам организации республиканского референдума 6 октября.

На семинаре-совещании с участием председателей территориальных комиссий и представителей местных исполнительных и правоохранительных органов шел разговор о проводимой работе по материально-техническому обеспечению референдума, соблюдению законности и правопорядка в электоральный период, обеспечению избирательных прав лиц с инвалидностью, обсуждены основные особенности предстоящей кампании.

В ходе встречи Нурлан Абдиров разъяснил новшества в законодательстве о республиканском референдуме, а также акцентировал внимание на необходимости непрерывного и качественного обучения всех членов комиссий.

Среди ключевых изменений - появление института аккредитации общественных наблюдателей, реализованного в рамках конституционной реформы Президента Касым-Жомарта ТОКАЕВА.

- Для СМИ предусмотрены нормы, позволяющие телеканалам направлять до трех представителей, включая телеоператоров и журналистов. Обращаю внимание на новую статью 7-1 закона о референдуме, посвященную правилам проведения опросов общественного мнения. Организации, желающие проводить такие опросы, должны иметь соответствующую аккредитацию, - отметил председатель Центральной избирательной комиссии РК.

Появились также нормы обжалования действий и решений избирательных комиссий. Теперь жалобы граждан должны быть рассмотрены в течение пяти дней, а решения нижестоящих комиссий - в течение трех дней.

Нурлан Абдиров отметил важность системного и своевременного информирования граждан о предстоящем республиканском референдуме, ориентировав комиссии на необходимость подомового обхода и вручения персональных пригласительных голосующим.

Следует отметить, что на всех своих встречах в регионах страны председатель ЦИК акцентировал внимание на необходимости строгого соблюдения законодательства, обеспечения тайны голосования, прозрачности и открытости всех этапов электорального процесса.

Руководитель городского Управления занятости и социальной защиты Илья СКУБ сообщил, что в столице для тех, кто испытывает трудности с передвижением, предусмотрены индивидуальные помощники в количестве 2333 человек, которые будут сопровождать их до избирательных участков. Также задействовано 66 машин, из которых часть специально оборудована для перевозки лиц, использующих кресла-коляски. Если будет необходимо, число машин может быть увеличено.

Для людей с нарушением слуха организована работа сурдопереводчиков через онлайн-видеосвязь в популярных мессенджерах, таких как WhatsApp, Zoom, Skype, Telegram. Илья Скуб подчеркнул, что для этих целей из местного бюджета выделены средства и лицам с нарушением слуха предоставлены смартфоны, поддерживающие видеосвязь.

Он отметил, что для людей с нарушениями зрения предусмотрена помощь волонтеров и членов избирательной комиссии, которые могут сопровождать их до места голосования. Точно так же предоставляются решения для людей с нарушениями слуха, например, возможность использования гаджетов для записи текста.

Кроме того, сотрудники управления проходят специальное обучение для работы с лицами с инвалидностью и готовы отвечать на вопросы, связанные с их правами.

Заместитель акима города Астаны Есет БАЙКЕН отметил, что все вопросы материально-технического обеспечения решены и места для лиц с инвалидностью полностью оборудованы. В городе насчитывается 2734 избирателя с инвалидностью, которым требуются особые условия для голосования, среди них 785 человек, пользующихся креслами-колясками, 1546 слабовидящих и 403 глухих и глухонемых. На всех избирательных участках установлены пандусы.

Есет Байкен уточнил, что на 25 участках будут организованы миграционные онлайн-сервисы для регистрации незарегистрированных граждан, а на 344 - онлайн-сервисы для проверки адресов. В подготовке референдума участвуют 470 комиссий, в том числе 1 городская, 5 районных и 464 участковые комиссии. Всего задействовано 3776 членов комиссий, из которых 92% имеют соответствующий опыт.

Заместитель акима города отметил, что бюллетени для голосования будут переданы из центральной комиссии на участки с 3 по 5 октября. Вопросы безопасности на участках отработаны совместно с Департаментом полиции. Информационная работа ведется через более 50 интернет-ресурсов, 5 республиканских телеканалов и 2 радиостанции, а также через рекламные аудиоролики в общественных местах.

Для удобства избирателей созданы веб-сайт и Telegram-канал «Референдум Астана», а также приложение «Смарт Астана» для проверки участков голосования. Функционирует колл-центр по номеру 109, операторы которого прошли соответствующее обучение. В городе задействовано более 1500 рекламных конструкций, распространяются ссылки на информационные ресурсы через СМИ и социальные сети. Информация об участках референдума также отражена в приложении «2ГИС».

В день голосования на участках будут дежурить сотрудники ДЧС, Департамента полиции и волонтеры. Подготовка к референдуму в столице продолжается на высоком уровне.

Председатель столичной избирательной комиссии Бейсембай ЖУМАБЕКОВ сообщил, что в газетах «Вечерняя Астана» и «Astana aqshamy» опубликованы границы участков и составы комиссий референдума. Информация также размещена на сайтах акимата города. Ежедневные обновления о подготовке к референдуму можно найти на интернет-ресурсе комиссии.

Он добавил, что с 28 августа было подано 24 заявления на аккредитацию общественных объединений и НПО в качестве наблюдателей, из которых 20 одобрены.

Кроме того, председатель комиссии подчеркнул, что работа по изготовлению и доставке бюллетеней идет по графику и все необходимые меры для проведения референдума на участках уже предприняты.

Екатерина ТЫЩЕНКО

АЭС нам необходима

До всенародного референдума в стране осталось чуть более двух недель. В регионах страны интенсивно идет разъяснительная работа.

В столице депутат Сената Парламента Бибигуль ЖЕКСЕНБАЙ, депутат Мажилиса Парламента РК Павел КАЗАНЦЕВ и члены Народного штаба города встретились с менеджментом МТЭК-команды и обсудили строительство атомной электростанции.

О важности и безопасности атомных электростанций участникам встречи рассказала Бибигуль Жексенбай.

- Можно констатировать несколько фактов об Астане, где ощущается нехватка энергии. Невозможно одновременно снабжать новые жилые дома энергией. А ведь ожидается, что к 2030 году население города достигнет 2,5 миллиона человек. Кроме того, производственные мощности города также нуждаются в постоянном энергоснабжении. Предприниматели говорят, что хотели бы расширить производство, создать новые рабочие места, но не хватает мощностей. Очевидно, нужно больше электроэнергии, - отметила спикер.

Депутат пояснила, что экономические и социальные проблемы можно решить, построив в стране атомную электростанцию.

- Если зайдут разговоры о строительстве АЭС в нашей стране, возникнет проблема безопасности. Людей тоже волнует этот вопрос. В настоящее время ядерные реакторы строятся по современным технологиям, и вопросам безопасности уделяется особое внимание. Поэтому перед референдумом важно развеять среди народа различные негативные и ложные мнения об АЭС, предоставить точные данные, - сказала Бибигуль Жексенбай.

Павел Казанцев отметил, что у Казахстана есть все возможности для строительства АЭС.

- В настоящее время в обществе идет активная дискуссия по теме атомных электростанций. Например, если энергообеспечение на севере, востоке и западе находится на приемлемом уровне, то ситуация энергетической зависимости на юге, где проживает половина населения страны, очень непростая. Там сложно развивать крупные производства, создавать новые рабочие места. Этот район нуждается в новых источниках электроэнергии. Возможны различные варианты, но в сложившейся ситуации наиболее подходящим решением видится атомная электростанция, являющаяся частью чистой, «зеленой» энергетики по международной классификации. Казахстан имеет все возможности для строительства АЭС, то есть сырье, квалифицированный персонал, два крупных научных учреждения, а также высшие учебные заведения, которые готовят студентов для работы в атомной энергетике. Именно поэтому я верю, что на предстоящем референдуме каждый гражданин примет правильное решение, - сказал Павел Казанцев.

В ходе встречи своими мыслями на эту тему поделились и члены городского Народного штаба. Трудовой коллектив задал вопросы, связанные со строительством АЭС, и получил исчерпывающие ответы.

Также в Астане прошла встреча с коллективом городской школы-гимназии № 97, на которой обсудили вопросы предстоящего референдума по строительству атомной электростанции.

В мероприятии приняли участие члены Народного штаба: управляющий директор НПП «Атамекен» Жакып ХАЙРУШЕВ, представители коалиции - Мейрамбай ОРАЛОВ, Мырзамурат БИСЕМБАЕВ, депутат Мажилиса Парламента Павел Казанцев, депутат Сената Парламента РК Бибигуль Жексенбай.

- 6 октября пройдет референдум, посвященный одному вопросу - строим или не строим атомную станцию? Это ключевой вопрос - быть или не быть ядерной энергетике? Мы понимаем, что педагоги - это мультипликаторы общественного мнения и через вас проще донести информацию до детей, родителей. Это важно, так как Президент выносит на референдум вопрос, который можно было бы решить экономически, но он закрепляется с поддержкой всего населения Казахстана, потому что существует много фобий и домыслов по этой теме. Нам нужно определить два главных вопроса. Первый - нужна ли нам новая генерация энергии в целом? Второй - почему именно атомная электростанция? Ответить на эти вопросы важно, - отметил Павел Казанцев.

Суть в том, что сейчас в Казахстане сложилась ситуация, когда энергетический баланс с трудом выдерживается, особенно в северных, западных и восточных регионах. Мы покупаем энергию на севере и передаем ее на юг. Но на юге, где самая высокая плотность населения и растут проблемы с безработицей, нам не хватает электричества, чтобы создавать новые рабочие места.

- Мы развиваем энергоемкие предприятия на севере и востоке, но юг нуждается в генерации энергии. Строительство атомной станции позволит нам привлечь инвесторов и создать новые рабочие места. Некоторые предлагают строить угольные станции, но это нерентабельно. Уголь - дорогой источник энергии, и его транспортировка на юг невыгодна. Мы продолжаем развивать угольные станции на севере, но сдержанно, с учетом глобальных трендов по декарбонизации. Есть предложения строить станции на газе, но у нас нет достаточных запасов газа. Мы также рассматриваем гидроэлектростанции, но возможности рек ограничены, и это не решение проблемы. Что касается возобновляемых источников энергии, то ветер и солнечная энергия также имеют свои ограничения - КПД низкий, и они не могут обеспечить стабильное электроснабжение.

Теперь о безопасности атомных станций. Когда говорят, что на них происходят тысячи аварий, это неправда. По данным МАГАТЭ, за всю историю было 11 серьезных аварий, из которых известны три - Чернобыль, Фукусима и авария в США. Эти станции были построены в 60-70-х годах прошлого столетия. Современные реакторы III поколения и выше более безопасны, и именно такие реакторы планируются в Казахстане.

Мы ядерная держава в мирном смысле этого слова. У нас есть опыт эксплуатации ядерных реакторов, например, в Актау, который проработал 20 лет. Некоторые говорят, что атомные станции закрываются, например, в Германии. Но она потеряла свои позиции в химической, медицинской промышленности из-за отказа от ядерной энергетики. Мы должны учесть этот опыт и понимать, что без атомной энергетики не сможем обеспечить устойчивое развитие Казахстана, - резюмировал депутат Мажилиса Парламента РК.

Открытый диалог

В Евразийском национальном университете имени Л. Гумилева состоялся круглый стол, посвященный референдуму о строительстве атомной электростанции в Казахстане.

В мероприятии приняли участие преподаватели, студенты и представители СМИ. Главной темой круглого стола стал обмен мнениями по вопросам строительства АЭС. Участники обсудили перспективы и потенциальное влияние этого важного шага на развитие отечественной энергетики.

Ни для кого не секрет, что многих граждан беспокоит влияние АЭС на экологическое состояние природы Балхаша. По словам преподавателя кафедры ядерной физики Евразийского национального университета Нурлана АМАНГЕЛЬДЫ, ежегодные потери воды из озера на нужды АЭС составят всего около 0,33 процента от естественного испарения.

- При сжигании органического топлива в стране выделяется 81,6% углекислого газа, 12,4% метана и 5,6% оксидов азота - это вредные вещества. Например, если ТЭС и АЭС производят по 1 ГВт электроэнергии, ТЭС выбрасывает до 120 тысяч тонн диоксида серы, до 20 тысяч тонн оксидов азота, до 1500 тонн мелкой золы и до 3 миллионов тонн углекислого газа, включая 300-400 тысяч тонн пепла. В то же время АЭС не производит подобных вредных веществ - их количество составляет 0 тонн, - отметил спикер.

- Для того чтобы народ мог осознанно сделать свой выбор, наша задача - понятно и доходчиво объяснить ситуацию. Наше общество в значительной мере все еще находится под влиянием радиофобии, уходящей корнями в годы полигона. С тех пор страх перед радиацией почти не уменьшился. Когда люди слышат слова «атом» или «ядро», у многих возникает мгновенное отторжение, не вникая в суть. Однако времена меняются: каждый новый проект ядерных реакторов становится более безопасным. Современные станции имеют значительно более высокие стандарты безопасности по сравнению с предыдущими поколениями, что позволяет говорить о качественном шаге вперед в этой сфере, - сказал профессор физико-технического факультета ЕНУ Айдар МОРЗАБАЕВ.

Выступая в ходе круглого стола, профессор ЕНУ Айсулу НЫГЫМАНОВА отметила, что 23 мая 1996 года на базе Целиноградского инженерно-строительного института и Целиноградского педагогического института был основан Евразийский национальный университет имени Л. Гумилева, который занял значимое место в системе отечественного высшего образования и науки.

- Отечественные и зарубежные научные центры активно способствуют подготовке высококвалифицированных специалистов в атомной отрасли. Среди них Национальный ядерный центр, Институт ядерной физики, Республиканский диагностический центр, Национальный научно-медицинский центр, Комитет по атомной энергии Министерства энергетики, Астанинский филиал Института ядерной физики, а также Объединенный институт ядерных исследований РАН имени П. Лебедева и Государственный университет «Дубна». Студенты проходят стажировки в этих организациях, совершенствуя свои знания и приобретая практический опыт, - сказала спикер.

Шынар ХАМИТОВА

СТЕПНЫЕ ОРЛЫ

Молодежное движение «Дала қырандары» активно борется с наркоугрозой и незаконной продажей алкоголя, воспитывая в подростках дисциплину и ответственность. Активисты проводят рейды, поддерживаемые известными спортсменами, и сотрудничают с правоохранительными органами. С кыранами, так называют участников, побеседовала корреспондент «Вечерней Астаны».

Ерасыл САЙЛАУОВ, участник патриотического движения «Дала қырандары», рассказал о своей деятельности и цели организации. Он является участником группы кыранов уже 4 месяца и подчеркнул, что сейчас проходит третий набор участников. Большинство людей, вовлеченных в движение, активно занимается спортом, включая Ерасыла, который ранее занимался ММА.

Основная цель организации - объединить активную молодежь, чтобы защитить страну от проблем, таких как распространение суррогатного алкоголя и наркотиков. Парень объяснил, что организация делает акцент на воспитании дисциплины и порядка среди подростков в возрасте от 16 до 22 лет. Также он упомянул, что в группе есть известные спортсмены и общественные деятели, которые выступают в качестве координаторов и вдохновляют молодежь своим примером.

Ерасыл подробно рассказал о патрульной работе, которая направлена на выявление нелегальной продажи алкоголя в районе «Байқоңыр». Участники движения проводят рейды по магазинам, используя видеофиксацию для документирования фактов продажи безакцизного алкоголя, после чего вызывают полицию для дальнейших действий. По его словам, этот вид работы требует сотрудничества с правоохранительными органами, что значительно помогает в достижении целей.

Движение активно популяризирует спорт и здоровый образ жизни. В частности, были организованы спортивные мероприятия, такие как марафоны, в которых участвовали лучшие отряды кыранов. Один из них состоялся в Алматы в День Конституции.

На данный момент в движении состоят 116 человек, объединенных в 11 отрядов. Однако организация ставит перед собой амбициозную цель - увеличить это число до 200 участников. «Дала қырандары» поддерживается известными спортсменами, среди которых Ерболат Уитов, Феруза Шарипова, Нургали Турсынгалиев, Василий Тахтай и другие.

Ерасыл отметил, что организация была создана при поддержке нынешних и бывших спортсменов, а также бизнесменов, которые понимают важность ее миссии.

Координатор молодежного общественного движения «Дала қырандары» Ербол СЕЙКАЛИЕВ поделился впечатлениями о прошедшей акции, направленной на борьбу с распространением синтетических наркотиков.

Он объяснил, что акция получила название «Сатқындар» и направлена против тех, кто занимается производством и распространением наркотических веществ.

- Под особое внимание подпадают и так называемые трафаретчики - люди, наносящие граффити на стены города. Именно эти граффити зачастую содержат ссылки на Telegram-каналы, через которые происходит продажа наркотиков. Движение объявило войну подобным преступлениям не только в Астане, но и по всему Казахстану. Для участия в акции прибыли представители из девяти регионов страны, включая Костанай, Караганду, Щучинск, Уральск, Атырау, Экибастуз, Кызылорду, Шу и Алматинскую область, - сказал спикер.

Активисты движения провели рейд 21 сентября. Основная цель - выявление и закрашивание граффити с опасными ссылками. Граффити обычно содержат коды, ведущие к так называемым Telegram-магазинам, где покупатели могут заказать наркотики.

Покупка происходит в несколько этапов: человек переходит по ссылке, заказывает товар, а затем ему скидывают координаты места, где спрятан наркотик. Это называется закладкой. Ербол Сейкалиев отметил, что закладчики, как и трафаретчики, работают по четкой преступной схеме, не контактируя напрямую с поставщиками. Вся их деятельность происходит онлайн.

- Одним из ключевых направлений работы движения является не только борьба с последствиями, но и профилактика. Молодежное движение проводит рейды ежедневно, разделяясь на отряды. Каждый патрулирует город в поисках граффити. После выявления подобных надписей активисты закрашивают их, а на их месте оставляют QR-коды, ведущие на специально разработанный Telegram-бот общественного движения. Этот бот позволяет выявлять тех, кто пытается купить наркотики, и передает информацию в правоохранительные органы, - отметил координатор.

Работа активистов также налажена через собственный сайт движения, на котором содержится карта с отмеченными местами, где ранее были нанесены граффити с запрещенными ссылками. Данные поступают в правоохранительные органы, которые блокируют Telegram-каналы и проводят дальнейшие оперативные мероприятия.

Ербол Сейкалиев поделился своим многолетним опытом работы в правоохранительных органах, подчеркнув, как сильно изменились методы наркоторговли.

- Раньше торговля наркотиками велась напрямую, через так называемых барыг, а сейчас весь процесс организован в онлайн-формате. Закладчики, зачастую молодые люди, не знают своих поставщиков и работают только через Интернет. Наркотики оставляют в самых неприметных местах: почтовые ящики, пустыри, под лавочками в парках. Для молодежи подобная работа кажется простой и привлекательной из-за возможности быстро заработать, так как одна закладка может стоить до 1200 тенге. Особую опасность представляет тот факт, что подростки, начиная работать закладчиками, часто полагают, что их не привлекут к уголовной ответственности из-за несовершеннолетия. Однако в настоящее время законодательство ужесточается, и уже с 14 лет можно понести уголовную ответственность за подобные действия, - сказал он.

Ербол Сейкалиев также подчеркнул важность вовлечения общества в борьбу с наркоторговлей. Он призвал граждан быть внимательнее к надписям на стенах, особенно если они содержат подозрительные слова, такие как «Борат», «Крис Мука», «Мяу» и т.д., которые могут оказаться ссылками на наркотические магазины в Telegram. Если граждане замечают подобные надписи, они могут обратиться как в полицию, так и напрямую в движение «Дала қырандары» через сайт www.satkyndar.kz или социальные сети. Активисты движения готовы оперативно выехать на место и закрасить опасные граффити.

- Даже если наркоторговцы создают новые каналы и продолжают наносить граффити, активисты не собираются останавливаться. Движение «Дала қырандары» работает над тем, чтобы информировать население о подобных угрозах и способах борьбы с ними. Любой желающий может обратиться в штаб движения, сообщить о подозрительных надписях и помочь в их ликвидации. Важно, чтобы граждане не оставались равнодушными и поддерживали инициативы по борьбе с наркотической угрозой, - подытожил Ербол Сейкалиев.

Екатерина ТЫЩЕНКО
Фото предоставлено организаторами

Дети в приоритете

Программа «Біртұтас тәрбие» играет ключевую роль в формировании духовно-нравственных ценностей у подрастающего поколения. Она направлена на развитие личности детей и молодежи, включая интеллектуальные и социальные аспекты.

Об этом сказал на брифинге в Службе коммуникаций столицы заместитель руководителя Управления образования города Серик АДЫЛБАЕВ.

Открытие центров педагогической поддержки родителей в образовательных организациях Астаны позволяет активно взаимодействовать с родителями, помогая им в становлении позитивного воспитания и укреплении ответственности перед детьми.

- Важно, что более 35033 родителей обратились за помощью к специалистам центров, что свидетельствует об успешности программы в привлечении семей к воспитательному процессу. Такие шаги способствуют укреплению семейных ценностей и формированию устойчивых отношений между детьми и их родителями, что является важным вкладом в будущее общества, - отметил представитель Управления образования.

На брифинге подчеркнули, что программа «Біртұтас тәрбие» включает в себя не только центры педагогической поддержки родителей, но также активно действующие Школы мудрости в каждой образовательной организации. К ним относятся Совет отцов, Совет матерей, Совет аксакалов, Школа матерей, Школа аксакалов, Школа бабушек, Школа старших братьев и Школа невесток, которые играют важную роль в воспитании.

Для удовлетворения познавательных интересов детей в Астане действуют 11 внешкольных учреждений дополнительного образования и более 2131 кружка и секции в общеобразовательных школах. Дополнительным образованием в этом учебном году охвачено 213556 детей.

- Количество родителей, принимающих участие в школьных мероприятиях и собраниях, значительно увеличилось - с 63446 до 110523. Это свидетельствует о растущем интересе родителей к участию в образовательном процессе и их ответственности за будущее нации, - сказал спикер.

Кроме того, дебатное движение активно внедряется в общеобразовательных и дополнительных организациях. Участие более 4632 учеников и более 1600 студентов в школьных дебатах исключительно важно для развития навыков общения, анализа и критического мышления у молодежи. Интерес и участие учеников лицея «Білім Инновация» и школ BINOM в городских турнирах также свидетельствует об успешности и популярности дебатного движения.

Эти инициативы и программы играют ключевую роль в развитии молодежи, формировании их ценностей и навыков и способствуют созданию благоприятной образовательной среды.

Серик Адылбаев также отметил, что впервые прошел турнир среди школьных учителей. Это позволяет широко развивать навыки аргументации, критического мышления и общественного диалога среди учеников и педагогов. Проект ALTYN URPAQ в городских школах направлен на распространение и сохранение национальных ценностей через игры тоғызқұмалақ, қазақ күресі, асық ату, а также игру на домбре, традиционное пение, казахские танцы и песни. В школах также успешно функционируют шахматные кружки для развития интеллектуального мышления и познавательных способностей детей. Около 80 кружков предоставляют возможность ученикам развивать свои стратегические мыслительные навыки. По инициативе Казахстанской шахматной федерации программа была введена в вариативный компонент 1-4 классов в 29 школах. Это способствует развитию умственных способностей и логического мышления у детей.

В городе было проведено около 500 мероприятий для развития дебатного движения: более 120 учебных семинаров для учеников и педагогов, около 50 познавательных встреч, 276 школьных, 11 межрайонных и 9 городских турниров.

Обновленная программа «Біртұтас тәрбие» успешно внедрена в учебно-воспитательный процесс всех организаций дошкольного, среднего, технического и профессионального образования с 2024-2025 учебного года. Это демонстрирует постоянное стремление к развитию и совершенствованию образовательной сферы и воспитательных методов.

Куралай МУРАТОВА
Фото с сайта gov.kz

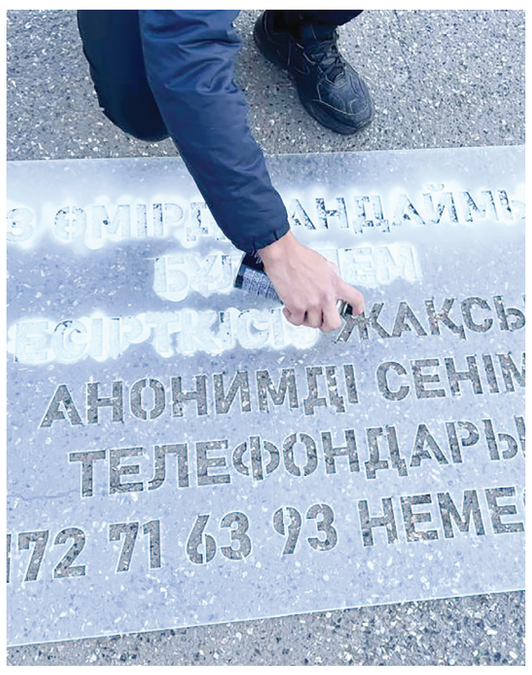

Реклама на асфальте

Столичные волонтеры на набережной в Центральном парке с помощью трафаретов нанесли рекламу против наркотиков.

Мероприятие в рамках проекта «Астана - город без наркотиков» нацелено на предотвращение распространения наркотических средств, а также повышение сознательности и ответственности граждан.

- Акция организована совместно с Управлением внутренней политики. Мы вместе с волонтерами из Высшего колледжа транспорта и коммуникаций нанесли с помощью трафаретов надписи об анонимной линии, куда можно сообщить о фактах распространения наркотиков, - отметил один из организаторов Куаныш СУЛЕЙМЕН.

В мероприятии приняли участие 15 волонтеров.

- Мы решили поддержать эту акцию, потому что нам небезразлична проблема наркозависимости. Я буду регулярно участвовать в подобных инициативах, так как это один из способов выразить свою гражданскую позицию, - поделился учащийся Высшего колледжа транспорта и коммуникаций Диас БАЛТАБАЕВ.

№116 (4722) 28/09/2024 Суббота

ПОКУПАТЕЛЬ ЗАЩИЩЕН ЗАКОНОМ

Департамент торговли и защиты прав потребителей столицы активно участвует в обеспечении соблюдения законности в сфере торговли, осуществляя контроль и реагируя на нарушения, а также защищая интересы потребителей.

О государственном контроле за соблюдением закона и регулировании торговли и защите прав потребителей рассказали представители департамента в Службе коммуникаций столицы.

- После обращений покупателей 14 предпринимателей оштрафованы за нарушения в области торговой деятельности. Нарушения включали неуказание цены товаров в тенге, превышение цены и указание цены не в национальной валюте при продаже товаров в Казахстане. Размеры штрафов составили: 6 МРП - для малого, 10 МРП - для среднего бизнеса и 30 МРП - для крупных компаний. Общая сумма штрафа составила 343400 тенге. Повторные нарушения в течение года приведут к увеличению штрафов, - сказал руководитель Департамента торговли и защиты прав потребителей столицы Нургали ЕГЕМБЕРДИЕВ.

Контроль важен для защиты прав потребителей и соблюдения законности в сфере торговли.

С начала текущего года наложено 522 административных взыскания. Из них 475 - в виде предупреждения, 47 - в виде штрафов на общую сумму 3444700 тенге.

- В результате нарушения требований законодательства о регулировании торговой деятельности за отсутствие утвержденного регламента рынка семь торговых рынков привлечены к административной ответственности и получили предупреждение. В случае рецидива данного нарушения в течение года после наложения предупреждения предусмотрен штраф в размере 25 минимальных размеров оплаты труда (МРП). Одним из методов сдерживания и стабилизации цен на социально значимые продовольственные товары является выявление посреднических схем в цепочке ценообразования, - добавил спикер.

На брифинге также отметили, что цены на продовольственные товары определяются субъектами торговли, за исключением цен на социально значимые продукты. Предельная торговая надбавка на социально значимые продовольственные товары не должна превышать 15% от производственной или закупочной цены оптового поставщика, указанной в договоре поставки.

За нарушение по организации деятельности торговых рынков с отсутствием утвержденного регламента рынка привлечено к административной ответственности 7 торговых рынков. Сумма штрафа для 28 предпринимателей составила 2824400 тенге.

В случае нарушения прав потребитель имеет право обратиться к продавцу с претензией в письменной форме. Продавец обязан рассмотреть претензию и сообщить ответ в течение 10 дней. Неисполнение этого требования приводит к административному наказанию, включая предупреждение.

- Имелись случаи нарушения размещения контактной информации на казахском и русском языках, что привело к наложению административного взыскания в виде предупреждения для 89 предпринимателей. Повторное нарушение этого правила в течение года приведет к штрафу, - предупредил глава департамента.

Соблюдение законов и защита прав потребителей играют ключевую роль в стабильности торговли в Республике Казахстан.

Куралай МУРАТОВА

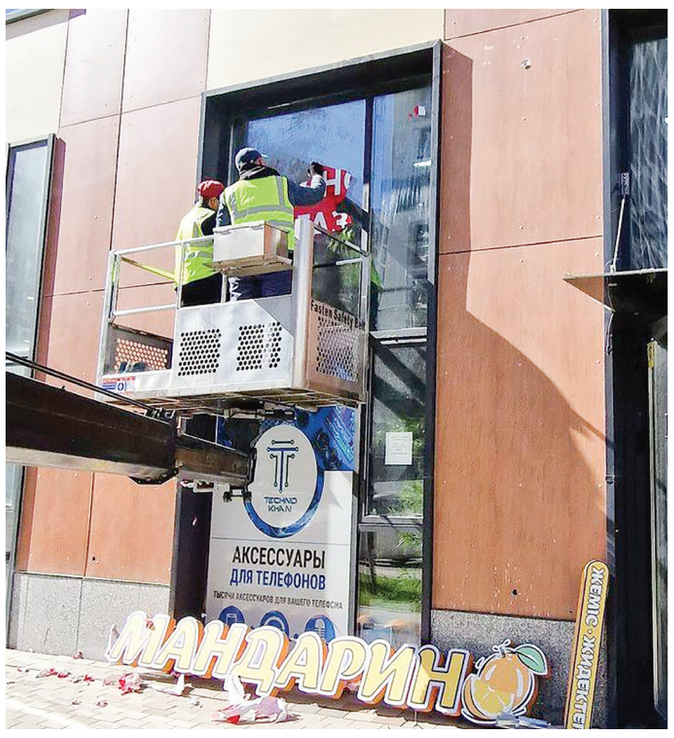

ДЕМОНТАЖ ВЫВЕСОК

В Астане продолжают приводить в порядок рекламу на фасадах жилых комплексов.

В жилом квартале Sat City стартовал демонтаж рекламы и вывесок, не соответствующих архитектурному облику города. В первый день работники ТОО «Астана Жарнама» совместно с сотрудниками акимата района «Нура» сняли 27 единиц рекламы и вывесок.

Причиной демонтажа стало несоответствие визуальным требованиям либо нарушение норм Закона «О языках в РК». Также специалисты сообщают, что жители квартала неоднократно жаловались на нарушение эстетики фасадов из-за «безвкусной и кричащей» рекламы.

Квартал Sat City - один из самых оживленных в районе «Нура», здесь находится около 430 объектов малого и среднего бизнеса. Каждая вывеска и баннер будут проверены сотрудниками ответственных служб.

Всего с начала года в районе «Нура» было демонтировано 284 единицы вывесок и 350 единиц рекламных конструкций.

ВСЕ НА КОНТРОЛЕ

Единый день отчета контрольно-надзорных органов перед бизнес-сообществом прошел в столице.

По информации организаторов, данное мероприятие проводится ежегодно с целью ознакомления столичных бизнесменов с контрольно-надзорными функциями государства, а также для повышения правовой грамотности субъектов предпринимательства.

- Наша встреча имеет отчетный характер по результатам восьми месяцев текущего года касательно проводимой работы в сфере контроля строительства. Как известно, Астана является лидером среди всех регионов страны по темпу и объемам строительства. Наше управление осуществляет функции контроля в следующих сферах: архитектурно-строительная деятельность, долевое участие в строительстве, трудовые отношения, соблюдение требований безопасности и охраны труда. На сегодняшний день проведено большое количество проверок, в ходе которых были выявлены нарушения в архитектурной и строительной деятельности, безопасности труда, сфере трудовых отношений. Все эти вопросы сегодня обсуждаются. В рамках своей компетенции мы будем держать на постоянном контроле неукоснительное соблюдение всех требований законодательства Республики Казахстан, - сообщил исполняющий обязанности заместителя руководителя Управления контроля и качества городской среды города Астана Алибек АУБАКИРОВ.

С отчетами по проведенной работе выступили представители Палаты предпринимателей Астаны, столичного Департамента по правовой статистике и специальным учетам Генеральной прокуратуры РК, Управления контроля и качества городской среды Астана, городского Департамента санитарно-эпидемиологического контроля, Департамента по чрезвычайным ситуациям Астаны, столичного Департамента государственных доходов.

- На сегодняшний день Астана - это в первую очередь город бизнеса, и все вопросы, связанные с деятельностью субъектов малого и среднего бизнеса, актуальны для горожан. Проводится активная и открытая работа между бизнесом и государственными органами. Здесь и сейчас мы имеем возможность обсудить самые актуальные, самые сложные и болезненные моменты нашего взаимодействия, - сказал руководитель Управления по инвестициям и развитию предпринимательства Астаны Халел АКИМЖАНОВ.

Максим УДОД

ОСТОРОЖНО: ФИНПИРАМИДА!

Деятельность финансовых пирамид является одним из распространенных видов теневой экономики, который причиняет серьезный ущерб как бюджету страны, так и гражданам. Важной задачей расследования преступлений в области экономической деятельности является не только привлечение к уголовной ответственности виновных лиц, но и восстановление ущерба, нанесенного государству или гражданам.

Этой теме был посвящен брифинг в Службе коммуникаций города.

- С начала текущего года на территории столицы пресечена деятельность целого ряда финансовых пирамид, среди которых Sinsera Systems, Charoit Project, «ИП Аяулым», Sax Invest, Phenomenal Club, Chia Thai Formacevtical, HappyLifeKZ, World Business Consulting, Eolus Kazakhstan и Sterling Invest. В ходе расследования удалось арестовать 75 млн тенге и 310 тыс долларов США, а также имущество на сумму более 300 млн тенге. Эти результаты являются важным шагом в борьбе с финансовыми преступлениями и защите интересов граждан и государства, - рассказал старший прокурор Управления по надзору за законностью досудебного расследования и уголовного преследования прокуратуры Астаны Аслан МАДИ.

Граждане, часто поддавшись обману, становятся вкладчиками в несуществующие компании, ожидая легкой наживы.

Спикер отметил, что основным инструментом, используемым мошенниками в таких схемах, является многоуровневый маркетинг, позволяющий инвесторам привлекать новых участников и получать с них проценты. Однако сам доход участников не зависит от реальной инвестиционной деятельности компании, а строится на привлечении новых инвесторов.

При подобных инвестициях клиенты обычно не получают официальных документов о вложении средств, а сама работа компании остается скрытой. Вложенные деньги могут быть доступны только в цифровом виде в личных кабинетах без заключения договоров или возможности полного изъятия средств. Представители компании не могут объяснить, каким образом они обеспечивают увеличение доходов, а на вопросы ответ отсылается к работе интеллектуального робота.

С начала года Агентством по финансовому мониторингу запущен Telegram-бот по проверке интернет-ресурсов «Байқа: пирамида!». Теперь наши граждане могут самостоятельно проверять сайты и социальные сети на предмет наличия признаков финпирамид. Это предотвратит их вовлечение в мошеннические схемы.

- Департаментом экономических расследований по Астане завершено уголовное дело в отношении руководителя структурного подразделения финансовой (инвестиционной) пирамиды Eolus Kazakhstan. Установлено, что под ложным предлогом инвестирования в возобновляемые источники энергии были привлечены 535 граждан, а 18 пострадали на сумму 17003530 тенге. Руководитель признан виновным и осужден к 6 годам лишения свободы с конфискацией имущества, - добавил руководитель Следственного управления Департамента экономических расследований по Астане подполковник службы экономических расследований Тимур МУКАНОВ.

По его словам, выявлены финансовые пирамиды, где подобные схемы использовались для обмана вкладчиков. Преступные средства на сумму 408399 долларов арестованы.

- Например, финансовая пирамида Chia Thai Formacevtical обещала возврат средств от фармацевтических продуктов, которые на самом деле не существовали. Руководители других финансовых пирамид также были призваны к ответственности за привлечение незаконных инвестиций. На сегодняшний день завершено 4 уголовных дела в отношении руководителей обманных схем в столице, - сказал руководитель управления.

Закон предусматривает наказание до 12 лет лишения свободы с конфискацией имущества за организацию финансовых пирамид и их деятельность. Борьба с ними требует не только эффективных оперативных действий правоохранительных органов, но и повышенного уровня финансовой грамотности среди населения.

Куралай МУРАТОВА

ВЕТЕРАНЫ ТРУДА ПРИ ДЕЛЕ ВСЕГДА

1 октября - День пожилых людей - общий праздник, который объединяет нас. В укреплении единства народа особая роль отводится уважаемым аксакалам, к словам которых прислушиваются в обществе.

«Старшее поколение должно указывать путь, давать молодежи правильные ориентиры и наставления», - отметил Президент Касым-Жомарт Токаев на Национальном курултае.

В настоящее время по проекту «Активное долголетие» городского акимата, рассчитанному на 2023-2025 годы, продолжается реализация комплексной социальной программы по улучшению качества жизни пенсионеров. Городской Совет ветеранов - инициатор проведения ряда общественных мероприятий по преемственности поколений. Общественный резонанс получили встречи с молодежью, посвященные 100-летию легендарных героев, среди которых Сагадат Нурмагамбетов, Рахимжан Кошкарбаев, Альмукан Сембинов. В майские праздники, памятные календарные дни ветераны активно участвуют в церемонии возложения цветов, с благодарностью вспоминают ратный подвиг и трудовой путь фронтовиков. Форумы ветеранов собирают большую аудиторию, знаковыми стали передача эстафеты поколений в Казахском агротехническом университете, фестиваль «Ветеранская весна», встреча со студентами Международного университета «Астана», профессионально-технического колледжа № 6, флешмоб ко Дню Конституции и другие. Патриотические платформы положительно влияют на преемственность поколений, привитие казахстанского патриотизма и в целом единство нашего общества.

В Астане живут самые счастливые пенсионеры, которые ощущают реальную заботу государства. Популярностью пользуются центры активного долголетия, в которых каждый пенсионер чувствует себя комфортно. На выбор - занятия по здоровому образу жизни, культурный досуг, творческие объединения. По городу активно функционируют пять таких центров, открываются новые по месту жительства. Пенсионеры с удовольствием занимаются в них, поддерживая физическую форму, эмоциональный фон, находят новых друзей по интересам. Более того, приводят с собой родственников, друзей, соседей. В каждом районе есть такие центры, куда люди приходят за хорошим настроением и полезным общением. А создают его увлеченные работой приветливые, внимательные сотрудники. Геронтологические кабинеты в городских поликлиниках также для людей пенсионного возраста.

Совет ветеранов столицы объединяет активистов ветеранского движения. В актив входят почетные граждане города Астаны, известные государственные и общественные деятели, лидеры ветеранского сообщества. Председатель городского Совета ветеранов - Есилов Сансызбай Сейтжанович, заместитель председателя ГСВ - Иргибаев Мурат Спанкулович. Городской Совет ветеранов занимается содержательной работой по поддержке ветеранов войны и труда, тружеников тыла, пенсионеров по возрасту. Усилия направлены и на привлечение как можно большего числа горожан к активной жизни. Для этого в столице созданы все необходимые условия. Продуктивно работают пять районных советов ветеранов, которыми руководят Аипов Айтмагамбет Какимович, Кусаинова Уляш Айтмагамбетовна, Мустафин Марат Каримович, Намазшамов Куаныш Намазшамович, Устемирова Шарипа Абеновна. Районные советы создавались в разное время. К примеру, Сарыаркинскому - 20 лет, Есильскому - 16, Нуринскому Совету ветеранов - всего один год. Все районные советы ведут кропотливую ежедневную работу. Для этого имеются условия, обустроенные офисы, актив и, главное, желание поддерживать своих людей. Каждый пенсионер может встать на учет в Совете ветеранов района. Первичные ветеранские организации проводят текущую работу по месту жительства пенсионеров, активно участвуя во всех полезных делах. Общегородские субботники проходят также с участием пенсионеров. Благодарственными письмами республиканского ОО «Организация ветеранов» отмечены активисты за вклад в работу, развитие культуры, социально-экономическое развитие, нравственно-патриотическое воспитание. В числе награжденных - Е.К. Мынжанов, Л.Г. Постовская, Ш.А.Устемирова и многие другие.

Благодарственными письмами акима Астаны Жениса Касымбека за вклад в общественное развитие города отмечены творческие коллективы районных советов ветеранов и центров активного долголетия. Среди них - популярные ансамбли «Асыл мұра», «Шанырақ би ансамблі», «Әжелер шаңырақ» и ряд других. Талантливых пенсионеров города объединяют творческие народные коллективы, выступления которых проходят с аншлагом. В них участвуют как профессиональные артисты, так и самодеятельные. Разнообразен и репертуар ансамблей, представленный как популярной классической музыкой, так и современной. Традиционные шахматные турниры проводятся регулярно и с большим размахом. Побеждают сильнейшие, им и главные призы, другие же довольствуются участием, поощрением, общением в среде любителей шахмат, что тоже объединяет и дает позитив.

День пожилых людей имеет добрые традиции, согревает теплом и вниманием не только родных, но и благодарных горожан, уважающих почтенный возраст.

Раиса АГИБАЕВА,
руководитель медиагруппы Совета ветеранов Астаны

РАДЫ, ЧТО ВЫ РЯДОМ

Тех, кто видел войну, осталось очень мало. Ну а те, кто слышал и чувствовал эту войну, запомнили ее на всю жизнь. До войны люди жили, работали и надеялись на свою лучшую судьбу. А тут нагрянула Великая Отечественная война.

За два года до войны в семье Безугловых родилась девочка. Назвали ее Нина. Семье, и так жившей в стесненных условиях, приходилось хоть как-то помогать другим обездоленным людям, и они со всем честным народом встречали людей из оккупированного Донбасса. Естественно, жилья не хватало. Город-то был шахтерский, и поэтому, используя навыки шахтерского труда, стали копать землянки. Из-за этого даже город начали называть Копай-город. Так и жили, пока не кончилась война.

Все были рады окончанию войны, и люди наконец занялись мирным трудом. Нина пошла в школу. Ей было все интересно, и она с любовью училась и ходила на разные кружки. Особенно ей по душе было занятие танцами, которые вела бывшая балерина Большого театра Валентина Григорьевна.

Видно, детское впечатление оставило у маленькой девочки огромный след, и это проявилось на выборе профессии. Окончив школу с золотой медалью, девочка не задумываясь поступила в Карагандинский горный институт на строительный факультет по специальности «Инженер-строитель». В институте познакомилась с будущим мужем Горбань В.В. После окончания института вместе с мужем была направлена на работу в трест «Каззолото» на рудник Бестобе.

Работала прорабом, строила производственные шахтовые объекты. Там же за активную и добросовестную работу была принята в ряды Коммунистической партии. Позже по состоянию здоровья супруга семья переезжает в лесной район - город Акколь. Здесь она продолжает работу по строительству объектов сельскохозяйственного назначения - элеваторов, зернохранилищ, а также школ и жилья. Тут Нину Ивановну по решению райкома партии направили на работу в трест «Целинтрансстрой» на прокладку вторых путей и электрификацию железной дороги «Целиноград - курорт Боровое». Вот такой послужной список нашей Нины Ивановны.

Своим энтузиазмом и любовью к профессии она зажгла и своих детей. Все трое - Вадим, Юрий и Роман - окончили Целиноградский строительный институт и получили специальность «Инженер-строитель». Как так надо любить свою профессию, чтобы воспитать в своих детях продолжателей своего дела! Этому никто не может научить. А вот у Нины Ивановны все получилось как будто само собой. Однако это не так, здесь прослеживается ее мудрость. Сейчас наша всеми уважаемая Горбань Нина Ивановна живет с сыном и ведет активный и здоровый образ жизни. Более 10 лет принимает участие в работе Совета ветеранов района «Алматы», являясь членом президиума и постоянной комиссии по организационно-массовой работе. С 2013 года занимается фитнесом в группе Галины Борисовны Карповой, члена президиума Совета ветеранов района «Алматы» и председателя первичной организации ветеранов «Аль-Фараби-2». Председатель Совета ветеранов района «Алматы» Марат Каримович Мустафин ценит Нину Ивановну за активную жизненную позицию и вклад в развитие ветеранского движения района. Наша неугомонная и активная бабушка Нина имеет 5 внуков и 2 правнуков. Все ее внуки - образованные люди: старшая внучка, Маргарита, окончила Евразийский университет имени Л. Гумилева, работает в турагентстве, вторая, Карина, - Севастопольский университет, внук Евгений - Омский политехнический институт, а Аркадий - Санкт-Петербургский университет, младший внук, Дмитрий, еще студент, а правнуки пока маленькие. Вот такое потомство имеет наша Нина Ивановна. Она может быть примером для будущего поколения. Мы рады, что рядом с нами живет такая женщина. Как можно не гордиться такой обаятельной, милой женщиной! По виду никто не скажет ее точный возраст, а ей исполняется 85 лет.

С юбилеем вас, Нина Ивановна! Оставайтесь всегда такой же активной, доброжелательной и общительной!

Баянды АЛПИ, член Совета ветеранов района «Алматы»

Меч и копье

В столичном спорткомплексе «Аспан» стартовал республиканский турнир по фехтованию «Астана қылышы».

В последние годы наши соотечественники доказывают, что этот вид спорта стремительно развивается в стране. Подтверждением тому является то, что Руслан Курбанов завоевал историческую бронзовую медаль в личном зачете на чемпионате мира 2023 года, проходившем в Милане, а мужская сборная впервые выиграла группу на чемпионате мира, проходящем в Стамбуле.

На Парижской Олимпиаде наши ребята заняли 6-е место и в личном зачете дошли до четвертьфинала. Конечно, чтобы добиться более высоких результатов среди взрослых, необходимо уделять внимание детскому и юношескому спорту, считают специалисты. В связи с этим в столице собрались спортсмены 2008-2011 годов рождения и младше.

Кроме домашних сборов, юные казахстанцы участвуют в международных соревнованиях. На прошлой неделе ребята принимали участие в Кубке чемпионата Азии среди кадетов, проходившем в Малайзии, где астанчанин Эстеу Мансур занял третье место и завоевал бронзовую медаль. Это большой успех для юного фехтовальщика.

- Мы возлагаем большие надежды на наших юношей и девушек-кадетов по фехтованию. Наши дети имеют все возможности представлять столицу и страну на чемпионатах Азии и мира среди кадетов весной 2025 года. Основная цель «Астана қылышы» - широкая популяризация фехтования, привлечение новых спортсменов и поддержка талантливых молодых фехтовальщиков. Этот турнир - прекрасное место для начинающих спортсменов, чтобы набраться опыта и вырасти. В связи с этим медали, кубки и награды разрабатываются и изготавливаются под специальным брендом, чтобы показать уникальность этого мероприятия, - сказал президент Федерации фехтования Астаны Ержан НУСИПБЕКОВ.

За призовые места в недельных соревнованиях поборются около 150 молодых и талантливых спортсменов 2008 года рождения и младше из восьми регионов Казахстана, в том числе Астаны, Алматы, Караганды, Шымкента, Жамбылской, Алматинской, Северо-Казахстанской областей и Абайского района.

Канат БАЙУЗАКОВ

Первая перчатка

Турнир по боксу в честь братьев Манашевых проходит в Астане.

В нем участвуют подростки 2009-2010 годов рождения.

На церемонию открытия турнира были приглашены братья Манашевы, чемпион мира по боксу Мерей Акшалов, участник Олимпиады в Сиднее Нуржан Каримжанов, четырехкратный чемпион мира по тяжелой атлетике Илья Ильин, председатель Союза спортсменов Казахстана Азамат Карлыгашев.

Три брата - Кайрат, Жанат, Марат Манашевы внесли большой вклад в развитие отечественного бокса. Они мастера спорта СССР, заслуженные тренеры Казахстана. Как наставники они возили наших спортсменов на Олимпиаду. Воспитали таких чемпионов мира, как Мерей Акшалов и Валентина Хальзова.

Турнир в столице проводится впервые. Конкуренция огромная.

- Дружба в спорте - это дружба на всю жизнь. Считаю правильным, что отныне молодые люди из каждого региона должны продолжать взаимодействовать друг с другом. У нас есть планы проводить турнир регулярно, - сказал организатор соревнований Рахат Манашев.

В трехдневных соревнованиях примут участие спортсмены из Акмолинской, Костанайской, Северо-Казахстанской областей, Атбасара, Косшы, Степногорска, Щучинска. В семи весовых категориях выступят около 180 спортсменов из Астаны.

Жезказганским городским судом возбуждено гражданское дело по заявлению Маркиной Марии Васильевны, проживающей по адресу: область Улытау, город Жезказган, улица Сейфуллина, дом 17, квартира 3, о признании Липинской (Коба) Галины Александровны 23.12.1982 года рождения и Коба Марины Евгеньевны 06.11.1963 года рождения безвестно отсутствующими. Предлагается всем лицам, имеющим сведения о месте пребывания Липинской (Коба) Галины Александровны и Коба Марины Евгеньевны, сообщить об этом в Жезказганский городской суд в трехмесячный срок со дня настоящей публикации.

УВАЖАЕМЫЕ РОДИТЕЛИ!

Средняя общеобразовательная частная школа «Есиль» ТОО «Институт повышения квалификации руководящих работников дорожно-транспортного комплекса» является получателем государственного образовательного заказа подушевого нормативного финансирования. Родительская плата не должна превышать 1200 МРП за год. В данном учебном учреждении родительская плата в год не предусмотрена. Телефоны доверия: 8 (7172) 69-50-37, 69-50-58.

ТОО «TT-Logistika», БИН 220940029154, уведомляет об утере бланков разрешений на проезд по территории иностранных государств:

1. Литва (универсальный), номер бланка 0221117.

Просим считать вышеуказанные бланки недействительными. Телефон +7-777-176-30-30.

Страховой полис № A003264 в связи с утерей считать недействительным.

Товарищество с ограниченной ответственностью «AH PROJECT COM», БИН 240140036210, сообщает о своей ликвидации. Претензии принимаются в течение двух месяцев со дня публикации объявления по адресу: Республика Казахстан, г. Астана, улица Санжара Асфендиярова, д. 8, кв. (офис) 456.

ГУ «Управление архитектуры, градостроительства и земельных отношений города Астаны», в соответствии с нормами и требованиями Правил разработки, согласования и утверждения градостроительных проектов, утвержденных приказом министра индустрии и инфраструктурного развития Республики Казахстан № 505 от 30.09.2020 года, объявляет о проведении общественных обсуждений.

Общественные обсуждения состоятся 29 октября 2024 года в 11.00 по адресу: проспект Республики, 32, 1-й этаж.

Вопросы к рассмотрению на основании обращения юридических/физических лиц:

1. По разработке ПДП в части размещения объекта «Офисное здание и другие помещения (ремонтный бокс на 2 автомобиля, ангар, котельная)», г. Астана, район «Байқоңыр», ул. 101, уч. 37/1, заказчик - ТОО «Төлеби Авто Газ».

2. По разработке ПДП в части размещения объекта «Многофункциональный жилой комплекс с подземным паркингом, объектами обслуживания населения, объектом образования, отдельно стоящими и встроенными нежилыми помещениями, гостиничным комплексом и благоустройством», г. Астана, район «Байқоңыр», район пересечения улиц Ж. Ташенева и Амман, заказчик - ТОО «ТРАНСАКЦИЯ».

Мотивированные замечания и предложения принимаются в срок не позднее 3 рабочих дней до даты начала общественных обсуждений на электронный адрес: zh.suyunova@astana.kz либо нарочно в ящике для предложений (холл) по адресу: г. Астана, ул. А. Мамбетова, д. 24.

НА ПЕНСИИ ВСЕ ТОЛЬКО НАЧИНАЕТСЯ

Филиал Центра активного долголетия в районе «Алматы» был открыт в марте 2022 года и уже к августу 2023-го привлек 3165 посетителей. Возглавляет его Динара ЗАКИР, руководитель отдела предоставления социальных услуг по району. Она рассказала о деятельности центра и его важной роли в поддержке пенсионеров города.

ШИРОКИЙ СПЕКТР УСЛУГ

Центр предлагает более 20 различных услуг, ориентированных на пенсионеров старше 65 лет. Среди них - кружки по английскому и казахскому языкам, арт-терапия, поэтический клуб, клуб интеллектуальных игр и разнообразные физические занятия: реабилитационная гимнастика, айкуне, дыхательная гимнастика, цигун и тренажерный зал.

Физическая активность пользуется наибольшей популярностью среди посетителей центра. Пенсионеры активно участвуют в занятиях, направленных на поддержание здоровья и улучшение физической формы. Особенно востребованы такие направления, как реабилитационная гимнастика, айкуне и цигун. Важно отметить, что центр активно участвует в развитии интеллектуальной и социальной активности пенсионеров, организуя клубы поэзии и турниры по интеллектуальным играм.

АКТИВНОЕ УЧАСТИЕ В ОБЩЕСТВЕННОЙ ЖИЗНИ

Как рассказывает Динара Закир, исследование, проведенное Фондом ООН в 2021 году, показало, что в Казахстане пенсионеры не используют свои физические и социальные ресурсы на 60%. Центр активного долголетия помогает изменить эту ситуацию, предоставляя пенсионерам возможность быть полезными обществу и сохранять свою активность.

- Многие пенсионеры центра активно участвуют в волонтерской деятельности. Например, одна из услугополучателей обучает детей и пенсионеров вязанию. Также волонтеры организуют клубы и проводят мероприятия, в том числе танцевальные конкурсы, которые даже выходят на международный уровень, - рассказывает руководитель.

В центре регулярно проводятся культурные и развлекательные мероприятия. Например, ко дню рождения Абая клуб поэзии организовал чтение стихов великого казахского поэта. Активисты могут предлагать свои идеи для мероприятий, которые затем рассматриваются и реализуются совместно с культорганизатором.

Основной корпус ЦАД расположен по адресу: ул. Кошкарбаева, 29/1. Это просторное двухэтажное здание. Также есть второй корпус, который находится недалеко - на Кошкарбаева, 36. Там проводятся занятия в тренажерном зале и танцы, он начал работу с января этого года.

ПОДДЕРЖКА ЗДОРОВЬЯ И ОБУЧЕНИЕ САМОРЕГУЛЯЦИИ

Одной из ключевых задач является обучение пенсионеров навыкам саморегуляции здоровья.

- За три месяца занятий пожилые люди осваивают необходимые упражнения и методы ухода за своим здоровьем, чтобы в дальнейшем продолжать поддерживать себя самостоятельно. Из большого выбора физических активностей за раз пенсионер пробует одно направление. После чего он может изучить что-то новое. Это позволяет им постепенно освоить разные виды нагрузки и чередовать, что положительно сказывается на их общем состоянии, - продолжает руководитель.

После шести месяцев пенсионеры могут вернуться на понравившиеся кружки и продолжить занятия. Это позволяет охватить как можно больше людей и обеспечить разнообразие их активности.

СОЦИАЛЬНАЯ АДАПТАЦИЯ И БОРЬБА С ОДИНОЧЕСТВОМ

Одной из важных задач центра является помощь пенсионерам в социальной адаптации, особенно тем, кто недавно вышел на пенсию и сталкивается с чувством ненужности или депрессией. ЦАД помогает им найти новых друзей, восстановить социальные связи и активизировать свое участие в жизни общества. Многие пенсионеры, которые сначала испытывали трудности в адаптации к новому ритму жизни, постепенно становятся более уверенными и активными.

СЕМЕЙНЫЕ ПАРЫ И УЛУЧШЕНИЕ ЗДОРОВЬЯ

- Центр не только помогает пенсионерам найти новых друзей, но и способствует укреплению семейных связей. Здесь даже появляются новые семейные пары, что подчеркивает важность социальной активности и взаимодействия для пожилых людей. Многие пенсионеры отмечают значительное улучшение своего физического и эмоционального состояния. Некоторые смогли избавиться от физических ограничений, таких как необходимость использовать трость для передвижения, - сказала руководитель отдела предоставления социальных услуг по району «Алматы».

Екатерина ТЫЩЕНКО
Фото из архива центра

МУЗЫКА, КОТОРАЯ ОБЪЕДИНЯЕТ

В военно-патриотическом музее состоялся отчетный концерт ансамбля ветеранов «Әдемі».

Группа была создана в 2022 году.

Мероприятие стало традиционным, и в прошлом году в зале был аншлаг. В этот раз коллектив обновил свой репертуар и расширил состав, в который теперь входят 25 участников.

Ансамбль «Әдемі» радует своих поклонников разнообразием музыкальных произведений. Все песни исполняются на казахском языке и включают как современные композиции, так и классические народные мелодии. Участники создают и собственные аранжировки и даже переводят итальянские песни на родной язык.

Прием в коллектив открыт для новых артистов, прослушивания проводятся под руководством талантливой Райгуль Оспанкуловой. Если кандидат подходит по тембру и профессиональным данным, он становится частью уже сформировавшегося коллектива.

- Жизнь участников ансамбля кардинально изменилась с приходом в коллектив. Они чувствуют себя настоящими артистами: женщины всегда ухожены, с прическами и макияжем, шьют новые платья и разрабатывают оригинальные костюмы. Кроме того, ансамбль активно гастролирует и недавно завоевал Гран-при на большом конкурсе КТК, - рассказывает руководитель отдела предоставления социальных услуг по району «Алматы» ЦАД Динара ЗАКИР.

Энтузиазм участников не знает границ: они собираются в центре, полны энергии и гордости за свою причастность к ансамблю.

Участники уже воспринимаются как звезды, и их осанка вызывает зависть у молодежи. В коллективе есть домбристы, баянисты, а также музыканты, играющие на гитаре и синтезаторе.

Ансамбль «Әдемі» не только сохраняет культурные традиции, но и вдохновляет новое поколение музыкантов, объединяя людей через музыку и искусство.

Екатерина ТЫЩЕНКО

www.vechastana.kz

Мнение авторов публикаций может не совпадать с мнением редакции

ELORDA AQPARAT

Регистрационное свидетельство № 16290-Г от 11.01.2017 г. выдано Министерством информации и коммуникаций Республики Казахстан.
Собственник: ТОО «Elorda Aqparat».

Директор - Олжас СЫДЫҚБЕК

Главный редактор - **Лариса УВАЛИЕВА**

Заместитель главного редактора - **Шолпан АКБАЛАЕВА**

Ответственность за содержание рекламы и объявлений несут рекламодатели.

При перепечатке ссылка на «Вечернюю Астану» обязательна.

Выходит по вторникам, четвергам и субботам.

Тираж 5 100 экземпляров, еженедельный тираж - 15 300.

Заказ №116.
Подписано в печать 27.09.2024 года.

Газета отпечатана в ТОО «Медиа-холдинг «ERNUR». Адрес: г. Астана, ул. Сілеті, д. 30.

Адрес редакции: 010000, г. Астана, ул. Достык, 13, ЖК «Нурсая-2».

Приемная: тел./факс: +7 (7172) 42-43-81
Корреспонденты: 42-41-08
Реклама: 42-43-52

E-mail: va-reklama@mail.ru