«Түркістан облысы, Келес ауданы, Абай ауылы, Д. Қонаев көшесі №50/2 мекенжайы бойынша (құрылыстар мен ғимараттарға) қызмет көрсету үшін құрылысы»
жұмыс жобасы бойынша

31.10.2024 ж. № SanaE-0379/24

ҚОРЫТЫНДЫ

(Оң)

ТАПСЫРЫСШЫ:
«Толегенова Халида Ильхомжановна» жеке тұлға

БАС ЖОБАЛАУШЫ:
«NAURYZ PROJECT» ЖШС

Шымкент қаласы

АЛҒЫ СӨЗ

«Түркістан облысы, Келес ауданы, Абай ауылы, Д. Қонаев көшесі №50/2 мекенжайы бойынша (құрылыстар мен ғимараттарға) қызмет көрсету үшін құрылысы» жұмыс жобасы бойынша осы жиынтық қорытындыны «Сана Экспертиза» ЖШС берді.

«Сана Экспертиза» ЖШС рұқсатынсыз осы сараптамалық қорытындыны толық немесе ішінара қайта шығаруға, көбейтуге және таратуға жол берілмейді.

ЗАКЛЮЧЕНИЕ

(Положительный)

№ SanaE-0379/24 от 31.10.2024 г.

по рабочему проекту
«Строительство для обслуживания зданий (строений и сооружений) по адресу: Туркестанская область, район Келесский, с. Абай, ул. Д.Конаев, №50/2»

ЗАКАЗЧИК:
ФЛ «Толегенова Халида Ильхомжановна»

ГЕНПРОЕКТИРОВЩИК:
ТОО «NAURYZ PROJECT»

г. Шымкент

ПРЕДИСЛОВИЕ

Данное заключение по рабочему проекту «Строительство для обслуживания зданий (строений и сооружений) по адресу: Туркестанская область, район Келесский, с. Абай, ул. Д.Конаев, №50/2» выдано ТОО «Сана Экспертиза».

Данное экспертное заключение не может быть полностью или частично воспроизведено, тиражировано и распространено без разрешения ТОО «Сана Экспертиза».

1. НАИМЕНОВАНИЕ: рабочий проект «Строительство для обслуживания зданий (строений и сооружений) по адресу: Туркестанская область, район Келесский, с. Абай, ул. Д.Конаев, №50/2».

Настоящее заключение выполнено согласно договору от 11.10.2024 года за № SanaE-0455-01, на экспертизу рабочего проекта между ТОО «Сана Экспертиза» (Исполнитель) и ФЛ «Толегенова Халида Ильхомжановна» (Заказчик), в соответствии с письмом заказчика от 11.10.2024 года за № 01.

1.1. Категория: IV Категория

1.2. Класс опасности: 5 класс опасности

1.3. Уровень ответственности: 2 уровень технически не сложный (30 рабочих дней)

1.4. Ссылка на окончательную версию ПСД:

2. ЗАКАЗЧИК: ФЛ «Толегенова Халида Ильхомжановна».

3. ГЕНПРОЕКТИРОВЩИК: ТОО «NAURYZ PROJECT». Государственная лицензия ГСЛ № 09509 от 25.06.2024 года. Лицензиар; Государственное учреждение «Управление контроля и качества города Шымкент». Акимат города Шымкент. Категория II.

3.1. СУБПРОЕКТИРОВЩИК: ТОО «Greatline Company». Государственная лицензия № 24023837 от 16.07.2024 года. Лицензиар; Государственное учреждение «Управление контроля и качества городской среды города Шымкент». Акимат города Шымкент. Категория III.

3.2. СУБПРОЕКТИРОВЩИК: ТОО «Фирма ПРИН». Государственная лицензия № 0014668 от 28.05.2020 года. Лицензиар; Государственное учреждение «Управление контроля и качества городской среды города Нур-Султан». Акимат города Нур-Султан. Категория II.

4. ИСТОЧНИК ФИНАНСИРОВАНИЯ: Негосударственные инвестиции.

5. ОСНОВНЫЕ ИСХОДНЫЕ ДАННЫЕ

5.1 Основание для разработки:

задание на проектирование, утверждённое ФЛ «Толегенова Халида Ильхомжановна» от 11.10.2024 года;

архитектурно-планировочное задание, утвержденное главным специалистом ГУ «Отдел строительства, архитектуры и градостроительства Келесского района» от 03.10.2024 года за № KZ01VUA01243601;

распоряжение ГУ «Аппарат акима села Абай Келесского района», от 25.07.2024 года за № KZ59VBH00227525, о решении изменения целевого назначения и предоставлении права на земельный участок;

акт на право частной собственности на земельный участок, площадью 0,0250 га, кадастровым номером 19:326:002:267 (целевое назначение; для строительства и обслуживания зданий (зданий и сооружений)), изготовленный отделом Келесского района по регистрации и земельному кадастру филиала НАО «Государственная корпорация

«Правительство для граждан» по Туркестанской области, от 15.08.2024 года за № 2024-2419184;

письмо ФЛ «Толегенова Халида Ильхомжановна» от 11.10.2024 года за № 03, о том, что финансирование строительства для обслуживания зданий (строений и сооружений) по адресу: Туркестанская область, район Келесский, с. Абай, ул. Д.Конаев, №50/2, будет вестись за счет собственных средств;

письмо ФЛ «Толегенова Халида Ильхомжановна» от 11.10.2024 года за № 01, о том, что начало строительства для обслуживания зданий (строений и сооружений) по адресу: Туркестанская область, район Келесский, с. Абай, ул. Д.Конаев, №50/2, запланировано на IV квартал 2024 года;

письмо ФЛ «Толегенова Халида Ильхомжановна» от 19.08.2024 года за № 4, о том, что гарантирует получить экологические разрешительные документы до начала СМР;

заключение об инженерно-геологических изысканиях, выполненный ТОО «VERSAL Engineering» в 2022 году. Государственная лицензия ГСЛ № 001141 от 12.09.2008 года;

топографическая съемка, выполненная ТОО «Научно-производственный центр «Геодезия-картография» от 17.09.2024 года. Государственная лицензия № 00394 от 12.01.2005 года;

Технические условия;

на электроснабжение, выданные ТОО «ОЖТ», от 26.09.2024 года за № 7500;

на газоснабжение, выданные АО «QAZAQGAZ AIMAQ», от 24.03.2024 года за № 0018.

5.2 Согласования заинтересованных организаций:

рабочий проект согласован в установленном порядке со всеми заинтересованными организациями в 2024 году согласно СН РК 1.02-03-2011 «Порядок разработки, согласования, утверждения и состав проектной документации на строительство». Согласования представлены на чертежах;

эскизный проект, согласованный главным специалистом ГУ «Отдел строительства, архитектуры и градостроительства Келесского района», от 14.10.2024 года за № KZ89VUA01251038;

письмо ФЛ «Толегенова Халида Ильхомжановна», от 19.08.2024 года за № 2, о том, что все принятые проектные решения и технико-экономические показатели согласованы.

5.3. Перечень документации, представленной на экспертизу

Номер тома	Обозначение	Наименование	Примечание
Том 1.	Книга 1	Пояснительная записка.	32П-2024 ПЗ
Том 2.	Альбом 1 Альбом 2 Альбом 3 Альбом 4 Альбом 5 Альбом 6	Генеральный план Архитектурно-строительные решения Конструкция железобетонный Отопление и вентиляция Водоснабжения и канализация Электротехническая часть Молниезащита, заземление	32П-2024
Прилагаемые документы			
ТОО "Versal Engineering"		Отчет об инженерно-геологических изысканиях 2024 год. Лицензия ГСЛ № 001141 от 12.09.2008г.	

5.4. Цель и назначение объекта строительства

Целью строительства является повышение качественного уровня жизни населения, создания новых рабочих мест, увеличение дохода бюджета города за счет поступлений налога от субъектов малого и среднего предпринимательства.

6.ОСНОВНЫЕ ДАННЫЕ ОБЪЕКТА И ПРИНЯТЫЕ ПРОЕКТНЫЕРЕШЕНИЯ

6.1. Место размещения объекта и характеристика участка строительства:

Исследуемый участок находится по адресу: Туркестанская область, район Келесский, с. Абай, ул. Д.Конаев, № 50/2.

Краткая климатическая справка. (СП РК 2.04-01-2017)

М/пункт Келес. Климатический подрайон IV-Г. Температура наружного воздуха в ^{0}С:
абсолютная максимальная + 44,2;
абсолютная минимальная -30,3;
наиболее холодной пятидневки -16
наиболее холодных суток обеспеченностью 0,98 - 25,2;
обеспеченностью 0,92 -16,9;
наиболее холодной пятидневки обеспеченностью 0,98 -17,76;
обеспеченностью 0,92 -14,3.
Температура воздуха в ^{0}С:
обеспеченностью 0,94 -4,5;
среднегодовая +12,8;
среднегодовая амплитуда температуры воздуха - 12,3.
Средняя температура воздуха в январе (в Со) - 1,5.
Средняя температура воздуха в июле (в Со) + 26,4
Количество осадков за ноябрь-март, мм - 377.
Количество осадков за апрель-октябрь, мм - 210.

Преобладающее направление ветра за декабрь-февраль - В (восточное). Преобладающее направление ветра за июнь-август - В (восточное). Максимальная из средних скоростей ветра за январь, м/сек – 6,0. Минимальная из средних скоростей ветра за июль, м/сек - 1,3. Наибольшая скорость ветра, м/сек - 24,0.

Нормативная глубина промерзания, м:
для супеси - 0,35;
для суглинка-0,29.
Глубина проникновения 0оС в грунт, м:
для супеси - 0,45;
для суглинка - 0,39.
Максимальная глубина промерзания грунтов, м - 0,75
Высота снежного покрова, см:
средняя из наибольших декадных за зиму - 22,4;
максимальная из наибольших декадных - 62,0;
максимально суточная за зиму на последний день декады - 59.
Продолжительность залегания устойчивого снежного покрова, дни - 66,0.
Район по весу снегового покрова – I. Sg = 0,8 кПа (80 кгс/м3); табл. 4*.
Район по давлению ветра –IV, давление ветра -0,77 кПа.
Район по толщине стенки гололеда – III. b = 10 мм; табл.11.

Физико-механические свойства грунтов.

Ниже приводится характеристика физико-механических свойств грунтов изучаемой территории.

Гранулометрический состав лессовидных грунтов характеризуется преобладанием пылеватых частиц, содержание которых колеблется в пределах от 45 до 85%, составляет в среднем 73.4%.

Содержание глинистых частиц изменяется от 5 до 24% при среднем значении 16%, а содержание песчаных частиц колеблется от 2 до 50% при среднем содержании 10,6%.

Удельный вес - лессовидных грунтов колеблется в пределах 2,69-2,71 среднее его значение - 2,70 г/см3.

Пластичность, крайне значения предела текучести колеблются от 34 до 20% при среднем значении 26,5%, пределе раскатывания от 13 до 19,0% при среднем значении 16%.

Крайние значения числа пластичности при этом изменяются от 6,0 до 17,0%, а среднее значение число пластичности составляет 9,5%.

Консистенция - грунтов, преимущественно твердая.

Величина объемного Веса грунтов территории исследований изменяется от 1,54 г/ м до 1,84 г/м. Максимальные значения объемного веса отмечаются в интервале 1,0 и 2,0 м.

Естественная влажность лессовидных грунтов составляет 13,4%.

Крайне значения естественной влажности грунтов изменяются от 6,7 до 26,0.

Степень влажности. Среднее значение степени влажности - 0,45 при изменении крайних значений от 0,24 до 0,68.

Пористость лессовидных грунтов составляет 46,6 %.

Крайние значения пористости изменяются от 36,7% до 50Д%. Коэффициент пористости грунтов составляет - 0,86 (среднее значение).

Крайние значение коэффициента пористости соответственно изменяются от 0,53 до 0,95.

Водоустойчивость лессовидных грунтов невысокая они быстро и легко размокают в воде, как правило, грунт полностью размокает за полу минуту. Тип размокание бурный очень редко замедленный.

Сопротивление сдвигу лессовидных грунтов характеризируется углом внутреннего трения, величина которого изменяется от 21° до 31°. Среднее значение угла внутреннего трения - 24°.

Величина сцепления изменяются от 3 до 21 кПа. среднее ее значение - 13 кПа.

Все показатели сопротивления сдвигу приведены для лессовидных грунтов в водонасыщенном Состоянии.

Сжимаемость. Коэффициент уплотнения лессовидных грунтов в водонасыщенном состоянии колеблется от 0,003 до 0,187, т.е., по сжимаемости они неоднородны, встречается как сильно сжимаемые, так и слабо сжимаемые грунты, преобладает средне сжимаемые. Среднее значение коэффициента уплотнения - 0,07.

Просадочность. Лессовидные грунты изучаемой территории просадочные.

Среднее значение коэффициента относительно просадочности грунтов составляет 0,011 -0,031.

Мощность просадочной толщи в границах изучаемого участка колеблется от 9 до 11 метров. За мощностью просадочной толщи принимается мощность лессовидных грунтов до уровня грунтовых вод.

Просадка в пределах участка от собственного веса призамачивание составляет 15-25 см в среднем 20 см. Тип грунтовых условии по просадочности - II.

а) показатели физических свойств грунтов:

Наименование показателей, ед. измерения	ИГЭ-1а	ИГЭ-1б	ИГЭ-2
1	2	3	4
Плотность твердых частиц, г/см3	2,70	2,69	2,71
Плотность, г/см3	1,64	1,73	1,90
Плотность в сухом состоянии, г/см3	1,43	1,50	1,64
Влажность природная, %	5,6-18,3	14,2-16,7	15,0-15,9
Степень влажности	0,18-0,57	0,46-0,64	0,61-0,69
Пористость, %	46,9	44,1	39,4
Коэффициент пористости	0,885	0,792	0,651
Влажность на границе текучести, %	26,6	26,5	27,6

Влажность на границе раскатывания, %	19,8	19,9	18,6
Число пластичности	6,8	6,6	8,9
Показатель текучести	<0	<0	<0
Коэффициент фильтрации, м/сут	0,24	0,20	0,09

Засоленность и агрессивность грунтов.

По результатам химического анализа «водной вытяжки» грунтов, до глубины 2,0 м, по содержанию легко и среднерастворимых солей, согласно ГОСТ 25100-2011 (Б.25, Б.26), грунты площадки не засолены. Величина сухого остатка колеблется в пределах 0,120-0,210%. (Приложения 1). СНиПРК 2.04-107-2013 – сухая.

По нормативному содержанию сульфатов в пересчете на ионы SO411-грунты площадки на бетон марки W4по водонепроницаемости на портландцементе по ГОСТ 10178-85 и на сульфатостойких цементах по ГОСТ 22266-94 - неагрессивные. Нормативное содержание SO4= 520 мг/кг.

По нормативному содержанию хлоридов в перерасчете на ионы С1 грунты площадки для бетонов на портландцементе, щлокопортландцементепо ГОСТ 10178-85 и сульфатостойких центах по ГОСТ 22266-94 - не агрессивные. Нормативное содержание 25 мг/кг.

Сейсмичность площадки

Сейсмичность площадки, согласно СП РК 2.03-30-2017, в соответствии списку населенных пунктов Республики Казахстан (приложение Б) составляет семь баллов по$ОС_{3-2475}$, восемь баллов по $ОС_{3-22475}$, Категория грунтов по сейсмическим свойствам –II.

6.2. Проектные решения

6.2.1 Генеральный план

Общие данные

Рабочий проект «Строительство для обслуживания зданий (строений и сооружений) по адресу: обл. Туркестанская, р-н Келесский, с. Абай, ул. Д. Конаев, д. 50, кв. 2» разработан на основании следующих документов:

- АПЗ KZ01VUA01243601 от 03.10.2024 г.
- задания на проектирование: 11.10.2024г.

Вертикальная планировка.

Вертикальная планировка решена с учетом сложившегося рельефа местности. Отвод сточных и ливневых вод решен поверхностный от зданий по отмостке и тротуарам на проезды далее за территорию. Вынос объекта в натуру следует принять по согласованию с организацией, выполнившей топографическую съемку.

Разбивочный план.

Разбивка зданий и сооружений произведена от базиса "А-Е" соответствующего существующему ограждению смежного участка. Разбивочный план выполнен на топографической подоснове, выполненной «Versal Engineering», топографическая съемка в масштабе 1:500.

План организации рельефа.

Вертикальная планировка решена в проектных горизонталях по существующему рельефу, с учетом оптимального объема земляных работ и необходимости водоотвода. Отвод ливневых вод, решен поверхностный от зданий по отмостке и тротуарному покрытию на проезды, лотки с решетками и далее за территорию.

Вынос отметок объекта в натуру следует принять по согласованию с организацией, выполнившей топографическую съемку.

Благоустройство территории

В благоустройстве территории проектируемого объекта предусмотрены: малые архитектурные формы в виде скамеек для отдыха и урн, укрепление посевами трав откосов.

Технико-экономические показатели

№ п/п	Наименование	Ед. изм.	Кол-во	% к общей площади	Примечание
1	Площадь участка, в том числе:	га	0.0250	100	
	1. Площадь застройки	$м^2$	148.22	59.28	
	2.Площадь покрытий за пределами территорий	$м^2$	86.51	34.60	
	3.Площадь озеленений	$м^2$	15.27	6.12	

Ситуационная схема

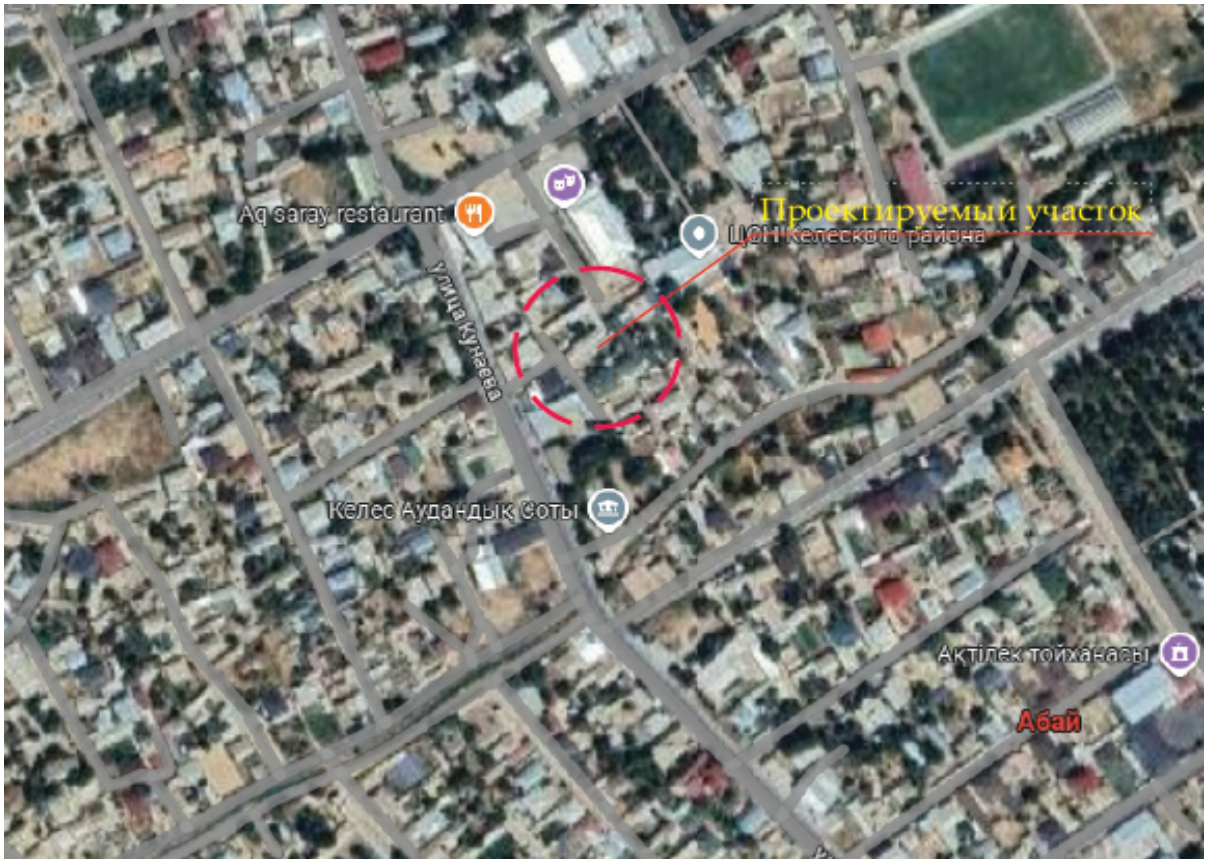

6.2.2 Технологические решения

Технологическая часть рабочего проекта «Строительство для обслуживания зданий (строений и сооружений) по адресу: обл. Туркестанская, р-н Келесский, с. Абай, ул. Д. Конаев, д. 50, кв. 2» разработана на основании технического задания на проектирование и действующих на территории РК строительных норм и правил: СП РК 3.02-107-2014 с изм. 24.10.2023, СН РК 3.02-07-2014 с изм. 27.11.2019 "Общественные здания и сооружения"; СП РК 3.02-121-2012 с изм. 24.10.2023 "Объекты общественного питания".

Проектируемое здание имеет двухэтажное и предназначено для магазина и офиса.

На цокольном, первом на втором этаже расположен санузел женский, санузел мужской и кабинка.

В соответствие с СП РК 3.02-107-2014 с изм. 24.10.2023 пропускная способность для посетителей на первом этаже составляет - 50 чел.

В соответствие с СП РК 3.02-108-2013 пропускная способность для посетителей на втором этаже составляет - 50 чел.

Все помещения оснащены соответствующим оборудованием и мебелью, согласно их функциональному назначению создания комфорта для посетителей.

Согласно СНиП РК 2.08.02-89 "Проектирование предприятий общественного питания"

- Отделочные и строительные материалы, материалы оборудования и мебели должны отвечать международным экологическим стандартам по предельно допустимому содержанию и интоксикации вредных и отравляющих веществ.

6.2.3 Архитектурно-строительные решения.

В объемно-планировочном решении здания состав и зонирование по этажам выполнены с учетом функционального назначения, согласно заданию от заказчика и требованиям СН РК 3.02-07-2014 и СП РК 3.02-107-2014 "Общественные здания и сооружения".

- Класс здания - II.
- Степень долговечности - II.
- Степень огнестойкости - II.
- Класс функциональной пожарной опасности помещений - Ф 3.1.
- Категория здания по взрывопожарной пожарной опасности - Д.
- Класс пожарной опасности строительных конструкций-С1.
- Сейсмичность - 8 баллов.

Высота цокольного этажа от пола до низа плиты перекрытия 3,6 м. Высота 1-го этажа от пола до низа плиты перекрытия 3,6 м. Высота 2-го этажа от пола до низа плиты перекрытия 3,6 м.

Здания прямоугольной формы с размерами в осях "1-4" 13.6м, "А-В" 8,6 м, выполнен в пространственном ж/б каркасе. За условную отметку 0.000 принята отметка чистого пола, что соответствует абсолютной отметке по генплану.

Наружные стены - из кирпича. 400мм. Кладку блоков выполнять на клеевых составах.

Утеплитель - приняли по теплотехническим расчетам "ISOVER OL-E" толщ. 70мм, жесткие теплоизоляционные плиты из стекловолокна для стен, утеплитель жесткая плита из стекловолокна "ISOVER OL-YK" у=80кг/м3 толщиной-120мм для кровли

Кровля - двухскатная из металлочерепицы по деревянным конструкциям с организованным наружным водосточными системами.

Окно - из металлопласта по ГОСТ 30674-99.

Дверные блоки - наружные дверные блоки входной группы алюминиевая стоечно-ригельная витражная система.

Наружная отделка - алюминиевый панель, цоколь-керамогранит.

Внутренняя отделка - улучшенная штукатурка цементно-песчаным раствором с последующей водоэмульсионной покраской, в санузлах - глазурованная плитка высотой 1800мм.

Устройство полов - производить после прокладки промпроводки, электропроводок и сантехнических трубопроводов. Напольную керамическую плитку применять с рифленой поверхностью. Гидроизоляцию завести на стены на высоту 150 мм. Горизонтальную гидроизоляцию несущих конструкций стен и перегородок выполнить из цементного раствора состава 1:2, толщиной 30 мм. Уровень чистого пола "мокрых" помещений (с/у, помещения уборочного инвентаря и др.) выполнить на 20-25 мм ниже примыкающих к ним помещений. В качестве вертикальной гидроизоляции элементов фундамента и стен подвальной части здания применить обмазку битумной мастикой за 2 раза.

Отмостка - вокруг здания устроить отмостку из бетона, шириной 1,0 м.

Технико-экономические показатели объёмно-планировочных решений

№ п/п	Наименование	Ед. изм.	Количество
1	Этажность	этаж	3
2	Площадь застройки	$м^2$	150,32
3	Общая площадь	$м^2$	332,20
4	Строительный объем	$м^3$	1780,38

6.2.4 Конструктивные решения

Конструктивная схема здания - рамно-связевая (монолитный железобетонный каркас). Прочность и устойчивость зданий обеспечивается совместной работой ригель, колонн и плит перекрытий. Пространственный расчет каркаса был выполнен с использованием программного комплекса "Lira 9.6".

Колонны - из монолитного железобетона кл.В25 прямоугольные сечением 400х400. Ригели-из монолитного железобетона кл.В25 прямоугольные сечением 400х4000. Фундаменты - монолитные железобетонные ленточные и балочные столбчатый из бетона класса В15.

Стены - 1, 2 - го этажа из кирпича толщ. 380мм.Кладку блоков выполнять из цементно-песчаного раствора. Поверхности стен, перегородок, откосов дверных и оконных проемов в кладке, оштукатурить ц/п раствором

Перемычки - монолитные железобетонные из бетона класса В15.

Парапет - из кирпича толщиной 250мм усиленной с монолитными сердечниками. Перекрытия и покрытие - сборный монолитные железобетонные плиты.

Лестницы - монолитные железобетонные из бетона класса В20.

Ограждения лестниц - металлические.

Кровля -односкатная из штампованного листа по деревянным конструкциям с организованными наружными водосточными системами.

Утеплитель - плиты теплоизоляционные из базальтовой энергетической ваты на синтетическом связующем марки П-225 ГОСТ 9573-96.

Отмостка -вокруг здания устроить отмостку из бетона, шириной 1,0 м.

Крыльца и пандусы - монолитные железобетонные из бетона класса В12,5.

Противопожарные мероприятия.

Противопожарные мероприятия предусмотрены в соответствии с требованиями СНиП РК 2.02-05-2009* «Пожарная безопасность зданий и сооружений», СП РК 3.02-107-2014 «Общественные здания и сооружения», СН РК 3.01-01-2013 «Градостроительство. Планировка и застройка городских и сельских поселений». Планировка помещений и пути эвакуации решены в соответствии с требованиями СНиП РК 2.02-05-2009*.

Двери открываются по ходу эвакуации из здания. В объекте применены несгораемые и трудносгораемые отделочные материалы, которые должны иметь сертификат качества, в обязательном порядке согласованный с Госпожинспекцией и санэпидстанцией. Деревянные элементы подлежат антисептированию и окраске влагостойким антипиреновым составом. К зданию обеспечен подъезд пожарных машин. Электропроводка предусматривается скрытой в слое штукатурки. Розетки заземлены. В здание предусмотрена лестничная клетка типа Л1. Количества выходов 2шт.

6.2.5 Инженерное обеспечение, сети и системы

6.2.5.1 Отопление и вентиляция

Источник теплоснабжения - от настенного котла. Теплоноситель - горячая вода с параметрами 90-70°С.

Горячее водоснабжение решено от эл. водонагревателей -Аристонов.

Система отопления здания - горизонтальная двухтрубная с нижней разводкой.

К качеству нагревательных приборов приняты чугунные радиаторы CAL SU 500/100. Удаление воздуха предусмотрено через клапаны радиаторные, установленные в верхних пробках нагревательных приборов.

Спуск воды предусмотрен арматурой, которая имеет дренажные устройства.

Трубопроводы отопления приняты из стальных водогазопроводных труб по ГОСТ 3262-75. Трубы отопления в местах пересечения дверных проемов прокладывать в конструкции пола, в местах пересечения перекрытий, внутренних стен следует прокладывать в гильзах из труб стальных электросварных по ГОСТ 10704-91.

По окончании монтажа все места проходов труб заделать несгораемыми материалами, обеспечивающими необходимый предел огнестойкости ограждающих конструкций.

Трубопроводы, покрыть антикоррозийным покрытием - лаком БТ-177 за 2 раза по грунтовке ГФ-021 за один раз.

Трубопроводы, проложенные в конструкции пола, в подпольном канале заизолировать изоляцией трубчатой d=13 мм K-FLEX.

Неизолированные трубопроводы покрыть масляной краской за 2 раза.

Гидравлическое сопротивление системы отопления составляет -24,8 кПа.

Снижение энергоемкости системы отопления выполнено: за счет повышения теплотехнических показателей ограждающих конструкций; регулирования теплоотдачи радиаторов с помощью автоматических терморегуляторов, установленных у приборов отопления.

Монтаж системы отопления вести в соответствии со СНиП 3.05.01-85 и технических требований фирм производителей оборудования.

Основные показатели

Наименование здания (сооружения), помещения	Объем м^3	Расход тепла, Вт			
		На отоп.	На вентиляц.	На горячее Водоснабжение	общий
Здание	-17	53341	24575		77916

6.2.5.2 Водопровод и канализация

В здании предусмотрены следующие системы:

а) хозяйственно-противопожарный водопровод -"В1"

б) горячее водоснабжение -"Т3"(от электроводонагревателей)

в) канализация бытовая -"К1"

Проект разработан в соответствии с требованиями СНиП 2.04-41-2011

Монтаж внутренних сетей водопровода и канализации и прием в соответствии со СНиП 3.05.01-85* "Санитарное техническое оборудование зданий сооружений. Правило производства работ".

Система внутреннего водопровода предусматривается для обеспечения хозяйственно-питьевых и противопожарных нужд. Ввод и магистральные трубопроводы хозяйственно-противопожарного водопровода прокладываются под потолком подвала. На ответвлениях магистральных трубопроводов водопровода устанавливается запорная арматура. Внутренние сети холодного водоснабжения приняты из полипропиленовых труб PN10 по ГОСТ 52134-2010. Магистральные трубопроводы хозяйственно-противопожарного водопровода приняты из стальных труб. по ГОСТ 3262-75*. Согласно СН РК 4.01-01-2011 п.5.3.1 внутреннее пожаротушение школы предусмотрено от пожарных кранов, расход воды 2,5л/с.

Горячее водоснабжение предусмотрено от электрических водонагревателей. Сети горячего водоснабжения приняты из полипропиленовых труб PN15 по ГОСТ 52134-2010.*. Крепление трубопроводов к строительным конструкциям выполнить по серии 4.904-69 "Детали крепления санитарно-технических приборов и трубопроводов".

Канализация:

Система канализации принята бытовая для отведения сточных вод от санитарных приборов во внутриплощадочную сеть канализации. Отвод сточных вод от столовой предусматривается отдельными выпусками. Монтаж канализационных трубопроводов выполнить из пластмассовых канализационных труб и фасонных частей к ним по ГОСТ 22689.1-98. Против ревизий на стояках, зашитых в короба предусмотреть люки размером 30х40 см. с дверцей. После монтажа трубопроводов, систему канализации проверить на исправность трубопроводов, действие санитарных приборов и смывных устройств промывом воды.

Основные показатели по водопроводу и канализации

Наименование системы	Расчетный расход			Примечание
	$м^3$/сут	$м^3$/час	л/с	
Хоз. питьевой водопровод В1	2,3	1,55	0,89	
Бытовая канализация	2,3	1,55	2,49	

6.2.5.3 Электротехническая часть

Данный проект разработан на основании акта обследования, дефектного акта, задания на проектирование, архитектурно-строительных, технологических и сантехнических чертежей, в соответствии с требованиями нормативной документации СП РК 2.04-104-2012*, СП РК 4.04-106-2013*.

Согласно акту обследования технического состояния электрических сетей: критическими повреждениями проводки, щитков, приборов, ШР, КИП; отсутствием части приборов, оголением проводов; признаками значительных ремонтов (провесы проводов, повреждения шкафов, щитков, ШР, КИП).

По степени обеспечения надежности электроснабжения электроприемники относятся к 3-ой категории.

Силовыми потребителями являются токоприемники технологического и сантехнического оборудования.

Для подключения к сети переносных электроприемников предусматриваются штепсельные розетки с заземляющим контактом.

В качестве вводно-распределительных устройств приняты панели типа ШР, ШурВ Вводно-распределительные устройства устанавливаются на отм. 0.000 в помещение 1.

Учет электроэнергии осуществляется счетчиком электроэнергии, установленным на панели ШР.

В качестве распределительных щитов силового оборудования приняты боксы типа ЩУРв, укомплектованные автоматическими выключателями типа ВА47-100 3Р, ВА47-29 3Р, ВА47-29 1Р, АД12 2Р. Силовые и осветительные щитки устанавливаются на высоте 1,5м от уровня пола.

Магистральные питающие сети (от вводно-распределительного устройства до силовых распределительных пунктов и групповых осветительных щитков) запроектированы кабелем марки ВВГнг(А)-LS, прокладываемые в трубах ПВХ в подготовке пола. Силовые распределительные сети выполняются кабелем марки ВВГнг(А)-LS в подготовке пола и по стенам под слоем штукатурки в трубах ПВХ.

Проектом предусмотрено рабочее (общее, ремонтное) и аварийное освещение.

Общее рабочее освещение предусматривается стационарными светодиодными светильниками улучшенной цветности.

Выбор типа светильников производится в соответствии с назначением помещений и характеристикой окружающей среды. Освещенность принята, согласно действующим нормам и правилам.

Управление рабочим освещением осуществляется выключателями, установленными на входе в помещение. Ремонтное освещение предусматривается в технических

помещениях и осуществляется путем подключения переносных светильников к штепсельным розеткам. Аварийное (эвакуационное) освещение для эвакуации людей предусматривается по линиям проходов и выходов из здания; для продолжения работы - в помещениях согласно действующим нормам и правилам. Светильники аварийного (эвакуационного) освещения выделяются из числа светильников общего рабочего освещения и питаются от сети аварийного освещения.

Штепсельные розетки и выключатели в помещениях устанавливаются на высоте 0,8 м от пола.

В качестве осветительных щитков приняты боксы типа ЩРн, укомплектованные автоматическими выключателями типа ВА47-29 1Р на отходящих линиях и ВА47-29 3Р на вводе.

Осветительные сети выполняются кабелем марки ВВГнг(А)-LS под слоем штукатурки по стенам в ПВХ трубе и без труб по пустотам в плиты перекрытиях.

Защитные мероприятия.

Для защиты обслуживающего персонала от поражения электрическим током все металлические части электрооборудования, нормально не находящиеся под напряжением, но могущие оказаться под таковым в результате нарушения изоляции, необходимо выполнить зануление, заземление и уравнивание потенциалов.

Для зануления электрооборудования предусматривается дополнительная жила электропроводки. Защитное заземление по помещениям выполнить стальной полосой 4х25. Внутренний контур заземления присоединить к наружному контур заземления не менее чем в двух точках.

На вводе в здание выполнить систему уравнивания потенциалов путем объединения следующих проводящих частей:

-основной (магистральный) защитный проводник

-основной (магистральный) заземляющий проводник

-стальные трубы коммуникаций зданий и между зданиями

-металлические части строительных конструкций.

6.3. Инженерно-технические мероприятия по предупреждению чрезвычайных и взрывопожароопасных ситуаций

Противопожарные мероприятия

Противопожарные мероприятия предусмотрены в соответствии с требованиями СНиП РК 2.02-05-2009* «Пожарная безопасность зданий и сооружений», СП РК 3.02-107-2014 «Общественные здания и сооружения», СН РК 3.01-01-2013 «Градостроительство. Планировка и застройка городских и сельских поселений». Планировка помещений и пути эвакуации решены в соответствии с требованиями СНиП РК 2.02-05-2009*.

Двери открываются по ходу эвакуации из здания. В объекте применены несгораемые и трудносгораемые отделочные материалы, которые должны иметь сертификат качества, в обязательном порядке согласованный с Госпожинспекцией и санэпидстанцией. Деревянные элементы подлежат антисептированию и окраске влагостойким антипиреновым составом. К зданию обеспечен подъезд пожарных машин. Электропроводка предусматривается скрытой в слое штукатурки. Розетки заземлены. В здание предусмотрена лестничная клетка типа Л1. Количества выходов 2шт.

6.4 Охрана окружающей среды.

Согласно Экологического кодекса РК от 2 января 2021 года №400-VI3РК, статьи 12.п.2 Приложением 2 к Кодексу устанавливаются виды деятельности и иные критерии, на основании которых осуществляется отнесение объектов, оказывающих негативное воздействие на окружающую среду, к объектам I, II или III категорий.

Виды деятельности, не указанные в приложении 2, к настоящему Кодексу или не соответствующие изложенным в нем критериям, относятся к объектам IV категории.

Согласно приказа Министерства экологии, геологии и природных ресурсов Республики Казахстан от 13 июля 2021 года №246 «Об утверждении инструкции по определению категории объекта, оказывающего негативное воздействие на окружающую среду» к объектам IV категории, осуществляется при проведении комплексной вневедомственной экспертизы проектов (технико-экономических обоснований и проектно-сметной документации), предназначенных для строительства новых или реконструкции (расширения, технического перевооружения, модернизации) и капитального ремонта существующих зданий и сооружений, их комплексов, инженерных и транспортных коммуникаций. Так же согласно п.13, пп.2 наличие выбросов загрязняющих веществ в окружающую среду объемом менее 10 тонн/год относиться к IV категории, оказывающей минимальное негативное воздействие на окружающую среду.

На основании вышеуказанного, данный объект относиться к IV категории предприятия.

6.5 Санитарно-эпидемиологический раздел.

При организации строительства учтены требования санитарных правил «Санитарно-эпидемиологические требования к условиям труда и бытового обслуживания при строительстве, реконструкции, ремонте и вводе, эксплуатации объектов строительства», утвержденных Приказом Министра здравоохранения Республики Казахстан от 16.06.2021 года № 49.

Мусор собирается в существующие мусоросборочные контейнера и на договорной основе вывозится спец.автотранспортом в специально отведенные места.

Согласно санитарным правилам «Санитарно-эпидемиологические требования к санитарно-защитным зонам объектов, являющихся объектами воздействия на среду обитания и здоровья человека» (утв. приказом МЗ РК № 2 от 11.01.2022 г.) объект относится к 5-классу опасности, СЗЗ не менее 50м.

На основании проведенной санитарно-эпидемиологической экспертизы – данный проект «Строительство для обслуживания зданий (строений и сооружений) по адресу: Туркестанская область, район Келесский, с. Абай, ул. Д.Конаев, №50/2» - соответствует санитарным правилам «Санитарно-эпидемиологические требования к условиям труда и бытового обслуживания при строительстве, реконструкции, ремонте и вводе, эксплуатации объектов строительства», утвержденных Приказом Министра здравоохранения Республики Казахстан от 16.06.2021 года № 49.

6.6 Организация строительства.

Расчет продолжительности строительства

Продолжительность строительства принимаем по таблице Таблица Б.4.1.1 Продолжительность строительства и задел в строительстве предприятий, зданий и сооружений для объектов торговли и общественного питания СП РК 1.03-106-2014 часть 2, пункт 41 Розничная торговля Продовольственные магазины, Магазины с универсальным ассортиментом товаров.

Принимаем продолжительность строительства объекта с торговой площадью 247,74 м2:

Продолжительность строительства рассчитываем по пункту 10.4 СП РК 1.03 -102 - 2014 (страница 21) методом экстраполяции, исходя из имеющихся в нормах протяженностей.

$ТН=ТМ*\sqrt[3]{(Пн/Пм)}$

$ТН=8*\sqrt[3]{247,74/480}= 8,4$ месяцев

Продолжительность строительства принимаем 9 месяцев.

Начало строительства предусмотрено в ноябре 2024 года.

Т = 9 месяцев.

В том числе подготовительный период – 2 месяца.

7.РЕЗУЛЬТАТЫЭКСПЕРТИЗЫ

7.1. Дополнения по исходно-разрешительным документам и изменения, внесенные в рабочий проект в процессе проведения экспертизы

В процессе рассмотрения по замечаниям и предложениям ТОО «Сана Экспертиза» в рабочий проект «Строительство для обслуживания зданий (строений и сооружений) по адресу: Туркестанская область, район Келесский, с. Абай, ул. Д.Конаев, №50/2» внесены следующие изменения и дополнения:

Архитектурно-строительная часть

1. Чертежи оформлены по ГОСТу – 21-508-93.
2. На чертежах показаны фамилии, подписи и дата выполнения чертежей в угловых штампах, что соответствует ГОСТ 21.101-97;
3. В проекте кровля показана.

Генеральный план

4. Чертежи оформлены по ГОСТу – 21-508-93.
5. ГП-1 На чертежах показаны фамилии, подписи и дата выполнения чертежей в угловых штампах, что соответствует ГОСТ 21.101-97;
6. ГП-4. Пересчитана площадь газона.
7. "План благоустройства территории" чертеж выполнен в соответствии ГОСТ 21.508-93 - указаны расстояние между деревьями, привязка деревьев.

Водоснабжение, канализация, очистные сооружения

Пояснительная записка.

8. На чертежах показана дата выполнения чертежей в угловых штампах, что соответствует ГОСТ 21.101-97
9. Заполнен штамп ГИПа
10. Указан номер технических условий, кем и когда выдан.
11. Предоставлены протоколы подтверждения запасов воды на данной территории.

Отопление и вентиляция

12. В общих указаниях исключены ссылки на отмененные нормативы.
13. Предоставлен расчет теплопотерь и гидравлический расчет системы отопления.
14. Предоставлен подбор узла управления.
15. Откорректированы общие указания, описаны все принятые проектные решения.
16. Дополнены новыми нормативными данными и откорректирована таблица "Ведомость ссылочных и прилагаемых документов".
17. В схеме и в плане системы отопления проставлены диаметры труб, выполнено согласно ГОСТ 21.602-2003.
18. Откорректирована спецификация согласно внесенным изменениям.

Электроснабжение

19. На общих данных в боковом штампе «согласовано» представлены взаимосогласования со смежными разделами, откорректированы все не действующие СНиП и ГОСТы.
20. Задание на проектирование соответствует предоставленному объекту.
21. Выполнен п8,9 ТУ.
22. Вместе с откорректированными чертежами предоставлена откорректированная ПЗ по разделу «Электроснабжение» с проставленными основными показателями.

7.2 Оценка принятых проектных решений

В соответствии с Правилами определения общего порядка отнесения зданий и сооружений к технически и (или) технологический сложным объектам, утвержденным Приказом Министра национальной экономики Республики Казахстан от 20 декабря 2016 года № 517 О внесении изменений в приказ Министра национальной экономики Республики Казахстан от 28 февраля 2015 года № 165 «Об утверждении Правил определения общего

порядка отнесения зданий и сооружений к технически и (или) технологически сложным объектам», разработчиком проекта установлен II уровень ответственности (технический и технологический не сложный).

В целом проект разработан в необходимом объеме, в соответствии с заданием на проектирование, иными исходными данными, техническими условиями и требованиями.

Проектные решения с учетом внесенных изменений по разделу 7.2. соответствуют нормативным требованиям по санитарной, экологической, пожарной безопасности, функциональному назначению объекта.

После внесения изменений и дополнений основные технико-экономические показатели сложилось следующим образом:

№ п/п	Наименование показателей	Единица измерения	Показатели	
			Заявлен. до экспертизы	Рекомен. к утверждению
1	Этажность;	этаж	3	3
2	Общая площадь участка	га	0,0250	0,0250
3	Общая площадь здания	$м^2$	332,20	332,20
4	Общая площадь застройки	$м^2$	150,32	150,32
5	Общий строительный объем	$м^3$	1780,38	1780,38
6	Продолжительность строительства	месяц	9,0	9,0

Соответствие разделов проекта строительства требованиям нормативных правовых актов приказ и государственных нормативов, действующих в Республике Казахстан приведено ниже

№ п/п	Раздел	Эксперт	Специализация эксперта (по аттестату)	Номер аттестата	Результат (соответствует или не соответствует нормам)
1	Архитектурно-строительная часть	Оразбеков Әбдірашит Тұрсынқұлұлы	Конструктивная часть	KZ47VJE00078406	Соответствует
2	Водоснабжение, канализация, очистные сооружения	Пірмашов Бексұлтан Мейірханұлы	Инженерные сети и системы	KZ64VJE00087412	Соответствует
3	Отопление и вентиляция	Пірмашов Бексұлтан Мейірханұлы	Инженерные сети и системы	KZ64VJE00087412	Соответствует
4	Электротехническая часть	Пірмашов Бексұлтан Мейірханұлы	Инженерные сети и системы	KZ64VJE00087412	Соответствует
5	Ведущий эксперт	Батырбеков Галамат Алтынбекович	Градостроительство, Инженерные сети и системы	KZ51VJE00078237, KZ24VJE00078238	Соответствует
6	Генеральный план	Батырбеков Галамат Алтынбекович	Градостроительство, Инженерные сети и системы	KZ51VJE00078237, KZ24VJE00078238	Соответствует

Примечание: при отсутствии в рабочем проекте раздела, графа эксперта по этому разделу исключается.

8.ВЫВОД

8.1. С учетом внесенных изменений и дополнений, рабочий проект «Строительство для обслуживания зданий (строений и сооружений) по адресу: Туркестанская область, район Келесский, с. Абай, ул. Д.Конаев, №50/2» соответствует требованиям государственных нормативов, действующих в Республике Казахстан и рекомендуется для утверждения в установленном порядке со следующими основными технико-экономическими показателями:

1	Этажность;	3 этажа
2	Общая площадь участка	0,0250 га
3	Общая площадь здания	332,20 м^2
4	Общая площадь застройки	150,32 м^2
5	Общий строительный объем	1780,38 м^3
6	Продолжительность строительства	9,0 месяцев

8.2. Настоящее экспертное заключение выдано на основании исходных данных и утвержденных заказчиком материалов для проектирования, достоверность которых гарантирована ФЛ «Толегенова Халида Ильхомжановна» в соответствии с условиями договора.

8.3. При предоставлении на утверждение и выдаче разрешения на производство работ рабочий проект подлежит проверке на соответствие его с настоящим заключением экспертизы.

8.4. Заказчику при строительстве максимально использовать оборудование, материалы и конструкции отечественных производителей.

8.ТҰЖЫРЫМ

8.1. «Түркістан облысы, Келес ауданы, Абай ауылы, Д. Қонаев көшесі №50/2 мекенжайы бойынша (құрылыстар мен ғимараттарға) қызмет көрсету үшін құрылысы» жұмыс жобасын сараптаманың ескертпелері мен ұсыныстарымен енгізілген өзгерістер мен толықтыруларды ескере отырып, Қазақстан Республикасында қолданылатын заң актілерінің, мемлекеттік нормативтер мен құжаттардың талаптарына сәйкес келетіндіктен, төмендегі негізгі техника-экономикалық көрсеткіштерімен белгіленген тәртіппен бекітуге ұсыныс жасаймыз:

1	Қабаттылығы;	3 қабат
2	Жер телімінің жалпы ауданы	0,0250 га
3	Ғимараттың жалпы ауданы	332,20 м^2
4	Ғимараттың жалпы құрылыс ауданы	150,32 м^2
5	Ғимараттың жалпы құрылыс көлемі	1780,38 м^3
6	Құрылыстың ұзақтығы	9 ай

8.2. Осы сараптамалық қорытынды келісілген шарттың талаптарына сәйкес, растығы «Толегенова Халида Ильхомжановна» жеке тұлғаның кепілдендірілген бастапқы деректер мен тапсырыс берушімен бекітілген жобалауға арналған материалдар негізінде берілді.

8.3. Жұмыс жобасы бекітуге және жұмыс өндірісіне рұқсат берген кезінде сараптаманың осы қорытындысына сәйкес екендігі тексерілуі тиіс.

8.4. Тапсырыс беруші құрылыс жүргізу барысында отандық өндірушілердің құрал-жабдықтарын, материалдарын және конструкцияларын барынша көп қолдануы қажет.

Нұрахмет М.М. (Директор)

Батырбеков Г.А. (Эксперт)

Оразбеков Ә.Т. (Эксперт)

Пірмашов Б.М. (Эксперт)

Документ Id	91c41c95-f89f-4c65-aae8-c3cd21f51a43
Номер и дата документа	SanaE-0379/24 от 31.10.2024
Электронные цифровые подписи документа	**Согласовано:** БАТЫРБЕКОВ ГАЛАМАТ АЛТЫНБЕКОВИЧ Товарищество с ограниченной ответственностью "Сана Экспертиза" 2024.10.31 02:00:42 74637101E029F5353990F6332FDFFB8C1E857639 ОРАЗБЕКОВ ӘБДІРАШИТ ТҰРСЫНКҰЛҰЛЫ Товарищество с ограниченной ответственностью "Сана Экспертиза" 2024.10.31 02:01:43 4E69B1AF1CA0C5304AC22E5C695208E0E72DA27E ПІРМАШОВ БЕКСҰЛТАН МЕЙІРХАНҰЛЫ Товарищество с ограниченной ответственностью "Сана Экспертиза" 2024.10.31 02:02:40 7E044228AFB4F990206D6E1441B62FC7C6333F39 **Подписано:** НҰРАХМЕТ МАҒЗҰМ МАНСҰРҰЛЫ Товарищество с ограниченной ответственностью "Сана Экспертиза" 2024.10.31 02:04:01 3A4207D92E1D9ABC96D351577B10935E61FDBBF6

Данный документ согласно пункту 1 статьи 7 ЗРК от 7 января 2003 года N370-II «Об электронном документе и электронной цифровой подписи» равнозначен документу на бумажном носителе. Вы можете проверить подлинность электронного документа, отсканировав QR-код.