«Ақтөбе облысы Шалқар ауданы Жылтыр ауылына кіре беріс жолды күрделі жөндеу (2,25 км)»
жұмыс жобасы бойынша
(оң)
29.07.2021 ж. № АС-0079/21

ҚОРЫТЫНДЫ

ТАПСЫРЫСШЫ:
«Шалқар аудандық сәулет, құрылыс, тұрғынүй-коммуналдық шаруашылығы, жолаушылар көлігі және автомобиль жолдары бөлімі» ММ

БАС ЖОБАЛАУШЫ:
«Amir Zhoba» ЖШС

Нұр-Сұлтан қаласы

АЛҒЫ СӨЗ

«Ақтөбе облысы Шалқар ауданы Жылтыр ауылына кіре беріс жолды күрделі жөндеу (2,25 км)» жұмыс жобасына осы сараптамалық қорытынды «AIM Company» жауапкершілігі шектеулі серіктестігімен берілді.

«AIM Company» жауапкершілігі шектеулі серіктестігінің рұқсатынсыз осы сараптамалық қорытындыны толық немесе ішінара қайта шығаруға, көбейтуге және таратуға жол берілмейді.

ЗАКЛЮЧЕНИЕ

№ АС-0079/21 от 29.07.2021 г.
(положительное)
по рабочему проекту
«Капитальный ремонт подъездной дороги к селу Жылтыр Шалкарского района Актюбинской области (2,25 км)»

ЗАКАЗЧИК:
ГУ «Шалкарский районный отдел архитектуры, строительства, жилищно-коммунального хозяйства, пассажирского транспорта и автомобильных дорог»

ГЕНПРОЕКТИРОВЩИК:
ТОО «Amir Zhoba»

г. Нур-Султан

ПРЕДИСЛОВИЕ

Данное экспертное заключение на рабочий проект **«Капитальный ремонт подъездной дороги к селу Жылтыр Шалкарского района Актюбинской области (2,25 км)»** выдано товариществом с ограниченной ответственностью «AIM Company».

Данное экспертное заключение не может быть полностью или частично воспроизведено, тиражировано и распространено без разрешения товарищества с ограниченной ответственностью «AIM Company».

1. НАИМЕНОВАНИЕ: Рабочий проект «Капитальный ремонт подъездной дороги к селу Жылтыр Шалкарского района Актюбинской области (2,25 км)».

Настоящее заключение выполнено в соответствии с договором на проведение комплексной вневедомственной экспертизы между ТОО «AIM Company» и ГУ «Шалкарский районный отдел архитектуры, строительства, жилищно-коммунального хозяйства, пассажирского транспорта и автомобильных дорог» от 26 мая 2021 года №80 по принципу одного окна.

2. ЗАКАЗЧИК: ГУ «Шалкарский районный отдел архитектуры, строительства, жилищно-коммунального хозяйства, пассажирского транспорта и автомобильных дорог»

3. ГЕНПРОЕКТИРОВЩИК: ТОО «Amir Zhoba» (государственная лицензия №19008022 от 16 сентября 2005 года, приложение от 05 апреля 2019 года, выданная ГУ «Управление государственного архитектурно-строительного контроля Алматинской области». Акимат Алматинской области, I категории).

4. ИСТОЧНИК ФИНАНСИРОВАНИЯ: государственные инвестиции.

5. ОСНОВНЫЕ ИСХОДНЫЕ ДАННЫЕ

5.1 Основание для разработки:

задание на проектирование, утвержденное заказчиком от 13 января 2021 года;

дополнение к заданию на проектирование, утвержденное заказчиком от 03 июля 2021 года;

акт выбора и исследования земельного участка от 2021 года №7, подписанный ГУ «Аппарат акима города Шалкар Шалкарского района Актюбинской области», ГУ «Шалкарский районный отдел земельных отношений», ГУ «Шалкарский районный отдел архитектуры, строительства, жилищно-коммунального хозяйства, пассажирского транспорта и автомобильных дорог»;

решение Акима города Шалкар Шалкарского района Актюбинской области от 12 января 2021 года №01 «О предоставлении ГУ «Шалкарский районный отдел архитектуры, строительства, жилищно-коммунального хозяйства, пассажирского транспорта и автомобильных дорог» права временного безвозмездного землепользования на земельный участок сроком на 5 лет»;

архитектурно-планировочное задание на проектирование от 13 января 2021 года №28, утвержденное главным архитектором Шалкарского района;

техническое заключение о техническом состоянии автомобильной дороги, выполненное ТОО «SPAN-Group» в 2021 году (свидетельство об аккредитации от 10 июня 2020 года № KZ35VWC00002293, выданное Комитетом по делам строительства и жилищно-коммунального хозяйства Министерства индустрии и инфраструктурного развития Республики Казахстан, аттестат эксперта Шекербекова С.М. от 19 февраля 2019 года №KZ69VJE00044642, выданный ГУ «Управление государственного архитектурно-строительного контроля Алматинской области»);

приказ заказчика от 20 января 2021 года №28/1 «О создании комиссии по составлению дефектного акта»;

приказ ТОО «Amir Zhoba» от11 января 2021 года №3П «О создании комиссии»;

дефектный акт, утвержденный заказчиком от 21 января 2021 года;

сводная ведомость объемов работ, утвержденная заказчиком;

сводная ведомость потребности основных материалов, изделий, конструкций и оборудования, утвержденная заказчиком;

ведомость источников получения и способов транспортировки основных строительных материалов, изделий, полуфабрикатов по данному рабочему проекту, утвержденная заказчиком;

отчет по инженерно-геологическим изысканиям, выполненный ТОО «Amir Zhoba» в 2021 году (государственная лицензия № 19012223 от 05 июня 2019 года, приложение от 05 июня 2019 года, выданные ГУ «Управление государственного архитектурно-строительного контроля Алматинской области», изыскательская деятельность);

отчет по инженерно-геодезическим изысканиям с приложением топографической съемки в масштабе 1:1000, выполненный ТОО «Amir Zhoba» от февраля 2021 года (государственная лицензия № 19012223 от 05 июня 2019 года, приложение от 05 июня 2019 года, выданные ГУ «Управление государственного архитектурно-строительного контроля Алматинской области», изыскательская деятельность);

протокол общественных слушаний в форме опроса по данному рабочему проекту от 02 июня 2021 года;

заявка заказчика в ГУ «Управление природных ресурсов и регулирования природопользования Актюбинской области» на получение разрешения на эмиссии в окружающую среду для объектов IV категории;

справка ГУ «Отдел экономики и бюджетного планирования Шалкарского района» от 28 декабря 2020 года №1003, содержащее данные об источнике финансирования;

письмо ГУ «Шалкарский районный отдел архитектуры, строительства, жилищно-коммунального хозяйства, пассажирского транспорта и автомобильных дорог» от 27 мая 2021 года №1317, содержащее данные об отсутствии зеленых насаждений;

письмо заказчика от 17 марта 2021 года №666, содержащее данные о сроках начала строительства;

письмо заказчика от 28 мая 2021 года № 1328, содержащее данные о направлении рабочего проекта на комплексную вневедомственную экспертизу, источнике финансирования реализации рабочего проекта, согласовании заказчиком принятых проектных решений.

Технические условия:

на пересечение коммуникаций, расположенных в районе реконструируемой дороги от 15 февраля 2021 года №94, выданные КГП на ПХВ «Ұлы Борсық»;

на проектирование пересечений автодорог, ЛЭП, газотрубопроводов с электрическими сетями от 16 марта 2021 года ТУ №297/07т, выданные ТОО «Энергосистема» Региональная электросетевая компания Актюбинской области (срок действия - 3 года).

5.2 Согласования заинтересованных организаций

Письмо ГУ «Департамент полиции Актюбинской области МВД РК» от 03 июня 2021 года № 5-7-72/5-6818, содержащее данные о согласовании рабочего проекта.

5.3 Перечень документации, представленной на экспертизу

№22-196.12-ПП-РП-2021 Паспорт проекта.
№22-196.12-ПЗ-РП-2021 Том 1. Пояснительная записка.
№22-196.12-АД-РП-2021 Альбом. Дорожная часть.
№22-196.12-ОВОС-РП-2021 Том 3. Оценка воздействия на окружающую среду.1
№22-196.12-СД-РП-2021 Том 4. Сметная документация.
№22-196.12-ПОС-РП-2021 Том 5. Проект организации строительства.

5.4 Цель и назначение объекта строительства

Целью рабочего проекта является капитальный ремонт подъездной дороги к селу Жылтыр Шалкарского района Актюбинской области (2,25 км).

5.5 Существующее положение

Село Жылтыр, Шалкарского района Актюбинской области. Ширина земляного полотна колеблется от 7,5 м до 10 м. К моменту обследования грунты в рабочем слое земляного полотна находились местами в недостаточно уплотненном состоянии. Земляное полотно имеет деформации, имеются ямы, частично колея, неровности поверхности, искажение поперечного профиля.

Видимость в плане и продольном профиле обеспечена.

Характеристика грунтов земляного полотна по участкам с выделением их физических свойств и стандартного уплотнения приведены в ведомости строительных свойств грунтов земляного полотна.

Дорожная одежда представляет собой:

- покрытие – асфальтобетонное;
- основание – щебеночно-песчаная смесь, не подобранная.

Покрытие асфальтобетонное:

- в неудовлетворительном состоянии в виде отдельных пятен (пк 0+00-9+82,

10+45-16+86, 18+00-18+70, 21+87-23+23) на всем протяжении имеет все дефекты. Наиболее характерными дефектами являются частые глубокие поперечные и косыетрещины, реже продольные, сетка трещин – типа аллигатор, колейность, частая ямочность, кромочность, большая волнистость, латки. Отсутствие поперечногоуклона проезжей части.

Снабжение строительства дорожно-строительных материалов будет осуществляется:

- Асфальтобетонная смесь и битум с АБЗ г. Шалкар, ТОО "Жалаугер-НС";
- Песок, ПГС карьер Улан, ТОО "Шалкар Строй Сервис";
- Щебень фракционный с. Алабас, ТОО "ТАУ-КЕНТ";
- Дорожные знаки г. Актобе;
- Прочие материалы г. Актобе;
- Вода для технических нужд – скважина с. Монке би
- Вывоз мусора осуществляется на свалку в г. Шалкар

6. ОСНОВНЫЕ ДАННЫЕ ОБЪЕКТА И ПРИНЯТЫЕ ПРОЕКТНЫЕ РЕШЕНИЯ

6.1 Место размещения объекта, и характеристика участка строительства

Проектируемый участок строительства расположен село Жылтыр Шалкарского района Актюбинской области (2,25 км)

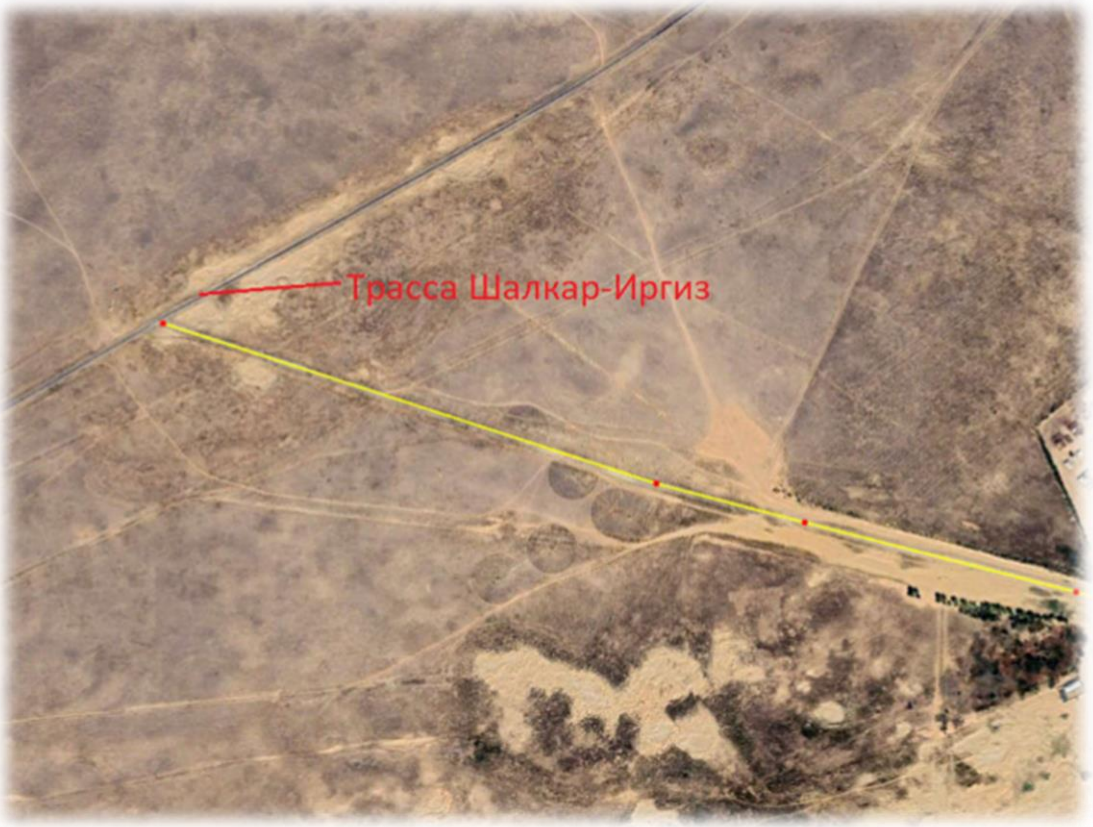

Рисунок 1 - Ситуационная схема

Природно-климатические условия района участка строительства

Климатический подрайон - IV Г.

Дорожно-климатическая зона - V.

Температура воздуха наиболее холодной пятидневки, обеспеченностью 0,98 - минус 33^{0}С, обеспеченностью 0,92 - минус 29,9^{0}С.

Температура воздуха наиболее холодных суток, обеспеченностью 0,98 - минус 36,1^{0}С, обеспеченностью 0,92 - минус 32,4^{0}С.

Преобладающее направление ветра за декабрь-февраль - СВ, ЮЗ.

Преобладающее направление ветра за июнь-август - СЗ.

Номер района по средней скорости ветра за зимний период - 5.

Номер района по давлению ветра - IV.

Номер района по весу снегового покрова - 2.

Нормативная глубина сезонного промерзания грунтов, см:

- суглинки и глины - 151;
- супеси, пески мелкие и пылеватые - 184;
- пески средние, крупные и гравелистые - 197;
- крупнообломочные грунты - 223.

Глубин проникновения нулевой изотермы в грунт - 240 см.

Сейсмичность района - 6 баллов, несейсмичен.

Инженерно-геологические условия площадки строительства

Отчет по инженерно-геологическим изысканиям выполнен ТОО «Amir Zhoba» в 2021 году.

По геоморфологическим признакам участки подъездных автодорог, улиц расположены на приаральском северопустынном котловинно - останцовом плато с массивами песков, на севере граничит с южными обрывами Тургайского плато, на востоке-с обрывами Арыскумского плато, на юге – с низовьем Сырдарьи, северным берегом Арала и северным чинком Устюрта, на западе – с Чаграйским плато.

Гидрографическая сеть развита очень слабо.

В геологическом строении выделяются:

кайназойская эра, представленная коренными неоген-палеогеновыми глинами, песками, известняками и песчаниками.

мезозойская эра, представленная меловыми отложениями с переслаивающимся глинами, песками различной крупности.

четвертичные отложения – представленные эоловыми песками массива Больших Барсуков.

Современные образования представлены почвенно-растительным слоем.

Существующее земляное полотно представлено двумя разновидностями грунтов:

ИГЭ-1 - супесь песчанистая твердой консистенции;

ИГЭ-2 - песок пылеватый от маловлажного до влажного.

Грунты земполотна засолены: Засоление хлоридное слабое, хлоридно-сульфатное слабое.

Грунты непросадочные.

Степень агрессивного воздействия грунтов к бетону на обычном портландцементе от неагрессивных до слабоагрессивных.

По содержанию хлоридов в пересчете на Cl - средне-агрессивные. К сульфатостойкому цементу – неагрессивные.

Коррозионная активность грунтов к углеродистой стали – средняя.

Грунтовые воды при обследовании земполотна не вскрыты.

В целом инженерно-геологические условия благоприятны для капитального ремонта по данному рабочему проекту.

6.2 Проектные решения

6.2.1 Автомобильные дороги

Проект выполнен в соответствии с СН РК 3.03-01-2013 и СП РК 3.03-101-2013 «Автомобильные дороги» Согласно техническому заданию, проектируемый участок автомобильной дороги по объекту Капитальный ремонт подъездной дороги к селу Жылтыр Шалкарского района Актюбинской области (2,25 км) относится к IV категории дороги общего пользования.

Технические параметры дорог приняты в соответствии с требованиями СН РК 3.03-01-2013 и СП РК 3.03-101-2013 «Автомобильные дороги»

Таблица 1.

Основные технические нормативы

№ п/п	Наименование параметров	Нормативы	
		СН РК 3.03-01-2013, СП РК 3.03-101-2013	Принятые
1	Категория дороги	IV	IV
2	Расчетная скорость движения, км/час	80	60
3	Число полос движения, шт.	2	2

4	Ширина полосы движения, м	3,0	3,0
5	Ширина проезжей части, м	6,0	6,0
6	Ширина дорожной одежды, м	7,0	7,0
7	Ширина обочины, м	2,0	2,0
8	Наименьшая ширина укрепленной полосы обочины, м	0,5	0,5
9	Ширина земляного полотна, м	10,0	10,0
10	Поперечный уклон проезжей части и укрепленной полосы, ‰	20	20
11	Тип дорожной одежды	Облегченный	
12	Поперечный уклон обочины, ‰	40	40
13	Наибольший продольный уклон, ‰	60	19
14	Наименьшие радиусы кривых, м: - в плане - в продольном профиле: выпуклых вогнутых	 300 2500 1500	 80(стесненые условия 2500 1500

План и продольный профиль

Общее направление существующего участка северовосток. Проектирование плана трассы выполнено из условия максимального приближения оси проектируемой дороги к оси существующей. Строительная длина дороги-2263п.м.

Проектирование плана и продольного профиля участка автомобильной дороги выполнено из условия обеспечения расчетной скорости, безопасности движения по параметрам IV технической категории.

В плане по основной трассе предусмотрено 9 угла поворота, радиусы кривых подбирались исходя из требований СП РК 3.03-01-2013 удовлетворяющих автодорогам IV технической категории.

Максимальный продольный уклон при проектировании продольного профиля составил -19 ‰.

Параметры вертикальных кривых:

- выпуклые - 2500м.;
- вогнутые – 1501 м.;

Земляное полотно

Плотность верха земляного полотна не везде отвечает требованиям СП РК 3.01-101-2013/СП РК 3.01-101-2013* и характеризуется коэффициентом уплотнения, величина которого колеблется от 0,9 до 0,95.

Поперечный уклон земляного полотна принят двускатным - 20 ‰ – для проезжей части и 40 ‰ – для обочины.

Подсчет объемов земляных работ произведен программным комплексом CREDO "Дороги". Продольный профиль в основном повторяет профиль существующей дороги.

Конструкция дорожной одежды:

Расчет конструкции дорожной одежды произведен в соответствии с Инструкцией по проектированию жестких дорожных одежд СП РК 3.03-104-2014* для нагрузки группы А1.

При расчете конструкции дорожной одежды приняты следующие исходные данные:

- тип дорожной одежды – облегченный.
- расчетный срок службы покрытия – 14 лет;

- давление в шинах – 0,6 МПа;
- расчетный диаметр отпечатка колеса: движущегося – D=37 см;
- дорожно-климатическая зона – IV;
- схема увлажнения рабочего слоя – 1;
- коэффициент прочности – 0,9;
- уровень надежности – 0,85.
- требуемый модуль упругости -130 МПа

С учетом грунтов земляного полотна и интенсивности движения к проектированию принят следующий тип дорожной одежды:

- Горячая, плотная, мелкозернистая, асфальтобетонная смесь тип Б, марки- III, Е-3200 МПа по СТ РК 1225-2013 на битуме БНД 70/100, h = 4 см;
- черный щебень, уложенный по способу заклинки Е=600 Мпа по СТ РК 1215-2003, h = 8 см;
- природная песчано-гравийная смесь, Е-275 МПа, ГОСТ 23735-2014, h = 27 см.

Примыкания и пересечения начале и конце проектируемого участка предусмотрены примыкания в виде простых съездов. Все съезды с асфальтобетонным покрытием, устраиваемые по типу конструкции дорожной одежды по типу основной дороги. Примыканий и пересечений на данном участке запроектирован в соответствии с требованиями СП РК 3.03-01-2013, и Типового проекта 503-0-51.89 “Пересечения и примыкания автомобильных дорог в одном уровне”, Союздорпроект 1989 г.

Обустройство дороги, организация и безопасность дорожного движения.

Организация движения разработана в соответствиях с СТ РК 1412-2017. В комплекс мероприятий по организации и безопасности движения входит обустройство дороги в виде установки дорожных знаков, а также геометрические параметры плана, продольного и поперечного профилей дороги. Стойки под знаки предусмотрены типа СКМ.

По проекту принято решения устройство дорожных знаков II типоразмера в количестве- 7 шт.

- Предупреждающие знаки 2 шт.
- Знаки приоритета -3 шт.
- Индивидуальный знак -2 шт.

Дорожная разметка проезжей части автодороги выполнена согласно СТ РК 1124-2003 «Разметка дорожная» и СТ РК 1412-2010 «Технические средства организации дорожного движения». Разметка 1.1 и 1.5,1.6,1,12 производится краской белого цвета, ширина разметки - 0,10 м.

Разметка 1,1 - 58м
Разметка 1,5 - 2077м
Разметка 1,6 - 100 м

6.3 Организация строительства

До начала производства работ необходимо осуществить подготовку площадки согласно СН РК 1.03-00-2011 «Строительное производство. Организация строительства предприятий, зданий и сооружений»:

подготовить площадки для складирования материалов;
доставить на площадку необходимые материалы.
Доставка грузов к месту строительства осуществляется автотранспортом.

Район строительства по наличию кадров, предприятий стройиндустрии, автомобильных дорог относится к освоенному.

Временные здания и сооружения, площадки для складирования материалов размещаются на территории строящегося объекта.

Объемы основных строительно-монтажных работ и потребность в основных строительных материалах, механизмах и транспортных средствах определяется на основании рабочих чертежей.

Нормативная продолжительность строительства определена расчетным методом согласно СН РК 1.03-01-2014 г. часть II «Нормы продолжительности строительства и задела в строительстве предприятий, зданий и сооружений».

Основные технические показатели:

Нормативная продолжительность строительства - 3,80 месяца.

Начало строительства - 3 квартал 2021 год.

Нормы задела по годам строительства - 2021 год -100%.

6.4 Отвод земель

Решение Акима города Шалкар Шалкарского района Актюбинской области от 12 января 2021 года №17 «О предоставлении ГУ «Шалкарский районный отдел архитектуры, строительства, жилищно-коммунального хозяйства, пассажирского транспорта и автомобильных дорог» права временного безвозмездного землепользования на земельный участок сроком на 5 лет».

Акт выбора и исследования земельного участка от 2021 года №4, подписанный ГУ «Аппарат акима города Шалкар Шалкарского района Актюбинской области», ГУ «Шалкарский районный отдел земельных отношений», ГУ «Шалкарский районный отдел архитектуры, строительства, жилищно-коммунального хозяйства, пассажирского транспорта и автомобильных дорог».

6.5 Оценка воздействия на окружающую среду

Рабочим проектом предусмотрен капитальный ремонт подъездной дороги к селу Жылтыр Шалкарского района Актюбинской области. ОВОС разработан ТОО «Amir Zhoba», г. Талдыкорган.

Строительные работы и сам объект строительства в соответствии с Экологическим Кодексом Республики Казахстан относятся к IV категории.

Воздействие на атмосферный воздух. Источниками загрязнения атмосферного воздуха в период строительства будут являться 1 организованный источник – дизельный генератор (ист. 0001) и 8 неорганизованных источников выбросов: автотранспортные работы (ист.6002), пост ссыпки ПГС (ист.6003), асфальтобетонное покрытие (ист.6004), земляные работы (ист.6005), срезка ПСП (ист.6006), пост ссыпки песка (ист.6007), погрузка строительного мусора (ист.6008), демонтаж бетонных поверхностей (ист.6009).

Воздействие на атмосферный воздух в период строительства будет носить кратковременный характер. На период эксплуатации источники выбросов загрязняющих веществ отсутствуют.

Таблица 2.

Перечень загрязняющих веществ, выбрасываемых в атмосферу в период строительства

№ п/п	Код и наименование загрязняющего вещества		Выброс вещества	
			г/сек	тонн
1	0301	Азота диоксид	0,0915	0,0613008

2	0304	Азота оксид	0,0149	0,00996138
3	0328	Углерод (сажа)	0,0078	0,005346
4	0330	Сера диоксид	0,0122	0,008019
5	0337	Углерода оксид	0,08	0,05346
6	0703	Бензапирен	0,0000014	0,00000098
7	1325	Формальдегид	0,0017	0,0010692
8	2754	Углеводороды предельные С12-С19	0,7072	0,25073
9	2908	Пыль неорганическая: 70-20 % SiO_2	0,072392	0,3581367
		ВСЕГО:	**0,9876934**	**0,74802406**

Организация санитарно-защитной зоны. В соответствии с СП «Санитарно-эпидемиологические требования по установлению санитарно-защитной зоны производственных объектов» (приказ Министра национальной экономики Республики Казахстан от 20 марта 2015 года № 237) для данного объекта санитарно-защитная зона не устанавливается.

Воздействие на водные ресурсы. Ближайший водный источник расположен на расстоянии в 960 м. Водоснабжение в период строительства на хозяйственно-питьевые и производственные нужды привозное. Забор воды из поверхностных и подземных водных источников не предусматривается. Водоотведение хозбытовых стоков на период строительства предусмотрено в биотуалет с последующей передачей по договору. Сброс сточных вод на рельеф местности не планируется. Технология проведения строительных работ не предполагает образование производственных сточных вод.

Отходы производства и потребления. Все отходы производства и потребления подлежат временному хранению (в срок не более шести месяцев) в специально отведенных местах с последующим вывозом по договору со специализированными организациями на переработку или захоронение.

Таблица 3.

Объем образования отходов в период строительства

Наименование отходов	Образование, т/год	Размещение, т/год	Передача сторонним организациям, т/год
1	2	3	4
Всего	**610,1558**	-	**610,1558**
в т,ч, отходов производства	610,0058	-	610,0058
отходов потребления	0,15	-	0,15
Янтарный уровень опасности			
Тара из-под ЛКМ	0,0045	-	0,0045
Промасленная ветошь	0,0013	-	0,0013
Зеленый уровень опасности			
Твердые бытовые отходы	0,015	-	0,015
Строительный мусор	610	-	610
Красный уровень опасности			
-	-	-	-

*Воздействие на земельные ресурсы и почвы***.** Воздействие на почвенно-растительный покров будет оказываться в процессе снятия плодородного слоя почвы и при работе экскаватора и бульдозера. Снятый почвенно-растительный слой планируется

использовать при благоустройстве территории. Для исключения загрязнения почв отходами производства и потребления на период строительства предусмотрен сбор отходов в специальные ёмкости с последующей передачей на утилизацию.

Физические воздействия. На участках строительства потенциальным источником шума, вибрации является спецтехника, используемая в процессе производства строительных работ. Влияние данных источников носит кратковременный характер.

Воздействие на растительность. Проектом не предусматривается снос (вырубка) деревьев.

Воздействие на животный мир. Проектируемый объект не окажет влияния на животный мир.

Материалы оценки воздействия на окружающую среду к рабочему проекту «Капитальный ремонт подъездной дороги к селу Жылтыр Шалкарского района Актюбинской области» соответствуют требованиям Экологического Кодекса Республики Казахстан.

6.6 Оценка соответствия проекта санитарным правилам и гигиеническим нормам

Рабочий проект "Капитальный ремонт подъездной дороги к селу Жылтыр Шалкарского района Актюбинской области". Общая протяженность ремонтируемого участка автомобильной дороги составляет 2,263 км. В рабочем проекте предусмотрен капитальный ремонт дорожной конструкции в соответствии со СП РК 3.03-101-2013 "Автомобильные дороги" с выполнением требований для IV технической категории дороги. Конструкция новой дорожной одежды усовершенствованного облегченного типа с учетом наличия в составе движения автотранспортных средств с расчетной нагрузкой – А1. Рабочий проект разработан с применением программного комплекса CREDO "Дороги" на основе данных электронно-тахеометрической съемки. Снабжение питьевой водой рекомендуется из г. Шалкар. Качество питьевой воды соответствует требованиям ГОСТ. Снабжение технической водой осуществляется - автоводовозами из ВСН г. Шалкар. Согласно Санитарных правил «Санитарно-эпидемиологические требования по установлению санитарно-защитной зоны производственных объектов» Утвержденный приказом Министра национальной экономики РК №237 от 20.03.2015г., СЗЗ на период строительства не устанавливается и не классифицируются

Доставка питьевой воды на участки строительства осуществляется водовозами из с. Жылтыр. Было получено согласование (письмо №59 от 29.01.2021 г.) на забор технической воды из ВНС Жылтыр. Рабочим проектом предусмотрено строительство благоустроенного туалета. Источником водоснабжения, которого является техническая вода, доставляемая автовозами в трехкубовые емкости, установленные в техпомещении благоустроенного туалета. На строительной площадке предоставляется и обеспечивается следующее обслуживание в зависимости от числа работающих и продолжительности работ: санитарные и умывальные помещения, помещения для переодевания, хранения и сушки одежды, помещения для принятия пищи и для укрытия людей при перерывах в работе по причине неблагоприятных погодных условий. Водоснабжение. На период строительных работ – привозная, доставка питьевой воды предусматривается автотранспортом, имеющим санитарно- эпидемиологическое заключение. На период строительных работ – биотуалет заводского изготовления. После окончания работ биотуалет подлежит демонтажу, а содержимое вывозу на очистные сооружения. На период эксплуатации – в канализационную сеть. На всех участках и в бытовых помещениях оборудуются аптечки первой помощи. На участках, где используются токсические вещества, оборудуются профилактические пункты.

Работающие обеспечиваются горячим питанием. Содержание и эксплуатация столовых предусматривается в соответствии с документами государственной системы санитарно-эпидемиологического нормирования.

Экспертное заключение. Рабочий проект "Капитальный ремонт подъездной дороги к селу Жылтыр Шалкарского района Актюбинской области" соответствует требованиям санитарных правил Санитарных правил "Санитарно-эпидемиологические требования к условиям труда и бытового обслуживания при строительстве, реконструкции, ремонте и вводе, эксплуатации объектов строительства", утвержденных приказом Министра здравоохранения Республики Казахстан от 16 июня 2021 года № ҚР ДСМ - 49.

6.7 Сметная документация

Сметная документация разработана в соответствии с Нормативным документом по определению сметной стоимости строительства в Республике Казахстан, утвержденным приказом Комитета по делам строительства, жилищно-коммунального хозяйства и управления земельными ресурсами Министерства национальной экономики Республики Казахстан от 14 ноября 2017 года № 249-нқ, на основании государственных сметных нормативов, задания на проектирование и принятых проектных решений.

Сметная стоимость строительства подлежит утверждению заказчиком в установленном законодательством порядке, для строительства объектов за счет бюджетных средств и иных форм государственных инвестиций в соответствии с «Правилами утверждения проектов (технико-экономических обоснований и проектно-сметной документации)», утвержденными приказом МНЭ РК от 02.04.2015 г. № 304, и является основанием для определения лимита средств заказчика (инвестора) на реализацию объектов строительства в соответствии с пунктом 14 «Нормативного документа по определению сметной стоимости строительства в Республике Казахстан».

Сметная документация составлена ресурсным методом с использованием программного комплекса АВС-4 (редакция 2021.2) по выпуску сметной документации в текущих ценах 2021 года.

При составлении смет использованы:

- сборники элементных сметных норм расхода ресурсов на строительные работы, ЭСН РК 8.04-01-2015 изменения и дополнения, выпуски 1-20;
- сборники элементных сметных норм расхода ресурсов на монтажные работы, ЭСН РК 8.04-02-2015 изменения и дополнения, выпуски 1-20;
- сборники элементных сметных норм расхода ресурсов на ремонтно-строительные работы, ЭСН РК 8.05-01-2015 изменения и дополнения, выпуски 1-20;
- ССЦ РК 8.04-08-2021 «Сборники сметных цен в текущем уровне на строительные материалы, изделия и конструкции», 2021 год, выпуск 1;
- ССЦ РК 8.04-08-2021 «Сборник сметных цен в текущем уровне на инженерное оборудование объектов строительства, 2021 год, выпуск 1;
- СЦПГ РК 8.04-12-2021 «Сборник сметных цен в текущем уровне на перевозки грузов для строительства» Отдел 2 Железнодорожные перевозки 2021 год Выпуск 1;
- «Сборники элементных сметных норм расхода ресурсов на строительные работы и монтаж оборудования, Сборники укрупненных показателей стоимости строительства зданий и сооружений, Сборник сметных тарифных ставок в строительстве (ЭСН РК 8.04-01-2015, ЭСН РК 8.04-02-2015, УСН РК 8.02-04-2020, СТС РК 8.04-07-2020) Изменения и дополнения Выпуск 21»;
- сборник сметных цен в текущем уровне 2021 года на эксплуатацию строительных машин и механизмов, СЦЭМ РК 8.04-11-2021;
- сборник тарифных ставок в строительстве, СТС РК 8.04-07-2021 на 2021 год;

- сборник сметных цен в текущем уровне 2021 года на перевозку грузов для строительства, СЦПГ РК 8.04-12-2021 Отдел 1. Автомобильные перевозки;

- сборники укрупненных показателей сметной стоимости конструктивов и видов работ (МАФ) УСН РК 8.02-03-2019.

В сметной стоимости строительства учтены дополнительные затраты:

- накладные расходы, определенные в соответствии с «Нормативным документом по определению величины накладных расходов и сметной прибыли в строительстве» (приложение 2 к приказу от 14 ноября 2017 года № 249-нқ, п. 20);

- сметная прибыль в размере 8 % от суммы прямых затрат и накладных расходов (п. 20, приложение 2 к приказу от 14 ноября 2017 года № 249-нқ);

- средства на непредвиденные работы и затраты в размере 2% от стоимости строительно-монтажных работ по главам 1-9 сметного расчета стоимости строительства (п. 85, приложение 1 к приказу от 14 ноября 2017 года №249-нқ);

- средства на временные здания и сооружения согласно НДЗ РК 8.04-05- 2015;

- дополнительные затраты при производстве строительно-монтажных работ в зимнее время НДЗ РК 8.04-06-2015.

Текущие цены по территориальным зонам регионов Казахстана приняты, согласно «Общей части» Сборника сметных цен в текущем уровне на строительные материалы, изделия и конструкции 2021 год (ССЦ РК 8.04-08-2020), для соответствующего региона и номера территориальной зоны.

Сметная стоимость транспортировки материалов, изделий и конструкций, определена по Сборнику на перевозки с учетом транспортно - логистической схемы, утвержденной заказчиком, класса и характеристики груза, категории дорог, типа транспортного средства и его грузоподъемности.

Сметная стоимость строительства определена в ценах 2021 г.

Сметная стоимость строительства определена в ценах 2021 гг. с учетом текущего уровня инфляции согласно протоколу РБК Республики Казахстан от 4 мая 2020 года № 9 «Прогноза социально-экономического развития Республики Казахстан на 2021-2025 годы, приложение к прогнозу социально-экономического развития РК на 2010-2025 гг.:

2021 год-2917 тенге.

Налог на добавленную стоимость (НДС) принят в размере, устанавливаемом законодательством Республики Казахстан на период, соответствующий периоду строительства, от сметной стоимости строительства.

7. РЕЗУЛЬТАТЫ ЭКСПЕРТИЗЫ

7.1 Дополнения и изменения, внесенные в рабочий проект в процессе экспертизы

В процессе рассмотрения по замечаниям и предложениям ТОО «AIM Company» в рабочий проект «Капитальный ремонт подъездной дороги к селу Жылтыр Шалкарского района Актюбинской области (2,25 км)» внесены следующие изменения и дополнения:

<u>Автомобильные дороги</u>

1. Представлены рабочие ведомости.
2. Объёмы работ в СВОРе откорректированы
3. Представлена утверждённая ведомость доставки материалов.

<u>Противопожарная безопасность</u>

4. Доработан раздел организация строительства в соответствии с требованиями Правил пожарной безопасности, утвержденных постановлением Правительства Республики Казахстан от 9 октября 2014 года №1077.

<u>Оценка воздействия на окружающую среду</u>

5. В ходе проведения экспертизы, изменения, предусмотренные проектно – сметной документацией в объемах и видах работ, учтены при расчетах по источникам эмиссий в окружающую среду и установления нормативов, представлены соответствующие исходные данные.

6. На период проведения работ по капитальному ремонту учтены выбросы от бульдозерных работ. Расчет от разгрузки щебня проведен с разделением по фракции, согласно применяемой методики.

7. Представлена ситуационная карта-схема расположения проектируемого объекта с указанием расстояния до ближайшей селитебной (жилой) зоны на период строительства, выполненная согласно требованиям п. 3.6.3 РНД 211.2.02.02- 97.

8. Таблица нормативов выбросов загрязняющих веществ в атмосферу на период строительства объекта приведена в соответствие Приложению 5 к Приказу Министра энергетики Республики Казахстан от 17 июня 2016 года № 254.

9. Представлена гидрографическая характеристика территории с указанием расстояния расположения объекта по отношению к водоохранной зоне поверхностного водного источника в соответствии с пп.2 п. 26 Инструкции по проведению оценки воздействия на окружающую среду, утвержденная Приказом Министра охраны окружающей среды Республики Казахстан от 28 июня 2007 года № 204-п.

10. Представлена информация по количеству снятого почвенно-плодородного слоя, планируемые мероприятия и проектные решения в зоне воздействия по снятию, транспортировке и хранению плодородного слоя почвы, приведенные в соответствие пп.6 раздела 26 Инструкции по проведению оценки воздействия на окружающую среду, утвержденной приказом Министра охраны окружающей среды Республики Казахстан от 28 июня 2007 года № 204-п.

11. Представлена информация по состоянию зеленых насаждений на участке строительства в соответствии с пп.7 п. 26 Инструкции по проведению оценки воздействия на окружающую среду, утвержденная Приказом Министра охраны окружающей среды Республики Казахстан от 28 июня 2007 года № 204-п.

12. Заявление об экологических последствиях приведено в соответствие Приложению 4 к Инструкции по проведению оценки воздействия на окружающую среду, утвержденной Приказом Министра охраны окружающей среды Республики Казахстан от 28 июня 2007 года № 204-п. Утвердить заказчиком, п. 2 ст. 41 Экологического кодекса РК.

13. Форма заявки на получение разрешения на эмиссии в окружающую среду для объектов IV категории приведена в соответствие с Приложением №2 к Приказу Министра охраны окружающей среды РК от 20 февраля 2015 года № 115:

- нормативные объемы выбросов и запрашиваемые лимиты выбросов загрязняющих веществ в атмосферу приведены в соответствие с откорректированными нормативами эмиссий в окружающую среду раздела «ОВОС».

<u>Оценка соответствия проекта санитарным правилам и гигиеническим нормам</u>

15. Замечания, выданные в процессе экспертизы устранены, предусмотрены условия труда и бытового обслуживания работающих при строительстве

<u>Организация строительства</u>

14. Раздел ПОС откорректирован в соответствии с измененной сметной стоимостью строительства.

15. Откорректирован раздел 7 «Источники водоснабжения».

16. Документация дополнена расчетом в потребности рабочими кадрами и ИТР.

17. Раздел дополнен ведомостью объемов работ, согласно действующим нормативам.

<u>Сметная документация</u>

Общие замечания

18. При корректировке сметной стоимости внесены изменения и дополнения в соответствии с замечаниями экспертизы по всем разделам проекта.

19. В пояснительной записке к сметной стоимости строительства указаны нормативные документы, использованные для составления смет в соответствии с версией 2021 года (2021.2).

Локальная смета № 01-01-01 на подготовительные работы

20. Уточнен объемный вес разбираемого асфальта.

Локальная смета № 02-01-01 на земляные работы

21. Во всех позициях, учитывающих дополнительные затраты на перемещение грунта разработанного бульдозером на расстояние сверх, учтенного в расценке (свыше 10 метров), учтен коэффициент 0,85 (Н52.0,85), для ранее разработанных грунтов, согласно технической части сборника №1.

Локальная смета № 02-01-04 на обустройство дороги

22. Исключены затраты на армирование монолитного бетона, как не обоснованные. Согласно проектным решениям предусмотрено армирование арматурными стержнями. Затраты на сварку и вязку арматуры учтены в расценке на устройство конструкций.

7.2 Оценка принятых решений

В соответствии с Правилами определения общего порядка отнесения зданий и сооружений к технически и (или) технологически сложным объектам, утвержденными приказом Министерства национальной экономики Республики Казахстан от 28 февраля 2015 года № 165 (с изменениями и дополнениями по состоянию на 20 декабря 2016 года) разработчиком рабочего проекта установлен II (нормальный) уровень ответственности, не относящийся к технически сложным.

Рабочий проект «Капитальный ремонт подъездной дороги к селу Жылтыр Шалкарского района Актюбинской области (2,25 км)» разработан в необходимом объеме, в соответствии с заданием на проектирование, исходными данными, техническими условиями и нормативными требованиями.

Состав и комплектность представленных материалов соответствуют требованиям СН РК 1.02-03-2011 «Порядок разработки, согласования, утверждения и состав проектной документации на строительство».

Материалы инженерных изысканий содержат достаточные данные, необходимые для разработки рабочего проекта.

При разработке рабочего проекта учтены местные природно-климатические и геологические условия площадки строительства.

В рабочем проекте, согласно имеющимся возможностям, применены импортозаменяющие местные строительные материалы и изделия, изготавливаемые на предприятиях Республики Казахстан.

Принятые проектные решения, с учетом внесенных изменений по п. 7.1, соответствуют государственным нормативным требованиям по санитарной и экологической безопасности, функциональному назначению объекта.

Рабочий проект с оценкой воздействия на окружающую среду соответствует Экологическому Кодексу Республики Казахстан от 9 января 2007 года, Инструкции по проведению оценки воздействия на окружающую среду, утвержденной приказом Министра охраны окружающей среды Республики Казахстан от 28 июня 2007 года № 204-п.

Рабочий проект соответствует требованиям санитарных правил «Санитарно-эпидемиологические требования к условиям труда и бытового обслуживания при строительстве, реконструкции, ремонте и вводе, эксплуатации объектов строительства", утвержденных приказом Министра национальной экономики Республики Казахстан от 28 февраля 2015 года № 177.

Таблица 4.

Основные технико-экономические показатели по рабочему проекту

№ п/п	Наименование показателя	Ед. изм.	Показатели	
			заявленные	рекомендуемые к утверждению
1	**2**	**3**	**4**	**5**
1	строительная длина (протяженность)	п.м	2263	2263
2	категория дороги		IV	IV
3	количество полос движения	шт	2	2
4	ширина земляного полотна	м	10,0	10,0
5	ширина полосы движения	м	3,0	3,0
6	ширина проезжей части	м	6,0	6,0
	тип дорожной одежды		облегченный	облегченный
	вид покрытия		асфальтобетонный	асфальтобетонный
7	общая сметная стоимость строительства в текущем уровне цен 2021 г, всего, в том числе: СМР прочие затраты	млн. тенге	146,36 122,97 23,39	141,49 118,80 22,69
8	нормативная продолжительность капитального ремонта	мес.	3,80	3,80

Результаты экспертизы: В процессе экспертизы определена достоверная общая сметная стоимость строительства текущем уровне цен 2021 года.

Общая сметная стоимость строительства в текущем уровне цен 2021 г. снизилась на 4,87 млн. тенге.

8. ВЫВОДЫ

1. С учетом внесенных изменений и дополнений рабочий проект «Капитальный ремонт подъездной дороги к селу Жылтыр Шалкарского района Актюбинской области (2,25 км)» соответствует требованиям государственных нормативов, действующих в Республике Казахстан, и рекомендуется для утверждения в установленном порядке со следующими основными технико-экономическими показателями:

строительная длина (протяженность) - 2263 п.м;
категория дороги - IV;
количество полос движения - 2 шт.;
ширина земляного полотна - 10,0 м;
ширина полосы движения - 3,0 м;
ширина проезжей части - 6,0 м;
тип дорожной одежды - облегченный;
вид покрытия - асфальтобетонный;
общая сметная стоимость строительства
в текущем уровне цен 2021 г, всего, - 141,49 млн. тенге;
в том числе:
СМР - 118,80 млн. тенге;

прочие затраты - 22,69 млн. тенге;
нормативная продолжительность капитального ремонта - 3,8 месяцев.

2. Настоящее экспертное заключение выполнено с учетом исходных материалов (данных), утвержденных заказчиком для проектирования, достоверность которых гарантирована ГУ «Шалкарский районный отдел архитектуры, строительства, жилищно-коммунального хозяйства, пассажирского транспорта и автомобильных дорог», в соответствии с условиями договора от 26 мая 2021 года №80.

3. Заказчик при приемке документации по рабочему проекту от проектной организации должен проверить ее на соответствие настоящему экспертному заключению.

4. Заказчику при строительстве максимально использовать оборудование, материалы и конструкции отечественных товаропроизводителей.

8. ТҰЖЫРЫМДАР

1. Енгізілген өзгерістер мен толықтыруларды ескере отырып, «Ақтөбе облысы Шалқар ауданы Жылтыр ауылына кіре беріс жолды күрделі жөндеу (2,25 км)» жұмыс жобасы Қазақстан Республикасында қолданылатын мемлекеттік нормативтердің талаптарына сәйкес және белгіленген тәртіпте келесі негізгі техникалық-экономикалық көрсеткіштерімен бекітілуге ұсынылады:

құрылыстық ұзындығы (ұзақтық)	- 2263 қ.м;
жолдың санаты	- IV;
қозғалыс жолағының саны .	- 2 дана;
жер төсемінің ені	- 10,0 м;
қозғалыс жолағының ені	- 3,0 м;
өту бөлігінің ені	- 6,0 м;
жол төсемінің типі	- облегченный;
жабын түрі	- асфальтобетон;
2021 жылғы бағаның ағымдағы деңгейіндегі құрылыстың жалпы сметалық құны, барлығы,	- 141,49 млн. теңге;
соның ішінде:	
ҚМЖ	- 118,80 млн. теңге;
басқа шығындар	- 22,69 млн. теңге;
күрделі жөндеудің нормативтік ұзақтығы	- 3,8 ай.

2. Осы сараптамалық қорытынды тапсырысшының жобалауға бекіткен бастапқы материалдарының (деректерінің) негізінде орындалды, олардың дұрыстығына 2021 жылғы 26 мамырдағы №80 шартының талаптарына сәйкес «Шалқар аудандық сәулет, құрылыс, тұрғынүй-коммуналдық шаруашылығы, жолаушылар көлігі және автомобиль жолдары бөлімі» ММ кепілдік береді.

3. Тапсырысшы жобалау ұйымынан жұмыс жобасының құжаттамаларын қабылдаған кезде оның осы сараптамалық қорытындыға сәйкестігін тексеруі тиіс.

4. Тапсырысшы құрылыс кезінде отандық тауар өндірушілердің жабдықтарын, материалдары мен құрылымдарын барынша мол пайдалансын.

Малаханов А.К.

Технический директор

ТОО «AIM Company»

Мұхамеджанқызы М.

Ведущий специалист

ТОО «AIM Company»

Хасанова М.А.

Эксперт

ТОО «AIM Company»

Искаков Р.М.

Эксперт

ТОО «AIM Company»

Яковлев М.М.

Эксперт

ТОО «AIM Company»

Анфилогова В.Д.

Эксперт

ТОО «AIM Company»

Ященко С.Ю.

Эксперт

ТОО «AIM Company»

Рахметова Г.Г.

Специалист

ТОО «AIM Company»

Ссылка на окончательную редакцию ПСД