«Қызылорда облысы ауданы, Жаңақорған кенті, А. Иманов көшесі мекенжайы бойынша 1 қабатты дүкен салу»
жұмыс жобасы бойынша

29.12.2023 ж. № КАЗПЭ-0359/23

ҚОРЫТЫНДЫ

(Оң)

ТАПСЫРЫСШЫ:
МАКИШТАЕВА АНАРКУЛЬ ИБАДУЛЛАЕВНА

БАС ЖОБАЛАУШЫ:
"АЛЬФА ПРОЕКТ СТРОЙ" ЖШС

Қызылорда қаласы

АЛҒЫ СӨЗ

«Қызылорда облысы ауданы, Жаңақорған кенті, А. Иманов көшесі мекенжайы бойынша 1 қабатты дүкен салу» жұмыс жобасы бойынша осы жиынтық қорытындыны «КазПроектЭкспертиза» ЖШС берді.

«КазПроектЭкспертиза» ЖШС рұқсатынсыз осы сараптамалық қорытындыны толық немесе ішінара қайта шығаруға, көбейтуге және таратуға жол берілмейді.

ЗАКЛЮЧЕНИЕ

(Положительный)

№ КАЗПЭ-0359/23 от 29.12.2023 г.

по рабочему проекту
«Строительство 1-х этажной магазин по адресу :улица А.Иманов , поселок Жанакорган, Жанакорган района Кызылординская области»

ЗАКАЗЧИК:
МАКИШТАЕВА АНАРКУЛЬ ИБАДУЛЛАЕВНА

ГЕНПРОЕКТИРОВЩИК:
ТОО "АЛЬФА ПРОЕКТ СТРОЙ"

г. Кызылорда

ПРЕДИСЛОВИЕ

Данное заключение по рабочему проекту «Строительство 1-х этажной магазин по адресу :улица А.Иманов , поселок Жанакорган, Жанакорган района Кызылординская области» выдано ТОО «КазПроектЭкспертиза».

Данное экспертное заключение не может быть полностью или частично воспроизведено, тиражировано и распространено без разрешения ТОО «КазПроектЭкспертиза».

1. НАИМЕНОВАНИЕ: рабочий проект «**Строительство 1-х этажной магазин по адресу: улица А.Иманов, поселок Жанакорган, Жанакорган района Кызылординская области**».

Дополнительные сведения
Категория: IV Категория
Класс опасности: 4 класс опасности
Уровень ответственности: 2 уровень технически не сложный (30 рабочих дней)
Ссылка на окончательную версию ПСД:

2. ЗАКАЗЧИК: МАКИШТАЕВА АНАРКУЛЬ ИБАДУЛЛАЕВНА.

3.ГЕНПРОЕКТИРОВЩИК: ТОО «Альфа Проект Строй» (ГСЛ №23004124 от 10 февраля 2023 года, выданная КГУ «Управление по контролю Кызылординской области», II-категория), г. Кызылорда.

4.ИСТОЧНИК ФИНАНСИРОВАНИЯ: инвестиции заказчика.

5. ОСНОВНЫЕ ИСХОДНЫЕ ДАННЫЕ

5.1 Основание для разработки:

задание на проектирование от 12 декабря 2022 года, утвержденное МАКИШТАЕВА АНАРКУЛЬ ИБАДУЛЛАЕВНА;

решение КГУ «Аппарат акима поселка Жанакорган» №1029 от 13 октября 2023 года об изменении целевого назначения земельного участка;

акт на земельный участок от 20 сентября 2023 года №2023-342344 с кадастровым номером 10-149-002-1696, с площадью земельного участка 0,0230 га;

архитектурно-планировочное задание (АПЗ) от 28 декабря 2023 года №KZ21VUA01050405, выданное КГУ «Отдел архитектуры, градостроительства и строительства Жанакорганского района»;

согласование эскизного проекта от 28 декабря 2023 года №KZ84VUA01050726, выданное КГУ «Отдел архитектуры, градостроительства и строительства Жанакорганского района»;

отчеты по инженерно-геодезическим и инженерно-геодезическим изысканиям, выполненные ТОО «Geo Bazis Group» (лицензия №18018048 от 01 октября 2018 года, выданное ГУ «Управление государственного архитектурно-строительного контроля Кызылординской области». Акимат Кызылординской области).

Письма:

МАКИШТАЕВА АНАРКУЛЬ ИБАДУЛЛАЕВНА от 14 ноября 2023 года №01 о представлении рабочего проекта на рассмотрение экспертизы, источнике финансирования и сроках начала строительства.

Технические условия:

от существующих сетей на территории объекта строительства.

5.2 Перечень документации, представленной на экспертизу

Том I.

Книга 1	Общая пояснительная записка
Книга 2	Паспорт проекта
Книга 3	Проект организации строительства

Том II.

Альбом 1	Архитектурно-строительные решения
Альбом 2	Генеральный план
Альбом 2	Водопровод и канализация
Альбом 3	Отопление и вентиляция
Альбом 4	Электротехнические решения
Альбом 5	Пожарная сигнализация

5.3 Цель и назначение объекта строительства

Строительство 1-х этажной магазин по адресу: улица А.Иманов, поселок Жанакорган, Жанакорган района Кызылординская области.

6. ОСНОВНЫЕ ДАННЫЕ ОБЪЕКТА И ПРИНЯТЫЕ ПРОЕКТНЫЕ РЕШЕНИЯ

6.1 Место размещения объекта, и характеристика участка строительства

Площадка строительства расположена по адресу: Жанакорганский район Кызылординской области.

Природно-климатические условия района строительства:

климатический район – IVг (СП РК 2.04-01-2017);

годовое количество осадков – 129 мм;

средняя температура наружного воздуха (СП РК 2.04-01-2017):

наиболее холодной пятидневки – минус 24ºС;

наиболее холодных суток – минус 30ºС;

район по весу снегового покрова – I (S_o = 50кг/м², СНиП 2.01.07-85*);

район по скоростному напору ветра – III (W_o= 38кг/м², СНиП 2.01.07-85*).

6.2 Проектные решения

6.2.1 Генеральный план

Генеральный план разработан на основании требований следующих Генеральный план разработан на основании нормативных документов:

СП РК 3.01-101-2013 «Градостроительство. Планировка и застройка городские и сельских поселений»

ГОСТ 21.508-93 «Правила выполнения рабочей документации генеральных планов предприятий, сооружений и жилищно-гражданских объектов»

СН РК 3.01-05-2013

СП РК 3.01-105-2013 «Правила по благоустройству территории населенных пунктов».

Генеральный план разработан в соответствии с учетом транспортных связей, санитарно-гигиенических и противопожарных требований, рельефа местности.

Проектируемый участок относительно ровный, перепад высот составляет -от 160,60 до 160,60 на не застроенной территории.

Конфигурация участка в плане четырехугольная.

Генеральный план соответствует требованиям СН РК 3.01-03-2013 и СП РК 3.01-101-2013 «Градостроительство. Планировка и застройка городских и сельских населенных пунктов», противопожарным и санитарным нормам.

Подходы к участку благоустроены проектируемой тротуарной дорожкой и асфальтобетонным покрытием для подъезда посетителей, пожарной автотехники и др. автомобилей а также предусмотрена установка скамеек и урн рядом со входом в здание.

Планировочные отметки здания предусмотрены в увязке с существующими отметками рельефа местности.

Рельеф участка учебного центра представляет собой ровную ранее спланированную площадку. Земляные работы проектом не предусмотрены.

Основой для проведения разбивочных работ служат оси I-I II-II проведенные через стороны существующего здания.

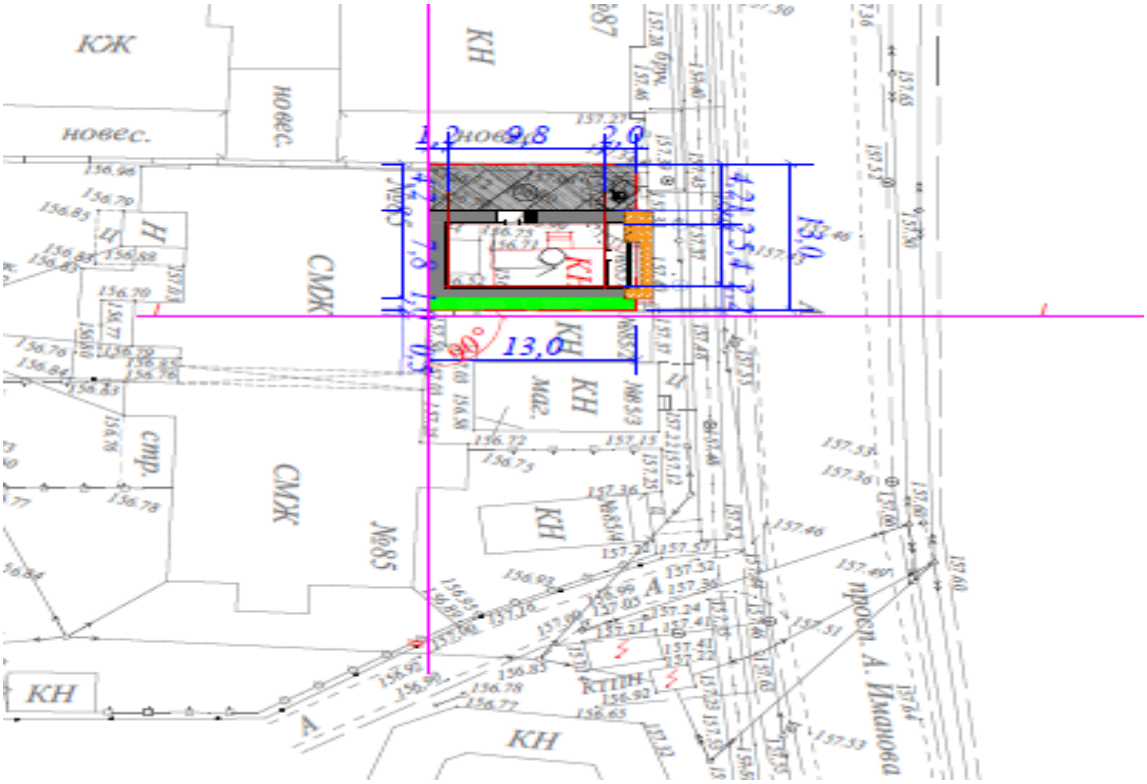

Экспликация здании и сооружении:

1 – здание магазина;

2 - автостоянка.

6.3. Технологическая часть.

Технологическая часть проекта выполнена в соответствии со следующими нормативно-техническими документами:

- СН РК 3.02-07-2014 «Общественные здания и сооружения».

Планировочным решением предусмотрено строительство здания магазина в Жанакорганском районе Кызылординской области. Технология рабочего принята в соответсвии с организацией рабочего дня и спецификой работы сотрудников. Площадь помещении определена с учетом расстановки необходимого оборудования. В магазине предусмотрены стеллажи для товаров, инвентаря, ассоритментов продукции, а также оборудования предназначенных для посуды. Во всех помещениях предусмотрена расстановка технологического оборудования, минимального набора мебели. Технологическое оборудование по характеристикам соответствует целям и задачам функционального назначения объекта.

6.4. Архитектурно-строительные решения

Проектируемое здание одноэтажное, без подвала, с чердачной односкатной деревянной крышей, с размерами в осях 9,6х4,8м.

За относительную отметку 0.000 принята пол первого этажа.

Высота от пола до потолка - 3,0м.

Размеры всех помещений приняты с учетом требований по установке технологического оборудования, нормативов действующих СП и СН РК, и в зависимости

от необходимого набора предметов мебели и оборудования, размещаемых с учетом эргономики.

За условную отметку ±0.000 принят уровень чистого пола первого этажа, что соответствует абсолютной отметке 160,0м.

Здание имеет жёсткую конструктивную схему с опиранием сборных железобетонных плит перекрытия на несущие кирпичные стены.

Конструктивная часть

Условная отметка 0.000 принята за отметку чистого пола 1-го этажа.

Фундаменты - здания приняты монолитными железобетонными из бетона кл. С20/25, на сульфатостойком портландцементе. Под фундаментами устраивается бетонная подготовка из бетона кл. В3,5 толщ. 100мм

По периметру здания устраивается бетонная асфальтовая отмостка шириной 1000 мм по уплотненному грунту с уклоном от здания не менее 0,03.

Наружные стены-выполнить из камней бетонных 390х190х188 КСЛ-ПР-ПС-39-75-F100-1400 ГОСТ 6133-99 на цементно-песчаном растворе М50 толщиной 390мм.

Наружный утеплитель ПЕНОПЛЕКС Фасад 35кг/м^3/ ТУ 5762-010-74182181–2012 толщиной 80мм.

Перегородки - выполнить из камней бетонных 390х190х188 КСЛ-ПР-ПС-39-75-F100-1400 ГОСТ 6133-99 на цементно-песчаном растворе М50 толщиной 190мм.

Перемычки - железобетонные монолитные из бетона кл. С12/15, арматура по ГОСТ 34028-2016.

Перекрытие - сборные железобетонные по ГОСТ 9561-91.

Кровля, крыша - чердачная односкатная по деревянным стропилам

Утеплитель чердачного покрытия - плиты минераловатные ППЖ-200 толщиной 150мм, по ГОСТ 9573—2012.

Крыльца - монолитные бетонные с укладкой арматурных сеток в площадках и ступенях.

Оконные блоки - поливинилхлоридные по ГОСТ 30674-99.

Дверные блоки - внутренние деревянные по ГОСТ 6629-88, наружные стальные ГОСТ 31173-2003.

Витражи - алюминиевые по ГОСТ 21519-2003.

Полы - керамическая плитка, бетонные.

Внутренняя отделка помещений. Стены - улучшенная штукатурка и водоэмульсионная окраска, в сан.узлах керамическая плитка. Потолок - левкас и водоэмульсионная окраска.

Наружная отделка - декоративная штукатурка.

Бетонные работы по возведению монолитных конструкций вести в соответствии с требованиями СН РК 5.03-07-2013 "Несущие и ограждающие конструкции".

Снятие несущей опалубки производить после достижения бетоном 70% проектной прочности.

После снятия опалубки и устройства гидроизоляции произвести обваловку сооружения местным грунтом.

Обратную засыпку пазух фундаментов производить местным не пучинистым грунтом.

Вертикальную гидроизоляцию поверхности конструкции соприкасающихся с грунтом осуществлять путем 2-х кратного покрытия горячим битумом.

Антикоррозийные защитные мероприятия

Мероприятия по борьбе с коррозией при изготовлении железобетонных конструкций и при строительстве здания выполнять в соответствии с требованиями СНиП РК 2.01.19-2004 "Защита строительных конструкций от коррозии".

Антикоррозийную защиту открытых стальных конструкций и сварных соединений предусматривать окраской двумя слоями эмали ПФ-115 (ГОСТ 6465-78*) по двум слоям

грунтовки ГФ-021 (ГОСТ 25129-82*). Общая толщина окрасочного покрытия, включая грунтовку, должна быть не менее 55мкм.

Защиту строительных конструкций и трубопроводов от коррозии выполнять после окончания всех предшествующих строительно-монтажных работ, в процессе производства которых защитное покрытие может быть повреждено.

Места примыкания стен к колоннам должны быть замоноличены. Закладные изделия для крепления лестничных клеток и ограждений должны быть закрыты слоем цементно-песчаного раствора.

При выполнении работ по восстановлению антикоррозийного покрытия поверхности должны быть зачищены щетками и произведено обеспыливание.

6.5 Инженерное обеспечение, сети и системы

Водопровод и канализация

Водоснабжения и канализации выполнен на основании технических условий на проектирование и согласно требовании:

- СП РК 4.01-101-2012 «Внутренний водопровод и канализация зданий и сооружений»;
- СП РК 4.01-102-2013 «Внутренние санитарно-технические системы»

Водоснабжение предусматривается от трубопровода Ø32. Ввод водопровода выполнен из полиэтиленовых «питьевых» труб ПЭ 100 SDR17 Ø32х2,0мм, СТ РК ИСО 4427-2004 по ГОСТ 18599-2001.

На вводе водопровода установлен водомерный узел с диаметром Ø15мм. Установить запорную арматуру и счетчик класса "С", манометр, трехходовой кран, кран для спуска воды.

Система водоснабжения монтируется из полипропиленовных труб диаметром 15-25мм по СТ РК ГОСТ Р52134-2010.

Система внутреннего горячего водоснабжения Т3, предусмотрена от накопительных водонагревателей марки Ariston 10л. Внутренняя сеть горячего водопровода запроектирована из полипропиленовых труб Ø15мм по СТ РК ИСО 4427-2004.

Сброс сточных вод осуществлен по диаметру Ø110. Сеть бытовой канализации вентилируется через стояки, вытяжная часть которых выводится через кровлю на высоту 0,5м. На сетях внутренней бытовой канализации предусмотрено установка ревизий и прочисток.

Внутренняя хозяйственно-бытовая канализация запроектирована из полиэтиленовых канализационных труб Ø50мм по ГОСТ 22689-2014.

Участок стояков К1 выше перекрытия на 8 см зашить цементным раствором толщиной 2-3см. Перед заделкой стояка раствором трубу обернуть рулонным гидроизоляционным материалом без зазора.

Заделку отверстий в междуэтажных перекрытиях и стенах следует выполнять после всех работ по монтажу и испытанию трубопроводов.

Пересечения ввода и выпусков со стенами здания выполнить с зазором 0,2м. Отверстия для труб после их монтажа тщательно заделываются плотно уложенной перемятой глиной, смешанной с битумными материалами.

Технический осмотр систем водопровода и канализации производить один раз в квартал, одновременно выполняя текущий и профилактический ремонт оборудования и регулировку арматуры.

Монтаж систем внутреннего водопровода и канализации необходимо выполнить в соответствии со СП РК 4.01-102-2013 «Внутренние санитарно-технические системы», СП РК 4.01-102-2013 «Инструкция по проектированию и монтажу сетей водоснабжения и канализации из пластмассовых труб».

Отопления и вентиляция

Исходные данные:

- Архитектурно-строительное и технологическое задания;
- СП РК 4.02-101-2012 - Отопление, вентиляция и кондиционирование воздуха;
- СП РК 2.04-01-2017 - Строительная климатология;
- СП РК 3.02-122-2012 - Предприятия розничной торговли;
- СП РК 4.01-102-2013 - Внутренние санитарно-технические системы.

Расчетные температуры в холодный период года:

- наружного воздуха минус 23,44°С по СП РК 2.04-01-2017;
- внутреннего воздуха по СП РК 3.02-122-2012.

Теплоснабжение здания предусматривается от котлов с параметрами теплоносителя 80°С- 60°С.

Параметры теплоносителя:

- в системе отопления Т12 и Т22 - 80°С - 60°С.

Система отопления присоединяются по зависимой схеме через распределительной гребенки.

Типы нагревательных приборов:

- Биметаллический радиатор «РИФАР», тип Alp 500, высота 570 mm.

Проектом предусмотрены 2 отдельные системы отопления.

Схемы систем отопления приняты:

Система отопления №1 - двухтрубная горизонтальная разводка; Система отопления №2 - двухтрубная горизонтальная разводка;

Трубопроводы систем отопления:

- из трубы полипропиленовые армированные алюминием PN25, PPR-Al-PPR.

Магистральные трубопроводы отопление прокладывается в конструкции пола и изолируются теплоизоляционная трубками б=20 мм.

Проектом предусмотрена вытяжная вентиляция с механическим и частично естественным побуждением, согласно требованиям СП РК 3.02-122-2012.

Вытяжная вентиляция предусмотрена через воздуховоды с установкой на кровле вытяжных шахт или вентиляторов.

Установка и размещение вентиляционного оборудования произвести согласно СП РК 4.02-101-2012. Воздуховоды систем вентиляции выполнить из оцинкованной стали ГОСТ 14918-80*.

Управление системами вентиляции местное и дистанционное.

Монтаж систем отопления и вентиляции вести в соответствие с требованиями СП РК 4.01-102-2013.

Котельная разработана на основании задания на проектирование.

Размеры котельного зала в плане 2,50х1,80 м, высота 3,0 м. Теплоснабжение объекта предусматривается от двух котлов Титан. К установке приняты котлы напольный электрический Титан производительностью 6,0 кВт.

Общая производительность котельной 5,448 кВт.

Теплоноситель - вода с параметрами Т1-Т2 = 80°С-60°С.

Система теплоснабжения закрытая - двухтрубная.

Исходная вода - из водопроводной сети соответствует

ГОСТ 2874-82* «Вода питьевая».

Система теплоснабжения работает по тупиковой схеме.

Тепловой схемой предусмотрен отпуск горячей воды с температурой 80°С

Электротехнические решения

Электрооборудование и электроосвещение

Проект силового оборудования и электрического освещения здания разработан на основании архитектурно-строительной части проекта и технического задания смежных разделов.

По степени надежности электроснабжения электроприемники относятся к III категории. Основной источник электроснабжения от сети 0,4 кВ.

Потребителями электроэнергии являются:

- сеть рабочего освещения;
- сеть розеточная электропотребителей.

Потребная мощность объекта (установленная мощность) – 27,84 кВт. Коэффициент мощности – 0,95.

В качестве главного распределительного шкафа принят ЩМП-03-IP54-УХЛ2.

Щиток установить на высоте 1,7 м от пола до низа щитка.

Проектом предусмотрено:

- использование трехпроводной сети для однофазных приемников;
- от ЩР №1 осуществить электроснабжение розеточной сети, освещения и электропотребителей.

Для электроснабжения розеточной сети бытовых электроприемников выделена однофазная электрическая сеть напряжением 220В, 50 Гц, выполняемая кабелем марки ВВГнг-LS и подключаемая через дифференциальный автоматический выключатель. Розетки использовать с заземляющим контактом. Для электроснабжения электрического освещения выделена однофазная трехпроводная электрическая сеть напряжением 220В, 50 Гц, выполняемая кабелем марки ВВГнг-LS. В качестве источников света использованы светодиодные светильники. Расчет освещенности выполнено программой Dialux.

Защитное заземление

Система заземления TN-C-S.

На вводе в здание предусмотрено повторное заземление защитного провода. Заземляющее устройство выполнено в виде стержневых заземлителей, соединенных полосовой сталью.

Заземляющее устройство соединено с главной заземляющей шиной (ГЗШ).

На вводе в здание выполнена система уравнивания потенциалов согласно ПУЭ РК. Для этого металлические части системы водоснабжения, канализации, металлические воздуховоды системы вентиляции и защитные проводники питающей электросети присоединяются к главной заземляющей шине.

Противопожарные мероприятия и меры безопасности

- выбор аппаратуры, светильников, кабелей и проводов в соответствии с требованиями ПУЭ РК;
- заземление металлических нетоковедущих частей электроснабжения путем присоединения к заземляющему контуру;
- присоединение третьего заземляющего проводника к заземляющему контуру.

Пожарная сигнализация и оповещение о пожаре

Система автоматической пожарной сигнализации предназначена для своевременного обнаружения возгорании в защищаемых помещениях, определения места их возникновения, оповещения об этом обученного персонала и управления (автоматически или вручную) системой пожарной автоматики (включения системы оповещения и управления эвакуацией людей при пожаре и т.д.).

Проектом предусмотрена защита всех помещении независимо от площади, кроме помещении: с мокрыми процессами(душевые, санузлы, охлаждаемые камеры, помещения мойки и т.п., венткамер (приточных, а также вытяжных не обслуживающих производственные помещения категории А или Б), насосных водоснабжения, бойлерных и других помещении для инженерного оборудования здании, в которых отсутствуют горючие материалы); категории В4 и Д по пожарной опасности; лестничных клеток.

Для сбора обработки, передачи, отображения и регистрации извещении о состоянии извещателей пожарной сигнализации принят – прибор приемно-контрольный со встроенным GSM коммуникатором Гранит-5 производства НПО «Сибирский Арсенал».

Все применяемые оборудования имеют сертификат соответствия по пожарной безопасности. Автоматическая система пожарной сигнализации (ПС) обеспечивает выполнение следующих функций:

- обнаружения пожара на ранней стадии возгорания и обеспечения непрерывного круглосуточного контроля обстановки в защищаемых помещениях;

- получение, обработку и одновременную передачу сигналов, подаваемых с автоматических пожарных извещателей, установленных в защищаемых помещениях на приемно-контрольный прибор;

В системе используется: прибор приемно-контрольный охранно-пожарный (ППКОП) Гранит-5 (ARK) и пожарные дымовые извещатели ИП 212-141 и линейных тепловых типа ИП 103-5/4.

В систему ПС интегрирована система оповещения и управления эвакуацией людей при пожаре (СО) 1-го типа (подача свето-звуковых сигналов; установка эвакуационных знаков пожарной безопасности, указывающих направление движения).

В качестве оборудования системы оповещения применяются световые табло «Выход», включаемые через исполнительные реле ППКОП.

Питание приборов осуществляется от сети переменного тока 220В. Для резервного питания предусмотрено РИП-12. Питание 220В предусмотрено от электрического шкафа ЩР-1.

Кабельная сеть шлейфов ПС выполняется кабелем марки КПСнг(А)-FRHF, сечением 2х2х0,5мм^2. Пусковые цепи СО выполнить кабелем марки КПКПнг(А)-FRHF, сечением 2х2х0,75мм^2.

Сигнализация о пожаре обеспечивается применением дымовых пожарных извещателей типа ИП 212-141 устанавливаемых на потолке.

В каждом защищаемом помещении устанавливается по две пожарных извещателей. Для исключения ложных срабатывании система пожарной автоматики запускается только после срабатывания второго пожарного извещателя или после получения второго сигнала от извещателя, расположенного в защищаемом помещении.

Общие требования по обеспечению пожарной безопасности

Классификация зданий по классам функциональной пожарной опасности, категории помещений по взрывопожарной и пожарной опасности определены в соответствии с требованиями технического регламента «Общие требования к пожарной безопасности».

Защита зданий автоматической пожарной сигнализацией предусмотрена в соответствии с требованиями технического регламента «Требование по оборудованию зданий, помещений и сооружений системами автоматического пожаротушения и автоматической пожарной сигнализацией, оповещения и управления эвакуацией людей при пожаре».

7. РЕЗУЛЬТАТЫ ЭКСПЕРТИЗЫ

7.1 Оценка принятых проектных решений

Рабочий проект разработан в необходимом объеме, в соответствии с заданием на проектирование, исходными данными, техническими условиями и требованиями.

Принятые проектные решения соответствуют государственным нормативным требованиям и функциональному назначению объекта.

Уровень ответственности объекта – II (нормальный), относящийся к технически не сложным.

Таблица №7.2

Основные технико-экономические показатели

Строительный объем	$м^3$	265,2
Общая площадь здания	$м^2$	38,9
Полезная площадь	$м^2$	38,9
Площадь застройки	$м^2$	63,3
Этажность	этаж	1
Продолжительность строительства	мес.	1

8. ВЫВОДЫ

8.1. С учетом внесенных изменений и дополнений рабочий проект **«Строительство 1-х этажной магазин по адресу: улица А.Иманов, поселок Жанакорган, Жанакорган района Кызылординская области»** соответствует требованиям нормативных правовых актов и государственных нормативов действующих в Республике Казахстан и рекомендуется к утверждению со следующими показателями, указанными в таблице 7.2.

8.2. Настоящее экспертное заключение выполнено с учетом исходных материалов (данных), утвержденных заказчиком для проектирования, достоверность которых гарантирована Заказчиком в соответствии с условиями договора.

8.3. Заказчик при приемке документации по проекту строительства от проектной организации должен проверить ее на соответствие настоящему экспертному заключению.

8.4. Заказчику при строительстве максимально использовать оборудование, материалы и конструкции отечественных товаропроизводителей.

8. ТҰЖЫРЫМДАР

8.1. Енгізілген өзгерістер мен толықтыруларды ескере отырып **«Қызылорда облысы ауданы, Жаңақорған кенті, А. Иманов көшесі мекенжайы бойынша 1 қабатты дүкен салу»** жұмыс жобасы Қазақстан Республикасында қолданылатын нормативтік құқықтық актілер мен мемлекеттік нормативтердің талаптарына сәйкес келеді және 7.2 кестеде көрсетілген көрсеткіштермен бекітуге ұсынылады.

8.2. Осы сараптама қорытындысы жобалау үшін тапсырыс беруші бекіткен бастапқы материалдар (деректер) ескеріле отырып орындалды, олардың дұрыстығына шарт талаптарына сәйкес Тапсырыс беруші кепілдік етеді.

8.3. Тапсырыс беруші құрылыс жобасы бойынша құжаттаманы қабылдап алу кезінде оны осы сараптама қорытындысына сәйкестігіне тексеруі тиіс.

8.4. Тапсырыс беруші құрылыс кезінде отандық тауар өндірушілердің жабдығын, материалдарын және конструкцияларын барынша пайдалансын.

Соответствие разделов проекта строительства требованиям нормативных правовых актов приказ и государственных нормативов, действующих в Республике Казахстан приведено ниже:

№ п/п	Раздел	Эксперт	Специализация эксперта (по аттестату)	Номер аттестата	Результат (соответствует или не соответствует нормам)
1	Ведущий эксперт	Пиримжанова Айнур Багдаулетовна	Конструктивная часть	№KZ72VJE00022278	Соответствует
2	Водоснабжение и канализация Отопление и вентиляция	Саменова Алия Жаксылыковна	Инженерные сети и системы (по видам инженерных сетей и систем)	№KZ06VJE00020265	Соответствует
3	Архитектурно-	Пиримжанова	Конструктивная	№KZ72VJE00022278	Соответствует

	строительная часть	Айнур Багдаулетовна	часть		
4	Электротехнические решения	Абдукаликова Гулнара Момыновна	Инженерные сети и системы (по видам инженерных сетей и систем)	KZ21VJE00067622	Соответствует

Тілесов Д.О. (Директор)

Пиримжанова А.Б. (Эксперт)

Саменова А.Ж. (Эксперт)

Абдукаликова Г.М. (Эксперт)