«Электрмен жабдықтау желілерін салу. (Ақмола облысы Бұланды ауданы Вознесенка ауылындағы тұрғын үйлерін қоршау)»
жұмыс жобасы бойынша

30.10.2024 ж. № АЭГ-0059/24

ҚОРЫТЫНДЫ

(Оң)

ТАПСЫРЫСШЫ:
Бұланды ауданының "Құрылыс бөлімі" мемлекеттік мекемесі

БАС ЖОБАЛАУШЫ:
«АрхИнжПроект» ЖШС

Ақтөбе қаласы

АЛҒЫ СӨЗ

«Электрмен жабдықтау желілерін салу. (Ақмола облысы Бұланды ауданы Вознесенка ауылындағы тұрғын үйлерін қоршау)» жұмыс жобасы бойынша осы жиынтық қорытындыны Жауапкершілігі шектеулі серіктестігі «АктобеЭкспертГруп» берді.

Жауапкершілігі шектеулі серіктестігі «АктобеЭкспертГруп» рұқсатынсыз осы сараптамалық қорытындыны толық немесе ішінара қайта шығаруға, көбейтуге және таратуға жол берілмейді.

ЗАКЛЮЧЕНИЕ

(Положительный)

№ АЭГ-0059/24 от 30.10.2024 г.

по рабочему проекту
«Строительство сетей электроснабжения. (Ограждение к жилым домам в с. Вознесенка Буландынского района Акмолинской области)»

ЗАКАЗЧИК:
Государственное учреждение "Отдел строительства" Буландынского района

ГЕНПРОЕКТИРОВЩИК:
ТОО «АрхИнжПроект»

г. Актобе

ПРЕДИСЛОВИЕ

Данное заключение по рабочему проекту «Строительство сетей электроснабжения. (Ограждение к жилым домам в с. Вознесенка Буландынского района Акмолинской области)» выдано Товарищество с ограниченной ответственностью «АктобеЭкспертГруп».

Данное экспертное заключение не может быть полностью или частично воспроизведено, тиражировано и распространено без разрешения Товарищество с ограниченной ответственностью «АктобеЭкспертГруп».

1. НАИМЕНОВАНИЕ: Рабочий проект «Электрмен жабдықтау желілерін салу. (Ақмола облысы Бұланды ауданы Вознесенка ауылындағы тұрғын үйлерін қоршау)», «Строительство сетей электроснабжения. (Ограждение к жилым домам в с. Вознесенка Буландынского района Акмолинской области)».

Дополнительные сведения: АЭГ-0063-03, 14.10.2024, заявления 09.10.2024

1.1. Категория: IV Категория

1.2. Класс опасности: Не классифицируемый

1.3. Уровень ответственности: 3 уровень (10 рабочих дней)

1.4. Ссылка на окончательную версию ПСД:

2. ЗАКАЗЧИК: Государственное учреждение "Отдел строительства" Буландынского района

3. ГЕНПРОЕКТИРОВЩИК: ТОО «АрхИнжПроект», выданная КГУ «Управление градостроительного контроля города Алматы». Акимат города Алматы. Категория лицензии – I.

4. ИСТОЧНИК ФИНАНСИРОВАНИЯ: государственные инвестиции

5. ОСНОВНЫЕ ИСХОДНЫЕ ДАННЫЕ

5.1. Основание для разработки: АЭГ-03/00127 от 09.10.2024 г;

Задание на проектирование, утвержденное Заказчиком от 22.08.2024г.;

Архитектурно-планировочное задание №KZ51VUA01223786 от 11.09.2024 года, утвержденное руководителем отдела ГУ «Отдел архитектуры и градостроительства Буландынского района»;

Акт на право временного безвозмездного землепользования №2024-2208121 от 17.07.2024 года;

Отчет по инженерно-геодезическим изысканиям по объекту «Строительство сетей электроснабжения. (Ограждение к жилым домам в с. Вознесенка Буландынского района Акмолинской области)», выполненный ТОО «АрхИнжПроект» (государственная лицензия №22016114 от 07.10.2022 года);

Отчет по инженерно-геологическим изысканиям по объекту «Строительство сетей электроснабжения. (Ограждение к жилым домам в с. Вознесенка Буландынского района Акмолинской области)», выполненный ТОО «АрхИнжПроект» (государственная лицензия № 22016114 от 01.03.2019 года);

Письмо ГУ "Отдел строительства" Буландынского района за исх. №01-07/302 от 10.10.2024г. об источнике финансирования, вывозе твердо-бытовых отходов, водоснабжений.

5.2. Согласования

Письмо ГУ "Отдел строительства" Буландынского района за исх. №01-04/296 от 08.10.2024г. о согласовании уровня ответственности, согласования рабочего проекта.

5.3. Перечень документации, представленной на экспертизу:

- Паспорт проекта;
- Общая пояснительная записка;
- Рабочие чертежи «Генеральный план»;
- Проект организации строительства;
- Сметная документация;
- Инженерно-геологические изыскания;
- Инженерно-геодезические изыскания;

5.4. Цель и назначение объекта строительства:

Цель и назначение разработки проекта «Строительство сетей электроснабжения. (Ограждение к жилым домам в с. Вознесенка Буландынского района Акмолинской области)»:

1) Строительство ограждении к ранее построенным жилым домам согласно программе финансирования 004 Проектирование, и развитие и (или) обустройство инженерно-коммуникационной инфраструктуры;

2) Для улучшения и изменения жилищно-бытовых условий, и как следствие повышение стандарта жизни;

3) Целесообразность строительства определена Заказчиком;

6. ОСНОВНЫЕ ДАННЫЕ ОБЪЕКТА И ПРИНЯТЫЕ ПРОЕКТНЫЕ РЕШЕНИЯ.

6.1. Место размещения объекта и характеристика участка строительства.

В административном отношении территория объекта расположена в с.Вознесенка, Акмолинской области.

Административно село граничит:

- на юго-востоке со селом Львовское,
- на юго-западе и западе с Амангельдинским районом Костанайской области,
- на севере с Костычевским сельским округом и со селом Гастелло.

Со столицей, городом Астана, и областным центром городом Кокшетау, с.Вознесенка связан автодорогой с асфальтовым покрытием, по которой круглогодично осуществляется пассажирское автобусное движение и грузовые перевозки.

Природно-климатические условия района строительства:

Климатический район - IВ (СП РК 2.04-01-2017 «Строительная климатология»);

Температура воздуха наиболее холодной пятидневки – минус 33,5°С;

Глубина промерзания суглинков до 170см, супесей до 205см;

Инженерно-геологические условия района строительства:

По результатам инженерно-геологических изысканий, выполненных ТОО «АрхИнжПроект», выделены следующие инженерно-геологические элементы:

ИГЭ-1.Представлен глиной бурого цвета аллювиального генезиса, средне-верхнечетвертичного возраста, (aQII-III). Мощность слоя от 1,8м до 5,8м.

ИГЭ-2. Глина бурого цвета аллювиального генезиса, средне-верхнечетвертичного возраста, (aQII-III). Мощность слоя 6,0м.

Коррозионная активность грунта к углеродистой стали: «высокая».

Коэффициент фильтрации грунта 2-ИГЭ колеблется от 0,00003977 м/сутки до 0,00004256м/сутки и характеризует грунт 2-ИГЭ как неводопроницаемый.

Удельное электрическое сопротивление грунта 2-ИГЭ колеблется от 7,60 Ом.м до 8,20 Ом.м, грунт 2-ИГЭ проявляет высокую коррозионную активность к стальным конструкциям.

По коэффициенту сжимаемости грунт 2-ИГЭ при природной влажности и водонасыщении классифицируется как среднесжимаемый грунт.

6.2. Проектные решения.

Рабочий проект «Строительство сетей электроснабжения. (Ограждение к жилым домам в с. Вознесенка Буландынского района Акмолинской области)» разработан на основании задания на проектирование, технических условий и действующей нормативной документации РК.

Вид строительства – новое строительство.

В соответствии с Приказом Министра национальной экономики РК от 28.02.2015 года №165 (с изменениями и дополнениями по состоянию на 20.12.2016г.) «Об утверждении Правил отнесения зданий и сооружений к технически и (или) технологически сложным объектам» установлен уровень ответственности объекта – III пониженный.

Согласно письму Заказчика №01-04/296 от 08.10.2024 года планируемый срок начала строительства – 4 квартал 2024 года.

6.2.1. Генеральный план.

В административном отношении территория изысканий расположена в с.Вознесенка,

Чертежи выполнены на основании задания на проектирование, гос. акта на земельный участок, инженерно-геологических и инженерно-геодезических изысканий.

Согласно официальной топографической основы на территории участка отсутствуют сети теплотрассы, водопровода, канализации, кабеля связи.

Район строительства - село Журавлевка

Горизонтальную разбивку производить от границ участка.

Ширина противопожарных проездов 3,5-6,0м. Радиусы закруглений 5м. Ограждения домов выполнены по типу 1 (см Том 2.прил.1.).

Вертикальная планировка выполнена методом опорных точек (в проектных отметках), с учетом обеспечения отвода поверхностных вод по проектируемому покрытию за территорию участка.

Рабочим проектом предусмотрено ограждение 42 жилых домов, высотой 1200 мм, длиной одного пролета 3000 мм. Ограждение предусмотрено из бруса, габариты стоек 1500х100х100 основанием для стоек служит монолитный бетон М100. Для усиления, и закрепления Штакетников предусмотрены Прожилины 3000х50х50. Габариты штакетников 1200х50х20. Общая длина ограждения 2016 м.

Ситуационная схема

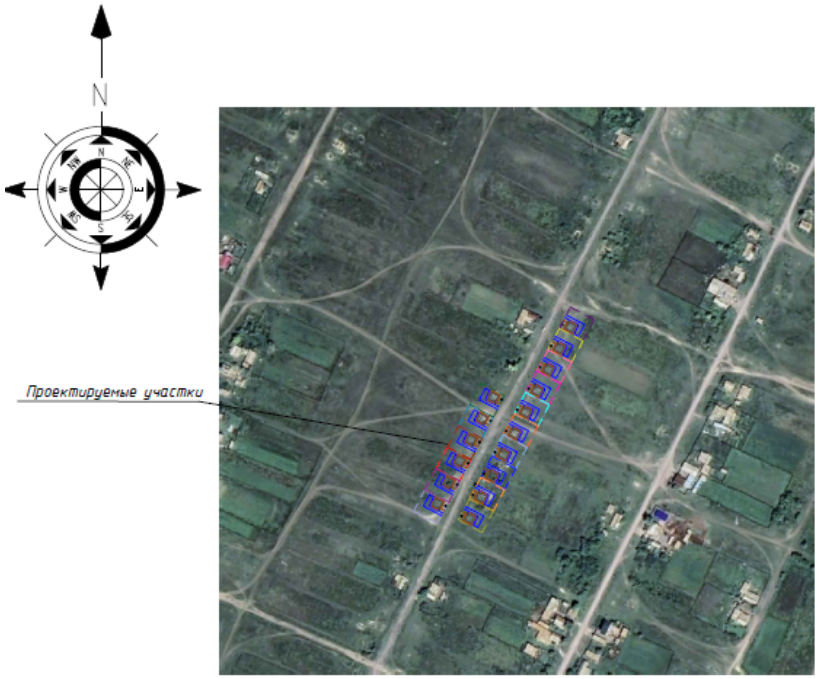

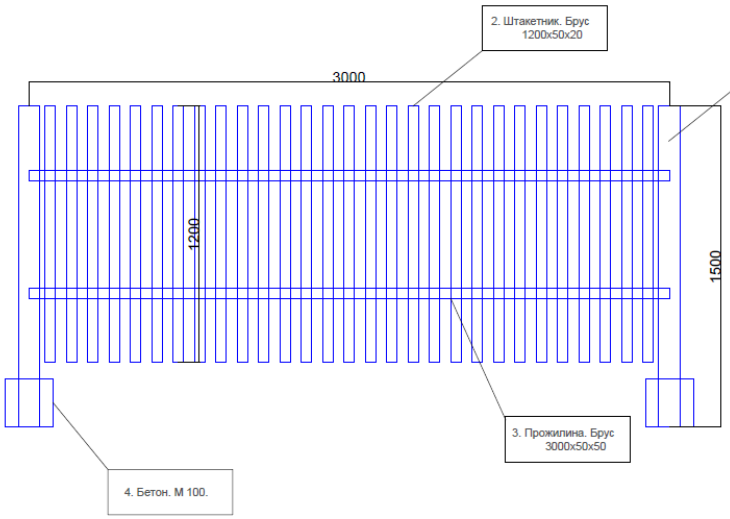

Спецификация элементов на один пролет (3000 мм.)

№ поз.	Обозначение	Наименование	Кол.	Ед. изм.	Прим
1	Стойка	Брус 1500x100x100 (2шт.)	0,03	$м^3$	
2	Штакетник	Брус 1200x50x20 (29шт.)	0,035	$м^3$	
3	Прожилина	Брус 3000x50x50 (2шт.)	0,015	$м^3$	
4	Бетон	М 100	0.1	$м^3$	
5	Покраска простая масляным составом	МА-15	9,0	$м^2$	

с. Вознесенка - 16 домов: 191 пролета.

6.2.2. Инженерно-технические мероприятия по предупреждению чрезвычайных ситуаций ЧС и по взрыво- и пожаробезопасности, по обеспечению безопасности эксплуатации.

Все находящиеся на территории объекта люди должны знать свои действия в случае аварийной ситуации. При возникновении чрезвычайной ситуации необходимо:

- распознать экстренную ситуацию;
- принять решение к действию;
- вызвать скорую помощь;
- оказать помощь пока не приедет бригада скорой помощи.

Важным периодом в деле успешного предотвращения несчастных случаев и происшествий является их расследование и представление отчетности по ним.

Необходимо соблюдение промышленной гигиены –дисциплины, связанной с охраной здоровья. К числу факторов, которые могут создать потенциальную опасность, являются: -химическая опасность (пыль, газы, пары, туман,); -физическая опасность (шум, температура, вибрация и т.п.); -эргономическая опасность (неисправное оборудование); -биологическая опасность (насекомые, плесень, грибки). Для предотвращения опасности необходимо периодически проводить следующие виды работ: -замер уровня освещенности; -замер уровня шума; -отбор проб воздушной среды; -температурные нагрузки; -замер уровня вентиляции; -контроль качества питьевой воды.

Мероприятия по предупреждению чрезвычайных ситуаций природного и техногенного характера - пропаганда знаний, обучение населения и специалистов, защитные мероприятия в области чрезвычайных ситуаций.

Требования соблюдения правил при чрезвычайных ситуациях направлены на:
- обеспечение возможности своевременной и беспрепятственной эвакуации людей;
- защиту людей на путях эвакуации от воздействия опасных факторов пожара;
- спасение людей, которые не в состоянии своевременно эвакуироваться из-за их возраста, состояния здоровья или блокирования путей эвакуации опасными факторами пожара и могут подвергнуться воздействию опасных факторов пожара, уровень которых достигает критических значений, установленных ГОСТ 12.1.004.

6.3. Проект организации строительства.

Раздел разработан в составе рабочего проекта «Строительство сетей электроснабжения. (Ограждение к жилым домам в с. Вознесенка Буландынского района Акмолинской области)» и является исходным материалом для распределения капитальных вложений и объемов строительно-монтажных работ по срокам строительства для обоснования сметной стоимости строительства.

Проект организации строительства разработан на основании:
- задания на проектирование, выданного заказчиком;
- отчета об инженерно-геологических и геодезических условиях;
- проектной документации
- действующих норм, технических условий, инструкций и пособий по организации и производству строительно-монтажных работ;
- СН РК 1.03-00-2011 «Строительное производство. Организация строительства предприятий, зданий и сооружений»;
- СП РК 1.03-101-2013 «Продолжительность строительства и задел в строительстве предприятий, зданий и сооружений. Часть I»;
- Пособия по разработке проектов организации строительства проектов производства работ (к СНиП РК. 1. 03-06-2002*). Астана 2008 г.
- СН РК 5.01-01-2013 «Земляные сооружения, основания и фундаменты»;
- ППР РК «Правила пожарной безопасности в РК»,
- СНиП РК 2.02-05-2009 «Пожарная безопасность зданий и сооружений»;

Приведены мероприятия по технике безопасности, контролю качества производства работ, мероприятия по охране окружающей среды. Разработана организационно-технологическая схема строительства, где отражены работы, проводимые в подготовительный период и в основной период строительства. Подробно описаны методы производства работ. В разделе проекта приведены ведомости потребности в основных материалах, потребности в машинах и механизмах, потребности во временных зданиях и сооружениях.

Продолжительность работ составляет 2 месяца. Согласно расчету, произведенного по нормативной трудоемкости, общее количество работающих на строительной площадке составляет 8 человека. Начало строительства запланировано на ноябрь месяц 2024 г.

6.4. Охрана окружающей среды.

На Раздел «Охраны окружающей среды» в упрощенном порядке экологическая экспертиза не проводится.

6.5. Оценка соответствия проекта санитарным нормам и гигиеническим правилам.

Рабочий проект «Строительство сетей электроснабжения. (Ограждение к жилым домам в с. Вознесенка Буландынского района Акмолинской области)» **соответствует** требованиям санитарных правил «Санитарно-эпидемиологические требования к условиям труда и бытового обслуживания при строительстве, реконструкции, ремонте и вводе, эксплуатации объектов строительства» утвержденных приказом Министра национальной экономики Республики Казахстан от 28 февраля 2015 года № 177.

6.6. Сметная документация

Сметная документация разработана в соответствии с Порядком определения сметной стоимости строительства в Республике Казахстан (НДЦС РК 8.01-08-2022), утвержденным приказом Комитета по делам строительства и жилищно-коммунального хозяйства Министерства по инвестициям и развитию Республики Казахстан от 01 декабря 2022года №223-нқ (введен в действие с 01.01.2023года), на основании государственных сметных нормативов, задания на проектирование и принятых проектных решений.

Сметная стоимость строительства подлежит утверждению заказчиком в установленном законодательством порядке, для строительства объектов за счет бюджетных средств и иных форм государственных инвестиций в соответствии с «Правилами утверждения проектов (технико-экономических обоснований и проектно-сметной документации)», утвержденными приказом МНЭ РК от 02.04.2015 №304 по состоянию на 31.01.2023г., и является основанием для определения лимита средств заказчика (инвестора) на реализацию объектов строительства в соответствии с пунктом 4.1 «Порядка определения сметной стоимости строительства в Республике Казахстан».

Сметная документация составлена с использованием программного комплекса ABC-KZ (редакция 2024.9) по выпуску сметной документации в текущих ценах 2024года.

При составлении смет использованы:

- единичные сметные цены на строительно-монтажные работы НДЦС РК 8.04-03-2024.Сборник 1. Здания. Выпуск 1. Здания жилищно-гражданского назначения.
- единичные сметные цены на строительно-монтажные работы НДЦС РК 8.04-03-2024.Сборник 2. Линейные сооружения. Выпуск 1. Автомобильные дороги.
- «Единичные сметные цены на строительно-монтажные работы НДЦС РК 8.04-03-2024. Сборник 3. Наружные инженерные сети. Выпуск 1. Наружные инженерные сети водоснабжения, канализации, теплоснабжения и газоснабжения»;
- «Единичные сметные цены на строительно-монтажные работы НДЦС РК 8.04-03-2024. Сборник 4. Энергетическое строительство. Выпуск 1. Наружные сети энергоснабжения»;
- сборники элементных сметных норм расхода ресурсов на строительные работы ЭСН РК 8.04-01-2022 с учетом изменений и дополнений,выпуск 40;
- сборники элементных сметных норм расхода ресурсов на монтажные работы ЭСН РК 8.04-02-2022 с учетом изменений и дополнений, выпуск 40;
- сборники элементных сметных норм расхода ресурсов на ремонтно-строительные работы ЭСН РК 8.05-01-2022 с учетом изменений и дополнений, выпуск 40;
- нормативные документы по ценообразованию и сметам. Изменения и дополнения Выпуск 40.
- сборники сметных цен в текущем уровне 2024 года на строительные материалы, изделия и конструкции ССЦ РК 8.04-08-2024;

- сборник сметных цен в текущем уровне 2024 года на инженерное оборудование объектов строительства ССЦ РК 8.04-09-2024;

- сборник сметных цен в текущем уровне 2024 года на эксплуатацию строительных машин и механизмов СЦЭМ РК 8.04-11-2024 ;

- сборник сметных цен на затраты труда в строительстве в текущем уровне 2024 года СЦЗТ РК 8.01-13-2024.

- сборник сметных цен в текущем уровне 2024 года на перевозку грузов для строительства, СЦПГ РК 8.04-12-2024 Отдел 1. Автомобильные перевозки;

- сборник сметных цен в текущем уровне 2024 года на перевозку грузов для строительства, СЦПГ РК 8.04-12-2024 Отдел 2. Железнодорожные перевозки;

- справочник сметных цен на строительные материалы, изделия, конструкции и инженерное оборудование (книги 1,2 и3);

- индексы стоимости для строительства (НДЦС РК 8.04-07-2024).

- сборники укрупненных показателей сметной стоимости конструктивных элементов объектов непроизводственного назначения (УСН РК 8.02-03-2024) (20 сборников);

- сборники укрупненных показателей сметной стоимости конструктивов и видов работ в текущем уровне. Наружные сети водоснабжения и канализации УСН РК 8.02-03-2024;

- сборники укрупненных показателей сметной стоимости конструктивов и видов работ в текущем уровне. Элементы внешнего благоустройства зданий и сооружений. Малые архитектурные формы УСН РК 8.02-03-2024;

- сборник укрупненных показателей сметной стоимости конструктивных элементов зданий и сооружений. Энергетическое строительство. УСН РК 8.02-03-2024.

- Перечень материалов, изделий, конструкций, инженерного и технологического оборудования, иных материальных ресурсов , наименования которых с соответствующими параметрами и техническими характеристиками отсутствуют в действующих сборниках цен , в соответствии с принятыми и утвержденными решениями заказчика и в соответствии с пунктам 8.2.30, 8.2.35 «Порядком определения сметной стоимости строительства в Республике Казахстан» (НДЦС РК 8.01-08-2022) ;

В сметной стоимости строительства учтены дополнительные затраты:

- сметные нормы дополнительных затрат. Затраты на организацию труда и управление строительством НДЦС РК 8.-4-09-2022.

- сметная прибыль в размере 5 % от итога глав 1-8 (п. 8.2.65 Порядка определения сметной стоимости строительства в Республике Казахстан НДЦС РК 8.01-08-2022);

- средства на непредвиденные работы и затраты в зависимости от вида строительства от итога глав 1-8 (п.8.22.66 Порядка определения сметной стоимости строительства в Республике Казахстан НДЦС РК 8.01-08-2022);

Сметная стоимость строительства определена в текущих ценах 2024года. Сборники сметных цен в текущем уровне на строительные материалы, изделия и конструкции сформированы для регионов Республики Казахстан по состоянию на октябрь 2024 года (пункт 1.2 ССЦ РК 8.04-08-2024г). Переход к прогнозной стоимости строительства на 2024-2025 годы выполнен с учетом : норм задела объема инвестиций по кварталам предстоящих периодов (годам) строительства, квартальных индексов и коэффициентов стоимости для строительства НДЦС РК 8.04-07-2024 (таблица 2) введенными в действие приказом №94-НК с 12.06.2024года : коэффициенты для перехода в цены 2024 года: III квартал – 1,0; IVквартал-1,0; коэффициенты для перехода в цены 2025 года: I квартал – 1,0192; II квартал -1,0388.

7. ОЦЕНКА ПРИНЯТЫХ ПРОЕКТНЫХ РЕШЕНИЙ И РЕЗУЛЬТАТЫ ЭКСПЕРТИЗЫ

7.1. Дополнения и изменения, внесенные в рабочий проект в процессе проведения экспертизы:

В процессе рассмотрения рабочего проекта ТОО «АктобеЭкспертГруп» в рабочий проект внесены следующие изменения и дополнения.

Сметная документация

1. Откорректирована стоимость экспертизы.
2. Сметная документация откорректирована в соответствии с отредактированным календарным планом строительства.
3. Объемы и расценки приведены в соответствие с откорректированным рабочим проектом.
4. Сметная документация приведена в соответствие требованиям Нормативного документа по определению сметной стоимости строительства утвержденного приказом № 249-НК от 14.11.2017г.

Рабочий проект **«**Строительство сетей электроснабжения. (Ограждение к жилым домам в с. Вознесенка Буландынского района Акмолинской области)**»** разработан в необходимом объеме в соответствии с утвержденным заданием на проектирование, иными исходными данными и требованиями. По составу и комплектности представленные материалы приведены в соответствие со СН РК 1.02-03-2011* «Порядок разработки, согласования, утверждения и состав проектной документации на строительство».

7.2. Оценка принятых проектных решений.

Данный подраздел экспертного заключения содержит оценку принятых проектных решений в соответствии с требованиями норм проектирования и градостроительного планирования, положениями нормативных правовых актов Республики Казахстан на основе анализа вопросов, указанных в разделе 5 настоящего заключения, в том числе: оценка качества и рациональности принятых проектных решений по разделам проекта, их соответствие действующим нормативным документам; оценка достоверности определения экономической эффективности от реализации проекта.

В соответствии с Правилами определения общего порядка отнесения зданий и сооружений к технически и (или) технологически сложным объектам, утвержденных приказами Министра национальной экономики Республики Казахстан №165 от 28 февраля 2015 года, с учетом внесенных изменений согласно приказа №517 от 20 декабря 2016 года, разработчиком проекта установлен для объекта II (нормальный) уровень ответственности, не относящийся к технически сложным.

Рабочий проект разработан в соответствии с техническим заданием на проектирование и требованиями нормативных документов.

Состав и комплектность представленных материалов соответствует требованиям СН РК 1.02-03-2011 «Порядок разработки, согласования, утверждения и состав проектной документации на строительство».

Основные технико-экономические показатели по рабочему проекту:

№	Наименование показателей	Ед. зм	Показатели	
			Заявленные до экспертизы	Рекомендуемые к утверждению
1	Общая протяженность ограждения	м	2016	2016
2	Общая сметная стоимость строительства в текущем уровне цен -2024 год,в том числе	млн. тенге	9,541	13,875
	СМР		8,519	12,040
	Оборудование		-	-
3	Прочие затраты		1,022	1,836
4	Из них по годам:			

5	2024 г 4квар -100%,к=1,0000		9,541	13,875
6	Продолжительность работ	мес	2	2

8. ВЫВОДЫ:

1. С учетом внесенных изменений и дополнений рабочий проект «Строительство сетей электроснабжения. (Ограждение к жилым домам в с. Вознесенка Буландынского района Акмолинской области)» **соответствует** требованиям нормативных правовых актов и государственных нормативов, действующих в Республике Казахстан, и рекомендуется к утверждению со следующими технико-экономическими показателями.

Общая протяженность ограждения – 2016 м;
В текущих и прогнозных ценах 2024 год – 54,194 млн.тенге;
- В том числе: СМР – 47,024 млн.тенге;
- Прочие затраты – 7,170 млн.тенге;
Продолжительность работ – 2 месяца;

2. Настоящее экспертное заключение выполнено с учетом исходных материалов (данных), утвержденных заказчиком для проектирования, достоверность которых гарантирована Государственное учреждение "Отдел строительства" Буландынского района в соответствии с условиями договора №АЭГ-0063-03 от 14.10.2024 года.

3. При представлении на утверждение и выдаче на производство работ рабочий проект подлежит проверке на соответствие его с настоящим заключением экспертизы.

4. До начала производства работ рабочий проект подлежит представлению для утверждения в установленном порядке не позднее 3 месяцев со дня выдачи экспертизы.

5. При строительстве максимально использовать оборудование, материалы и конструкции отечественных товаропроизводителей.

9. ТҰЖЫРЫМДАР:

1. Енгізілген қосымшалар мен өзгерістер есебімен, «Электрмен жабдықтау желілерін салу. (Ақмола облысы Бұланды ауданы Вознесенка ауылындағы тұрғын үйлерін қоршау)» жұмыс жобасы Қазақстан Республикасында әрекет ететін құқықтық және мемлекеттік нормативтер талаптарына **сәйкес келеді** және келесі технико-экономикалық көрсеткіштер бойынша бекітілуге ұсынылады.

Қоршаудың жалпы ұзындығы – 2016 м;
2024жылдағы ағымды және болжамды
бағалардағы құрылыстың жалпы сметалық құны – 13,875 млн.теңге;
- Оның ішінде: құрылыс-монтаж жұмыстары – 12,040 млн.теңге;
- Өзге шығындар – 1,836 млн.теңге;
Жұмыстың ұзақтығы: – 2 ай;

2. Осы сараптамалық қорытынды жобалау үшін Тапсырыс берушімен бекітілген бастапқы материалдарды (деректерді) ескере отырып орындалды, олардың дұрыстығына 14.10.2024 жылғы №АЭГ-0063-03 шартының талаптарына сәйкес Бұланды ауданының "Құрылыс бөлімі" мемлекеттік мекемесі кепілдік берген.

3. Бекітуге және жұмыс өнідірісіне ұсынылмас бұрын, жұмыс жобасын осы сараптама қорытындысына сәйкес келуін тексеру қажет.

4. Жұмыс жобасы өндіріс жұмысы басталғанға дейін белгіленген тәртіп бойынша қорытынды берілген күннен бастап, 3 ай мерзімінен кешіктірмей бекітуге ұсынылуы тиіс.

5. Құрылыс кезінде негізінен отандық тауар өндірушілердің құрал-жабдықтарын, материалдарын және құрылымдарын пайдалану.

Соответствие разделов проекта строительства требованиям нормативных правовых актов приказ и государственных нормативов, действующих в Республике Казахстан приведено ниже

№ п/п	Раздел	Эксперт	Специа-лизация эксперта (по аттестату)	Номер аттестата	Результат (соответствует или не соответствует нормам)
1	Ведущий эксперт	Мыңжасаров Саясат Аймырзаұлы	нет	нет	Соответствует
2	Сметная документация	Оспанова Макпал Асылбековна	Сметная часть	KZ00VJE00068776	Соответствует
3	Генеральный план	Таттибаев Жанибек Каржауович	Градостроительства	KZ76VJE00029772, KZ22VJE00029774	Соответствует

Примечание: *при отсутствии в рабочем проекте раздела, графа эксперта по этому разделу исключается.*

Мыңжасаров С.А. (Директор)

Мыңжасаров С.А. (Директор)

Оспанова М.А. (Эксперт)

Таттибаев Ж.К. (Эксперт)

Документ Id	a2554a29-2290-4a4d-9fda-5ae1e4e4847c
Номер и дата документа	АЭГ-0059/24 от 30.10.2024
Электронные цифровые подписи документа	**Согласовано:** МЫҢЖАСАРОВ САЯСАТ АЙМЫРЗАҰЛЫ Товарищество с ограниченной ответственностью "АктобеЭкспертГруп" 2024.10.30 11:43:00 59A79D9974497820658DA2DE9E124208E1D4E382 ОСПАНОВА МАКПАЛ АСЫЛБЕКОВНА Товарищество с ограниченной ответственностью "АктобеЭкспертГруп" 2024.10.30 11:43:34 37E680936E9320F47C0EB9F08361D81600D29606 ТАТТЫБАЕВ ЖАНЫБЕК КАРЖАУОВИЧ Товарищество с ограниченной ответственностью "АктобеЭкспертГруп" 2024.10.30 11:51:19 1B3F4F7A0FFF0FB3A6F521766C8E98B79EB9FA75 **Подписано:** МЫҢЖАСАРОВ САЯСАТ АЙМЫРЗАҰЛЫ Товарищество с ограниченной ответственностью "АктобеЭкспертГруп" 2024.10.30 11:53:56 59A79D9974497820658DA2DE9E124208E1D4E382

Данный документ согласно пункту 1 статьи 7 ЗРК от 7 января 2003 года N370-II «Об электронном документе и электронной цифровой подписи» равнозначен документу на бумажном носителе. Вы можете проверить подлинность электронного документа, отсканировав QR-код.