«Ақтөбе облысы Қобда ауданы Жанаталап ауылында су құбырының құрылысы»
жұмыс жобасы бойынша

07.11.2022 ж. № ГЕОЭСП-0035/22

ҚОРЫТЫНДЫ

(Оң)

ТАПСЫРЫСШЫ:
"Қобда аудандық сәулет, құрылыс, тұрғын үй-коммуналдық шаруашылығы, жолаушылар көлігі және автомобиль жолдары бөлімі" мемлекеттік мекемесі

БАС ЖОБАЛАУШЫ:
"Қаз Нұр жобалау-құрылыс институты" жауапкершілігі шектеулі серіктестігі

ҚОСАЛҚЫ ЖОБАЛАУШЫ:
«Архстрой-2005»
жауапкершілігі шектеулі серіктестігі

Шымкент қаласы

АЛҒЫ СӨЗ

«Ақтөбе облысы Қобда ауданы Жанаталап ауылында су құбырының құрылысы» жұмыс жобасы бойынша осы жиынтық қорытындыны «Гео Нұр эксперт» ЖШС берді.

«Гео Нұр эксперт» ЖШС рұқсатынсыз осы сараптамалық қорытындыны толық немесе ішінара қайта шығаруға, көбейтуге және таратуға жол берілмейді.

ЗАКЛЮЧЕНИЕ

(Положительный)

№ ГЕОЭСП-0035/22 от 07.11.2022 г.

по рабочему проекту
«Строительство водопроводных сетей в с.Жанаталап Кобдинского района Актюбинской области»

ЗАКАЗЧИК:
Государственное учреждение "Кобдинский районный отдел архитектуры, строительства, жилищно-коммунального хозяйства, пассажирского транспорта и автомобильных дорог"

ГЕНПРОЕКТИРОВЩИК:
Товарищество с ограниченной ответственностью "Проектно-строительный институт Каз Нур"

СУБПРОЕКТИРОВЩИК:
Товарищество с ограниченной ответственностью «Архстрой-2005»

г. Шымкент

ПРЕДИСЛОВИЕ

Данное заключение по рабочему проекту «Строительство водопроводных сетей в с.Жанаталап Кобдинского района Актюбинской области» выдано ТОО «Гео Нұр эксперт».

Данное экспертное заключение не может быть полностью или частично воспроизведено, тиражировано и распространено без разрешения ТОО «Гео Нұр эксперт».

1. НАИМЕНОВАНИЕ: Рабочий проект Ақтөбе облысы Қобда ауданы Жанаталап ауылында су құбырының құрылысы, Строительство водопроводных сетей в с.Жанаталап Кобдинского района Актюбинской области

Дополнительные сведения: 111, 04.11.2022, заявления 02.11.2022

1.1. Категория: IV Категория

1.2. Класс опасности: 5 класс опасности

1.3. Уровень ответственности: 2 уровень технически не сложный (30 рабочих дней)

1.4. Ссылка на окончательную версию ПСД:

2. ЗАКАЗЧИК: Государственное учреждение "Кобдинский районный отдел архитектуры, строительства, жилищно-коммунального хозяйства, пассажирского транспорта и автомобильных дорог"

3. ГЕНПРОЕКТИРОВЩИК: Товарищество с ограниченной ответственностью "Проектно-строительный институт Каз Нур". Государственная лицензия №1601292 от 01 августа 2016 года. Приложение к лицензии Управление государственного архитектурно-строительного контроля ЮКО от 01.08.2016 года. Категория I.

СУБПРОЕКТИРОВЩИК: Товарищество с ограниченной ответственностью «Архстрой-2005» Государственная лицензия №00217 от 17.10.2005 года, выданная ГУ «Управление государственного архитектурно-строительного контроля Южно-Казахстанской области» акимата Южно-Казахстанской области.

4. ИСТОЧНИК ФИНАНСИРОВАНИЯ: Государственные инвестиции

5. ОСНОВНЫЕ ИСХОДНЫЕ ДАННЫЕ

задание на проектирование, утвержденное заказчиком Государственное учреждение "Кобдинский районный отдел архитектуры, строительства, жилищно-коммунального хозяйства, пассажирского транспорта и автомобильных дорог" от 2021 года;

решение акима Терисакканского сельского округа №4 от 16.08.2022 года о предоставлении земельного участка на право постоянного землепользования; для строительство водопроводных сетей в с.Жанаталап Кобдинского района Актюбинской области;

архитектурно-планировочное задание №23 от 31.10.2022 года, выданное ГУ «Отдел строительства, архитектуры и градостроительства Кобдинского района»;

протокол исследования образцов питьевой воды централизованного и нецентрализованного водоснабжения №1 от 19.02.2022 года;

письмо №025/68 от 21.10.2022 года ГУ «Кобдинский районный отдел архитектуры, строительства, жилищно-коммунального хозяйства, пассажирского транспорта и автомобильных дорог» о начале строительства предусмотрено в II-квартале 2023 года;

письмо №02-5/689 от 21.10.2022 года ГУ «Кобдинский районный отдел архитектуры, строительства, жилищно-коммунального хозяйства, пассажирского транспорта и

автомобильных дорог» о том, что технико-экономические показатели согласованы с Заказчиком.

заключение об инженерно-геологических условиях, выполненных ТОО «ТОО «Макетстрой»» Гос. лицензия ГСЛ №17015488 от 04.09.2017г.;

справка о количестве населении №70 от 16.05.2022 года, выданное акимом с/о Терисакан, Кобдинского района;

справка о вывозе строительного мусора и лишнего грунта №02-5/690 от 21.10.2022 г, выданное руководителем: ГУ «Кобдинский районный отдел архитектуры, строительства, жилищно-коммунального хозяйства, пассажирского транспорта и автомобильных дорог»;

протокол №639 заседания государственной комиссии по запасам полезно ископаемых от 21.12.2021 года;

письмо №02-5/698 от 31.10.2022 года ГУ «Кобдинский районный отдел архитектуры, строительства, жилищно-коммунального хозяйства, пассажирского транспорта и автомобильных дорог» о том, что технико-экономические показатели согласованы с Заказчиком.

топографическая съемка в масштабе 1:1000, выполненная ТОО «Проектно-строительный институт Каз Нур» от апреля 2021 года (государственная лицензия № 17001766 от 02 февраля 2017 года, приложение к лицензии от 02 февраля 2017 года, выданные ГУ "Управление государственного архитектурно-строительного контроля Южно-Казахстанской области", изыскательская деятельность);

технические условия на электроснабжение ТУ №297/22 от 20.01.2022г выданные ТОО "ЭНЕРГОСИСТЕМА".

5.1. Основание для разработки: ГНЭ-03/00111 от 02.11.2022

Состав проекта таблица 1

№ тома	Обозначение	Наименование	Прим.
I	ТОМ 1	Общая пояснительная записка	
	Альбом 1	Генеральный план. Наружные инженерные сети (ЭС,НВН, НВК).	
	Альбом 2	Внутрипоселковые водопроводные сети (НВ)	
	Альбом 3	Насосная I-го подъема. Архитектурно-строительная часть. Технологическая часть. Отопления и вентиляция.	
	Альбом 4	Насосная II-го подъема. Архитектурно-строительная часть. Технологическая часть. Отопления и вентиляция. Электрическая часть	
	Альбом 5	КПП. Архитектурно-строительная часть. Отопления и вентиляция. Электрическая часть. Пожарная сигнализация. Видеонаблюдение.	
	Альбом 6	ДЭС, КТП фундаменты. Архитектурно-строительная часть. Уборная на одно очко. Архитектурно-строительная часть.	
	Альбом 7	Башня на 50м³.	
	Альбом 8	Резервуар на 50м³ (2шт).	
II	Том 2	Сметная документация.	

III	ПОС	Проект организаций строительства	
Книга	ОВОС	Оценка воздействия на окружающую среду.	
	ТОО «А-Геоинжиниринг»	Проект бурения скажины для хозяйственно-питьевого водоснабжения Гос. лицензия № 20064 от 25.08.2020 г	
	ТОО «Макетстрой»	Заключение об инженерно-геологических условиях. Гос. лицензия ГСЛ №17015488 от 04.09.2017г.	

6. ОСНОВНЫЕ ДАННЫЕ ОБЪЕКТА И ПРИНЯТЫЕ ПРОЕКТНЫЕ РЕШЕНИЯ

Климатическая справка

Геолого-литологическое строение исследуемой территории выдержано по простиранию.

По геолого-генетическим признакам и инженерно-геологическим свойствам выделено 3 (три) инженерно-геологических элемента. Нормативные и расчётные характеристики физико-механических свойств грунтов приведены в таблицах № 1-2. Супеси (ИГЭ №2) при замачивании проявляют просадочные свойства.

Тип грунтовых условий по просадочности I (первый).

При проектировании на просадочных грунтах необходимо предусмотреть защитные мероприятия, рекомендованные СП РК 5.01-102-2013 для просадочных грунтов.

Коррозионная активность грунтов к углеродистой стали, к алюминиевой и свинцовой оболочкам кабеля «высокая».

По содержанию сульфатов и хлоридов грунты неагрессивные ко всем маркам бетона по ГОСТ 10178-85 и ГОСТ 22266-2013.

Нормативная глубина сезонного промерзания грунтов для супесей составляет 202 см.

Максимальная глубина проникания нулевой изотермы 230 см.

По содержанию легко и среднерастворимых солей грунты незасоленные.

В результате выполненного на участке работ комплекса геотехнических изысканий установлено, что геологическое строение, геолого-литологический разрез, геотехнические прочностные свойства грунтов основания фундаментов и гидрогеологические особенности площадки ограниченно благоприятны для строительства при условии выполнения рекомендованных мероприятий.

Супеси обладают достаточной несущей способностью для строительства проектируемых сооружений. Осложняющими факторами для проектирования и строительства являются просадочные свойства супесей.

Геолого-литологический разрез площадки выдержан по простиранию и строению.

На участке работ естественным основанием фундаментов проектируемых сооружений являются супеси с 1 (первым) типом грунтовых условий по просадочности, твёрдой консистенции. Грунты обладают высокой коррозионной активностью к углеродистой стали, к свинцовым и алюминиевым оболочкам кабеля. По содержанию сульфатов и хлоридов грунты неагрессивные ко всем маркам бетона нормальной проницаемости (марка W4).

Сейсмичность участка работ

Фоновая сейсмичность района строительства составляет не более 5 баллов. Участок работ сложен грунтами II категории по сейсмическим свойствам (СН РК2.03-30-2017, таблица 4.1). Общая сейсмичность площадки строительства не более 5 баллов

Генеральный план

Рабочий проект разработан на основании:

- задание на проектирование утвержденный заказчиком;
- утвержденный архитектурный проект (эскизный проект).

Рабочий чертеж генерального плана выполнено инженерно-геодезический под основой

- топосъемка М1:500 выполненных ТОО «ПСИ КазНур» от 17,03,2022г.

Исходные данные:

- Решение местного исполнительного органа №4 от 13.01.2022 г.
- архитектурно-планировочного задания АПЗ № 23 от 31.10.2022г.

Проектируемой площадка расположена в селах с.Жанаталап Кобдинского района Актюбинской области.

Современный состояния имеется свободен от застройки.

Существующий рельеф пределах площадки сформирован с разным плавным уклоном на юг и на юго-восток перепад высот пределах отметок 213.50 - 213.00 составляет 0,50м.

Для подготовки под застройку предусмотрено сплошной вертикальная планировка площадок путем насыпа и выемки по размещению застройки и проездов.

При размещении зданий и сооружений на участке учтены санитарные и противопожарные требования, а также требования к организации людских и транспортных потоков.

Здание включающие в себя полный комплект необходимых объектов с оптимальной и допустимой ориентацией помещениями.

Предусмотрены самостоятельные входы с созданием условий по петлевой и с разворотной площадкой в хозяйственной зоне проезда. Разбивка проектируемой здании производить от границ участка, разбивка остальных зданий, сооружений и площадок ведется от основного здания проектируемой здании. Территория ограждается железобетонный и металлической сетчатой оградой Н=2.0 м. На территорию предусматривается один въезды со стороны улицы.

К зданиям обеспечен беспрепятственный подъезд пожарных машин.

Вертикальная планировка

Рельеф площадки имеет небольшой перепад, с уклоном на северо-запад и на северо-восток. Высотные отметки поверхности земли изменяются в пределах 213,50 - 213,00м.

План организации рельефа выполнен в сплошной вертикальной планировкой методом «красных» горизонталей и горизонталях с учетом отвода поверхностных вод и увязки планировочных отметок с отметками полов запроектированных зданий и сооружений.

Отвод сточных и ливневых вод решен от зданий и сооружений по покрытию и за пределы участка.

Благоустройство

Для обеспечения санитарно-гигиенических условий на территории запроектированы необходимые зоны с полным набором малых архитектурных форм

Дорожная сеть участка обеспечивает удобные подходы и подъезды к зданиям и к зонам. Внутриплощадочный проезд осложненный с тупиковой разворотной площадкой.

Проезд для машин запроектирован из двухслойного асфальтобетона, для пешеходного движения – из тротуарной плитки. По краям покрытий применены бортовые камни.

Противопожарные мероприятия

К зданиям обеспечен беспрепятственный подъезд пожарных машин есть возможность подъезда к участку и проезда пожарных машин по территории. Принимался во внимание высота навесов, арок, воздушных переходов чтобы под ними свободно проходили пожарные автомобили, также предусмотрено расстояния посадка деревьев и кустарники, оснащены всеми необходимыми средствами спасения.

Технико-экономические показатели (площадка водопроводных сооружений)

таблица 2

№ п/п	Наименование	Ед. изм	Кол-во	% к общей площади	Прим.
1	Площадь участка, в том числе:	га	1.000	100%	
2	Площадь застройки	м^2	161.5	1.6%	
3	Площадь твердых покрытий всего	м^2	979	9,8%	
	В том числе:				
	площадь асфальтобетонных покрытий проездов, тип I	м^2	499		
	площадь плиточных покрытий тротуаров, тип II	м^2	47		
	площадь бетонного покрытия отмостки	м^2	57		
	площадь грунтовое покрытие, тип IV	м^2	376		
4	Площадь озеленения	м^2	0	0%	
5	Прочая территория (Естесвенный газон)	м^2	8859,5	88.6%	
	За пределами территорий	м^2	0	---	

Ситуационная схема

Схема росположение проектируемого участка М 1:5000

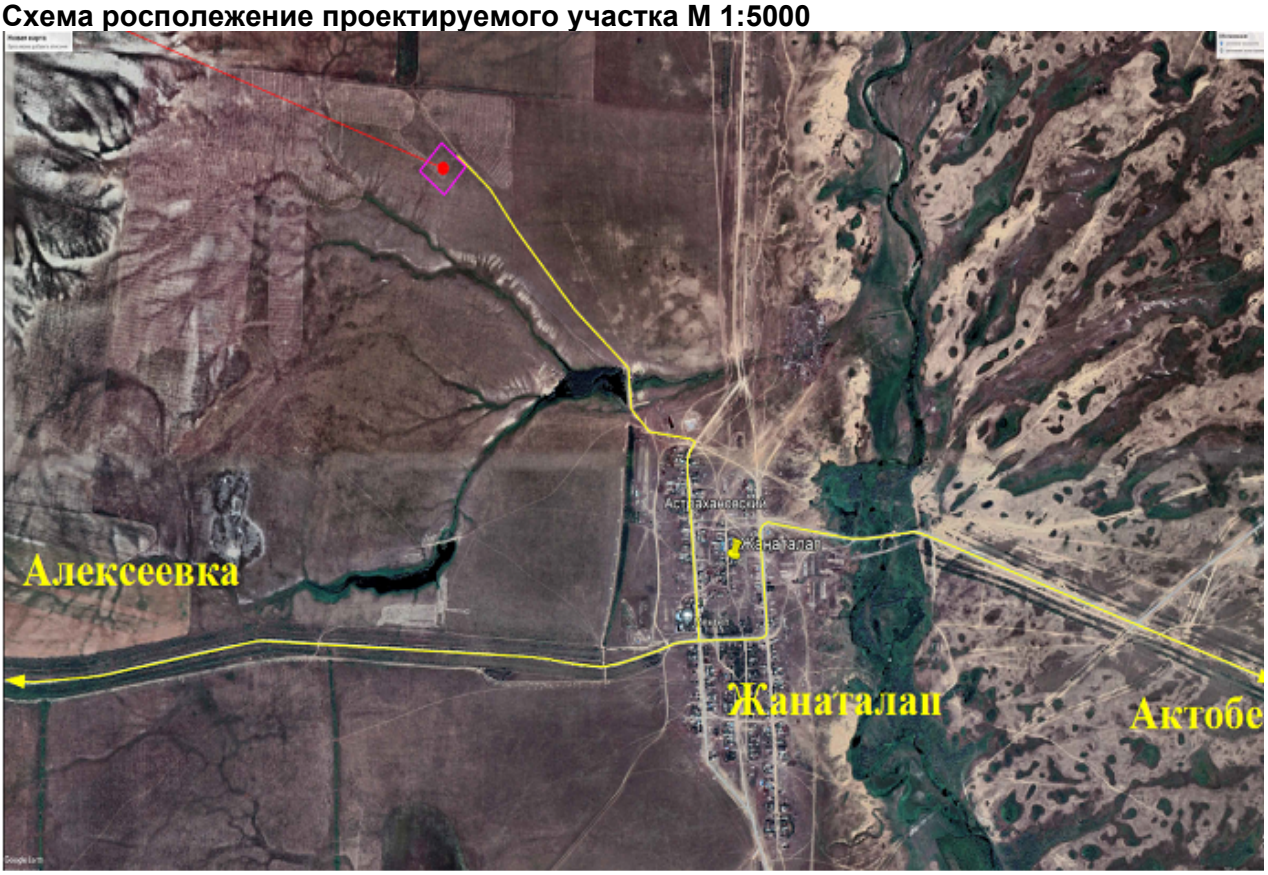

Разбивочный планМ 1:500

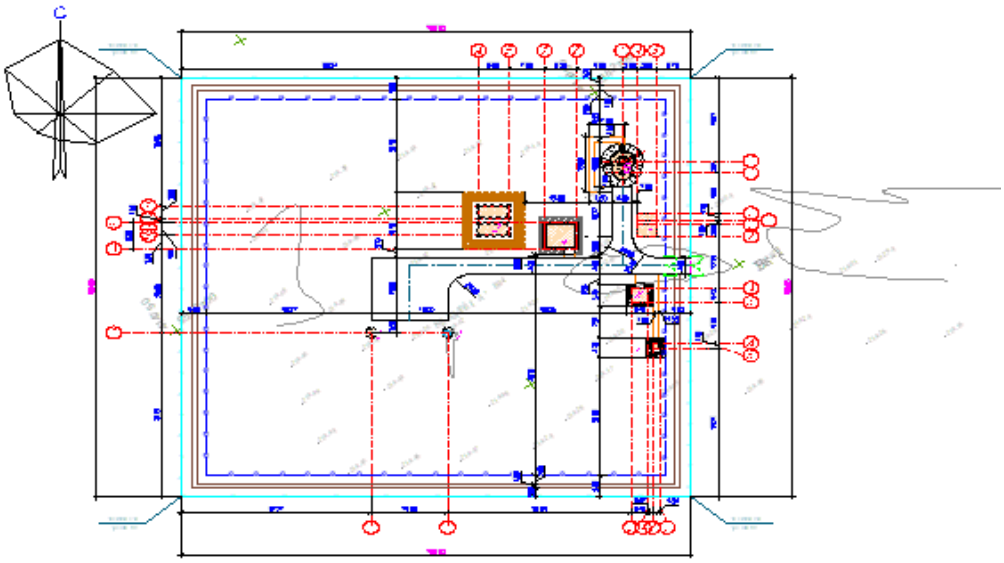

Экспликация зданий и сооружений:

1.Насосная станция I подъема. Сущ. скважина -1шт;
2. Насосная станция I подъема. Проектируемая скважина -1шт;
3. Резервуар для воды емк. 50м3-2шт;
4. Насосная станция II-го подъема-1шт;
5. Водонапорная башня 25 м3 -1шт;
6. Трансформаторная подстанция КТП (КТЗ)- 1шт;
7. ДЭС (КТЗ)- 1шт;
8. КПП (Здания охраны) -1шт;
9. Уборная на одно очко с водонепроницаемым выгребом-1шт.

Технологические решения

Нормы водопотребления, расчетные расходы

Обоснование и выбор системы водоснабжения

Описание принятых проектных решений

Объектами водоснабжения с. Жанаталап являются население поселка, коммунально-бытовые и общественные здания, в личном пользовании.

Система водоснабжения с. Жанаталап объединенная, хозяйственно-питьевая, производственная и противопожарная. По степени обеспеченности подачи воды потребителям система относится к III категории.

В настоящее время в посёлке часть жителей пользуется привозной водой.

Расход воды на одного человека принят 120 л/сутки, при одноэтажной застройке.

Для обеспечения необходимого суточного расхода воды, проектом предусмотрены, водозаборные сооружения.

Источником водоснабжения являются подземные воды.

В состав водозабора для водоснабжения с. Жанаталап входит следующие сооружения:

- подземная насосная станция 1-го подъема -2шт;
- резервуар для чистой воды емкостью 50м3 -2шт;
-насосная станция 2-го подъема 1-шт;
- водонапорная башня на 25 м³.

Источник водоснабжения

Источником водоснабжения являются водозаборные, водопроводные сооружения на которых располагается одна рабочая и одна проектируемая две скважины (1рабочии.1резерв.).

Скважины оборудован насосами: марки «ЭЦВ 6-4-50», Q=3,5м3/час; H=50 м; N=3,5 кВт.

Ситуационная схема водопровода с.Жанаталап

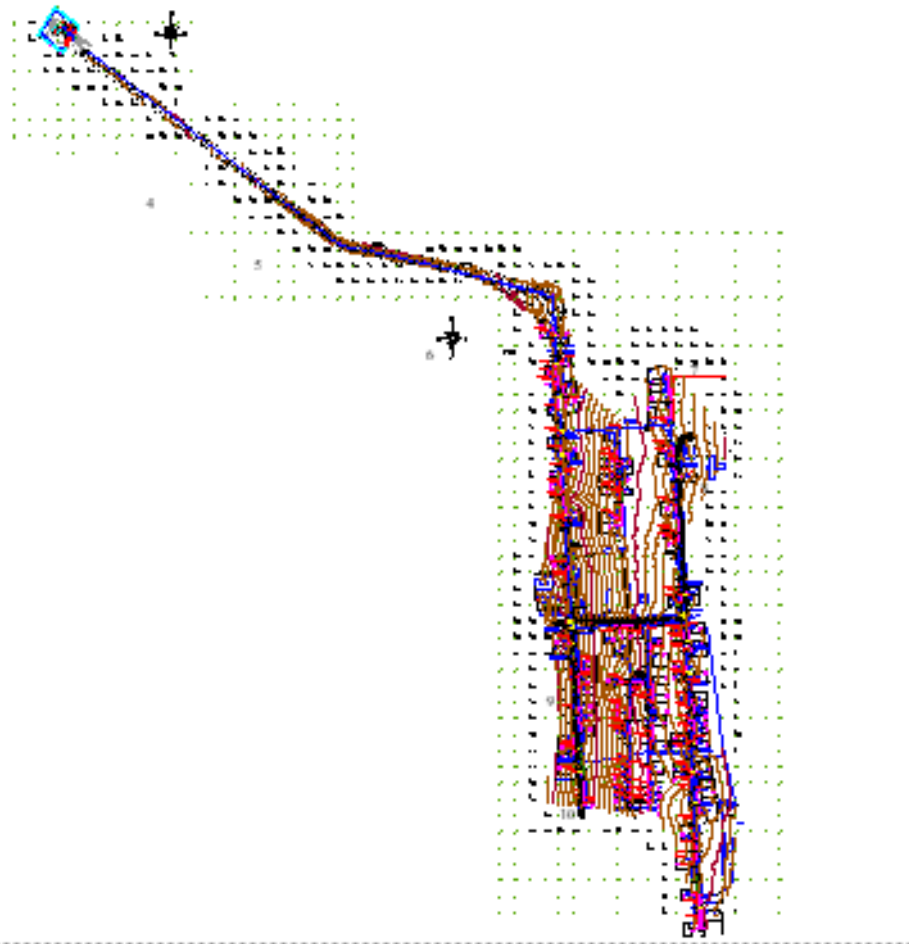

Схема водоснабжения

По разработанной схеме, скважина падает в резервуары чистой воды емкостью 50м3 (2 шт) и далее подается в насосную станцию второго подъема. В здании второго подъема установлены 4 насоса (2-хоз-питевой,2 пожарный),хоз-питевой насосы, вода пройдя бактерицидную установку УОВ-20 подается в закольцованные сети с. Жанаталап.

Для регулирования запаса воды установлены водонапорная башня емкостью 25м³, с высотой ствола 15 м.

Бесперебойная подача воды в с.Жанаталап при выключенных насосах обеспечивается с помощью водонапорной башни, которая обеспечивает не только необходимым расходом, но и необходимым напором воды.

Предусмотрено резервное питание от дизельного электо-генератора.

Требования к качеству воды и надежности водоснабжения

Вода, необходимая для хозяйственно-питьевых целей с. Жанаталап, отвечает санитарно-эпидемиологическим требованиям к качеству воды централизованных систем питьевого водоснабжения за № 3.02.002.04 от 16.08.2004 года Республики Казахстан и СТ РК ГОСТ 21232-2003 «Вода питьевая».

Водопотребителями села является население, вода предназначенна для личного пользования и на противопожарные нужды.

Режим водопотребления на хозяйственно-питьевые, производственные и противопожарные нужды, согласно СНиП РК 4.01.02-2009 принят круглосуточный.

Нормы водопотребления приняты согласно СНиП РК 4.01.02-2009 и соответствуют:

1) для жилой застройки зданиями с водопотреблением из водопроводных колонок 120л/сут.

2) на нужды местной промышленности и неучтенные расходы учтено 10% от суммарного расхода на хозпитьевые нужды.

3) на наружное пожаротушение 5л/сек приложения 3 Технический регламент «Общие требования к пожарной безопасности».

4) Минимальные свободные напоры над поверхностью земли для одноэтажной застройки -10м. Максимальные напор в водопроводных сетях не должны превышать 60м. СНиП РК 4.01.02-2009 п.2.28

5) По данным справки, выданной акиматом в с. Жанаталап проживает 350 человек.

Среднесуточное потребление воды для обеспечения населения с. Жанаталап составляет - 50,4 м3/сут.

Суточный максимальный расход - 60,48 м3/сут

Часовой максимальный расход – 9,17 м3/час

Секундный максимальный расход –2,54 л/с,

Объем годового водопотребления -18,39 тыс.м3/год.

Внутриплощадочные сети

Согласно п. 5.11 СНиП РК 4.01-02-2009 трубопроводы на территории водозаборного сооружения в пределах ограждения выполнены из стальных труб.

Диаметр трубопроводов от скважины к резервуарам (подводящие трубопроводы) приняты 57х3,5 мм,

Диаметр трубопровода от резервуаров отводящие трубопроводы определен в соответствии требованием п. 10.9 СНиП РК 4.01-02-2009 и составляет Ду = 108х4 мм.

Для сброса лишних вод и спуска воды из резервуаров во время ремонтных работ предусмотрены сбросные трубопроводы.

Диаметр переливного водопровода 108 мм. Сброс воды переливного и спускного трубопровода осуществляется в мокрый колодец. Откачивание воды из мокрого колодца осуществляется с помощи дренажного насоса на рельеф.

Трубопроводная арматура установлена в колодцах.

Гидроизоляция труб, весьма усиленная - битумно-полимерная.

Для защиты от коррозии стальные трубы и фасонные части покрыты антикоррозийной изоляцией.

Насосная станция 1-го подъема.

Технологические решения

Подземная насосная станция предназначена для подъема из скважины и подачи ее в напорной трубопровод.

Станция предназначена в качестве самостоятельного сооружения подземного водозабора централизованной системы хозяйственно-питевого производственного и протипожарного водоснабжения.

Насосная станция согласно СНиП РК 4.01-02-2009 по степени обеспеченности подачи воды относится к II-й категории.

В качестве водоподъемного оборудования принят скважинный насос марки «ЭЦВ 6-4-50», Q=3,5м3/час; H=50 м; N=3,5 кВт.

Шкаф управления погружными насосами:

Управляет погружными насосами осуществляется в автоматическом режиме от уровня воды в резервуарах.

При включении насоса начинает заполнять накопительную емкость до установленного уровня поплавка, при достижении установленного значения останавливает насос и переходит в ждущий режим.

При падении уровня воды до установленного значения поплавка в емкости, включает насос. В состав насосных станций входят:

а) подземная камера насосной станции, в которой расположено устье водозаборной скважины, над которым устанавливается оголовок. Вокруг устья скважины цементируется воротник радиусом не менее 2м.

б) подземная камера, в которой расположены погружные, электронасосные агрегаты, трубопроводы с запорной арматурой, водомеры, щиты управления насосными агрегатами.

Подземные камеры представляют собой железобетонные колодцы диаметром 1500мм высотой 2.4м.

Резервуары чистой воды емк. 50м3(2шт)

Типовой проект «Резервуар для воды прямоугольный монолитный емкостью 50м3 согласно СНиП РК 1.02-03-2009.

Данный проект предназначен для использования в качестве материала для проектирования при привязке резервуаров в системе хозяйственно-питьевого водоснабжения промышленных предприятий и населенных пунктов.

4.7.1.Назначение и область применения

Резервуар предназначен для хранения противопожарного, регулирующего и аварийного запасов питьевой воды.

Для обеспечения требуемого качества запаса воды в резервуаре, предназначенного для непосредственной подачи потребителю, предусмотрены следующие мероприятия:

- вентиляция резервуара через фильтр-поглотитель:
- наружная гидроизоляция по всей высоте стен и под днищем, а также дополнительный слой гидроизоляций в зоне грунтовых вод:
- обработка всех внутренних поверхностей проникающей гидроизоляцией, увеличивающей водонепроницаемость до W8.

4.7.2.Техническая характеристика

Резервуар относится к сооружению IIкласса с ненормированной степенью огнестойкости и II класса по степени ответственности. Предоставляет собой монолитную железобетонную емкость прямоугольную в плане, загубленную в грунт полностью или частично, с обсыпкой грунтом, обеспечивающим теплоизоляцию. Резервуар для воды емкостью 150м3 имеет размеры 6х3 м, высоту до низа балки перекрытия 3,7 м. Максимальный уровень воды принят 3,4 м. За относительную отметку 0,000 принята отметка верха днища резервуара.

В резервуаре содержится вода с температурой не более 30ºС.

4.7.3.Оборудование резервуара

- подводящий (подающий) трубопровод:
- отводящий трубопровод:
- переливное устройство:
- спускной (грязевой) трубопровод:
- промывочный трубопровод:
- устройство для впуска и выпуска воздуха при наполнении и опорожнении резервуара:
- устройство для автоматического измерения и сигнализаций уровня воды в резервуаре.
- Подводящий трубопровод диаметром 57 мм вводится в резервуар через стену (отметка оси 750 мм) и представляет собой вертикальную трубу с водосливной воронкой

- Отводящий трубопровод диаметром 100 мм, ось которого располагается на -1,150 мм ниже днища резервуара, представляет собой сварную конструкцию из стальной трубы с наклонным входным участком и косыми срезами деталей. Перекрыт сверху решёткой с шагом прутьев 30 мм и толщиной прута 6 мм.

- Переливное устройство гарантирует резервуар от переполнения.

Переливное устройство, диаметром 100 мм выполнено в виде трубопровода, входящего в резервуар через стену. Верх трубы заканчивается водосливной воронкой. По вертикальной части переливного устройства выполняется гидравлический затвор с высотой водяной пробки не менее 500 мм. Водяная пробка исключает контакт с окружающей атмосферой.

Отметка верха переливного устройства – кромки воронки - 100 мм выше максимального уровня воды в резервуаре.

- Спускной (грязевой) трубопровод диаметром 100 мм расположен под днищем резервуара, о бетонирован и имеет наклонный участок с выходом на уровень днища дренажного приямка. Сток грязевых вод к спускному трубопроводу обеспечивается набетонкой с уклоном 0,005 к дренажному приямку.

- Смыв осадка в резервуаре емкостью 200м3 осуществляется бранспойтом шланг которого спускаетя люк - лаз.

Для предотвращения образования застойных зон в резервуаре подводящий и отводящий трубопроводы размещены в противоположных сторонах резервуара.

Технологические трубопроводы: подводящий, отводящий, переливной и спускной диаметром 100 мм приняты из стальных электросварных труб по ГОСТ 10704-91* с внутренней и наружной антикоррозийной изоляцией, выполненной в заводских условиях. Антикоррозийную внутреннюю и наружную изоляцию стальных фасонных частей выполнить в заводских или базовых условиях.

Насосная станция 2-го подъема

Насосная станция II-го подъема предназначена для подачи воды из резервуаров в разводящие сети села Жанаталап.

Насосная станция 1-ой категории.

Расчет насосной станции производится на максимальный часовой расход в максимальные сутки 12 м3/час. С учетом пожара расход равен 18 м3/час. В проекте приняты 2 насосные установки. Рабочая установка LVR 10-4 Q=10,0м3/час H=25m N=2x1,5kW с 2-мя насосами (1 рабочий, 1 резервный) и пожарная установка LVR 15-4 Q=18,0м3/час H=25m N=2x4,0kW с 2-мя насосами (1 пожарный, 1 резервный) подачей 18,0м3/час каждый, напор 25м. и бактерицидными установками УУФОВ-20, в количестве 2-х штук (1 рабочие, 1 резервная) фирмы "TAZA SU-KZ", где происходит очистка воды.

Производительность одной бактерицидной установки 20 м3/час.

Проектом предусмотрена дизельная электростанция.

Две всасывающие линии предусмотрены стальными трубам диаметром 108x4,0, две напорные линии предусмотрены стальными трубами диаметром 108x4. На всасывающих и напорных трубопроводах предусмотренная запорная арматура.

В насосной станции предусмотрен приямок с дренажным насосом против возможного затопления агрегатов при аварии. Насосная установка расположена на фундаменте высотой 150мм, электродвигатели насосов расположены на высоте более 0,5м от пола.

Стальные трубы окрасить масляной краской по грунту БТ-57.

Водонапорная башня ёмкостью 25 м3 H=15м

Водонапорная башня принята по ТП РК 25-100 ВБ «Унифицированные водонапорные стальные башни емкостью 25м³, высотой опоры 15м.

Оборудование башни состоит из напорно–разводящего трубопровода, переливной и спускной труб. От насосной станции по трубопроводу вода поступает в нижную часть опоры башни. Этот же трубопровод служит для отвода воды из башни к потребителям.

Переливная труба заканчивается на наивысшем уровне воды в баке.

Для возможности полного опорожнения башни и промывках, и ремонтах, от нижней части опоры прокладывается спускная грязевая труба.

Для размещения необходимого оборудования рядом с башней устраивается колодец, в котором на водопроводе и спускной трубе устанавливаются задвижки с ручным приводом, а конец переливной трубы выпущен над земляной обсыпкой от уровня земли. От колодца спускная труба отводится с разрывом струи в открытый кювет.

Поселковые сети

Водопотребителями являются - население, личном пользовании и противопожарные нужды. Численность населенного пункта составляет - 350 человек.

Режим водопотребления на хозяйственно-питьевые нужды, согласно СНиП РК 4.01.02-2009 принят круглосуточно. Расход воды на наружное пожаротушение принят - 5 л/сек по приложению 3 к техническому регламенту "Общие требования к пожарной безопасности".

Источником водоснабжения является проектируемая и существующая скважина. В проекте принята объединенная система хозяйственно-противопожарного водопровода.

Для разбора воды населением из водопроводных сетей в проекте предусмотрен подвод воды непосредственно к границам жилых участков. Потрибителей с установкой колодце на 2-6 домов. Для учета воды предусмотрены в колодцах установлены водомеры (счетчики, запорные арматуры). В проекте принято счётчик холодной воды (водосчётчик) СХВ 1,5м3/час. Принцип работы водосчетчиков (механических, тахометрических) состоит в подсчете количества вращений крыльчатки, находящейся внутри счетчика, и вращающейся под давлением потока воды. Механизм счетчиков, отвечающих за точность показаний, расположен в отдельной части, которая изолирована от попадания в него воды.

Наружное пожаротушение запроектировано из пожарных гидрантов, установленных на кольцевых сетях водопровода. Места расположения пожарных гидрантов указываются на ближайших зданиях, на видном месте на высоте 2-2,5м от земли специальными указателями, выполненными с использованием флуоресцентных или других светоотражающих покрытий. Указательный знак выполняется из металла толщиной 1мм размером 300х300мм в соответствии с ГОСТ 12.4.026-76* "Цвета сигнальные и знаки безопасные», ГОСТ 12.4.000-75* "ССВТ.Монтажная техника для защиты объектов.Общие требования". Протяженность водопровода составляет:

Ø 110х6,6мм - 9461,0 м
Ø 63х3,8 мм - 389,0 м
Ø 20х2,0мм - 5931,0 м (до границ жилых участков)

Соединение полиэтиленовых труб с задвижками и фасонными частями выполняется с помощью монтажных вставок.

В качестве уплотняющего материала во фланцевых соединениях применяется мягкая эластичная резина тилщиной 5мм. Пересечение полиэтиленовыми трубопроводами стенок колодцев предусмотрено с помощью полиэтиленовых гильз. Зазор между гильзой и трубопроводом заделать водонепроницаемым эластичным материалом. Соединение полиэтильеновых труб следует выполнить на втулках ПЭ.

Вокруг водопроводных колодцев следует предусматривать водонепроницаемые отмостки с уклоном 0,03 от сооружения. Ширина отмостки должна быть 1 м, бетон марки кл. В7.5, толщиной 150мм.

Под задвижки и гидранты предусмотрены бетонные столбики в колодцах. Крепление задвижек к столбикам производится при помощи хомутов и анкерных болтов согласно

требований СН РК 4.01-05-2002 и серии 4.900-9 вып. 0-1. В пониженных участках сети предусмотрены выпуски в сторону мокрых колодцев с установкой задвижки Ø 50мм.

Промывка полиэтиленовых(Д110,63,20) и стальных(Д50,15) труб с дезинфекцией.

Выполнить гидравлическое испытание полиэт. (Д110,63,20) и стальных(Д50,15) труб

В повышенных участках во избежание воздушных пробок (скопление воздуха) установлены вантузы для чистой воды Д50ммна Ру=1,6Мпа.

Колодцы на сетях водопровода выполнены из сборных ж/б круглых колодцев Ø2000, Ø1500 Ø1000 по ТРП 901-09-11.84. и по серии Т.П.3.900.1-14 вып.1.

Основание под колодцы принято с уплотнением грунта в основании на глубину 0,3 м

Бетонные поверхности колодцев со стороны обратной засыпки окрасить битумом за 2 раза.

После испытания трубопроводы подвергаются промывке и дезинфекции. Соединение полиэтиленовых труб с задвижками и фасонными частями выполняется с помощью монтажных вставок.

В качестве уплотняющего материала во фланцевых соединениях применяется мягкая эластичная резина толщиной 5мм. Пересечение полиэтиленовыми трубопроводами стенок колодцев предусмотрено с помощью полиэтиленовых гильз.

Зазор между гильзой и трубопроводом заделать водонепроницаемым эластичным материалом. Соединение полиэтиленовых труб следует выполнить на втулках ПЭ-100.

Вокруг водопроводных колодцев следует предусматривать водонепроницаемые отмостки с уклоном 0,03 от сооружения. Ширина отмостки должна быть 1 м, бетон марки кл. В7.5, толщиной 150мм.

Для защиты от коррозии стальные трубы и фасонные части покрыть антикоррозийной изоляцией "Весьма усиленная" по ГОСТ 15836-79 (битумно-полимерная).

С Сигнальные опозновательные столбики устанавливается через каждые 200 метров в линейной части, а также устанавливается при пересечениях с инженерными коммуникациями, и на углах поворотах

Пересечение дороги

При пересечении с существующими дорогами и арыками прокладка трубопроводов выполняется открыто, водопроводных труб проложить в полиэтиленовом футляре по СТ РК ISO 4427-2-2014 после окончания работ восстановить существующий тип покрытия. При пересечении с асфальтными дорогами предусмотрено вскрытие и восстановление асфальтированного покрытия t =9 см, ПГС t =22 см с гравийней дорогами предусмотрено разборка и восстановления гравий Н-20см ПГС.

Архитектурно-строительные решения

Насосная станция 1-го подъема Объемно-планировочное решение. (2шт).

За условную отметку 0,000 принят уровень отметки земли, что соответствует абсолютной отметке местности 218.20,218.10. Насосная станция 1-го подъема выполнена по ТП РК.

За отм. 0,000 принят уровень планировочной отметки земли.

Уровень ответственности сооружения - II.

Проектируемое сооружение представляет собой подземный круглый колодец глубиной 2,4м, диаметром 2м выполненной из сборных железобетонных колец по ГОСТ8020-90 по монолитной железобетонной плите. На поверхности земли выполнена земляная обваловка.

Горизонтальную гидроизоляцию выполнять из цементно-песчаного состава 1:2, толщиной слоя 20 мм. на отм. - 0,030 мм.

Вертикальную гидроизоляцию боковых поверхностей стен колодца, соприкасающихся с грунтом, выполнять обмазкой горячим битумом за 2 раза по холодной грунтовке.

Все применяемые изделия должны иметь санитарно -гигиенические и противопожарные сертификаты.

Запрещается применение строительных конструкций и материалы без данных контроля территориальных санэпидемстанций по содержанию радиоактивных веществ и уровней мощности Внешнего гамма-излучения в соответствии с указаниями СН РК 2. 04-11-2001 "Положение о радиационном контроле на объектах строительства, предприятиях стройиндустрии и стройматериалов.”

При производстве строительно-монтожных работ, транспортировке и складировании строительных материалов и конструкций, а также при производстве работ в сезон отрицательных температур, следует руководствоваться указаниями соответствующих нормативных документов, а также СНиП РК 1.03-05-2001 «Охрана труда и техника безопасности в строительстве».

Насосная станция II-го подъема с бактерецидными установками

Объемно-планировочное решение

Здание насосной станция II-го подъема с бактерицидными установками одноэтажное, прямоугольной формы, заглубленное, с размерами по осям 6.3 х 6.38м.

Высота от пола (площадка входа) до потолка 3.85м. Отметка пола машинного зала -3.000

В здании размещается машинный зал.

Планировочное решение здания выполнено с учетом создания оптимальных условий для работы персонала.

Класс здания-II

уровня ответственности - II (нормального), не относящиеся к технически сложным

Здания охраны(КПП). Объемно-планировочное решение.

Объемно-планировочные решения сторожки разработаны в соответствии с требованиями СП РК 2.04-104-2012 «Естественное и искусственное освещение», СП РК 2.04-107-2013 «Строительная теплотехника», заданием на проектирование.

КПП представляет собой одноэтажное здание прямоугольной формы, с размерами в осях 3.0м х3.0м без подвала и технического подполья. Несущими элементами являются продольные стены толщиной 380мм. С утеплением из мин. плита "Misot" ПТЭ-150 - 70мм и отштукатуренные по сетке цементно-песчаным раствором.

За относительную отметку 0.000 принято абсолютная отметка 218,55 отметка здании охраны.

Работы по устройству монолитных бетонных и железобетонных конструкций выполняется в соответствии с требованиями СНиП РК 5.03-34-2005 "Бетонные и железобетонные конструкции монолитные". Все бетонные и железобетонные конструкции, заглубленные в грунт, выполняется из бетона кл. В15 по водопроницаемости W4, на сульфатостойком цементе. Под всеми монолитными бетонными и железобетонными конструкциями выполнять бетонные подготовки из бетона кл. В 3.5 толщиной 100мм по подушку толщиной 1,0 м, с послойному уплотненному грунту, толщина слоя 0,25м. Размер подготовки принять больше размеров подошвы конструкции на 100мм с каждой стороны. Боковые поверхности всех конструкции, соприкасающиеся с грунтом обмазать горячим битумом за 2 раза.

На отметке -0.030 выполнить горизонтальную гидроизоляцию из цементно-пес-чаного раствора состава 1:2 толщиной 30 мм.

Землянные работы и основание под фундаменты выполнять в соответствии стребованием СН РК 5.01-02-2013 " Основания зданий и сооружений ".

Монтаж сборных железобетонных конструкций вести в соответствии с требованием СНиП РК 5.03-34-2005 «Бетонные и железобетонные конструкции сборные ".

Уборная на 1 очко. Объемно-планировочное решение.

- здание индивидуальной разработки, прямоугольной формы в плане с размерами в осях 1,56х1,32 м, с водонепроницаемым выгребом.

Резервуар 50м.3 Объемно-планировочное решение.

Проектируемый резервуар размерами 6х3 м.

Выгреб относится к сооружениям II класса ответственности с ненормируемой степенью огнестойкости.

Водонапорная башня на 25 м3. Объемно-планировочное решение.

Типовой проект ТП РК 15-100 ВБ унифированных водонапорных стальных башен заводского изготовления емкостью бака 25м3, с водозаполненной опорой высотой 15м.

Насосная станция 1-го подъема. Конструктивные решения.

Днище и стенки резервуара монолитные ж/бетонные из бетона на сульфатостойком портландцементе по ГОСТ 22266-76 с армированием сварными сетками по ГОСТ 8478-81 и отдельными арматурными стержнями.

Класс бетона - В20, марка по морозостойкости F 50, марка по водонепрницаемости W6, при степени ответственности сооружения - 2.

Перекрытие монолитное железобетонное на сульфатостойком цементе.

Бетонные работы по возведению монолитных конструкций вести в соответствии с требованиями СНиП 3.01.01-87 "Несущие и ограждающие конструции", СНиП 3.05.04-85* "Наружние сети и сооружения водопровода и канализации".

Арматурные каркасы и сетки перед установкой в опалубку объединить в пространственный каркас путем контактной точечной электросварки.

Снятие несущей опалубки производить после достижения бетоном 70 % проектной прочности.

После снятия опалубки произвести контрольное заполнение водой, затем выполнить обратную засыпку пазух.

Монтаж сборных конструкций осуществлять в соответствии с указаниями СНиП 3.01.01-87 "Несущие и ограждающие конструкции".

Сборные железобетонные плиты перекрытия укладывать на выровненные поверхности стен по слою цементного раствора М 100, толщиной 10 мм. Швы между плитами очистить от мусора и залить раствором М 100.

Насосная станция 2-го подъема. Конструктивные решения.

СНиП РК 5.02-02-2010 " Каменные и армокаменные конструкции", СН РК 5.01-02-2013 " Основания зданий и сооружений". СП РК 2.03-30-2017 "Строительство в сейсмических районах".

Здание насосной станция II-го подъема с бактерицидными установками решено в жесткой конструктивной схеме с продольными несущими стенами. Пространственная жесткость здания обеспечивается совместной работой несущих стен, плит покрытия.

Фундаменты под стены- ленточные монолитные из бетона класса В 12,5 с конструктивным армированием по подошве сетками.

Горизонтальная гидроизоляция выполняется на отм. -0.020 из цементого раствора состава 1:2 толщиной 20мм.

Надземная часть выполнена из полнотелого кирпича толщиной 380 мм - из обожженного полнотелого кирпича марки КР-р-по 250х120х65 /1НФ/100/2,0/25 по ГОСТ Р 530-2012 на цементно-песчанном растворе М50 со спецдобавками и пластификаторами, повышающими сцепление кирпича с раствором.

Перемычки над дверными и оконными проемами монолитные железобетонные.

Покрытие - круглопустотные железобетонные плиты.

Утеплитель- керамзит V=600 кг/м3 от 100-150 мм.

Оконные блоки - из профилей ПВХ.
Двери - деревянные
Кровля - односкатная рулонная.
Полы по деталям серии 2.244-1 в. 6. - керамическая плитка.
Крыльца из монолитного бетона кл. В7,5.
Внутренняя отделка выполнена в соответствии с назначением помещений. .
Наружная отделка фасадов:
цоколь - штукатурка цем. песчаным раствором,
стены - штукатурка цем. песчаным раствором, известковая побелка.
Отмостка - асфальтобетонная шириной 1500мм по уплотненному основанию
Здание оборудовано монорельсом грузоподъемностью 1 т.

КПП. Конструктивные решения.

Здание запроектировано из следующих конструктивных элементов:
Фундаменты - ленточные монолитные железобетонные из бетона кл. В 15
Наружные и внутренние стены выполнены из обожженного глиняного кирпича марки КОРПо 1НФ/100/2.0/50 по ГОСТ 530-2012 на цем.песчаном растворе М50.
Покрытие - деревянные балки.
Окна дереянные ГОСТ 11214-2003, двери деревянные ГОСТ 14624-84.
Перемычки - монолитные железобетонные из бетона кл. В15.
Кровля- металлочерепица марки "Классик" по деревянным стропилам и обрешеткам.
Утеплитель- минвата у=125кг/м3 толщ. 100мм.
Отмостка- асфальтобетонная, шириной 1000 мм с уклоном от стены.
Полы- линолеум.

Уборная на 1 очко. Конструктивные решения.

Выгребная яма из армированого бетона кл. В15 на сульфатостойком цементе. Горизонтальную гидроизоляцию стен выполнить на отметке -0.040 из цементного раствора состава 1:2 толщиной 20 мм. Стены уборной выполнить из обожженного кирпича КОРПо 1 Нф/100/2,0/50ГОСТ 530-2007 на цементно-песчанном растворе М-25, Rnt>120 КПа. Стены и днище выгреба выполнить из бетона кл. В7.5 и В15 W4 на портландцементе. Кровля скатная из волнистых асбестоцементных листов по ГОСТ 30340-95 с перекрытием листов не менее двух волн. Все деревянные элементы, соприкасающиеся с грунтом и кладкой антисептировать и осмолить. Наружная отделка стен - штукатурка под шубу с мелким набрызгом. Внутренняя отделка стен - штукатурка с последующей окраской известью. Столярные элементы окрасить эмалями за 2 раза. Отмостка шириной 1.0 м по серии 2.110-3П. Площадь застройки - 5.28 м².Строительный объем - 15.50 м³.

Резервуар на 50 м3. Конструктивные решения

Резервуар представляет собой монолитную железобетонную емкость.
Плита покрытия железобетонная ребристая толщиной 350 мм по серии 1.465.1-20 вып.0
Стены - монолитные железобетонные толщиной 400 мм из бетона класса В15 с маркой по водонепроницаемости W6 и морозостойкости F50.
Днище - монолитные железобетонные толщиной 400 мм из бетона класса В15 с маркой по водонепроницаемости W6 и морозостойкости F50.
Подготовка из бетона класса В3,5 толщиной 100 мм.
Антикоррозионная защита выполняется в соответствии с требованиями СНиП 2.03.11-85.
Металлические элементы окрашиваются тремя слоями лака ХС-76 по слою грунта ХС-010.
Водонапорная башня на 25 м3. Конструктивные решения

Водонапорная башня состоит из бака и опоры, составляемой из частей, длиной по 6 и 9м.

Баки различной емкости имеют один унифицированный диаметр-3020мм. Диаметр водозаполненной опоры меняется следующим образом:

- бак, емкостью 25 м3, высотой опоры 15 и 18м, диаметром 1220мм;

не имеет днища и переходит конической частью (горловиной) в цилиндрическую опору, заполненную водой. Стальная крыша приваривается на заводе к цилиндрической стенке бака и является диафрагмой жесткости. В крыше имеется смотровой люк. На внутренних стенках бака приварены скобы льдоудержателя.

Наружная лестница стальная с предохранительным ограждением. В Альбоме I дан вариант вращающейся лестницы. Внутри башни предусмотрены скобы для спуска обслуживающего персонала при очистке и ремонте башни. На высоте 3,4м от уровня земли опора снабжена герметическим смотровым люком. Ребра жесткости могут служить так для устройства временного деревянного настила во время производства монтажных и ремонтных работ.

Башни своим днищем крепятся сваркой к закладным пластинам, закрепленным в фундаменте. К одной из этих пластин приваривается нижняя часть шарнира для подъема башни. Для подъема башни методом поворота ее на шарнире фундамента использовано предложение Рожновского.

Нижняя часть шарнира приваривается к нижней обечайке опоры через накладку.

Для ускорения строительства рекомендуется производителю строительных работ изготовить закладные детали своими силами. Фундаменты башен запроектированы из монолитного бетона класса В12,5, укладываемого на уплотненный гравием грунт основания. Нижняя часть опор обсыпается землей на высоту 2,45м. Откосы насыпи

укрепляются одерновкой или травосеянием. Для объема на насыпь устраивается деревянная лестница. Под выпуском переливной трубы в насыпи устраивается бетонный лоток для защиты от размывания.

Антикоррозионная мероприятия

Антикоррозионная защита строительных конструкций предусмотрена в соответствии с требованиями СН РК 2.01-01-2013 "Защита строительных конструкций от коррозий" Открытые поверхности стальных конструкций после выполнения всех сварочных работ окрасить огнезащитными красками ГФ-021-1 в 1 слой и ПФ 115-в 2 слоя. Закладные детали покрываются цементным раствором М100 толщиной 10мм.

Все деревянные элементы антисептировать и окрасить влагостойким антипиреновым составом.

Защитный слой арматуры монолитных конструкций соответствует требованиям СНиП 5.03-34-2005 "Бетонные и железобетонные конструкции". Грунты основания не агрессивны по отношению к бетонам на обычном портландцементе.

Противопожарные мероприятия

Противопожарные мероприятия выполняются в соответствии с требованиями СНСН РК 2.02-01-2014 "Пожарная безопасность зданий и сооружений".

Двери на путях эвакуации открываются наружу. Отделочные материалы должны иметь сертификат качества, в обязательном порядке согласованный с Госпожинспекцией и санэпидстанцией. Элементы из древесины подлежат антисептированию и окраске влагостойким и антипиреновым составом в соответствии с требованиями СН РК 2.01-01-2013. Стальные конструкции покрываются огнезащитными красками ГФ-021-1-в 1 слой.

Здание оборудовано первичными средствами пожаротушения-огнетушителями.

Степень огнестойкости – II

Категория пожаро опасности - Д.

Класс функциональной пожарной опасности зданий и помещений - Ф5.1

Перечень актов на скрытые работы.
- устройство котлована.
- устройство монолитных фундаментов.
- обратная засыпка пазух фундамента.
- бетонирование перемычек

Внимание

По всем видам скрытых работ необходимо составление актов на скрытые работы с подписью всех ответственных и заинтересованных лиц.

Все отклонения и предложение, улучшающие объемно - планировочные и ТЭП необходимо согласовать с проектной организацией

Электротехническая часть

Электроснабжение. Наружное электроосвещение

Электротехническая часть проекта выполнена на основании задания на проектирование, чертежей топосъемки строительной части и смежных разделов в соответствии с требованиями технической и нормативной документации, а также технические условия №297/22т от 20.01.2022г.

Электроснабжение водопроводных сетей в с.Жанаталап Кобдинского района Актюбинской области, осуществляется от проектируемой трансформаторной подстанции КТП 25/10-0,4кВ мощностью 25кВА и предусмотрен резервный источник питания дизельная электростанция типа Р20Р2, мощностью 20,0кВА/16,0кВт.

Согласно выданных ТОО "Энергосистема" ТУ №297/22т от 20.01.2022г. подключение КТП 25/10-0,4кВ осуществляется от СШ-II РУ-10кВ ПС-35/10кВ "Астрахановка" со строительством одноцепной ВЛ-10кВ проводом СИП-3 и по КЛ-10кВ с применением кабеля АПвБВ-10кВ, сечением 3х70мм².

Согласно ТУ №297/22т от 20.01.2022г. ПС 35/10кВ «Астрахановка» установлен КРУН-10кВ с вакуумными выключателями и РЗА Micom P116.

Выбор марок и сечения проводов произведен по их механической прочности с учетом токовых нагрузок и потере напряжения у потребителя, не превышающей 5%. Приняты провода марки СИП-3, сечением 1х50мм.

Строительство ВЛ-10кВ предусматривается с применением на ж/б стойках серии СВ-105 подвеской самонесущих изолированных проводов марки СИП-3.

При проектировании имеющихся карт регионирования были приняты следующие климатические условия:

а) Район по ветру - III., б) Район по гололеду - IV.

Проектируемая линия проходит в населенном участке.

Закрепление опор в грунте и их заземление выполнить согласно серии 3.407.1-143 и 3.407-150.

Общая протяженность ВЛЗ-10кВ составляет 3977 метров.

Общая протяженность КЛ-0,4кВ составляет 103 метров.

Учет электроэнергии осуществляется приборами учета (счетчики электронные) установленными на щите 0,4кВ проектируемой КТП 25/10-0,4кВ.

Распределительные сети КЛ-0,4кВ выполняются кабелями марки АВБбШв-1кВ и АПвБВ-10кВ проложенными в траншее -0.7м. от проектируемой отметки земли.

Насосной станции I-ого подъема на водозаборной скважине силовыми электроприемниками являются насосное оборудование, которой предоставляется комплектно со шкафом управления. Управление насосами предусмотрено в автоматическом режиме от реле давление от водопровода.

Охранное освещение по территории.

Электроснабжение охранное освещение по территории водоснабжение населенного село Жылга, селского округа Жылга, Сарыагашского района Туркестанской области, осуществляется от проектируемой 1РП.

Средняя горизонтальная освещенность покрытия - 2 лк, согласно СП РК 2.04-104-2012 табл. №18.

Проектом предусмотрены строительство КЛ-0,4кВ на стойках серии ОГК-8 в количестве -12 шт., с применением кабеля марками АВБбШв-1кВ, расчетные пролеты составляют 30-33 метров. Освещение выполняется светильниками консольными, светодиодный, мощностью 60Вт.

Управление освещением осуществляется от проектируемого блок управления СБЗ-С-ВР, которой установлена в комнате охраны.

- крепление на DIN-рейку;
- встроенный источник питания;
- регулировка времени задержки отключения;
- индикация работы датчиков (до 5 шлейфов);
- универсальность по типу управляемой нагрузки (лампы LED, КЛЛ, приборы автоматики);
- возможность работы от кнопки (режим таймера);
- практически не ограниченное количество подключаемых датчиков (до 120 шт.).

Пересечения с существующими подземными инженерными коммуникациями и автодорогой выполнить в трубе полиэтиленовой Электропайп ОС, Ø110мм.

Проектом предусматриваются контуры заземления КТП, насосной станций I-го и II-го подъема выполненные сталью круглой Ø10мм. В качестве вертикальных заземлителей применены стальные стержни Ø16мм по 5 метров.

Все электромонтажные работы выполнить согласно ПУЭ РК и ПТБ.

Основные показатели по электротехнической части проекта таблица 3

№	Наименование	Показатель
1	Категория электроснабжения	1
2	Напряжение электросети, ВН, кВ	10
	Напряжение электросети, НН, В	380/220В
3	Количество установленных трансформаторной подстанции, мощностью 25кВА, шт	1
4	Расчетная мощность потребителей, кВт	15,1
5	Расчетный ток, А	24,7
6	Коэффициент мощности	0,93
7	Общая протяженность ВЛЗ-10кВ, м	3977
8	Общая протяженность КЛ-0,4кВ, м	103
9	Общая протяженность ВЛИ-0,4кВ, м	363

Силовые электрооборудования и электроосвещения.

Насосная станция II-го подъема с бактерицидными установками

Электротехническая часть проекта выполнена на основании задания на проектирование, чертежей строительной части и смежных разделов и в соответствии с требованиями технической и нормативной документации.

Основными электропотребителями проектируемого объекта являются технологическое оборудование, сантехвентиляция и освещение.

Насосной станции II-го подъема предоставляется комплектно со шкафом управления.

Управление насосами предусмотрено в автоматическом режиме, в зависимости от давления в напорном трубопроводе. Реле давления и контрольный кабель предоставляется по коммерческим предложением комплектно.

1. Алгоритм управления насосной станции R2 LVR 10-4 в комплекте из 2-х насосов R2 LVR 10-4 (1раб.+1 рез)

- переключение на резервный при аварии рабочего;
- отключение и включение от реле давление от водопровода;

- отключение при пониженном давлении воды от датчика ДСХ;
- управления станции в режиме ручного управления прямым пуском от сети;

2. Алгоритм управления насосной станции LVR 15-40 в комплекте из 2-х насосов LVR 15-40 (1пож.+1 рез)

- переключение на резервный при аварии рабочего;
- отключение при пониженном давлении воды от датчика ДСХ;
- управления станции в режиме ручного управления прямым пуском от сети;

В качестве вводной устройств (1Я) для проектируемого объекта предусмотрен ящик автоматического включение резерва ЯАВР3. Распределительные устройства приняты щиты-боксы типа ЩРН для установки модульной аппаратуры.

Согласно заданию управление электроприводами механизмов осуществляется автоматическом и в местном режиме. Распределительная сеть выполняется кабелями марки ВВГнг(А)-LS-0,66 по стенам открыто на скобах в защитной ПВХ трубе. Для защиты групповых линий, питающих штепсельные розетки, предусматривается устройство защитного отключения (УЗО).

Проектом предусматриваются рабочее, аварийное и ремонтное освещение.

Напряжение сети рабочего и аварийного освещения ~220В, ремонтного ~36В. Нормы освещенности приняты в соответствии со СП РК 2.04-104-2012.

Выбор типов светильников произведен в соответствии с назначением помещений, их строительными данными, конструктивной особенностью светильника и высотой подвеса.

Групповая сеть освещения выполняется кабелями марки ВВГнг(А)-LS-0,66 по стенам открыто на скобах в защитной ПВХ трубе.

Для продолжения работы группы аварийного и эвакуационного освещения, в светильниках для аварийного освещения предусмотрен блок аварийного питания типа CONVERSION KIT.

Для защиты обслуживающего персонала от поражения электрическим током все металлические части электрооборудования, нормально не находящиеся под напряжением, но могущие оказаться под таковым в результате нарушения изоляции, необходимо выполнить зануление и заземление и уравнивание потенциалов.

Защитное заземление по помещениям выполнить стальной полосой 4х25 на высоте 60мм от пола. Входные двери обойти по периметру контур заземления укладывается на держателях шин заземления, укрепленных самореземи по конструкциям стен на расстоянии 0,6 метров друг от друга. Все соединения в цепи заземления выполнить сваркой, места соединения стыков после сваркой должны быть окрашены. Защитному заземлению по проекту подлежат все нетоковедующие металлические части электрооборудования, которые могут оказаться под напряжением вследствие нарушения изоляции, заземление выполняется присоединением к магистрали заземления.

На вводе в здание выполнить систему уравнивания потенциалов путем объединения следующих проводящих частей:

-основной (магистральный) защитный проводник
-основной (магистральный) заземляющий проводник
-стальные трубы коммуникаций зданий и между зданиями
-металлические части строительных конструкций.

Молниезащита выполнена согласно СП РК 2.04-103-2013. "Инструкция по устройству молниезащиты зданий и сооружений" и соответствует требованиям, предъявленным к зданиям III категории устройств молниезащиты.

Для защиты от прямых ударов молнии и заноса высоких потенциалов должна быть выполнена молниеприемная сетка шагом 6х6м² (сталь круглой Ø6мм), которая соединена с магистральным заземлением полосой 4х40мм, (молниеотвод), Молниеотвод защитить угловой сталью 63х63х6 на 2,5м от земли и в земле не менее 0,3м.

Все электромонтажные работы выполнить в соответствии с действующими ПУЭ РК нормами и правилами.

Основные показатели по электротехнической части проекта таблица 4

№	Наименование	Показатель
1	Категория электроснабжения	1
2	Напряжение электросети, НН, В	380/220
3	Установленная мощность потребителей, кВт	16,33
4	Расчетная мощность потребителей, кВт	13,6
5	Расчетный ток, А	22,2
6	Коэффициент мощности	0,93

Автоматизация

Проект выполнен в соответствии с действующими стандартами и руководящими материалами с соблюдением соответствующих норм и правил техники безопасности.

Запроектированный уровень автоматизации отвечает требованиям, предъявляемым технологией производства. Среда производства - влагозащищенная, в связи с чем приборы контроля выбраны в соответствующем исполнении. Управление технологическим процессом осуществляется по месту.

Проектом предусматривается:

- Измерение и регулирование уровня воды в резервуаре;

Автоматическое регулирование насосной станции I-го подъема включение (Нмин=2560мм от дна резервуара) и отключение (Нмакс=4300мм от дна резервуара) по уровню воды в резервуаре. Датчик уровня принято РОС 102. Первичный преобразователь ПП устанавливается в резервуаре. Передающий преобразователь ППР устанавливается в здание с бактерицидной установкой.

Насосной станции хоз-питьевого водопровода предусмотрен защита неприкосновенного запаса воды по уровню воды в резервуаре (Нмин=2560мм от дна резервуара). Насосной станции противопожарного водопровода предусмотрен защита от сухого хода по уровню воды в резервуаре (Нмин=100мм от дна резервуара). Датчик уровня (ДСХ1, ДСХ2) предоставляется комплектно с насосной станции см. раздел ВК.

Кабели от датчиков до щита контроля прокладываются в траншее.

Проект выполнен в соответствии с требованиями "Правил устройства электроустановок".

Все нормально нетоковедущие части, могущие оказаться под напряжением в следствии нарушения изоляции присоединить к общему контуру заземления.

Основные показатели по автоматики таблица 5

№	**Наименование**	**Показатель**
1	Датчик –реле уровня в комплекте, комплект	2

Контрольно-пропускной пункт

Электротехническая часть проекта выполнена на основании задания на проектирование, чертежей строительной части и смежных разделов и в соответствии с требованиями технической и нормативной документации.

В качестве вводно-распределительной устройств принять щиты-боксы типа ЩРВ для установки модульной аппаратуры.

Согласно заданию управление электроприводами механизмов осуществляется автоматическом и в местном режиме. Для защиты групповых линий, питающих штепсельные розетки, предусматривается устройство защитного отключения (УЗО).

Проектом предусмотрены рабочее и аварийное освещение.

Напряжение сети рабочего и аварийного освещения ~220В. Нормы освещенности приняты в соответствии со СП РК 2.04-104-2012.

Выбор типов светильников произведен в соответствии с назначением помещений, их строительными данными, конструктивной особенностью светильника и высотой подвеса.

Световые указатели "Выход" устанавливаются на путях эвакуации и у выходов из помещений.

Групповая сеть освещения выполняется кабелями марки ВВГ по стенам под штукатуркой а ПВХ трубе.

Для защиты обслуживающего персонала от поражения электрическим током все металлические части электрооборудования, нормально не находящиеся под напряжением, но могущие оказаться под таковым в результате нарушения изоляции, необходимо выполнить зануление. Для зануления электрооборудования предусмотрена дополнительная жила.

Все электромонтажные работы выполнить в соответствии с действующими ПУЭ РК нормами и правилами.

Основные показатели по электротехнической части проекта таблица 6

№	Наименование	Показатель
1	Категория электроснабжения	3
2	Напряжение электросети	380/220В
3	Расчетная мощность потребителей, кВт	2,1
4	Расчетный ток, А	3,5
5	Коэффициент мощности	0,92

Пожарный сигнализация

Данный проект выполнен на основании обследования и задания на проектирование, чертежей строительной части и в соответствии с требованиями технической и нормативной документации.

Проект выполнен в соответствии с действующими стандартами и руководящими материалами с соблюдением норм и правил техники безопасности.

Проектом предусмотрена комплексная сеть пожарной сигнализации, которая строится по шлейфной системе с установкой ручных, автоматических дымовых пожарных извещателей. Автоматические пожарные извещатели устанавливаются внутри помещений по потолку, ручные извещатели - на путях эвакуации у выходов из зданий по стенам.

Электрические сигналы о пожаре передаются на пульт прибора приемно-контрольный "Гранд МАГИСТР-1А". ППКОП запитывается от щита аварийного освещения и предусмотрен для аварийного питания, встроенный аккумулятор.

Тип системы оповещения о пожаре, в соответствии со СН РК 2.02-11-2002* принято - 2 (светозвуковой).

Для оповещения о пожаре предусмотрена установка светозвуковых оповещателей установка светозвуковых оповещателей "БИЯ-С", расположенных у главных входов в здании.

Разводка кабельной трассы выполнена кабелями марки КПСВЭВ, ПУНП.

Кабельная трасса (КПСВЭВ) проложена в кабельном канале по стенам, потолкам и (ПУНП) в ПВХ трубе по стене под слоем штукатурки.

Проект выполнен в соответствии с требованиями "Правил устройства электроустановок РК".

Основные показатели по ПС таблица 7

№	Наименование	Показатель
1	Прибор приемно-контрольный охранно-пожарный "Гранд МАГИСТР-1А"	1
2	Шлейф пожарной сигнализации	1
3	Извещатель тепловой ИП101-3А	2
4	Извещатель ручной ИПР-3СУ	1
5	Оповещательсвето-звуковой БИЯ-С	1

Электрооборудование и электроосвещение

Контрольно пропускной пункт.

Электротехническая часть проекта выполнена на основании задания на проектирование, чертежей строительной части и смежных разделов и в соответствии с требованиями технической и нормативной документации.

Основными электропотребителями проектируемого объекта являются технологическое оборудование, сантехвентиляция и освещение. Согласно заданию управление электроприводами механизмов осуществляется в местном режиме. В качестве распределительных устройств приняты щиты-боксы типа ЩРВ для установки в них модульной аппаратуры.

Сечение кабелей выбрано по токовой нагрузке и проверено на потерю напряжения.

Проектом предусмотрена рабочее освещение.

Напряжение сети рабочего освещения ~220В. Нормы освещенности приняты в соответствии со СП РК 2.04-104-2012.

Выбор типов светильников произведен в соответствии с назначением помещений, их строительных данных, конструктивной особенностью светильника и высотой подвеса.

Групповая сеть освещения выполняется кабелем ВВГнг(А)-LS-0.66 и ВВГнг(А)-FRLS-0.66 в трубах ПВХ по стенам под штукатуркой и в пустотах плит перекрытия без трубы.

Штепсельных розеток принять со шторками. Для защиты групповых линий, питающих штепсельные розетки, предусматривается устройство защитного отключения (УЗО).

Молниезащита.

Согласно СП РК 2.04-103-2013 «Устройство молниезащиты зданий и сооружений» по таблице 7 и степени огнестойкости данного объекта-II молниезащита не требуется.

Все электромонтажные работы выполнить в соответствии с действующими ПУЭ РК нормами и правилами.

Основные технические показатели электроснабжения таблица 8

№	Наименование	Единицы измерения	Показатели
1	Категория электроснабжения		III
2	Напряжение	В	380/220
3	Установленная мощность	кВт	4
4	Расчетная мощность	кВт	4
5	Расчетный ток	А	6,6

Пожарная сигнализация

Контрольно-пропускной пункт

Данный проект выполнен на основании обследования и задания на проектирование, чертежей строительной части и в соответствии с требованиями технической и нормативной документации.

Проект выполнен в соответствии с действующими стандартами и руководящими материалами с соблюдением норм и правил техники безопасности.

Проектном предусмотрены автоматическая пожарная сигнализация — совокупность технических средств, предназначенных для обнаружения пожара, обработки, передачи в заданном виде извещения о пожаре, а также других устройств противопожарной защиты.

Проектом предусматривается комплексная сеть пожарной сигнализации, которая строится по шлейфной системе с установкой ручных, автоматических дымовых пожарных извещателей. Автоматические пожарные извещатели устанавливаются внутри помещений по потолку, ручные извещатели - на путях эвакуации у выходов из зданий по стенам.

Электрические сигналы о пожаре передаются на пульт прибора приемно-контрольный "Гранит-3". ППКОП запитывается от существующей ВРУ и предусмотрен для

аварийного питания, встроенный аккумулятор типа DELTA DT1207 емкостью 7А/ч, 20 часовой разряд.

Резервный источник питания типа РИП-12-1-7 обеспечивает бесперебойное питание электроприемников в дежурном режиме, в течение 24 часов и в режиме «Тревоги» - не менее 3 часов (для технических средств оповещения – не менее 1 часа).

Прибор приемно-контрольный "Гранит-3" обеспечивает передачу сигнала при пожаре и неисправности пожарной автоматики в службу пожаротушения и аварийно-спасательную службу.

Световой указатель "Выход" предусмотрен в раздел ЭОМ.

Тип системы оповещения о пожаре, в соответствии со СП РК 2.02-104-2014 принято - 2 (светозвуковой).

Для оповещения о пожаре предусмотрена установка светозвуковых оповещателей типа "Маяк-12-К". Светозвуковые оповещатели расположены в административных и служебных помещениях, у главного входа в здание.

Разводка кабельной трассы выполнена кабелями марки КСРВнг(А)-FRLS. Кабельная трасса (КСРВнг(А)-FRLS) проложена в кабельном канале по стенам и потолкам.

Проект выполнен в соответствии с требованиями "Правил устройства электроустановок РК".

Основные показатели по ПС таблица 9

№	Наименование	Показатель
1	Прибор приемно-контрольный охранно-пожарный "Гранит-3"	1
2	Шлейф пожарной сигнализации	2
3	Извещатель дымовой ИП 212-141	2
4	Извещатель ручной ИПР-513-10	1
5	Оповещатель свето-звуковой Маяк-12-К	1

Видеонаблюдение

Периметральная охранная сигнализация выполнена на основании задания на проектирование, чертежей топосъемки, генерального плана, в соответствии с СНиП РК 4.01-02-2009*.

Для передачи сигнала тревоги с места возникновения пожара и для защиты от несанкционированного доступа в помещения предусмотрена монтаж установки охранно-пожарной сигнализации. Для этого предусмотрен прибор приемно-контрольный охранно-пожарный "Гранит-3".

Данный прибор устанавливается в помещении охраны см. часть ПС.

В качестве извещателей охранно-тревежной сигнализации предусматриваются:

Извещатель адресный объемный с кронштейном АВЕ-150, размещать на высоте не менее 2 м;

Сеть охранно-тревежной сигнализации выполняется проводом КСПВ 4х0,5мм² по периметру ограждении в ПЭ трубе не менее 2м от земли.

Монтаж необходимо осуществлять в строгом соответствии с паспортом, техническим описанием и инструкцией по эксплуатации.

Все электромонтажные работы выполнить в соответствии с действующими ПУЭ РК нормами и правилами.

Основные показатели таблица 10

Видеорегистратор 8-и канальный NVR-208, шт	1
Блок питания PW408S-12R, шт	2
UPS Mustek PowerMust 600 Offline, 360W, 2 розет., RJ-11, шт	1
Монитор LCD 24" 1280x1024, шт	1

Наружное видеонаблюдения

Данный проект выполнен на основании обследования и задания на проектирование, чертежей строительной части и в соответствии с требованиями технической и нормативной документации.

Проект выполнен в соответствии с действующими стандартами и руководящими материалами с соблюдением норм и правил техники безопасности.

Сигналы с 5 видеокамер передаются посредством кабельной сети на видеорегистратор. В видеорегистраторе установлен жесткий диск размером 1ТВ, что обеспечивает хранения видеоданных в течение недели. Просмотр видеоинформации осуществляется с монитора. На мониторе можно различить действия человека. Проектом предусмотрены видеокамеры наружной установки типа DS-2CD2023G2-IU.

Видеокамеры подключаются к видеорегистратору.

Сети системы видеонаблюдения выполняются кабелями марки U/UTP, прокладываемыми по стене в металлорукавах.

Кабели в зданий прокладываются в кабель каналах по стене и в траншее полиэтиленовых трубах ПЭ40 емкостью 1 канал.

Кабели сети видеонаблюдения прокладываются в траншее на глубине - 0,6 м.

Проект выполнен в соответствии с требованиями "Правил устройства электроустановок РК". Все нормально нетоковедущие части, могущие оказаться под напряжением вследствие нарушения изоляции, должны быть занулены и заземлены.

Основные показатели таблица 11

Видеокамера корпусная уличная, f=20mm, IP66	4
Видеокамера куполная уличная, f=3,6mm, IP66	1

Охранно-тревожная сигнализация

Периметральная охранная сигнализация выполнена на основании задания на проектирование, чертежей топосъемки, генерального плана, в соответствии с СНиП РК 4.01-02-2009*.

Для передачи сигнала тревоги с места возникновения пожара и для защиты от несанкционированного доступа в помещения предусмотрена монтаж установки охранно-пожарной сигнализации. Для этого предусмотрен прибор приемно-контрольный охранно-пожарный "Гранит-3".

Данный прибор устанавливается в помещении охраны см. часть ПС.

В качестве извещателей охранно-тревежной сигнализации предусматриваются:

Извещатель адресный объемный с кронштейном АВЕ-150, размещать на высоте не менее 2 м;

Сеть охранно-тревежной сигнализации выполняется проводом КСПВ 4х0,5мм² по периметру ограждении в ПЭ трубе не менее 2м от земли.

Монтаж необходимо осуществлять в строгом соответствии с паспортом, техническим описанием и инструкцией по эксплуатации.

Все электромонтажные работы выполнить в соответствии с действующими ПУЭ РК нормами и правилами.

Основные показатели таблица 12

Извещатель периметровый, активный 2-х луч. 150м, АВЕ-150 комп.	8

Видеонаблюдение

Данный проект выполнен на основании обследования и задания на проектирование, чертежей строительной части и в соответствии с требованиями технической и нормативной документации.

Проект выполнен в соответствии с действующими стандартами и руководящими материалами с соблюдением норм и правил техники безопасности.

Общая нагрузка Рр=1,0 Ip=4,5А.

В проекте для записи изображения с видеокамер используется 8-канальный цифровой видеорегистратор NVR-208. Питание видеокамер осуществить от восьмиканальных блока PW408S-12R постоянным напряжением 12V.

Система охранного телевидения (СОТ) построена на базе персонального компьютера со встроенной платой, который установлен в помещении охраны. Там же установлены источник вторичного электропитания для питания видеокамер.

Технические средства системы охранного телевидения обеспечивает:

1. Ручное управление элементами системы охранного телевидения;
2. Круглогодичное наблюдение за периметром здания;
3. Просмотр изображения от любой видеокамеры из помещения охраны;
4. Круглосуточную видеозапись в помещении охраны изображений от всех видеокамер с регистрацией времени, даты, номера видеокамеры или названия помещения;
5. Воспроизведения видеозаписи для просмотра;

Электропитание осуществляется сети переменного тока напряжением ~220В. Разводка кабельной трассы выполнена кабелями марки КВК-В-2 из радиочастотного кабеля и жил питания, объединенных под единой оболочкой. Кабельная трасса проложена в кабельным канале по стенам.

Проект выполнен в соответствии с требованиями "Правил устройства электроустановок РК".

Основные показатели таблица 13

Видеорегистратор 8-и канальный NVR-208, шт	1
Блок питания PW408S-12R, шт	2
UPS Mustek PowerMust 600 Offline, 360W, 2 розет., RJ-11, шт	1
Монитор LCD 24" 1280x1024, шт	1

Энергосбережение

Для обеспечения энергосбережения, согласно закону Республики Казахстан «Об энергосбережении», объектом предусмотрены серийные виды электрооборудования, которые имеют все необходимые виды сертификатов и разрешений для их применения. Исключены непроизводительные расходы топливно-энергетических ресурсов, то есть потери электроэнергии, вызванные отступлением от требований стандартов, ТУ или паспортных данных по оборудованию.

Использование современных светильников с люминесцентными лампами и светильников с энергосберегающими лампами обеспечивают минимизацию потерь электроэнергии.

Организован учет и контроль потребления электроэнергии, его точность и достоверность. Предусмотрена установка приборов контроля, учета и регулирования вырабатываемой и потребляемой электроэнергии.

Все виды электропотребляемого оборудования приняты с учетом экономии электроэнергии.

Отопление и вентиляция

Водопроводная насосная станция 2-го подъема

Проект вентиляции и отопления разработан на основании задания на проектирование и архитектурно-строительных чертежей и соответствует требованиям:

-СН РК 4.02-01-2011 "Отопление, вентиляция и кондиционирование"

Технические решения, принятые в рабочих чертежах, соответствуют требованиям санитарно- гигиенических и противопожарных норм и правил, обеспечивают безопасную для жизни и здоровья людей эксплуатацию объекта при соблюдении предусмотренных рабочими чертежами мероприятий.

ОТОПЛЕНИЕ

Расчетная температура наружного воздуха для холодного периода года принята-42°С

Расчетная температура внутреннего воздуха в холодный период года принята для насосной станции +5°С.

Система отопления запроектирована электрической, лучисто-конвективной, действующей периодически. В качестве нагревательного прибора приняты электропечи типа ПЭТ-4 с автоматическим управлением.

Расход тепла на отопление составляет4290Вт

ВЕНТИЛЯЦИЯ

Вентиляция естественная. Из помещения насосной с бактерицидными вытяжка осуществляется из нижней зоны. Воздуховоды системы ВЕ-1,ВЕ-2 изготовить из тонколистовой оцинкованной стали по ГОСТ 14918-80*

Основные показатели по системам отопления таблица 14

Наименование здания	Периоды года при, $t_н$, С	Расход теплоты, Вт			
		На отопление	На вентиляцию	На ГВС	Общий
Насосная	-37	19600	---	----	19600

Здание охраны

Исходными данными для разработки чертежей отопление и вентиляции для сторожки являются:

- 1) Технологическое задание
- 2) Архитектурно-строительные чертежи
- СН РК 4.02-01-2011 "Отопление, вентиляция и кондиционирование"
- СП РК 2.02-101-2014 "Пожарная безоопасность зданий и сооружений"

Нормативная глубина промерзания-0,40 м

Сейсмичность площадки-8 баллов

Отопление

Расчетная температура наружного воздуха для холодного периода года принята минус 20°С

Расчетная температура внутреннего воздуха в холодный период года принята плюс 18°С.

Система отопления запроектирована электрической, лучисто-конвективной, действующей периодически. В качестве нагревательного прибора приняты электропечи типа ПЭТ-4-1,6 с автоматическим управлением.

Расход тепла на отопление составляет 2306 кВт

Вентиляция

Вентиляция естественная. Из помещения насосной с бактерицидными вытяжка осуществляется из нижней зоны. Воздуховоды системы ВЕ-1 изготовить из тонколистовой оцинкованной стали по ГОСТ 14918-80*

Основные показатели по системам отопления таблица 15

Наименование здания	Периоды года при, $t_н$, С	Расход теплоты, Вт			
		На отопление	На вентиляцию	На ГВС	Общий
Здание охраны	-37	2306	---	----	2306

Инженерно-технические мероприятия по предупреждению чрезвычайных и взрывопожароопасных ситуаций

Противопожарные мероприятия предусмотрены в соответствии с требованиями СН РК 4.01.03-2011 «Водоотведение. Наружные сети и сооружения» и техническим регламентом «Общие требования к пожарной безопасности», утвержденного постановлением Правительства РК от 16 января 2009 №14.

Все оборудование, которое может оказаться под напряжением в результате нарушения целости изоляции подвергается заземлению и занулению.

Сопротивление заземляющего устройства принимается в соответствии с ПУЭ РК.

Все электромонтажные работы выполнить в соответствии с требованиями действующих ПУЭ РК, СНиП РК 4.04-10-2002.

Оценка воздействия на окружающую среду

Источниками загрязнения атмосферы при проведении строительных работ будут являться строительные машины и транспортные средства, работающие на участке строительства, земляные, сварочные работы. Используется строительная и грузовая техника: экскаваторы, бульдозеры, краны - работающая на дизельном топливе. На период эксплуатации объекта источники выбросов в атмосферу отсутствуют.

На стадии производства земляных работ в атмосферу выделяется пыль неорганическая, содержащая двуокись кремния. В случае высыхания грунта под воздействием солнца и ветра для снижения пылевыделений рекомендуется грунты смачивать водой с использованием поливомоечных машин. От увлажнѐнных грунтов при производстве земляных работ не происходит значительных пылевыделений. В целях уменьшения пыления строительный мусор перед вывозом смачивается водой.

Предусмотрены мероприятия по снижению пылеобразования, а также выбросов в атмосферу от работы двигателей автотехники.

Воздействие объекта на атмосферный воздух является допустимым.

Для защиты аллювиальных грунтов от разрушения в период строительства, предусмотрены рекультивационные мероприятия. Перед производством строительных работ производится выемка грунта согласно ведомости земляных работ. Временное складирование производится в отвалы. Данный объем грунта используется для восстановления ландшафтов после окончания строительства. Для сохранения поверхностного плодородного слоя почвы предусматривается его снятие с последующим распределением по рельефу. Перед началом выполнения земляных работ плодородный слой снимается бульдозером без нарушения естественного сложения и складируется в отвалы до окончания работ. По окончании строительных работ предусмотрен возврат плодородного слоя почвы.

Для предотвращения загрязнения поверхностного стока и подземных вод предусмотрены следующие мероприятия: гидроизоляция заглубленных частей водопровода; герметизированные оголовки; установка запорно-регулирующих и измеряющих основные параметры приборов; сбор и вывоз образовавшихся отходов в места, предназначенные для их утилизации или хранения.

В период эксплуатации объекта при постоянном контроле и уходе за состоянием водопроводных сооружений воздействие на водные ресурсы отсутствует.

Воздействие от строительства объекта на водные ресурсы является допустимым.

Оценка соответствия проекта санитарным правилам и гигиеническим нормам

На объекте отсутствует процессы негативно влияющие на окружающую среду.

При строительства водопровода сохраняется плодородный слой почвы. После дезинфекции водопроводной сети хлорная вода удаляется автоводовозами на поселковую свалку.

После промывки вода сбрасывается в полосы зеленых насаждений и в водосточных кюветы.

Разработаны мероприятия по охране окружающей среды в период строительства и технике безопасности.

В соответствии с пунктом 8 статье 62 кодекса РК от 18 сентября 2009 года «О здоровье народа и системе здравоохранения» на основании санитарно-эпидемиологической экспертизы, санитарным правилам «Санитарно-эпидемиологические требования к содержанию и эксплуатации жилых и других помещений, общественных зданий, утвержденных Приказом Министра национальной экономики Республики Казахстан от 24 февраля 2015 года №125.

Организация строительства

Проект организации строительства разработан на основании рабочих чертежей.

Состав проекта организации строительства не противоречит требованиям СН РК 1.03.00-2011 «Строительное производство. Организация строительства предприятий, зданий и сооружений» и содержит следующие разделы:

пояснительная записка;

краткая характеристика строительной площадки, зданий и сооружений;

определение продолжительности строительства.

В пояснительной записке приведены исходные данные: краткая характеристика площадки, зданий и сооружений; мероприятия по охране труда и технике безопасности; условия сохранения окружающей природной среды; обоснование потребности в основных строительных машинах и механизмах; обоснование потребности в автотранспорте.

Продолжительности строительства определена согласно СН РК 1.03-01-2016 «Продолжительность строительства и задел в строительстве предприятий, зданий и сооружений. Часть I», СН РК 1.03-02-2014 «Продолжительность строительства и задел в строительстве предприятий, зданий и сооружений. Часть II», СП РК 1.03-101-2013 «Продолжительность строительства и задел в строительстве предприятий, зданий и сооружений. Часть I», СП РК 1.03-102-2014 «Продолжительность строительства и задел в строительстве предприятий, зданий и сооружений. Часть II».

Согласно п.4.2 СН РК 1.03-101-2013 принимается метод линейной интерполяции исходя из имеющихся в нормах СП РК 1.03-102-2014, Б.5.2,1 п. 8.

Продолжительность строительства объекта принята 10,0 месяцев.

Сметная документация

Сметная документация разработана в соответствии с «Нормативным документом по определению сметной стоимости строительства в Республике Казахстан», утвержденным приказом КДСиЖКХ МИИР РК от 14.11.2017 г. №249-нқ, на основании государственных сметных нормативов, задания на проектирования и принятых проектных решений.

Сметная стоимость строительства подлежит утверждению заказчиком в установленном законодательством порядке, для строительства объектов за счет бюджетных средств и иных форм государственных инвестиций в соответствии с «Правилами утверждения проектов (технико-экономических обоснований и проектно-сметной документации)», утвержденными приказом МНЭ РК от 02.04.2015 г. № 304, и является основанием для определения лимита средств заказчика (инвестора) на реализацию объектов строительства в соответствии с пунктом 14 «Нормативного документа по определению сметной стоимости строительства в Республике Казахстан».

Сметная документация составлена ресурсным методом с использованием программного комплекса АВС-4 (редакция 2022.10.1) по выпуску сметной документации в текущих ценах 2022 года.

При составлении смет использованы:

1) ССЦ РК 8.04-08-2021 «Сборники сметных цен в текущем уровне на строительные материалы, изделия и конструкции» 2022 год (17 сборников);

2) ССЦ РК 8.04-09-2021 «Сборник сметных цен в текущем уровне на инженерное оборудование объектов строительства» 2022 год;

3) СЦПГ РК 8.04-12-2021 «Сборник сметных цен в текущем уровне на перевозки грузов для строительства» Отдел 1 Автомобильные перевозки 2022 год;

4) СЦЭМ РК 8.04-11-2021 «Сборник сметных цен в текущем уровне на эксплуатацию строительных машин и механизмов» 2022 год;

5) СЦЗТ РК 8.04-13-2021 «Сборник сметных цен на затраты труда в строительстве»;

6) «Сборники элементных сметных норм расхода ресурсов на строительные, ремонтно-строительные работы и монтаж оборудования (ЭСН РК 8.04-01-2015, ЭСН РК 8.05-01-2015, ЭСН РК 8.04-02-2015) Изменения и дополнения Выпуск 24»

7) УСН РК 8.02-04-2021 «Сборник укрупненных показателей стоимости строительства зданий и сооружений. Объекты непроизводственного назначения» (17 сборников)

В сметной стоимости строительства учтены дополнительные затраты:

- накладные расходы, определенные в соответствии с «Нормативным документом по определению величины накладных расходов и сметной прибыли в строительстве» (приложение 2 к приказу от 14 ноября 2017 года № 249-нқ);
- сметная прибыль в размере 8 % от суммы прямых затрат и накладных расходов (п. 20, приложение 2 к приказу от 14 ноября 2017 года № 249-нқ);
- средства на непредвиденные работы и затраты в размере 2% от стоимости строительно-монтажных работ по главам 1-9 сметного расчета стоимости строительства (п. 85, приложение 1 к приказу от 14 ноября 2017 года №249-нқ);
- средства на временные здания и сооружения согласно НДЗ РК 8.04-05-2015;
- дополнительные затраты при производстве строительно-монтажных работ в зимнее время НДЗ РК 8.04-06-2015;

Сметная стоимость строительства определена в ценах 2022-2023гг.

Налог на добавленную стоимость (НДС) принят в размере, устанавливаемом законодательством Республики Казахстан на период, соответствующий периоду строительства, от сметной стоимости строительства.

После внесения изменений и дополнений основные технико-экономические показатели сложились следующим образом:

таблица 16

№ п/п	Наименование показателей	Ед. изм.	Показатели		Изменения - снижение + увеличение
			Заявленные	Рекомендуемые к утверждению	
1.	Общая сметная стоимость строительства в текущих ценах на 2022 гг.	млн. тенге	466,986	432,000	-34,986
	СМР		357,570	338,604	-18,966
	Оборудование		25,128	25,265	0,137
	Прочие		84,288	68,131	-16,157

Примечание: в результате рассмотрения сметной документации объекта, сметная стоимость строительства снизилась в текущих ценах 2022-2023гг на общую сумму 34,986 млн.тенге.

7. РЕЗУЛЬТАТЫ ЭКСПЕРТИЗЫ

Оценка принятых решений

В соответствии с Правилами определения общего порядка отнесения зданий и сооружений к технически и (или) технологический сложным объектам, утвержденным

приказом Министерства национальной экономики Республики Казахстан от 28.02.2015 года №12 «А» 5, а также Приказом МНЭ РК №LTD-008617 от 20.12.2016 года «О внесении изменений в приказ Министерства национальной экономики РК №12 «А» 5 от 28.02.2015 года разработчиком проекта установлен II уровень ответственности (технический несложный).

В целом проект разработан в необходимом объеме, в соответствии с заданием на проектирование, иными исходными данными, техническими условиями и требованиями. Проектные решения с учетом внесенных изменений по разделу соответствуют нормативным требованиям по санитарной, экологической, пожарной безопасности, функциональному назначению объекта.

Основные технико-экономические показатели по рабочему проекту

таблица 17

№ п/п	Наименование показателей	Ед. изм.	Показатели	
			Постпроектные	Постэкспертные
1.	Площадь участка	га	1,0000	1,0000
2.	Общая протяженность водопровода	м	9850	9850
3.	Общая сметная стоимость строительства в текущих ценах на 2022 г, в том числе: СМР оборудование прочие	млн. тенге	 466,986 357,570 25,128 84,288	 432,000 338,604 25,265 68,131
4	Продолжительность строительства	мес.	10,0	10,0

8. ВЫВОД (ВЫВОДЫ)

С учетом внесенных изменений и дополнений рабочий проект **«Строительство водопроводных сетей в с.Жанаталап Кобдинского района Актюбинской области»** соответствует требованиям государственных нормативов, действующих в Республике Казахстан, и рекомендуется для утверждения в установленном порядке со следующими основными технико-экономическими показателями:

1.	Площадь участка	1,0000	га
2.	Общая протяженность водопровода	9850	м
3.	Общая сметная стоимость строительства в ценах на 2022-2023 г, в том числе:	432,000	млн.тенге
	СМР	338,604	млн.тенге
	Оборудование	25,265	млн.тенге
	прочие	68,131	млн.тенге
4.	Продолжительность строительства	10,0	мес.

10.2. Настоящее экспертное заключение выдано на основании исходных данных и утвержденных заказчиком материалов для проектирования, достоверность которых гарантирована Государственное учреждение "Кобдинский районный отдел архитектуры, строительства, жилищно-коммунального хозяйства, пассажирского транспорта и автомобильных дорог" в соответствии с трехсторонним меморандумом №ГНЭ-111 от 03.11.2022 года.

10.3. При предоставлении на утверждение и выдаче разрешения на производство работ рабочий проект подлежит проверке на соответствие его с настоящим заключением экспертизы.

10.4. Заказчику при строительстве максимально использовать оборудование, материалы и конструкции отечественных производителей.

9. ТҰЖЫРЫМДАР

9.1 «Ақтөбе облысы Қобда ауданы Жанаталап ауылында су құбырының құрылысы» жұмыс жобасын сараптаманың ескертпелері мен ұсыныстарымен енгізілген өзгерістер мен толықтыруларды ескере отырып, Қазақстан Республикасында қолданылатын мемлекеттік нормативтердің талаптарына сәйкес келетіндіктен, төмендегі негізгі техника-экономикалық көрсеткіштерімен белгіленген тәртіппен бекітуге ұсыныс жасаймыз:

1.	Учаскесі ауданы	1,0000	га
2.	Су құбырының жалпы ұзындығы	9850	м
3.	2022-23 жылдаң ағымдағы бағалардағы		
4.	құрылыстың жалпы сметалық құны оның ішінде:	432,000	млн.тенге
	құрылыс-монтаж жұмыстары	338,604	млн.тенге
	құрал-жабдық	25,265	млн.тенге
	өзге де шығындар	68,131	млн.тенге
5.	Құрылыстың ұзақтығы	10	ай

9.2. Осы сараптамалық қорытынды 03.11.2022 жылы №ГНЭ-111 үш жақты меморандум талаптарына сәйкес, растығы "Қобда аудандық сәулет, құрылыс, тұрғын үй-коммуналдық шаруашылығы, жолаушылар көлігі және автомобиль жолдары бөлімі" мемлекеттік мекемесі кепілдендірілген бастапқы деректер мен тапсырыс берушімен бекітілген жобалауға арналған материалдар негізінде берілді.

9.3. Жұмыс жобасы бекітуге және жұмыс өндірісіне рұқсат берген кезінде сараптаманың осы қорытындысына сәйкес екендігі тексерілуі тиіс.

9.4. Тапсырыс беруші құрылыс жүргізу барысында отандық өндірушілердің құрал-жабдықтарын, материалдарын және конструкцияларын барынша көп қолдануы қажет.

Соответствие разделов проекта строительства требованиям нормативных правовых актов приказ и государственных нормативов, действующих в Республике Казахстан приведено ниже

№ п/п	Раздел	Эксперт	Специализация эксперта (по аттестату)	Номер аттестата	Результат (соответствует или не соответствует нормам)
1	Ведущий эксперт	Давлетяров Нуралы Адбирахимулы	Конструктивная часть	KZ12VJE00069530	Соответствует

2	Сметный раздел	Битанова Сандугаш Нурмахановна	Специальные разделы проектов	KZ90VJE00030975	Соответствует
3	Санитарно-эпидемиологический раздел	Миц Александра Евьгеневна	Специальные разделы проектов	KZ78VJE00026923	Соответствует
4	Генеральный план	Кушенов Толеген Кадирович	Конструктивная часть Градостроительство Техническое обследование надежности и устойчивости зданий и сооружений	KZ03VJE00033608 KZ11VJE00032300 KZ81VJE00025511	Соответствует
5	Технологическая часть	Раймкулов Талгат Алмаханович	Градостроительство; Конструктивная часть Техническое обследование надежности и устойчивости зданий и сооружений	KZ62VJE00038269 KZ89VJE00038268 KZ55VJE00027240	Соответствует
6	Отопление и вентиляция	Капустин Александр Алексеевич	Инженерные сети и системы (по видам инженерных сетей и систем)	KZ62VJE00036426	Соответствует
7	Электротехническая часть	Усенбаев Ермек Бекенбайулы	Инженерные сети и системы (по видам инженерных сетей и систем)	KZ55VJE00069532	Соответствует
8	Архитектурно-строительная часть	Давлетяров Нуралы Адбирахимулы	Конструктивная часть	KZ12VJE00069530	Соответствует
9	Водоснабжение, канализация, очистные сооружения	Капустин Александр Алексеевич	Инженерные сети и системы (по видам инженерных сетей и систем)	KZ62VJE00036426	Соответствует

Полатова Н.Y. (Директор)

Битанова С.Н. (Эксперт)

Давлетяров Н.А. (Эксперт)

Капустин А.А. (Эксперт)

Кушенов Т.К. (Эксперт)

Миц А.Е. (Эксперт)

Раймкулов Т.А. (Эксперт)

Усенбаев Е.Б. (Эксперт)