««Түркістан облысы, Сарыағаш ауданы, Қызылжар ауылдық округі, Жаскешу елді мекеніне инженерлік коммуникациялық инфрақұрылым құрылысы». (Сумен қамту)»
жұмыс жобасы бойынша

27.11.2024 ж. № PEKZ-0424/24

ҚОРЫТЫНДЫ

(Оң)

ТАПСЫРЫСШЫ:
"Сарыағаш ауданының құрылыс, сәулет және қала құрылысы бөлімі" мемлекеттік мекемесі

БАС ЖОБАЛАУШЫ:
«TALIB Project Group» жауапкершілігі шектеулі серіктестігі

Шымкент қаласы

АЛҒЫ СӨЗ

««Түркістан облысы, Сарыағаш ауданы, Қызылжар ауылдық округі, Жаскешу елді мекеніне инженерлік коммуникациялық инфрақұрылым құрылысы». (Сумен қамту)» жұмыс жобасы бойынша осы жиынтық қорытындыны «Pro Expertize KZ» жауапкершілігі шектеулі серіктестігі берді.

«Pro Expertize KZ» жауапкершілігі шектеулі серіктестігі рұқсатынсыз осы сараптамалық қорытындыны толық немесе ішінара қайта шығаруға, көбейтуге және таратуға жол берілмейді.

ЗАКЛЮЧЕНИЕ

(Положительный)

№ PEKZ-0424/24 от 27.11.2024 г.

по рабочему проекту
««Строительства инженерной инфраструктуры в селе Жаскешу, Кызылжарском сельском округа Сарыагашского района Туркестанской области». (Водоснабжение)»

ЗАКАЗЧИК:
Государственное учреждение "Отдел строительства, архитектуры и градостроительства Сарыагашского района"

ГЕНПРОЕКТИРОВЩИК:
Товарищество с ограниченной ответственностью «TALIB Project Group»

г. Шымкент

ПРЕДИСЛОВИЕ

Данное заключение по рабочему проекту ««Строительства инженерной инфраструктуры в селе Жаскешу, Кызылжарском сельском округа Сарыагашского района Туркестанской области». (Водоснабжение)» выдано Товарищества с ограниченной ответственностью «Pro Expertize KZ».

Данное экспертное заключение не может быть полностью или частично воспроизведено, тиражировано и распространено без разрешения Товарищества с ограниченной ответственностью «Pro Expertize KZ».

1. НАИМЕНОВАНИЕ: Рабочий проект «Түркістан облысы, Сарыағаш ауданы, Қызылжар ауылдық округі, Жаскешу елді мекеніне инженерлік коммуникациялық инфрақұрылым құрылысы». (Сумен қамту), «Строительства инженерной инфраструктуры в селе Жаскешу, Кызылжарском сельском округа Сарыагашского района Туркестанской области». (Водоснабжение)

Дополнительные сведения: PEKZ-0487-03, 08.11.2024, заявления 07.11.2024

1.1. Категория: IV Категория

1.2. Класс опасности: Не классифицируемый

1.3. Уровень ответственности: 2 уровень технически не сложный (30 рабочих дней)

1.4. Ссылка на окончательную версию ПСД:

2. ЗАКАЗЧИК: Государственное учреждение "Отдел строительства, архитектуры и градостроительства Сарыагашского района"

3.ГЕНЕРАЛЬНЫЙ ПРОЕКТИРОВЩИК: ТОО «TALIB Project Group». Государственная лицензия №22018162 (I категория) от 03.10.2022 года. Категория - I.

Субпроектировщик: ТОО «Мелиосервис-К». Государственная лицензия ГСЛ №014269 от 19.03.2004 года, выданная Агентством Республики Казахстан по делам строительства и жилищно-коммунального хозяйства». Категория - II.

Субпроектировщик: ТОО «MPK-Group». Государственная лицензия №19020272 от 07.10.2019 года, выданная ГУ «Управление государственного архитектурно-строительного контроля Туркестанской области» акимата Туркестанской области. Категория - II.

Субпроектировщик: ТОО «МПК-ПРОЕКТ». Государственная лицензия №19020272 от 07.10.2019 года, выданная Управлением государственного архитектурно-строительного контроля Туркестанской области. Категория -I.

Субпроектировщик: ТОО «Проект Сервис-Т». Государственная лицензия №24030855 от 18.10.2024 года, выданная Управлением государственного архитектурно-строительного контроля Алматинской области. Категория-III.

4. ИСТОЧНИК ФИНАНСИРОВАНИЯ: Государственные инвестиции.

5. ОСНОВНЫЕ ИСХОДНЫЕ ДАННЫЕ

5.1 Основание для разработки:

-задание на проектирование, утвержденное руководителем ГУ "Отдел строительства, архитектуры и градостроительства Сарыагашского района"

от 2023 года;

-архитектурно-планировочное задание №KZ09VUA00949547 от 04.08.2023 г. выданное ГУ «Отдел строительства, архитектуры и градостроительства Сарыагашского района»;

-постановление акима Сарыагашского района №40 от 29.01.2024 года разрешение строительство инфраструктуры в с/о Кызылжар, н/п Жаскешу Сарыагашский район Туркестанской области (Водоснабжение)»;

-письмо на прохождение экспертизы ГУ «Отдел строительства, архитектуры и градостроительства Сарыагашского района» №2909 от 18.10.2024 года;

-письмо ГУ «Отдел строительства, архитектуры и градостроительства Сарыагашского района» №2909 от 18.10.2024 года о том, что начало в «Строительства инфраструктуры инженерных-коммуникации в с/о Кызылжар, н/п Жаскешу Сарыагашский район Туркестанской области (Водоснабжение)» предусмотрен в март месяце 2025 года;

-письмо ГУ «Отдел строительства, архитектуры и градостроительства Сарыагашского района» №3163 от 13.11.2024 года о том, что финансирование строительство предусмотрено областного бюджета;

-письмо ГУ «Отдел строительства, архитектуры и градостроительства Сарыагашского района» №229-14/03-08/3180 от 28.12.2023 года о том, что отсутствует снос зеленых насаждений;

-письмо ГУ «Отдел строительства, архитектуры и градостроительства Сарыагашского района» №3175 от 13.11.2024 года о том, что технико-экономические показатели рабочего проекта согласованы с Заказчиком;

-отчет об инженерно-геологических условиях, выполненный ТОО «А-Геоинжиниринг» в 2023 году;

-топографическая съемка, выполненная ТОО «МПК-Проект» в 2023 году.

Технические условия:

-на водоснабжение №18-17-32-11/186 от 11.04.2024 года, выданные ОДСП «Арал» РГП «Нуринский групповой водопровод»;

5.2 Согласования и заключения заинтересованных организаций:

Проект согласован в установленном порядке с заинтересованными организациями, согласно СН РК 1.02-03-2022 «Порядок разработки, согласования, утверждения и состав проектной документации на строительство»:

- ГУ «Отдел строительства, архитектуры и градостроительства Сарыагашского района»
- ОДСП «Арал» РГП «Нуринский групповой водопровод».

5.3 Перечень документации, представленной на экспертизу

Таблица 1

№ Тома	Обозначение	Наименование	Примечание
Том I	09-ММ-2024-ПП	Паспорт проекта	
Том II	09-ММ-2024-ОПЗ	Общая пояснительная записка	
Том III	09-ММ-2024-ПОС	Проект организации строительства	
Том IV	09-ММ-2024-СД	Сметная документация	
		Чертежи	
Альбом I	09-ММ-2024-НВ	Наружный водопровод	
Книга	ОВОС	Оценка воздействия на окружающую среду	

5.4 Цель и назначение объекта строительства

Целью строительства водопроводных сетей является улучшение социального экологического положения и здоровья жителей с/о Кызылжар, н/п Жаскешу Сарыагашский район Туркестанской области путем отведения по централизованной системе водоснабжений.

.

Ситуационна схема

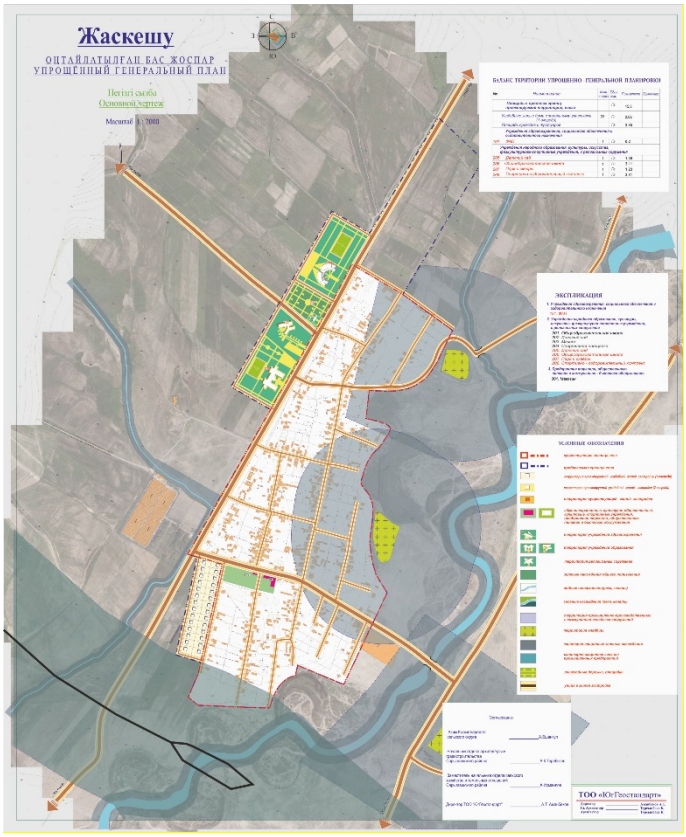

6. ОСНОВНЫЕ ДАННЫЕ ОБЪЕКТА И ПРИНЯТЫЕ ПРОЕКТНЫЕ РЕШЕНИЯ

6.1 Место размещения объекта и характеристика участка строительства

Проектируемый объект находится села Жаскешу сельского округа Кызылжар Сарыагашского района Туркестанской области.

Природно-климатические условия района

Климатическая справка принята в соответствии с СП РК 2.04-01-2017 «Строительная климатология» с изменениями от 01.04.2019 г. и НТП 01-01-3.1 (4.1)-2017 «Нагрузки и воздействия».

Пункт Шымкент. Климатический подрайон IV-Г

Температура наружного воздуха в. °С:

абсолютная максимальная +44,2

абсолютная минимальная -30,3,

Средняя максимальная температура воздуха наиболее теплого месяца, °С +33,5.
Температура воздуха наиболее холодных (обеспеченностью 0,92):
Суток – 16,9;
Пятидневки – 14,3;
Периода – 4,5;
Средняя суточная амплитуда температуры воздуха наиболее холодного месяца, °С – 1,5.
Средняя суточная амплитуда температуры воздуха наиболее теплого месяца, °С + 23,8.
Продолжительность, сут. Средняя суточная температура воздуха, °С, периода со средней суточной температурой воздуха: 0°С - 48/-0,4
8°С - 136/2,1
10°С - 155/3,1.
Средняя годовая температура воздуха, °С - 12,6;
Количество осадков за ноябрь-март – 377 мм;
Количество осадков за апрель-октябрь - 210 мм;
Преобладающее направление ветра за декабрь-февраль - В (вост.)
Преобладающее направление ветра за июнь-август - В (вост.)
Максимальная из средних скоростей ветра по румбам за январь – 6,0м/сек;
Минимальная из средних скоростей ветра по румбам за июль, – 1,3м/сек;
Средняя скорость ветра за отопительный период, - 1,7м/с;
Базовая скорость ветра, - 35м/с;
Давление ветра, - 0,77 кПа;
Высота снежного покрова:
средняя из наибольших декадных за зиму – 22,4см;
максимальная из наибольших декадных -62,0см;
максимальная суточная за зиму на последний день декады – 59день;
Продолжительность залегания устойчивого снежного покрова- 66 день;
Нормативная глубина промерзания, м: для суглинков и глин, - 0,35;
для крупнообломочного грунта, - 0,50;
для супесей и песков, - 0,46;
Глубина проникновения 0°С в грунт, м: для суглинков и глин, - 0,45;
для крупнообломочного грунта, - 0,60;
для супесей и песков, - 0,56;

Зона влажности - 3 (сухая);
Район по весу снегового покрова – I.
Район по давлению ветра – IV.
Район по толщине стенки гололеда – III.

Инженерно-геологические условия площадки строительства

По номенклатурному виду и просадочным свойствам грунтов в пределах изучаемой трассы выделены один инженерно-геологический элемент (ИГЭ):

-ИГЭ–суглинок светло-коричневый, просадочный, макропористый, твердой консистенции, вскрытой мощностью 3,0 и более метров.

Насыпной грунт, нами как ИГЭ не рассматривается.

Грунты инженерно- геологического элемента характеризуются следующими показателями физико- механических свойств:

Таблица 2

Наименование показателей, ед. измерения	**Расчетные значения**
	ИГЭ

1	2
Плотность твердых частиц, г/см³	2,70
Плотность, г/см³.	1,75
Плотность в сухом состоянии, г/см³	1,48
Влажность природная, %	8,7-11,5
Степень влажности, %	0,29-0,38
Коэффициент пористости.	0,82
Пористость, %	45,20
Влажность на границе раскатывания, %	18,0
Влажность на границе текучести, %	27,0
Показатели текучести	<0
Число пластичности, %	9,0
Коэффициент фильтрации, м/сут.	0,20
Относительная просадочность при нормальном напряжении (до гл. 3,0 м), кПа: 100 200 300	 0,011 0,026 0,048
Начальное просадочное давление, кПа	100
При водонасыщенном состоянии и природной плотности Удельный вес, кН/м³ Угол внутреннего трения, град Удельное сцепление, кПа Модуль деформации, мПа	 18,5/18,5 22/23 4/5 4,0/8,0

Суглинки (ИГЭ) - просадочные, величина суммарной просадки при бытовой нагрузке отсутствует, но проявляется при дополнительных нагрузках. Тип грунтовых условий по просадочности – первый.

Засоленность и агрессивность грунтов

По результатам химического анализа «водной вытяжки» грунтов, по содержанию легко- и среднерастворимых солей, согласно ГОСТ 25100-82, грунты трассы, до глубины 11,0 м от незасоленные и среднезасоленные. Величина сухого остатка колеблется в пределах 0,230-0,750 %.

По нормативному содержанию сульфатов в пересчете на ионы SO-4 – грунты трассы на бетон марки W4 по водонепроницаемости на портландцементе по ГОСТ 10178-85– сильноагрессивные, на портландцементе по ГОСТ 10178-85 с содержанием в клинкере C3S-не более 65% C3A-не более7%, C3A +C4AF-не более 22% и шлакопортландцементе - неагрессивные. Нормативное содержание SO4=2486,0 мг/кг.

По нормативному содержанию хлоридов в перерасчете на ионы Cl- грунты трассы на арматуру железобетонных конструкций - неагрессивные. Нормативное содержание Cl=236,9 мг/кг.

Подземные воды

В период изыскания (январь месяц 2024 года) подземные воды, разведочными скважинами, глубиной по 3,0 м не были вскрыты.

В соответствии с геологическим строением в районе выделяются, только грунтовые воды верхнечетвертичных аллювиальных отложений.

Следует подчеркнуть при этом, что современный грунтовый поток сформировался в черте объекта в основном за счет фильтрационных вод орошаемых земель, каналов, р. Келес и дополнительно инфильтрации атмосферных осадков и искусственных источников питания.

Амплитуда колебания УПВ, ориентировочно, равна 1,0-1,5 м.

Период изыскания соответствует наиболее низкому положению уровня подземных вод.

По материлам изысканий прошлых лет, на изучаемом участке грунтовые воды залегают на глуибне более 9,0 м.

Территория трассы электроснабжения расположена в зоне интенсивный естественный дренированности с обеспеченным подземным оттоком при преобладающей глубинной залегания грунтовых вод 9,0 и более метров, в связи с чем не требуется определение агрессивности грунтовых вод на бетон и к арматуре железобетонных конструкции.

Сейсмическая опасность зон строительства, грунтовые условия и сейсмическая опасность площадок строительства

Согласно СП РК 2.03-30-2017, таб. 6.1, 6.2 и 7.7 приложения Б и Е, грунтовые условия и сейсмическая опасность площадки строительства для г.Сарыагаш

Таблица 3

Интенсивность в баллах по шкале MSK-64(K)		Пиковые ускорения грунта (в долях g)	
по картам сейсмического зонирования на период 50 лет			
ОСЗ-2 $_{475}$	ОСЗ-2 $_{2475}$	ОСЗ-1 $_{475}$ ($a_{gR(475)}$)	ОСЗ-1 $_{2475}$ ($a_{gR(2475)}$)
8	8	0,20	0,31

Примечание: Согласно таблицы 6.2 СП РК 2.03-30-2017, сейсмическая опасность участка строительства при II типе грунтовых условий по сейсмическим свойствам, уточнённая сейсмичность участка по картам ОСЗ-и ОСЗ-22475 равна 8-ми баллам.

Расчётное горизонтальное ускорение agv (в долях g) для нашего участка в соответствии приложения «Е» СП РК 2.03-30-2017 равно 0,3, а значение расчётного вертикального ускорения agv, согласно п.7.7 СПРК 2.03-30-2017 будет равно 0,24.

6.2. Инженерное обеспечение, сети и системы
Водоснабжение

Нормы водопотребления, потребные напоры

Согласно п. 7.4 СНиП РК 4.01-02-2009 принята III категория по степени обеспеченности подачи воды.

Нормы водопотребления приняты согласно СниП РК 4.01-02-2009г. Таб. 5.1. «Водоснабжение. Наружные сети и сооружения» и составляют:

- для застройки зданиями, оборудованными внутренним водопроводом и водоотведением: с автономной системой горячего водоснабжения – 120л/сут на одного жителя.

- на нужды местной промышленности и неучтенные расходы – 20% суммарного расхода от хоз.-питьевых нужд населения.

- расход воды на наружное пожаротушение принято – 1пожар=10л/сек, согласно приложение-3 технического регламента «Общие требования к пожарной безопасности» Приказ Министра внутренних дел Республики Казахстан от 23 июня 2017 года № 439.

Минимальные свободные напоры в наружной сети водопровода при хозяйственном режиме приняты: для одноэтажной застройки не менее 10,0 м. Максимальные напоры не превышают 60,0метров СниПа РК 4.01-41-2009.

Напор в точке подключение согласно Филиал «ОҢТҮСТІКАУЫЗСУ» №18-17-32-11/186 от 11.04.2024г гарантийный напор составляет Н=2,0 Мпа (20 метр/ в.ст.).

По качеству вода отвечает санитарно-эпидемиологическим требованиям к качеству воды централизованных систем питьевого водоснабжения за № 209 от 16.03.2015 года Республики Казахстан и СТ РК ГОСТ 21232-2003 «Вода питьевая».

Расчетные расходы

Расчетные расходы воды на хозяйственно-питьевые нужды определены в соответствии с численностью населения и принятыми нормами водопотребления, согласно СниП РК 4.01-02-2009 «Водоснабжение. Наружные сети и сооружения».

Расчетные расходы воды по объекту на хозяйственно-питьевые нужды составляют:

Максимальный суточный расход составляет -138,24 м3/сут;

Максимальный часовой расход составляет – 42,05 м3/час;

Максимальный секундный расход составляет – 11,68л/с;

Объем годового водопотребления – 9,20 тыс. м3/год.

Расчетные показатели расхода воды

Таблица 4

Наименование системы	Расчетный расход воды				Примечание
	$м^3$ /сут	$м^3$ /час	л/час	При пожаре л/с	
Водопровод	138,24	42,05	11,68	10	

Требования к качеству воды и надежности водоснабжения.

Водопотребителями жилого района является население, вода предназначена для личного пользования и на противопожарные нужды.

Режим водопотребления на хозяйственно-питьевые, производственные и противопожарные нужды, согласно СНиП РК 4.01.02-2009 принят круглосуточный.

Нормы водопотребления приняты согласно СНиП РК 4.01.02-2009 и соответствуют:

1) для жилой застройки зданиями с водопотреблением из водопроводных колонок 120л/сут.

2) на нужды местной промышленности и неучтенные расходы учтено 20% от суммарного расхода на хозпитьевые нужды.

3) на наружное пожаротушение 10л/сек приложение-3 технического регламента "Общие требования к пожарной безопасности" Приказ Министра внутренних дел Республики Казахстан от 23 июня 2017 года № 439.

4) Минимальные свободные напоры над поверхностью земли для одноэтажной застройки -10м. Максимальные напор в водопроводных сетях не должны превышать 60м. СНиП РК 4.01.02-2009 п.2.28

5) Согласно утвержденному генеральному плану жилом район рассчитано на 140 человек (28 домов).

Внутриквартальные сети водопровода осуществляется от существующего водовода Dy110мм (полиэтилен) сети закольцованы. Точка подключение выполняется в двух местах, в точке установлены водопроводные колодцы ВК-1 и ВК-2 проектируемый напор в точке подключение Н=2,0 атмосфер (20м), на врезке в водопровод предусмотрена установка отключающей арматуры. Вода отвечает санитарно-эпидемиологическим требованиям к качеству воды централизованных систем питьевого водоснабжения за № 209 от 16.03.2015 года Республики Казахстан и СТ РК ГОСТ 21232-2003 «Вода питьевая».

Внутриквартальные сети водопровода проектируются из полиэтиленовых труб диаметрами 110х6.6, 25х2.3: PE100 SDR17 S8 "Питьевая", по СТ РК ИСО 4427-2-2014.

Протяженность хозяйственно питьевого и противопожарного водопровода составляет:

Ø 110мм -820,0 м, Ø 25х2,3мм-750,0 (до границ жилых участков).

Общая протяженность сетей составляет: 1570,.0м.

После испытания трубопроводы подвергаются промывке и дезинфекции.

Для разбора воды населением из системы водоснабжения в проекте предусмотрен подвод воды непосредственно к границам жилых участков.

В проекте принята система хозяйственно водопровода. Для разбора воды населением из системы водоснабжения в проекте предусмотрен подвод воды непосредственно к границам жилых участков.

Потребителей с установкой колодце на 3-6 домов. Для учета воды предусмотрены в колодцах установлены водомеры (счетчики, запорные арматуры).

В проекте принято счётчик холодной воды (водосчетчик) одноструйный DN15 дистанционного съема показателей (без радиомодуля) марка Flodis. Принцип работы водосчетчиков (механических, тахометрических) состоит в подсчете количества вращений крыльчатки, находящейся внутри счетчика, и вращающейся под давлением потока воды. Механизм счетчиков, отвечающих за точность показаний, расположен в отдельной части, которая изолирована от попадания в него воды.

По количеству обслуживаемых трубопроводов счетчики воды одноканальные. Приборы учёта холодной воды работают при температуре 40 °С, приборы учёта горячей воды при температуре до 90 °С, уровень давление воды в них равен 1 МПа. Водосчетчики используются с целью учёта количества расходы воды в домах и на предприятиях.

Наружное пожаротушение осуществляется от проектируемых пожарных гидрантов, устанавливаемых в колодцах на водопроводной сети.

В местах расположения подземных пожарных гидрантов устанавливаются пожарные указатели с флуоресцентным или светоотражающим покрытием по ГОСТ 12.4.009-83. Пожарные гидранты установлены в проектируемых закольцованных сетях. Места расположения пожарных гидрантов указываются на ближайших зданиях, на видном месте на высоте 2-2,5м от земли специальными указателями, выполненными с использованием флуоресцентных или других светоотражающих покрытий. Указательный знак выполняется из металла толщиной 1мм размером 300х300мм в соответствии с ГОСТ 12.4.026-76* "ЦВЕТА СИГНАЛЬНЫЕ И ЗНАКИ БЕЗОПАСНЫЕ», ГОСТ 12.4.000-75* "ССВТ.МОНТАЖНАЯ ТЕХНИКА ДЛЯ ЗАЩИТЫ ОБЪЕКТОВ.ОБЩИЕ ТРЕБОВАНИЯ".

Колодцы на сетях водопровода выполнены из сборных ж/б колец Ø1500 по ТРП 901-09-11.84. и по серии Т.П.3.900.1-14 вып.1. Вокруг люков колодцев предусматривается отмостка шириной 1м с уклоном от люков. Основание водопроводных колодцев принят согласно СНиП РК 4.01-02-2009 п.18.70 с уплотнением грунта в основании на глубину 0,3 м.

В связи с высокое положение уровня подземных вод (УПВ) выполнит наружная и внутренняя гидроизоляция колодцев. Для более качественной изоляции швов и железобетонных стен состав наносится в два слоя. Второй слой можно наносить после высыхания первого без увлажнения стен. Выполнит мастику на битумно-полимерной основе. Для заделки швов между кольцами использовать водонепроницаемый цементный растворы. Вокруг водопроводных колодцев следует предусматривать водонепроницаемые отмостки с уклоном 0,03 от сооружения. Ширина отмостки должна быть 1 м, бетон марки кл. В7.5, толщиной 150мм.

Соединение полиэтиленовых труб с задвижками и фасонными частями выполняется с помощью монтажных вставок.

В качестве уплотняющего материала во фланцевых соединениях применяется мягкая эластичная резина толщиной 5мм. Пересечение полиэтиленовым трубопроводами стенок колодцев предусмотрено с помощью полиэтиленовых гильз. Зазор между гильзой и трубопроводом заделать водонепроницаемым эластичным материалом. Соединение пластмассовых труб следует выполнить на втулках ПЭ100.

Трубопроводная арматура в колодцах-чугунная, фасонные части - стальные, чугунные и полиэтиленовые. При пересечении водопровода с дорогами устраиваются футляры из полиэтиленовых труб по СТ РК ISO 4427-2-2017. Крепление задвижек к столбикам производится при помощи хомутов и анкерных болтов согласно требованиям СН РК 4.01-05-2002 и серии 4.900-9 вып. 0-1.

Для защиты от коррозии стальные трубы и фасонные части покрыть антикоррозийной изоляцией "Весьма усиленная" по ГОСТ 15836-79 (битумно-полимерная).

Производство работ ведётся согласно СН РК 4.01-03-2013 и СП РК 4.01-103-2013, СН РК 5.01-01-2013 и СП РК 5.01-101-2013.

В проекте установлены сигнальные опознавательные столбики устанавливается через каждые 200 метров в линейной части, а также устанавливается при пересечениях с инженерными коммуникациями, и на углах поворотах.

Выполнить промывку полиэтиленовых и стальных труб с дезинфекцией.

Выполнить гидравлическое испытание полиэтиленовых и стальных труб 0,6 Мпа (60метр).

Основание под трубопроводы принято выравнивающий слой из естественного пески h=100м. При обратной засыпке траншеи с пластмассовым трубопроводом над верхом трубы следует предусматривать защитный слой толщиной 30см из мягкого местного грунта, не содержащего твердых включений (щебня, камней, кирпичей и т.д) При этом применении ручных и механических трамбовок непосредственно над трубопроводом не допускается.

Грунт в основании под пластмассовой трубой и для присыпки не должен содержать камня, щебня, кирпича. Земляные работы, монтаж сетей производить в соответствии с требованиями СН РК 4.01-03-2013 и СП РК 4.01-103-2013, СН РК 5.01-01-2013 и СП РК 5.01-101-2013.

Наружное пожаротушение осуществляется от проектируемых пожарных гидрантов, устанавливаемых в колодцах на водопроводной сети. В местах расположения подземных пожарных гидрантов устанавливаются пожарные указатели с флуоресцентным или светоотражающим покрытием по ГОСТ 12.4.009-83. Пожарные гидранты установлены в проектируемых закольцованных сетях. Места расположения пожарных гидрантов указываются на ближайших зданиях, на видном месте на высоте 2-2,5м от земли

специальными указателями, выполненными с использованием флуоресцентных или других светоотражающих покрытий. Указательный знак выполняется из металла толщиной 1мм размером 300х300мм в соответствии с ГОСТ 12.4.026-76* "ЦВЕТА СИГНАЛЬНЫЕ И ЗНАКИ БЕЗОПАСНЫЕ», ГОСТ 12.4.000-75* "ССВТ.МОНТАЖНАЯ ТЕХНИКА ДЛЯ ЗАЩИТЫ ОБЪЕКТОВ.ОБЩИЕ ТРЕБОВАНИЯ".

При пересечении водопровода с дорогами устраиваются футляры из полиэтиленовых труб по СТ РК ISO 4427-2-2014, после окончания работ восстановить существующий тип покрытия. Грунт в основании под пластмассовой трубой и для присыпки не должен содержать камня, щебня, кирпича. Земляные работы, монтаж сетей производить в соответствии с требованиями СН РК 4.01-03-2013 и СП РК 4.01-103-2013, СН РК 5.01-01-2013 и СП РК 5.01-101-2013.

Мероприятия по сейсмике.

Антисейсмические мероприятия выполнены в соответствии со СНиП РК 2.03-30-2006 «Строительство в сейсмических районах» с учетом сейсмичности площадки строительства 8 баллов.

В целях предупреждения разрушений во время землетрясений на сетях водовода предусмотрено:

1) присоединение фасонных частей, расположенных в водопроводных колодцах, к трубопроводам производится посредством монтажных вставок для создания гибких стыковых соединений;

2) пересечение полиэтиленовыми трубами стен колодцев согласно СН РК 4.01-05-2002, выполняется в полиэтиленовой гильзе длиной 0,2м с заделкой зазора между гильзой и трубопроводом асбестовым шнуром с герметизацией концом гильзы гернитом;

4) железобетонные кольца и перекрытия, водопроводных колодцев фиксируются деталями МС-1, МС-3, МС-5, МС-7.

5) на сопряжении нижнего кольца и днища устраивается замок из монолитного бетона класса В12,5.

6.3. Инженерно-технические мероприятия гражданской обороны, мероприятия по предупреждению чрезвычайных ситуаций.

Мероприятия по предупреждению чрезвычайных ситуаций.

Мероприятия по предупреждению чрезвычайных ситуаций и по взрыво- и

пожаробезопасности разработаны в соответствии с нормами и правилами в области гражданской обороны, защиты населения и территорий от чрезвычайных ситуаций природного и техногенного характера, обеспечения комплексной безопасности и антитеррористической защищенности, на основании законов Республики Казахстан «О гражданской обороне» от 7 мая 1997 года № 100-1 (с изменениями, внесенными в соответствии с законом РК от 09.12.1998 года № 307-1; от 12.03.1999 г. № 347-1).

Проект разработан в соответствии с требованиями СНиП РК 2.02-05-2009 «Пожарная безопасность зданий и сооружений».

Для обеспечения безопасной эвакуации людей из здания проектом предусмотрены следующие мероприятия:

- ширина коридоров, проходов, дверей принята в соответствии с требованиями строительных норм и правил;
- принято нормативное освещение на путях эвакуации;
- двери на путях эвакуации открываются по направлению выхода из здания.

Деревянные и металлические конструкции покрываются огнезащитным покрытием.

Строительные конструкции здания и их отделка на путях эвакуации предусмотрена из слабогорючих трудновоспламеняемых, с умеренной дымообразующей способностью материалов.

6.4 Санитарно-эпидемиологический раздел

Ввиду отсутствия в период эксплуатации водопроводных сетей источников загрязнения окружающей среды (уборных, выгребных ям, навозохранилищ, приёмников мусора), а также сети не проходит по территории свалок, полей ассенизации, полей фильтрации, земледельческих полей орошения, кладбищ, скотомогильников, категория опасности объекта, в соответствии со статьей 40 Экологического Кодекса, не классифицируется.

Не классифицируется и класс опасности объекта, согласно санитарно-эпидемиологическим требованиям по установлению санитарно-защитной зоны (СЗЗ) производственных объектов.

Санитарно-эпидемиологический раздел выполнен в соответствии с санитарными правилами «Санитарно-эпидемиологические требования к водоисточникам, местам водозабора для хозяйственно-питьевых целей, хозяйственно-питьевому водоснабжению и местам культурно-бытового водопользования и безопасности водных объектов», (утвержденных приказом Министра национальной экономики Республики Казахстан от 16 марта 2015 года № 209. Зарегистрирован в Министерстве юстиции Республики Казахстан 22 апреля 2015 года № 10774).

При возникновении на водопроводе аварийных ситуаций или технических нарушений, которые приводят или могут привести к ухудшению качества питьевой воды и условий водоснабжения населения, лицо, осуществляющее эксплуатацию системы водоснабжения немедленно принимает меры по их устранению и информированию территориального подразделения ведомства государственного органа в сфере санитарно-эпидемиологического благополучия в течение 24 часов с момента обнаружения.

Организация (лаборатория), осуществляющая производственный контроль качества питьевой воды, немедленно информирует территориальное подразделение ведомства государственного органа в сфере санитарно-эпидемиологического благополучия населения о каждом результате лабораторного исследования проб воды, не соответствующем гигиеническим нормативам.

В случаях, связанных с явлениями природного характера или с аварийными ситуациями, устранение которых не может быть осуществлено немедленно, эксплуатирующей организацией проводятся мероприятия по обеспечению населения альтернативной питьевой водой, соответствующей гигиеническим нормативам, со сроками их выполнения и обоснованиями.

Выбор контролируемых показателей питьевой воды, подлежащих постоянному производственному контролю, проводится лабораторией для каждой системы водоснабжения, на основании результатов оценки состава воды источников водоснабжения.

На основании проведенного анализа составляется санитарно-эпидемиологическая характеристика конкретного источника водоснабжения по микробиологическим показателям и химическому составу.

Количество проб в распределительной водопроводной сети, отбираемых для проведения микробиологических и органолептических исследований определяется в соответствии с таблицей 3 приложения 4 к настоящим Санитарным правилам.

Отбор проб в распределительной сети проводят из уличных водоразборных устройств на наиболее возвышенных и тупиковых ее участках, из кранов внутренних водопроводных сетей всех домов, имеющих подкачку и местные водонапорные баки.

Ширина санитарно-защитной полосы принимается по обе стороны от крайних линий водопровода:

- при диаметре водопровода до 200 миллиметров, расстояние не менее 6 метров;

- при диаметре водопровода 200-400 мм., расстояние не менее 8 метров;
- при диаметре водопровода 400-1000 мм., расстояние не менее 10 метров;
- при диаметре водопровода 1000 мм. и более, расстояние не менее 20 метров;
- при наличии грунтовых вод, независимо от диаметра водопровода - 50 метров.

Водоводы и магистральные водопроводы обозначаются специальными знаками в виде столбиков.

В пределах санитарно-защитной полосы водоводов исключается расположение источников загрязнения почвы и грунтовых вод (уборные, выгребные ямы, навозохранилища, приемники мусора и другие).

Не допускается прокладка водоводов по территории свалок, полей ассенизации, полей фильтрации, земледельческих полей орошения, кладбищ, скотомогильников, а так же прокладка магистральных водоводов по территории промышленных и сельскохозяйственных организаций.

На случай аварийного загрязнения водного объекта владельцами хозяйственно-питьевых водопроводов разрабатываются планы мероприятий, согласованные с территориальными подразделениями ведомства государственного органа в сфере санитарно-эпидемиологического благополучия населения.

Производственные и бытовые помещения на объектах водоснабжения оборудуются водопроводом и водоотведением. При отсутствии возможности подключения к централизованной системе водоотведения оборудуются септики-накопители, водонепроницаемые выгребные ямы.

Производственные помещения на объектах водоснабжения обеспечиваются естественным и искусственным освещением. Перегоревшие лампы своевременно заменяются.

Для уборки производственных и бытовых помещений объекта водоснабжения выделяется маркированный уборочный инвентарь, который используется по назначению и хранится в специально отведенном месте.

На территории производственных помещений объекта водоснабжения выделяется огражденная с трех сторон контейнерная площадка с твердым покрытием. Сбор и временное хранение мусора и отходов осуществляется в контейнера, вывоз проводится специализированной организацией в специально отведенные места.

Персонал на объектах водоснабжения обеспечивается специальной одеждой и средствами индивидуальной защиты (респираторы типа "Лепесток", защитные очки, резиновые перчатки).

Персонал на объектах водоснабжения проходит предварительные и периодические медицинские осмотры, гигиеническое обучение и допуск к работе.

Дезинфекция осуществляется заполнением хозяйственно-питьевой водой с содержанием активного хлора в дозе 75-100 миллиграммов на кубический дециметр при времени контакта не менее 6 часов, а так же, другими разрешенными средствами, согласно прилагаемой к ним инструкции.

Сброс промывных вод, содержащих остаточный хлор, осуществляется в канализационную сеть населенного пункта, а при ее отсутствии - на рельеф местности или в водоем, при условии соблюдения требований настоящих Санитарных Правил.

Промывка и дезинфекция водопроводных сетей проводится специализированной организацией, имеющей лицензию, на указанный вид деятельности, контроль качества проводится производственной лабораторией водопользователя. Территориальные подразделения ведомства государственного органа и организации в сфере санитарно-эпидемиологического благополучия населения информируются о времени проведения работ для осуществления выборочного контроля.

Промывка и дезинфекция считается законченной при соответствии результатов двукратных (последовательных) лабораторных исследований проб воды, установленным

санитарно-эпидемиологическим требованиям к качеству питьевой воды. Акт очистки, промывки и дезинфекции объекта водоснабжения оформляется по форме согласно приложению 6 к настоящим Санитарным правилам.

Отходы производства I класса опасности хранят в герметичной таре (стальные бочки, контейнеры). По мере наполнения, тару с отходами закрывают стальной крышкой, при необходимости заваривают электро-газо сваркой.

Отходы производства II класса опасности хранят, согласно агрегатного состояния, в полиэтиленовых мешках, пакетах, бочках и других видах тары, препятствующей распространению вредных веществ (ингредиентов).

Отходы производства III класса опасности хранят в таре, обеспечивающей локализованное хранение, позволяющей выполнять погрузочно-разгрузочные и транспортные работы и исключать распространение вредных веществ.

Отходы производства IV класса опасности могут храниться открыто на промышленной площадке в виде конусообразной кучи, откуда их автопогрузчиком перегружают в автотранспорт и доставляют на место утилизации или захоронения. Эти отходы допускается объединять с отходами потребления в местах захоронения последних или использовать в виде изолирующего материала или планировочных работ на территории.

Отходы в жидком и газообразном состоянии, хранят в герметичной таре и удаляют с территории предприятия в течение суток или проводят их обезвреживание на производственном объекте.

Твердые отходы, в том числе сыпучие, хранят в контейнерах, пластиковых, бумажных пакетах или мешках, по мере их накопления удаляют.

При выезде автотранспортного средства со строительной площадки на центральную магистраль оборудуется пункт мойки колес, имеющий твердое покрытие с организацией системы сточной ливневой канализации с септиком и емкостью для забора воды.

Система водоотведения санитарно-бытовых помещений строительных площадок осуществляется путем подключения их к существующей системе водоотведения по временной схеме или устройством надворного туалета с водонепроницаемой выгребной ямой, или мобильных туалетных кабин "Биотуалет".

На рабочих местах размещаются устройства питьевого водоснабжения и предусматривается выдача горячего чая, минеральной щелочной воды, молочнокислых напитков. Оптимальная температура жидкости плюс 12 - 15 оС.

Работающие обеспечиваются горячим питанием. Содержание и эксплуатация столовых предусматривается в соответствии с документами государственной системы санитарно-эпидемиологического нормирования.

Сатураторные установки и питьевые фонтанчики располагаются не далее семидесяти пяти метров от рабочих мест, в гардеробных, помещениях для личной гигиены женщин, пунктах питания, в местах отдыха работников и укрытиях от солнечной радиации и атмосферных осадков.

Стирка спецодежды, а в случае временного проживания строительных рабочих вне пределов постоянного места жительства нательного и постельного белья, обеспечивается прачечными как стационарного, так и передвижного типа с центральной доставкой грязной и чистой одежды, независимо от числа работающих.

Сушка и обеспыливание специальной одежды производятся после каждой смены, стирка или химчистка – по мере необходимости, но не реже двух раз в месяц. У рабочих, контактирующих с порошкообразными и токсичными веществами специальная одежда стирается отдельно от остальной специальной одежды после каждой смены, зимняя – подвергаться химической чистке.

Уборка бытовых помещений проводится ежедневно с применением моющих и дезинфицирующих средств, уборочный инвентарь маркируется, используется по назначению

и хранится в специально выделенном месте. Не допускается сжигание на строительной площадке строительных отходов.

Техника безопасности при строительстве

Технику безопасности при производстве строительно-монтажных работ трубопроводов в стесненных условиях вблизи действующих объектов обеспечивает строительно-монтажная организация по согласованию с эксплуатационной организацией.

До начала работ генподрядная организация должна разработать и согласовать с эксплуатирующей организацией мероприятия, обеспечивающие безопасное ведение работ и сохранность действующего газопровода.

На производство работ повышенной опасности оформляется НАРЯД-ДОПУСК.

При строительстве объектов следует руководствоваться СН РК 1.03-05-2011 «Охрана труда и техника безопасности в строительстве».

В проекте учтены мероприятия охраны труда. Разработка мероприятий по охране труда, производственной санитарии и технике безопасности в более подробном исполнении, согласно существующему положению, выполняется при разработке ПНР.

Рабочие, привлекаемые к выполнению СМР, должны проходить обучение и инструктаж по безопасным методам труда, в соответствии с требованиями СП РК 3.05.23-2001.

Приказом по организации, производящей строительные работы, из числа инженерно-технических работников (руководитель работ) должно быть назначено лицо, ответственное за производство работ.

Организация строительных площадок, участков работ и рабочих мест должна обеспечивать безопасность труда работающих на всех этапах выполнения строительно-монтажных работ.

На строительных площадках следует обозначить опасные зоны, соответствующие требованиям ГОСТ 23407-78, в пределах которых постоянно действуют или потенциально могут действовать опасные производственные факторы.

К опасным зонам относятся: не огражденные ямы, траншеи.

К зонам постоянно действующих опасных производственных факторов следует отнести:

- места перемещения машин и оборудования или их частей и рабочих органов;
- места, над которыми происходит перемещение грузов.

Границы опасных зон вблизи движущихся частей и рабочих органов машин устанавливают в пределах 5 м, если другие повышенные требования отсутствуют в паспорте или инструкции завода-изготовителя.

На строительной площадке рабочие места, проезды и проходы к ним в темное время суток должны быть освещены в соответствии с «Инструкцией по проектированию электрического освещения строительных площадок».

Все лица, находящиеся на стройплощадке, обязаны носить спецодежду, спецобувь, защитные каски и очки и другие средства индивидуальной защиты с учетом вида работ и степени риска. Вновь принятые работники с опытом работы на строительном участке менее 6 месяцев должны носить специальную опознавательную одежду. Перед началом каждого вида работ Производитель работ определяет опасные для людей зоны.

К зонам постоянно действующих опасных производственных факторов относятся:

- места вблизи от изолированных токоведущих частей электроустановок;
- места вблизи от не огражденных перепадов по высоте на 1,3м и более;
- места, где содержатся вредные вещества в концентрациях выше предельно допустимых или воздействует шум и электромагнитное поле интенсивностью выше предельно допустимой.

К зонам потенциально действующих опасных производственных факторов относятся:

- участки территории вблизи строящегося здания (сооружения);

- этажи (ярусы) зданий и сооружений в одной захватке, над которыми происходит монтаж конструкций или оборудования;

- зоны перемещения машин, оборудования или их частей, рабочих органов;

- места, над которыми происходит перемещение грузов грузоподъемными кранами.

Содержание вредных веществ в воздухе рабочей зоны и наличие производственных факторов (уровень шума, вибрации, интенсивность электромагнитного поля, и др.) на рабочих местах подлежат систематическому контролю по методикам, утвержденным Уполномоченным органом по делам здравоохранения Республики Казахстан и не должны превышать допускаемых значений, указанных в следующих нормативных документах, утвержденных Минздравом Республики Казахстан:

- Санитарные правила "Санитарно-эпидемиологические требования к условиям труда и бытового обслуживания при строительстве, реконструкции, ремонте и вводе, эксплуатации объектов строительства" Приказ Министра здравоохранения Республики Казахстан от 16 июня 2021 года № КР ДСМ-49;

- Санитарные правила "Санитарно-эпидемиологические требования к водоисточникам, местам водозабора для хозяйственно-питьевых целей, хозяйственно-питьевому водоснабжению и местам культурно-бытового водопользования и безопасности водных объектов". Приказ Министра национальной экономики Республики Казахстан от 16 марта 2015 года № 209;

- Санитарные правила "Санитарно-эпидемиологические требования к сбору, использованию, применению, обезвреживанию, транспортировке, хранению и захоронению отходов производства и потребления" Приказ и.о. Министра здравоохранения Республики Казахстан от 25 декабря 2020 года № ҚР ДСМ-331/2020;

- Об утверждении «Гигиенических нормативов к атмосферному воздуху в городских и сельских населенных пунктах». Приказ Министра национальной экономики Республики Казахстан от 28 февраля 2015 года № 168.

Расчет продолжительности строительства

Определение срока продолжительности строительства выполнено в соответствии с требованиями и нормативными данными:

- СН РК 1.03-01-2016 «Продолжительность строительства и задел в строительстве предприятий, зданий и сооружений. Часть I».

- СН РК 1.03-02-2014 «Продолжительность строительства и задел в строительстве предприятий, зданий и сооружений. Часть II».

- СП РК 1.03-101-2013 «Продолжительность строительства и задел в строительстве предприятий, зданий и сооружений. Часть I».

- СП РК 1.03-102-2014 «Продолжительность строительства и задел в строительстве предприятий, зданий и сооружений. Часть II».

Продолжительность строительства сетей водопровода из полиэтилена ПЭ

Ду25-110мм общей протяженностью – 1,57км определена согласно СП РК

1.03-102-2014, пункт 8, наружные трубопроводы, из полиэтиленовых труб диаметром до 300 мм.

Согласно п.4.2 СН РК 1.03-101-2013 принимается метод линейной экстраполяции исходя из имеющейся в нормах СП РК 1.03-102-2014, пункт 8, наружные трубопроводы, из полиэтиленовых труб диаметром до 300 мм протяженностью 2 км с нормой продолжительности строительства 2 месяца.

Согласно п.4.2 СН РК 1.03-101-2013 принимается метод линейной экстраполяции.

Расчет выполнен согласно СП РК 1.03-101-2013 п. 6,2.

Тэ = Тмакс х 3√Sэ /Sмакс = 2х 3√1,57/2,0 = 1,84 месяца

Согласно СН РК 1.03-01-2016, п. 5.3, проектом предусматривается выполнение строительных работ в 2 смены или в две бригады по 1 смены.

Соответственно продолжительность строительства составит 1,84*0,9 = 1,7 месяцев.

Общая продолжительность строительства объекта принята 2,0 месяцев. В т.ч. подготовительный период – 0,5 месяц.

6.6 Сметная документация

Сметная документация разработана в соответствии с «*Нормативным документом по определению сметной стоимости строительства в Республике Казахстан*», утвержденным приказом КДСиЖКХ МИИР РК от 01.12.2022 г. №223-нқ, на основании государственных сметных нормативов, задания на проектирования и принятых проектных решений.

Сметная стоимость строительства подлежит утверждению заказчиком в установленном законодательством порядке, для *строительства объектов за счет бюджетных средств и иных форм государственных инвестиций* в соответствии с «*Правилами утверждения проектов (технико-экономических обоснований и проектно-сметной документации*)», утвержденными приказом МНЭ РК от 02.04.2015 г. № 304, и является основанием для определения *лимита средств заказчика (инвестора) на реализацию объектов строительства* в соответствии с пунктом 14 «Нормативного документа по определению сметной стоимости строительства в Республике Казахстан».

Сметная документация составлена ресурсным методом с использованием программного комплекса АВС-4 (редакция 2024.10) по выпуску сметной документации в текущих ценах 2024 года.

При составлении смет использованы:

Единичные сметные цены на строительно-монтажные работы. Сборник 1. Здания. Выпуск 1. Здания жилищно-гражданского назначения (НДЦС РК 8.04-03-2024);

1) ССЦ РК 8.04-08-2024 "Сборники сметных цен в текущем уровне на строительные материалы, изделия и конструкции" 2024 год;

2) ССЦ РК 8.04-09-2024 "Сборники сметных цен в текущем уровне на инженерное оборудование объектов строительства" 2024 год;

3) СЦЭМ РК 8.04-11-2024 "Сметных цен на эксплуатацию строительных машин" 2024 год;

4) НДЦС РК 8.04-07-2024 "Индексы стоимости для строительства"

В сметной стоимости строительства учтены дополнительные затраты:

- в главу 8 «Затраты на организацию и управление строительством» включено средства на покрытие общеплощадочных затрат, связанных с организацией и управлением строительно-монтажными работами на строительной площадке в целом по стройке, и дополнительных затрат, связанных с решениями проекта организации строительства – 7,7%;

- сметная прибыль в размере 5% от сметной стоимости строительно-монтажных работ;

- средства на непредвиденные работы и затраты в размере 3% от стоимости строительно-монтажных работ по главам 1-8 сводного сметного расчета стоимости строительства;

Сметная стоимость строительства определена в ценах 2024-2025гг.

Налог на добавленную стоимость (НДС) принят в размере, устанавливаемом законодательством Республики Казахстан на период, соответствующий периоду строительства, от сметной стоимости строительства.

После внесения изменений и дополнений основные технико-экономические показатели сложились следующим образом:

Таблица 5

№ п/п	Наименование показателей	Единица измерения	Показатели		Изменения - снижение + увеличение
			Заявленные	Рекомендуемые к утверждению	
1	2	3	4	5	6
1	Общая сметная стоимость строительства в текущих ценах на 2024-2025гг.	млн. тенге	31,513	31,296	- 0,217
	В том числе:				
	СМР		24,688	24,500	- 0,188
	оборудование		-	-	-
	прочие		6,825	6,796	- 0,029

Примечание: в результате рассмотрения сметной документации объекта, сметная стоимость объекта снизилась в текущих ценах 2024-2025гг на общую сумму 0,217 млн.тенге.

7. РЕЗУЛЬТАТЫ ЭКСПЕРТИЗЫ

7.1 Оценка принятых проектных решений

В соответствии с Правилами определения общего порядка отнесения зданий и сооружений к технически и (или) технологический сложным объектам, утвержденным приказом Министерства национальной экономики Республики Казахстан от 28.02.2015 года №165, а также Приказа МНЭ РК №335 от 28.07.2016 года «О внесении изменений в приказ Министерства национальной экономики РК №165 от 28.02.2015 года разработчиком проекта установлен II уровень ответственности (технический несложный).

В целом проект разработан в необходимом объеме, в соответствии с заданием на проектирование, иными исходными данными, техническими условиями и требованиями.

Проектные решения с учетом внесенных изменений по разделу 7.2. соответствуют нормативным требованиям по санитарной, экологической, пожарной безопасности, функциональному назначению объекта.

7.2 Дополнения и изменения, внесенные в рабочий проект в процессе экспертизы:

В процессе рассмотрения по замечаниям и предложениям ТОО «Pro Expertise» в рабочий проект **«Строительства инженерной инфраструктуры в селе Жаскешу, Кызылжарском сельском округа Сарыагашского района Туркестанской области». (Водоснабжение)**были внесены следующие изменения и дополнения:

Раздел ""Водоснабжение "

Общие.

1. Представлено справка о численности население для расчета расхода воды.
2. Представлено материалы «Отчёта о результатах поисково-разведочных работ, качество и анализ воды.
3. План водопроводных сетей и топографическая съемка согласовано с заказчиком.
4. Представлено расчет расхода воды.

Пояснительная записка.

1. Дополнено пояснительная записка описанием приборов учета воды (абонентские счетчики) . Пояснительная записка дополнено данными вывода о использование надземных вод, антисейсмические мероприятиями и требованиями по антикоррозионной защите и (на водопроводных колодцах и трубопроводах).

2. Пояснительная записка дополнено данными о насосной станции 1-го и второго подъема, решение подбора насосов, характеристика и принцип работы насосных станции.

3. В пояснительной записке и в лист общие данные отражены принятые по генплану здании и сооружении водозабора, нормы водопотребления, расчетные расходы, гарантированные и требуемые напоры воды

4. Указано количество рабочих и резервных скважин.

5. Указано метод перехода водопровода через каналы, автодороги

6. Представлено расчёт емкости согласно СНиП РК 4.0102-2009 п .12 ,соответствии количеству абонементов. Объём резервуара принято согласно расчету.

7. Предоставлено расчет продолжительности строительства согласно СН РК 1.03-01-2016 Часть I», СН РК 1.03-02-2014 Часть II», СП РК 1.03-101-2013. Часть I», СП РК 1.03-102-2014. Часть II».

Внутрипоселковые сети.

1.Предоставлено чертежи переходы водопровода через каналы и автодороги, на плане и общие данные указано метод перехода.

3. На плане на углах поворота указаны градусы поворота в числовых значениях. ГОСТ 21.704-2011 п.5.1

4. Радиус действии пожарных гидрантов принято не более 200 м. Предусмотрено указатели пожарного гидранта.

5. На плане указано привязки проектируемых сетей водоснабжения и колодцев, к координационным осям существующих зданий (сооружений), к столбам или постоянным базисам. ГОСТ 21.604-82 п.3.1.2;

6. Расстояние по горизонтали (в свету) от ближайших водопровода до зданий и сооружений следует принято в соответствии с Таблицы 17, п.9.9 СП РК 3.01-101-2013*.

7. На профиле указано геологическая колонку и уровень грунтовых вод ГОСТ21.704-2011 приложение В.

8. В спецификации предусмотрено объемы работ по мероприятиям, фасонные части, задвижки, тройники и крестовины, фланцы (свободные и приварные), счетчики и трубопроводы Д25 до границы участка, столбики и указатели пожарного гидранта, испытания и дезинфекция сетей, разборку и восстановление дорожных покрытии и тротуарных дорожек.

9. Откорректировано спецификация и таблица параметров колодцев согласно внесенным изменениям в проект.

Технико-экономические показатели

Таблица 6

№п/п	Наименование показателей	Ед. изм.	Показатели		
			Заявленные	Рекомендуемые к утверждению	+увеличение - снижение
1	2	3	4	5	-
1	Объем годового водопотребления	м3/сут	138,24	138,24	-

2	Общая протяженность водопровода	км	1,570	1,570	-
3	Сметная стоимость строительства на 2024-2025 годах в том числе: СМР оборудование прочие	млн. тенге	31,513 24,688 - 6,825	31,296 24,500 - 6,796	- 0,217 - 0,188 - - 0,029
4	Продолжительность строительства	мес.	2,0	2,0	-

Примечание: в результате рассмотрения сметной документации объекта, сметная стоимость объекта снизилась в текущих ценах 2024-2025 гг на общую сумму 0,217 млн.тенге.

8. ВЫВОДЫ

8.1.С учетом внесенных изменений и дополнений рабочий проект **«Строительства инженерной инфраструктуры в селе Жаскешу, Кызылжарском сельском округа Сарыагашского района Туркестанской области». (Водоснабжение)** соответствует требованиям государственных нормативов, действующих в Республике Казахстан, и рекомендуется для утверждения в установленном порядке со следующими основными технико-экономическими показателями:

1. Объем годового водопотребления 138,24 м3/сут
2. Общая протяжённость водопровода 1,570 км
3. Сметная стоимость строительства на 2024-2025 годах. 31,296 млн.тенге

в том числе:

СМР 24,500 млн.тенге

оборудование -

прочие 6,796 млн.тенге

4. Продолжительность строительства 2,0 месяцев

8.2. Настоящее экспертное заключение выдано на основании исходных данных и утвержденных заказчиком материалов для проектирования, достоверность которых гарантирована Государственное учреждение "Отдел строительства, архитектуры и градостроительства Сарыагашского района".

8.3. При предоставлении на утверждение и выдаче разрешения на производство работ рабочий проект подлежит проверке на соответствие его с настоящим заключением экспертизы.

8.4. Заказчику при строительстве максимально использовать оборудование, материалы и конструкции отечественных производителей.

8. ТҰЖЫРЫМДАР

8.1 «Түркістан облысы, Сарыағаш ауданы, Қызылжар ауылдық округі, Жаскешу елді мекеніне инженерлік коммуникациялық инфрақұрылым құрылысы». (Сумен қамту) жұмыс жобасы үшін дайындалған жұмыс жобасына сараптаманың ескертпелері мен ұсыныстарымен енгізілген өзгерістер мен толықтыруларды ескере отырып, Қазақстан Республикасында қолданылатын мемлекеттік нормативтердің талаптарына сәйкес келетіндіктен, төмендегі негізгі техника-экономикалық көрсеткіштерімен белгіленген тәртіппен бекітуге ұсыныс жасаймыз:

1. Жылдық су тұтыну көлемі	138,24 м3/тәулік
2. Су құбырларының жалпы ұзындығы	1,570 км
3. 2024-2025 жылдар ағымдағы бағадағы	
құрылыстың жалпы сметалық құны.	31,296 млн.теңге
оның ішінде	
құрылыс-монтаж жұмыстары	24,500 млн.теңге
құрал жабдықтар	-
өзге де шығындар	6,796 млн.теңге
4. Құрылыстың ұзақтығы	2,0 ай

8.2 Осы сараптамалық қорытынды "Сарыағаш ауданының құрылыс, сәулет және қала құрылысы бөлімі" мемлекеттік мекемесі кепілдендірілген бастапқы деректер мен тапсырыс берушімен бекітілген жобалауға арналған материалдар негізінде берілді.

Жұмыс жобасы бекітуге және жұмыс өндірісіне рұқсат берген кезінде сараптаманың осы қорытындысына сәйкес екендігі тексерілуі тиіс.

Тапсырыс беруші құрылыс жүргізу барысында отандық өндірушілердің құрал-жабдықтарын, материалдарын және конструкцияларын барынша көп қолдануы қажет.

9. ТҰЖЫРЫМДАР

Соответствие разделов проекта строительства требованиям нормативных правовых актов приказ и государственных нормативов, действующих в Республике Казахстан приведено ниже

№ п/п	Раздел	Эксперт	Специа-лизация эксперта (по аттестату)	Номер аттестата	Результат (соответствует или не соответствует нормам)
1	Ведущий эксперт	Куттыбаев Шалхар Сейтмаханбетулы			Соответствует
2	Сметный раздел	Битанова Сандугаш Нурмахановна			Соответствует
3	Водоснабжение и водоотведение	Куттыбаев Шалхар Сейтмаханбетулы			Соответствует

Примечание: *при отсутствии в рабочем проекте раздела, графа эксперта по этому разделу исключается.*

Куттыбаев Ш.С. (Директор)

Битанова С.Н. (Эксперт)

Куттыбаев Ш.С. (Директор)

Документ Id	0eb3afdd-a134-42e2-8280-78f3bef3e96d
Номер и дата документа	PEKZ-0424/24 от 27.11.2024
Электронные цифровые подписи документа	**Согласовано:** БИТАНОВА САНДУГАШ НУРМАХАНОВНА Товарищество с ограниченной ответственностью ""Pro Expertize KZ"" 2024.11.27 23:12:12 395D41991F6C258B7EF795ABB1674B40D5DA220B КУТТЫБАЕВ ШАЛХАР СЕЙТМАХАНБЕТУЛЫ Товарищество с ограниченной ответственностью ""Pro Expertize KZ"" 2024.11.27 23:12:44 7E21E12512BC4A69DA9606BAFAC5A70926D42671 **Подписано:** КУТТЫБАЕВ ШАЛХАР СЕЙТМАХАНБЕТУЛЫ Товарищество с ограниченной ответственностью ""Pro Expertize KZ"" 2024.11.27 23:13:01 7E21E12512BC4A69DA9606BAFAC5A70926D42671

Данный документ согласно пункту 1 статьи 7 ЗРК от 7 января 2003 года N370-II «Об электронном документе и электронной цифровой подписи» равнозначен документу на бумажном носителе. Вы можете проверить подлинность электронного документа, отсканировав QR-код.