## Отчет о поставленных услугах за ноябрь 2024 г.

| № | Дата выхода | Наименование материала | Ссылка на материал | Стоимость, с НДС |
|---|---|---|---|---|
| **Сообщества (группа, паблик) с охватом не менее 100 000 подписчиков** | | | | |
| 1 | 13.11.2024 | Научные исследования НАНОЦ в области защиты и карантина растений становятся основой для обеспечения национальной безопасности. | http://surl.li/oeytbx | 160 000 |
| 2 | 19.11.2024 | В Казахстане создан институт коневодства и кормопроизводства. | http://surl.li/vmcmmu | 160 000 |
| **Публикации в интернет-СМИ аграрного направления** | | | | |
| 3 | 13.11.2024 | Научные исследования НАНОЦ в области защиты и карантина растений становятся основой для обеспечения национальной безопасности. | https://apk-news.kz/news/item-4635 | 75 800 |
| **Публикация постов в республиканских сообществах (группа, паблик) с охватом не менее 500 000 подписчиков** | | | | |
| 4 | | | https://www.instagram.com/p/DCiz6fWsMWg/?igsh=NGlsYWx4cmI4aXNm | 300 000 |
| 5 | | | https://www.instagram.com/p/DCizL2TCbWX/?img_index=4&igsh=cGRnaTUxbWUxb2s0 | 300 000 |
| **Ведение/сопровождение онлайн сообщества (чат, группа, паблик) на базе мессенджера Telegram с подгруппами по приоритетным отраслям АПК** | | | | |
| 6 | ноябрь | Сопровождение социальных сетей https://t.me/kazagrobilim | https://t.me/kazagrobilim/407<br>https://t.me/c/2223837984/316<br>https://t.me/c/2223837984/319<br>https://t.me/c/2223837984/327<br>https://t.me/c/2223837984/330<br>https://t.me/kazagrobilim/423<br>https://t.me/kazagrobilim/424<br>https://t.me/kazagrobilim/426<br>https://t.me/kazagrobilim/429<br>https://t.me/kazagrobilim/432<br>https://t.me/kazagrobilim/436<br>https://t.me/kazagrobilim/438<br>https://t.me/kazagrobilim/442<br>https://t.me/kazagrobilim/448 | 250 000 |
| | | | **Итого:** | **1 245 800** |

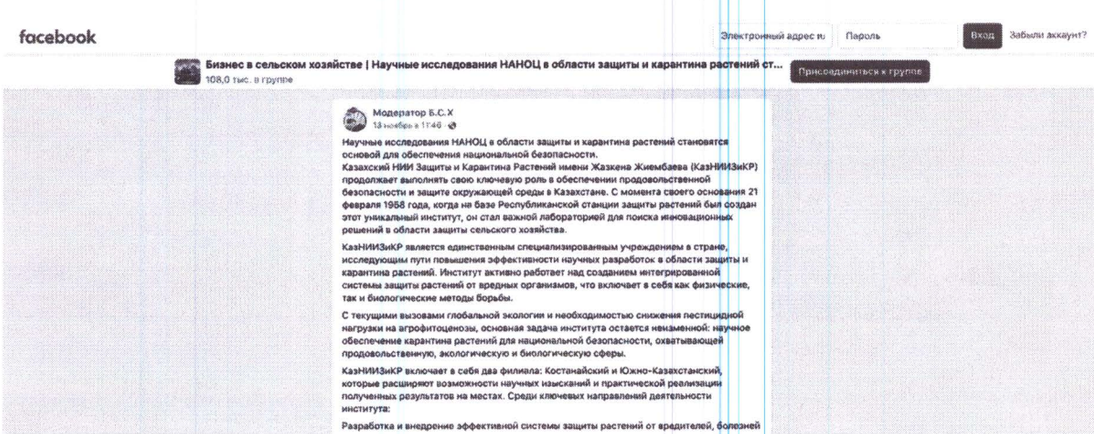

facebook

Электронный адрес и: Пароль Вход Забыли аккаунт?

**Бизнес в сельском хозяйстве | В Казахстане создан институт коневодства и кормопроизводства**
108,0 тыс. в группе

Присоединиться к группе

Модератор Б.С.Х
19 ноябрь в 11:57

**В Казахстане создан институт коневодства и кормопроизводства.**

Во исполнение поручения президента по скорейшему изучению вопроса о создании Института коневодства на базе Актюбинской сельскохозяйственной опытной станции создан ТОО «Казахский научно-исследовательский институт коневодства и кормопроизводства». Учредитель этого института – Национальный аграрный научно-образовательный центр.
Основные задачи — проведение научно-исследовательских работ, направленных на улучшение племенных качеств лошадей, активное развитие коневодства и продвижение отечественных пород.

Институт ставит цель — увеличить поголовье племенных лошадей на 6-7% в течение пяти лет.

Расширение ареалов разведений местных пород лошадей: костанайская и адайская, а также высокопродуктивных мугалжарских и кушумских генотипов и казахских лошадей типа жабе мясо-молочного направления становится важной задачей для селекционно-племенной работы. Для этого планируется создать информационный банк, который будет хранить данные о различных генетических группах лошадей, банк семени и эмбрионов, построить лабораторию иммунной генетики с пунктом искусственного осеменения кобыл. Также будет проводиться работа по подготовке специалистов-коневодов. Создание специализированной ветеринарной клиники для лошадей повысит уровень ветеринарного обслуживания и способствует улучшению здоровья лошадей.
Приоритетными направлениями исследований до 2035 года в продуктивном коневодстве будут повышение генетического потенциала лошадей отечественной популяции селекционными, технологическими методами и широкое внедрение в товарные хозяйства

Instagram

Войти Зарегистрироваться

kazakh_inform Подписаться Отправить сообщение

17 072 публикаций 1,1 млн подписчиков 28 подписок

**Новости Казахстана и мира!**

kazakh_inform

СМИ
Будь в курсе всех событий!
Присылайте Ваши новости Direct
Сотрудничество/Реклама Direct
_
Подпишись ... ещё
t.me/kazakh_inform

Наш Telegram Наш TikTok Реклама

ПУБЛИКАЦИИ REELS ОТМЕТКИ

Instagram

Войти Зарегистрироваться

meganews.kaz Подписаться Отправить сообщение

9 197 публикаций 1,2 млн подписчиков 12 подписок

**MEGANEWS.KAZ | KAZAKHSTAN**
СМИ/информационное агентство
Честный взгляд на происходящее в стране!
Резервная страница @meganews.kz
t.me/megapolismediaagency + 4

ПУБЛИКАЦИИ REELS ОТМЕТКИ

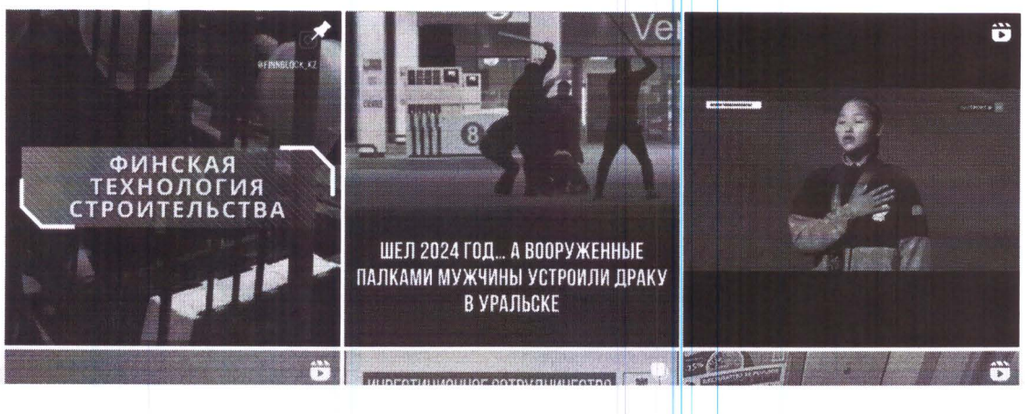


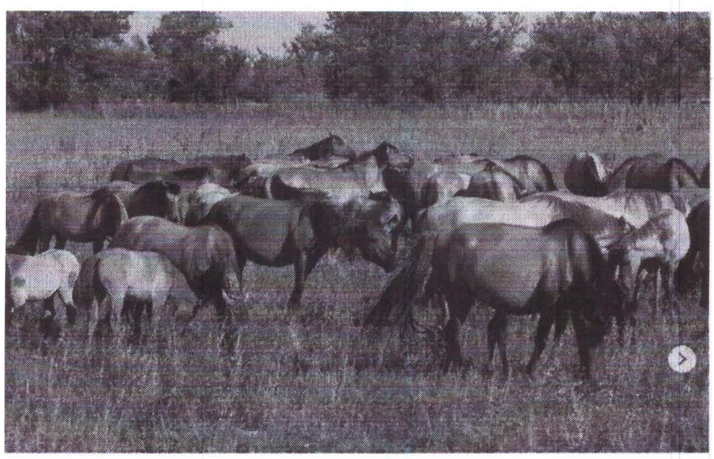

# В Казахстане создан институт коневодства и кормопроизводства

kazakh_inform • Подписаться

kazakh_inform 1 нед.
Во исполнение поручения президента по скорейшему изучению вопроса о создании Института коневодства на базе Актюбинской сельскохозяйственной опытной станции создан ТОО «Казахский научно-исследовательский институт коневодства и кормопроизводства». Учредитель этого института – Национальный аграрный научно-образовательный центр.

Основные задачи — проведение научно-исследовательских работ, направленных на улучшение племенных качеств лошадей, активное развитие коневодства и продвижение отечественных пород.

Институт ставит цель — увеличить

1 102 отметок "Нравится"
19 ноябрь

Добавьте комментарий...

**meganews.kaz** • Подписаться

**meganews.kaz** 1 нед.
Во исполнение поручения президента по скорейшему изучению вопроса о создании Института коневодства на базе Актюбинской сельскохозяйственной опытной станции создан ТОО «Казахский научно-исследовательский институт коневодства и кормопроизводства». Учредитель этого института – Национальный аграрный научно-образовательный центр.
Основные задачи — проведение научно-исследовательских работ, направленных на улучшение племенных качеств лошадей, активное развитие коневодства и продвижение отечественных пород.

Институт ставит цель — увеличить поголовье племенных лошадей на 6-

**153 отметок "Нравится"**
19 ноябрь

Добавьте комментарий...

ЩЕЛКОВО АГРОХИМ KZ
Десикант для ускорения созревания урожая на семенных и товарных посевах различных культур

**АПК НОВОСТИ**
ИНФОРМАЦИОННОЕ АГЕНТСТВО КАЗАХСТАНА

RU KZ EN

ГЛАВНАЯ | НОВОСТИ | СТАТЬИ | МИР | АГРОБИЗНЕС | НАУКА | ФЕРМЕР | МАСЛИЧНЫЕ
БОБОВЫЕ | ЗЕРНО | ПЛОДООВОЩЕВОДСТВО | ЖИВОТНОВОДСТВО | ВЕТЕРИНАРИЯ | ЛОГИСТИКА
СЕЛЬХОЗТЕХНИКА | ПЕРЕРАБОТКА | ГОСОРГАНЫ | ПРОИСШЕСТВИЯ | РЕКЛАМА НА САЙТЕ | О НАС

ВЕНТИЛЯЦИЯ И КОНДИЦИОНИРОВАНИЕ ДЛЯ ОБЪЕКТОВ АПК ПО ВСЕМУ КАЗАХСТАНУ
AGROVENT
СИСТЕМЫ ВЕНТИЛЯЦИИ

НОВОСТИ, НАУКА

## Научные исследования НАНОЦ в области защиты и карантина растений становятся основой для обеспечения национальной безопасности

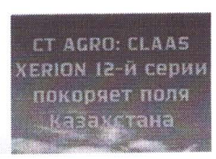

**Сопровождение социальных сетей**

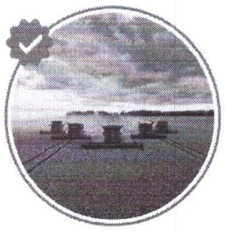

## Agrobilim

@kazagrobilim

Информационное обеспечение субъектов агропромышленного комплекса на безвозмездной основе

Связанные каналы

### Гео и язык канала
Казахстан, Казахский

### Категория
Природа

**601**

СРЕДНИЙ ОХВАТ 1 ПУБЛИКАЦИИ

**4.1%** ERR
**1.6%** $ERR_{24}$

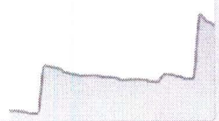

**231**

СРЕДНИЙ РЕКЛАМНЫЙ ОХВАТ 1 ПУБЛИКАЦИИ

**6** за 12 часов
**231** за 24 часа
**232** за 48 часов

**17.97%**

ВОВЛЕЧЕННОСТЬ ПОДПИСЧИКОВ (ER)

**1** пересылки
**2** комментарии
**1** реакции

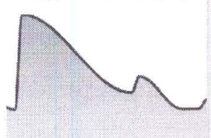

**211 всего**

ПУБЛИКАЦИИ

**2** вчера
**29** за неделю
**105** за месяц

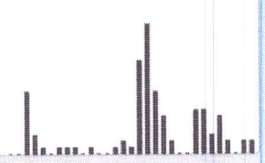

**68**

СРЕДНИЙ ОХВАТ 1 ПУБЛИКАЦИИ

**0.7%** ERR
**0.1%** $ERR_{24}$

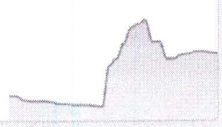

**6**

СРЕДНИЙ РЕКЛАМНЫЙ ОХВАТ 1 ПУБЛИКАЦИИ

**6** за 12 часов
**6** за 24 часа
**6** за 48 часов

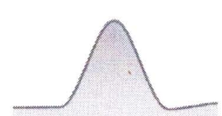

Агробилим

Использование козьего молока: основные преимущества для здоровья

Козье молоко — уникальный продукт, эквивалентный полному набору незаменимых аминокислот, витаминов и минералов, что делает его ценным для питания людей всех возрастов.

Основные преимущества:
Лучшая усвояемость: Козье молоко содержит мелкие жировые шарики, которые легче усваиваются организмом, а также гипоаллергенный белок β-казеин, благодаря чему оно редко вызывает аллергию.
Высокое содержание ненасыщенных жирных кислот: в козьем молоке их 67%, что помогает снизить риск образования холестериновых отложений.
Низкое содержание лактозы: Содержит всего 4%, что на 13% меньше, чем в коровьем молоке, поэтому его можно употреблять людям с непереносимостью лактозы.
Витаминная ценность: По содержанию витаминов А, С и РР козье молоко значительно превосходит коровье.

05 ноября

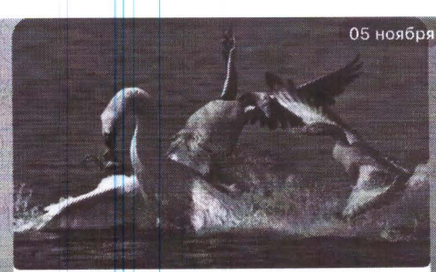

**Интеграция выращивания рыбы и водоплавающей птицы: эффективное решение для фермеров 🐟🦆**

Совмещение рыбоводства с разведением уток и гусей — отличный способ повысить рентабельность хозяйства и создать благоприятные условия для обоих видов. Водоплавающая птица не конкурирует с рыбой за пищу, а помогает контролировать численность вредителей, поедая головастиков и насекомых, и удобряет водоем, повышая его рыбопродуктивность.

💧 Основные преимущества:

- Утки и гуси обогащают воду органикой, улучшая условия для роста рыбы.

-Плотность посадки уток: 20–25 птиц на 1000 м² водоема.

-Гуси, благодаря своему помету, также способствуют природному удобрению.

06 ноября

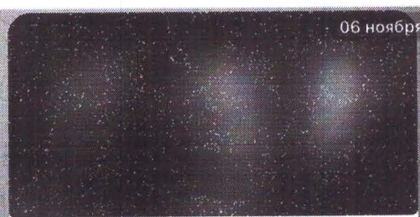

**Сезонные отелы в мясном скотоводстве: выгода и эффективность 🐄**

Сезонный подход к отелам — важное звено в интенсивно-пастбищной технологии. От правильного выбора сезона зависит рентабельность производства говядины и здоровье стада. Зимне-весенние отелы позволяют вырастить бычков и телочек с оптимальными показателями массы (220-240 кг и 200-220 кг соответственно) при минимальных затратах.

💡 Почему это важно?

**Повышение продуктивности:** Зимне-весенние отелы позволяют телятам выходить на пастбище уже окрепшими, а подросшие телята лучше усваивают пастбищный корм и быстрее растут.

**Здоровье животных:** Сезонный отел снижает риск половых и воспалительных заболеваний, ведь телята получают лучшее питание и уход.

**Экономия ресурсов:** Организация таких

07 ноября

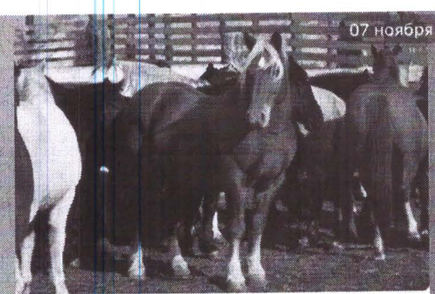

**🐴 Технология выращивания лошадей продуктивного направления**

Чтобы получить сильное и продуктивное поголовье, важно правильно организовать уход и кормление на каждом этапе. Вот ключевые моменты:

◆ Пастбищное содержание. Взрослые кобылы и молодые жеребчики круглый год находятся на пастбищах, питаясь натуральной травой.

◆ Подготовка жеребцов-производителей. За 2 месяца до случной кампании жеребцов переводят на стойловое содержание и усиливают рацион, чтобы повысить качество спермы.

◆ Сезонное кормление. В рацион жеребцов в предслучной период добавляют пшеничные отруби, горох и морковь. Это способствует их активности и улучшает качество семени.

08 ноября

**Применение биостимуляторов роста растений для повышения урожайности**

Одним из ключевых методов увеличения продуктивности и улучшения качества сельхозпродукции является использование биостимуляторов, особенно с учётом местных почвенно-климатических условий. Вот несколько полезных рекомендаций по применению биопрепаратов на сахарной свекле:

◆ Внекорневая подкормка. Регуляторы роста растений помогают повысить урожайность сахарной свеклы на 16-20%. Внесение жидких удобрений и биопрепаратов, таких как гумат, способствует укреплению растений и улучшению их устойчивости.

◆ Схема подкормок. Первое опрыскивание проводят при смыкании листьев, второе — перед смыканием междурядий, а третье — за 20 дней до уборки. Для опрыскивания используют ранцевые опрыскиватели, раствор готовят перед использованием.

Агробилим

**Биологические особенности сахарной свеклы**

Сахарная свекла — растение двулетней формы, которое в первый год даёт корнеплод с розеткой листьев. На второй год, после зимовки или пересадки, растение дает цветоносы и образует семена.

Ей требуется много влаги, особенно в июле и августе, когда температура высокая. Одно растение за день может потреблять до литра воды, что важно при поливе.

Корневая система свечей открывается на ступень на 2-5 метров. Основной прирост корнеплода происходит с июля по сентябрь, что обеспечивает накопление сахара.

Подробнее о выращивании сахарной свечи читайте на сайте.

t.me/kazagrobilim/423 1.1K

отредактировано 11 нояб. в 12:06

Агробилим

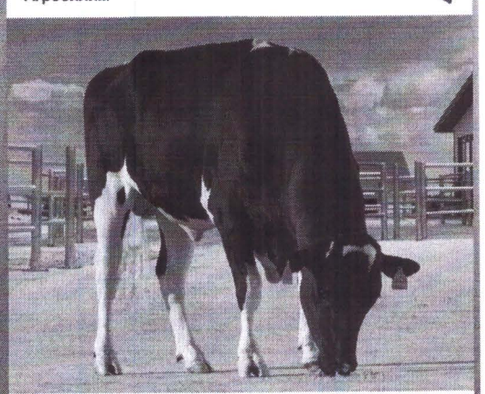

**Сексированное семейство: новая технология для улучшения статуса**

Сексированное семейство — это сперма быков, разделённая на группы с X- и Y-хромосомами. Этот метод позволяет получить телят определенного пола: женского (X-хромосома) или мужского (Y-хромосома). Компания Cogent в первой Великобритании применила этот вариант на практике, а в 2000 году она получила широкое распространение по всему миру. Основным патентообладателем является американская фирма Sexing Technologies.

Сексированное семя рекомендуется использовать выборочно — только у наиболее фертильных животных с хорошей репродуктивной функцией, что приводит к постепенному оплодотворению. Осеменение проводят через 12 часов после начала охоты, соблюдая условия хранения и оттаивания семени.

Агробилим

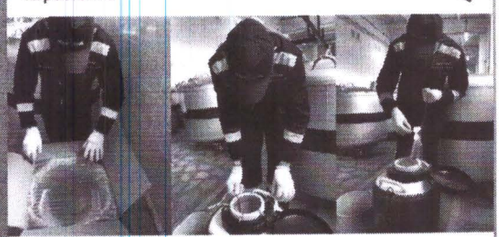

**Искусственное осеменение: экологически чистый и безопасный метод репродукции.**

Кроме того, искусственное осеменение более экономично и позволяет использовать сельскохозяйственные ценные быки в больших масштабах, снижая нагрузку на животных и затраты на содержание быков. Специалисты Республиканского центра по племенному делу «АсылТулик» предоставляют семью отечественных и мировых пород, инструменты и азот, а также проводят курсы по искусственному осеменению, изучению и исследованию здоровья коров и телосложения.

Больше информации на сайте: Искусственное осеменение — эффективный метод.

t.me/kazagrobilim/426 1.1K 13 нояб. в 13:09

Агробилим

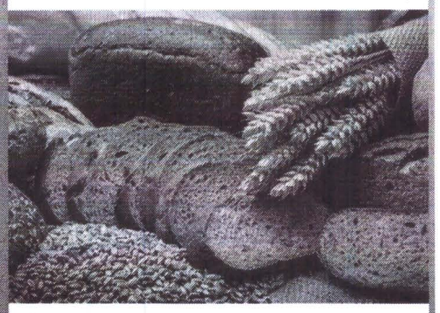

**Использование ингредиентов из**

растительного сырья для обогащения хлеба помогает не только увеличить пищевую ценность, но и улучшить микробиологическую безопасность. В процессе производства сортовой муки увеличивается количество витаминов и микроэлементов, поэтому обогащение хлеба становится важным фактором сохранения его полезных свойств.

*Основные тезисы:*

1) Потеря питательных веществ – при производстве различных сортов муки зерновых культур требуются витамины и микроэлементы, что снижает пищевую ценность хлеба.

2) Обогащение хлеба – Для повышения питательной и микробиологической ценности хлеба включите растительные пищевые добавки, такие как соя, топинамбур, цидония.

Агробилим

**Скотоводство и паразитарные угрозы в Западно-Казахстанской области🐄🦠:**

**Почему это важно?**
Сайгаки, обитающие в странах, становятся переносчиками гельминтов, передающихся домашним животным. Это приводит к:

-снижению продуктивности скота.🐖;
-экономическим потерям для фермеров💰;
-рискам эпизоотий⚠️.

**Решение проблемы**
Исследователи из Западно-Казахстанского аграрно-технического университета разработали

Агробилим

🌾Укрепление кормовой базы: ключ к развитию животноводства Восточного Казахстана

Успешное развитие животноводства в регионах напрямую зависит от направления кормовой базы. Важнейшая задача — внедрение новых высокопродуктивных сортов многолетних трав, адаптированных к условиям и требованиям современной селекции.

❗ Основные проблемы:

недостаточное количество семян, адаптированное к местным условиям;
необходимость сохранения и развития генофонда многолетних трав.
💡 Решение:
Создание улучшений, превосходящих по урожайности аналоги. Один из таких проектов — разработка новых сортов эспарцета, которые отличаются:

урожайностью сухих масс и семян (+10–15% к существующим сортам);

Агробилим

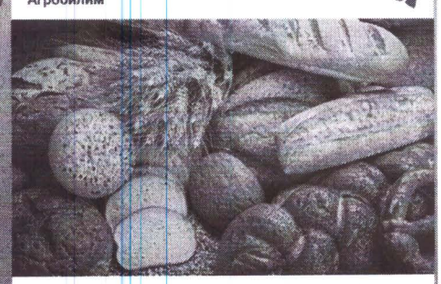

🌾**Современные подходы к производству хлеба**

требуют не только повышения его вкусовых качеств, но и улучшения пищевой ценности. Использование ингредиентов из растительного сырья решает сразу несколько задач:

обогащение хлеба витаминами и микроэлементами;
увеличение срока хранения продукции;
Повышение ее микробиологической безопасности.
📉 **Проблема:**
Сортовая мука содержит до 90% витаминов и микроэлементов при переработке. Хлеб из нее имеет низкую пищевую ценность, не удовлетворяя дневную потребность в жизненно важных веществах.

💡 **Решение:**
Использование натуральных ингредиентов на основе растительного сырья (топинамбур, соя, цидония) и консорциума молочнокислых веществ.

🌑**Effects:**

Агробилим

**СОЗДАНИЕ ИЗОЛИРОВАННОГО ОБЛЕТНИКА ДЛЯ ПОЛУЧЕНИЯ ПЛОДНЫХ МАТОК СРЕДНЕРУССКОЙ ПОРОДЫ**

Результаты работы по выводу маток в изолированном облетнике:

1 Формирование материнских семей
Материнская семья выбирается по критериям: зимостойкость, устойчивость к болезням, высокая продуктивность. Из семей такие берутся личинки для получения маток.

2 Прививка личинок
Для прививки используется рамка с очищающими ячейками, из которых вручную извлекают личинки, надевают их в восковые мисочки с каплей мёда и готовят к их выращиванию.

3 Формирование семей-воспитателей
Осиротевшие семьи-воспитательницы выращивают маток. Они должны обладать силой в 10 и более сот.

Агробилим

**Как повысить качество молока и улучшить кормовую базу на Севере Казахстана?**

◆ Кормовая база – основа продуктивности.
Для улучшения здоровья животных и повышения качества молока важно сбалансировать рационы: энергию, белки, клетчатку, минералы и витамины.

◆ Решение проблемы отходов
Отходы масличных культур — ценный ресурс! ТОО «СевКазНИИСХ» и КазНИИ разработали проект по использованию отходов при кормлении этих коров.

◆ Технология экструдирования
Обработка зерновых при высоких температурах и давлениях:

Увеличивает усвояемость корма до 90%.
Повышает содержание белка до 17%.
Удаляет токсины.
◆ Результаты эксперимента
в опытной группе коров, получавших экструдированные корма:

Увеличилась продуктивность на 3 кг молока в сутки.
Жирность выросла до 3,95%, белок — до 3,41%.
Экономия зерна сложилась 30%.
Итог: Использование отходов масличных культур и сбалансированный рацион — ключ к повышению продуктивности и снижению себестоимости продукции.

Подробнее по ссылке: Перейти к статье
Подпишитесь, чтобы узнать больше о сельском хозяйстве!

t.me/kazagrobilim/448 9 29 ноя в 16:26

**Директор департамента по работе с государственными органами** **Арыстан С.Н.**

Казақстан Республикасы Алматы қаласы ЖШС/ТОО Internet Portal Nur (Интернет Портал Нур) для документов город Алматы Республика Казахстан