«Жамбыл облысы Шу ауданы "Тасөткел су қоймасы" ПУ магистральдық каналының "Тасөткел" Күйген шаруашылықаралық каналын механикалық тазарту»
жұмыс жобасы бойынша

20.10.2022 ж. № САРС-0157/22

ҚОРЫТЫНДЫ

(Оң)

ТАПСЫРЫСШЫ:
"Жамбыл облысы Шу ауданы әкімдігінің сәулет, қала құрылысы және құрылыс бөлімі" КММ

БАС ЖОБАЛАУШЫ:
"ГермесКом" ЖШС

Шымкент қаласы

АЛҒЫ СӨЗ

«Жамбыл облысы Шу ауданы "Тасөткел су қоймасы" ПУ магистральдық каналының "Тасөткел" Күйген шаруашылықаралық каналын механикалық тазарту» жұмыс жобасы бойынша осы жиынтық қорытындыны «Сараптама Consulting» ЖШС берді.

«Сараптама Consulting» ЖШС рұқсатынсыз осы сараптамалық қорытындыны толық немесе ішінара қайта шығаруға, көбейтуге және таратуға жол берілмейді.

ЗАКЛЮЧЕНИЕ

(Положительный)

№ САРС-0157/22 от 20.10.2022 г.

по рабочему проекту
«Механическая отчистка Межхозяйственного канала Куйген «Тасоткел» магистрального канала ПУ «Тасоткельского водохранилище» Шуского района Жамбылской области»

ЗАКАЗЧИК:
КГУ "Отдел архитектуры, градостроительства и строительства акимата Шуского района Жамбылской области"

ГЕНПРОЕКТИРОВЩИК:
ТОО "ГермесКом"

г. Шымкент

ПРЕДИСЛОВИЕ

Данное заключение по рабочему проекту «Механическая отчистка Межхозяйственного канала Куйген «Тасоткел» магистрального канала ПУ «Тасоткельского водохранилище» Шуского района Жамбылской области» выдано ТОО «Сараптама Consulting».

Данное экспертное заключение не может быть полностью или частично воспроизведено, тиражировано и распространено без разрешения ТОО «Сараптама Consulting».

1. НАИМЕНОВАНИЕ: рабочий проект **«Механическая отчистка Межхозяйственного канала Куйген «Тасоткел» магистрального канала ПУ «Тасоткельского водохранилище» Шуского района Жамбылской области».** Настоящее экспертное заключение выполнено в соответствии с договором № САРС-0183-02 от 12.10.2022 года, между ТОО «Сараптама Consulting» с КГУ «Отдел архитектуры, градостроительства и строительства акимата Шуского района Жамбылской области» на основании письма заказчика № 1788 от 29.09.2022 года.

2. ЗАКАЗЧИК: КГУ «Отдел архитектуры, градостроительства и строительства акимата Шуского района Жамбылской области»

3. ГЕНЕРАЛЬНЫЙ ПРОЕКТИРОВЩИК: ТОО «ГермесКом». Государственная лицензия ГСЛ № 21015219 от 13.04.2021 года. Категория II. Выданные КГУ «Управление государственного архитектурно-строительного контроля акимата Жамбылской области». Приложение к лицензии № 21015219 от 13.04.2021 года.

4. ИСТОЧНИК ФИНАНСИРОВАНИЯ: государственные инвестиции

5. ОСНОВНЫЕ ИСХОДНЫЕ ДАННЫЕ

5.1 Основание для разработки:

- задание на проектирование, утверждённое заказчиком от 07.07.2022 года;
- архитектурно-планировочное задание на проектирование № KZ60VUA00687796 от 22.06.2022 года, утвержденное КГУ «Отдел архитектуры, градостроительства и строительства акимата Шуского района Жамбылской области»;
- письмо заказчика о начале строительства № 1604 от 01.09.2022 года;
- письмо заказчика о финансирование № 1788 от 29.09.2022 года;
- письмо заявка заказчика, о прохождение экспертизы № 1788 от 29.09.2022 года;
- акт зеленых насаждении;
- акт обследование от 14.01.2022 года;
- дефектный акт от 14.01.2022 года;
- решение акима № 306 от 05.07.2022 года;
- письмо заказчика о расстоянии карьера;
- письмо заказчика о расстоянии полигона;
- тех.паспорт канала (Ф-13);
- акт на право землепользовния;
- топографическая съемка, выполненная в масштабе 1:500 ТОО «ТОО «Right Direction» (Лицензия ГСЛ-ПИР № 22003386 от 21.02.2022 года, выданные ГУ «ДГАСК» г.Алматы, приложение к лицензии № 22003386 от 21.02.2022 года);
- отчет по инженерно-геологическим изысканиям, выполненным ИП «Оркен», (Лицензия ГСЛ № 14003236 от 28.02.2014 года. Выданные Комитет по делам строительства и жилищно-коммунальногохозяйства Министерства регионального развития РК. приложение к лицензии № 14003236 от 28.02.2014 года.

5.2 Перечень документации, представленной на экспертизу:

Общая пояснительная записка
Архитектурно-строительные решение
Сметная документация
Паспорт проекта
Проект организации строительства

5.3 Цель и назначение объекта строительства

Целью проекта является восстановление и улучшение технического состояния и

эксплуатации оросительных каналов, гидротехнических сооружений на них. технологии и организационных мер, направленных на улучшение мелиоративного состояния подвешенных к системе каналов орошаемых земель для повышения урожая и его качества (для получения конкурентоспособной продукции), обеспечивающие улучшение социально-экономических условий.

Назначение проекта – улучшение социально-экономических и экологических условий жизни сельского населения в бассейнах реки Шу, расположенной в Жамбылской области на основе создания мелиоративных условий для роста урожая путем восстановления оросительных каналов. Обеспечение конкурентоспособности аграрного сектора предполагает его устойчивое развитие, основанное на индустриализации аграрного производства и росте его эффективности по основным видам продукции АПК (агропромышленного комплекса).

Восстановление каналов позволит увеличить подачу воды на орошаемые массивы, в связи с недостаточной вод обеспеченностью на массиве орошения в вегетационный период и улучшит состояние окружающей среды.

По каналу Куйген всего подвешено 1089 га орошаемых земель.

Согласно приказу №165 МНЭ РК от 28.02.15г «Отнесение объектов строительства и градостроительного планирования территорий к уровням ответственности» (по обязательному приложению А) гидротехнические сооружения IV класса относится к технически сложному объекту II нормального уровня ответственности.

6. ОСНОВНЫЕ ДАННЫЕ ОБЪЕКТА И ПРИНЯТЫЕ ПРОЕКТНЫЕ РЕШЕНИЯ

6.1 Место размещения объекта и характеристика участка строительства

Местоположение участка: Жамбылская область, Шуский район.

Забор воды в Левобережный магистральный канал производится из реки Шу. В Межхозяйственный канал Куйген поливная вода попадает из Левобережного МК.

Районном центром является село Толе би. Сообщение осуществляется по асфальтированному шоссе с райцентром Толе би и городом Шу. Ближайшей железнодорожной станцией является г. Шу.

Межхозяйственный канал Куйген расположен на землях Алгинского сельского округа, севернее районного центра с. Толе би, в 20-ти км в южном направлении от г. Шу, недалеко от центра сельского округа, а.Алга.

Природно-климатические условия района строительства:

Климатический район территории для строительства – IV-Г.

Климат резко континентальный. Характерно изобилие тепла, солнечных дней, малое количество осадков, большие амплитуды температуры воздуха.

В формировании климата большую роль играет циркуляция атмосферы.

Главной спецификой климатических условий V дорожно-климатической зоны является перегрев окружающей среды в теплый период года. Радиационное – термический фактор определяет перегревные условия окружающей среды.

В описываемом районе ежегодно поступает около 150 ккал на см2 прямой солнечной радиации, из них 121-122 ккал приходится на прямую солнечную радиацию, поступающую на горизонтальную поверхность. В летние месяцы, когда продолжительность солнечного станция достигает 380-415 часов, подстилающая поверхность получает около 13 ккал на см2 ежемесячно. Такие высокие значения солнечной радиации обуславливают высокие температуры воздуха и почвы.

В дневные часы температура воздуха поднимается обычно выше 29^0С. В сочетании с большой сухостью воздуха, слабыми скоростями ветра воздаются условия через мерной нагрузки на терморегуляторный аппарат человека.

Среднемесячная температура воздуха изменяется от –11,9 до +23,0^{0}С. Самыми холодными месяцами являются зимние (декабрь-февраль), теплыми – летние (июнь-август).

В холодный период значительные переохлаждения отмечаются в ночные часы суток. Абсолютная минимальная температура составляет (-48)^{0}С, абсолютная максимальная (+41)^{0}С.

Абсолютная минимальная температура воздуха -43°С, абсолютная максимальная температура +45°С. Характерны довольно суровая и относительно короткая зима и долгое, знойное и сухое лето, частыми пыльными бурями.

Средняя температура наружного воздуха наиболее холодной пятидневки при обеспеченности 0,98 составляет -32°С, при обеспеченности 0,92 составляет -28°С (расчетная температура). Продолжительность периода со средней суточной температурой наружного воздуха <8˚ (отопительного сезона) составляет 171 суток.

В геоморфологическом отношении исследуемая территория расположена в пределах Шуйской впадины на первой правобережной надпойменной террасе р. Шу. Рельеф местности спокойный, с уклоном на север и северо-восток.

В геологическом строении территории изысканий принимают участие верхнечетвертичные-современные отложения аллювиального генезиса (aQIV), представленные супесями и песками.

Гидрографическая сеть в пределах изысканий развита слабо и представлен рекой Шу и его притоком Курагаты. Вода в реке пресная и слабосолоноватая, в период половодья минерализация воды не превышает 0,7г/л. Состав воды реки гидрокарбонатный-сульфатный.

Характерной особенностью гидрогеологических условий Чу-Толебиского (Новотроицкого) месторождения, в который входит интересующий нас участок. Является наличие благоприятных условий для формирования подземных вод. По стратиграфическому положению водовмещающих пород выделяются следующие водоносные горизонты и комплексы:

Водоносный горизонт в современных аллювиальных отложениях –aQIV.

Водоносный горизонт нерасчлененных средне-верхнечетвертичных аллювиальных отложений aQII-III.

Водоносный комплекс спорадического распространения в плиоцен нижнечетвертичных отложениях N2+QI.

Литологически водовмещающие породы представлены разнозернистыми песками и гравийно-галечниковыми отложениями с песчаным заполнителем. Мощность водоносного горизонта (первого) изменяется от 30 до 60 м. глубина залегания грунтовых вод колеблется от 5 до 10м. дебиты изменяются от 4,5 л\с до 9,7 л/с при понижении 10,9-16 м соответственно. Направления движения подземных вод наблюдаются с юга на север. Воды описываемого (1 горизонта) относятся к сульфатно-гидрокарбонатным, натриево-магниево-кальциевым с общей минерализацией до 2г/л, по мере приближения к пойме р. Шу минерализация увеличивается до 3г/л.

Водоупорами служат суглинки, аргиллито-подобные глины. Воды напорные, величина напоров 85-140 м, с дебитами 2,3-10,3 л/с, при понижениях уровней 4,4-5,5 м.

Гидрогеологические условия

Грунтовые воды на исследованной территорий не вскрыты. Но надо учесть, что водоносный горизонт будет находиться намного выше. Принять во внимание то, что участки подтапливаются во время полива рядом находящихся посевных полей.

Физико-механические свойства грунтов

На основании геолого-литологического разреза и физико-механических свойств грунтов, выделены четыре инженерно-геологических элемента (ИГЭ):

ИГЭ №1 – Почвенно-растительный слой.

ИГЭ №2 – Насыпной грунт (супесь с включение гальки и щебня, песок с включение гальки и щебня).

ИГЭ №3 – Супесь желто-серого цвета, непросадочный, твердой консистенций, влажный, с прослойками песка мелкого.

ИГЭ №4 – Песок пылеватый, от серого до желто-серого цвета, от влажной до воданасыщенной, с прослойками песка мелкого и с линзами супеси, средней плотности.

Агрессивность грунтов

По содержанию водорастворимых сульфатов (1060 мг/кг) для бетона марки по водонепроницаемости W4 на портландцементе по ГОСТ 10178-85 являются сильноагрессивной, а для портландцемента с примесями и шлакопортландцементе и для сульфатостойких цементов неагрессивные. По содержанию водорастворимых хлоридов грунты по отношению к железобетонным конструкциям, кабелям и металлическим конструкциям являются средне агрессивными. Содержание Cl = 820 мг/кг грунты для железобетонных конструкций определена как средне агрессивной.

Засоленность грунта

По степени засоления грунты от незасоленные до сильнозасоленные с сульфатными и сульфатно-хлоридными типами засоления. Величина сухого остатка водной вытяжки грунта колеблется от 0,03 до 1,16%.

Сейсмичность

Сейсмичность района согласно СП РК 2.03-30-2017, составляет 7 (семь) баллов. Категория грунтов по сейсмическим свойствам – II (вторая). Таким образом, уточнённое значение сейсмичности участка следует принимать равным – 7 (семь) баллов.

6.2 Проектные решения

6.2.1 Архитектурно-планировочные решения

Существующее состояние

Канал земляном русле Куйген построен в 1978 году с ПК-0+00 по ПК-188+10 шириной по дну 2,5м-9,0м, высотой 1,00м- 4,10м. Из-за длительного срока более (40 лет), эксплуатации канал не ремонтировался, на канале имеются гидротехнические сооружения полностью разрушены не подлежат дальнейшей эксплуатации, требует механическую отчистку канала.

В связи с длительным сроком эксплуатации по каналу Куйген происходят большие потери воды, значительная часть поливной воды теряется по пути в каналах с земляными руслами вследствие испарения и фильтрации.

На канале по трассе разрослись деревья, кустарники. На водовыпусках затворы или полностью отсутствуют, или находятся в неудовлетворительном состоянии: рамы, щиты поломаны и подвержены коррозии, подъемники отсутствуют, на оголовках сооружений из монолитного бетона глубокие трещины, дно водовыпусков завалено мусором, наносами и илом.

Дно трассы канала заилено, заросшее камышом, что приводит к большим фильтрационным потерям поливной воды из-за размываемости русла каналов. Все эти недостатки приводит к снижению КПД канала Куйген до 0.66, что не пропускает расчетный расход в необходимом количестве.

Забор воды в Межхозяйственный канал Куйген производится с Левобережного магистрального канала.

Для повышения коэффициента полезного действия канала Куйген и восстановления его работоспособности для пропуска необходимого расхода по каналу Куйген необходимо:

- провести мех очистку канала с восстановлением берм канала;

-восстановление сооружении (перегораживающих, водовыпусков и гидропостов) на канале;

-замена затворов головного сооружения;

-вывоз строительного мусора.

Ситуационная схема

Рисунок 1

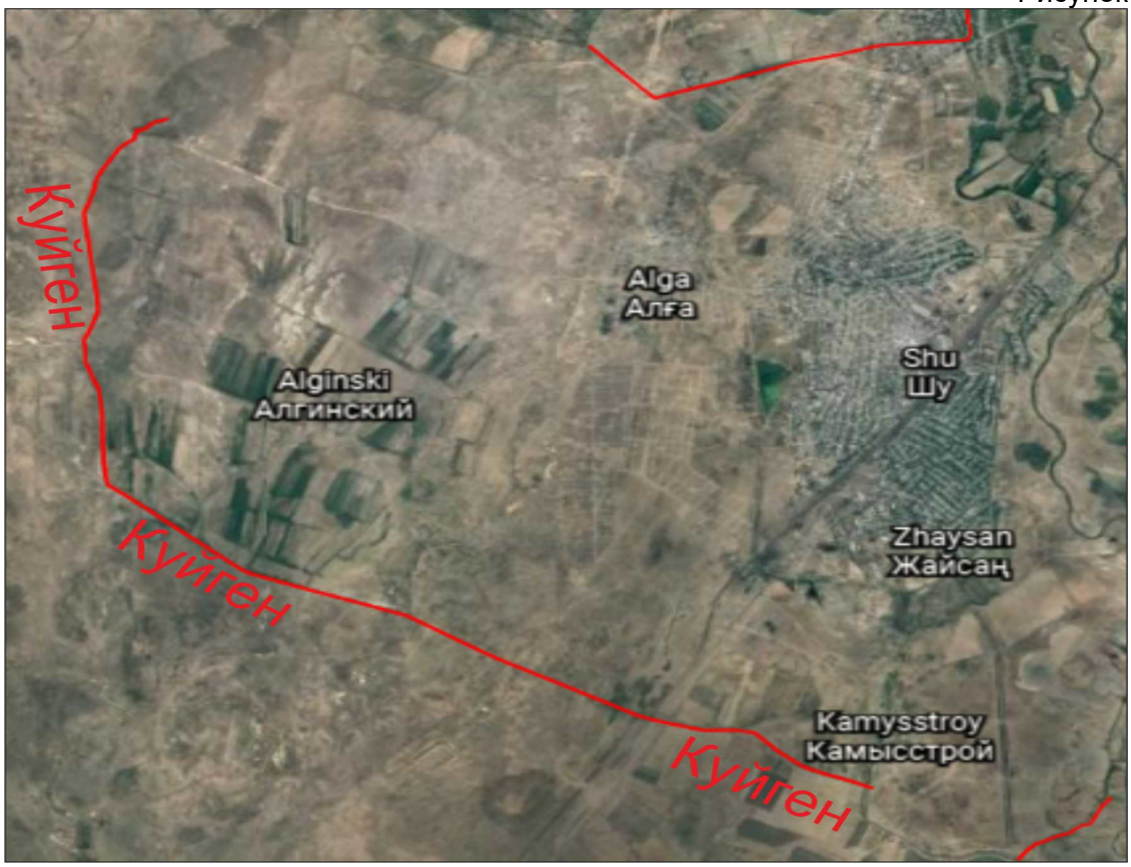

Головной водовыпуск в Межхозяйственный канал Куйген на ПК 0+00

На головном сооружение на ПК0+00 канала Куйген проектом предусматривается замена уплотнителей на щитах затвора, окраска по огрунтованной поверхности металлоконструкций затвора, предварительно очистив от ржавчины, добетонировка разрушенных участков сооружения бетоном С12/15 (В15)

При восстановлении гидротехнического сооружения предусматривается ручной винтовой подъемник 5В по ТП 820-166 «Затворы поверхностные скользящие с винтовыми подъемниками».

Гидропост канале Куйген на ПК 0+15

Гидропост выполняет функции систематического и контрольного измерения расхода воды. Водомерный пост предусмотрен на участке прямоугольного сечения из Г-блоков. Измерение уровня воды производится в измерительном колодце рейкой гидротехнической РГ-01 (1 шт.).

Устройство успокоительного колодца предусмотрено из сборного железобетона по серии 3.900.1-14.1: стеновые кольца КС-10.6, с днищем ПН-10, плиты перекрытий ПП-10-1. Вокруг колодца устраивается бетонная отмостка. Предусмотрена гидроизоляция наружной бетонной поверхности горячим битумом за 2 раза.

Вода из канала подается стальной трубой Ø 219х5 ГОСТ 10704-91 с усиленной гидроизоляцией. Перед трубой предусмотрена сороудерживающая решетка из арматуры Ø6 АШ.

Для защиты колодца от попадания мусора и других воздействий природных явлений проектом предусмотрен Люк полимерно-песчаный Типа ЛМУ (АЗО) ТУ5722-001-09351267-2016.

Проектом предусмотрен пешеходный служебный мост длиной 5,0 м.

Предусмотрены лежневые опоры по с 2-х сторон из монолитного бетона В15 F150 W4 размером 1200х720х400мм.

Ремонт сооружений на канале Куйген

Ремонт дюкеров – автомобильных переездов на ПК31+70, ПК33+20, ПК143+20, ПК182+20 представляет собой бетонирование входных-выходных частей (оголовок, дно, откосы), очистка труб от наносов и мусора.

Ремонт распределительных узлов на ПК143+37, ПК155+90 проектом предусматривается демонтаж металлоконструкций существующего затвора, в вывозом их в местах складирования мусора. Расстояние до полигона строительного мусора указано в табл.4.2. Пояснительная записка. При восстановлении гидротехнического сооружения предусматривается добетонировка разрушенных участков бетоном В15 и установка плоских затворов с ручными подъемником по ТП 820-166 «Затворы поверхностные скользящие с винтовыми подъемниками». См. Том 3. Чертежи. Объемы работ по каналу Куйген.

Ремонт отводов во временные оросители на ПК103+45, ПК166+95 проектом предусматривается добетонировка разрушенных участков бетоном В15 и установка плоских затворов с ручными подъемником по ТП 820-166 «Затворы поверхностные скользящие с винтовыми подъемниками». См. Том 3. Чертежи. Ремонт сооружений на канале Куйген.

Проектирование водовыпусков с трубчатым переездом на ПК6+40, ПК44+90, ПК93+40, ПК183+30

Выпуск во временные оросители производится с помощью глубинного затвора ГС60-150 с ручным винтоподъемником 0,5В, по ТП 820-167/77 «Затворы глубинные скользящие с винтовыми подъемниками безнапорных железобетонных труб ТС50.25-2 по ГОСТ 6482-2011 с бетонными оголовками на входе -выходе

Сброс водного потока в канал трапецеидального сечения длиной 3,0 м из монолитного железобетона t=20см В20 F150 W6, далее в канал каменная наброска t=30 см с заложением откосов m=1,5 длиной 1,0м и во временный ороситель (земляной канал). На канале Куйген на входе в водовыпускное сооружение устраивается каменная наброска длиной 3 м по дну и откосам канала толщиной 30 см.

Ремонт существующих водовыпусков на ПК19+75, ПК19+79 проектом предусмотрена очистка труб Ø 300 от наносов и мусора. На входе-выходе труб предусматриваются устройство оголовков из монолитного бетона С12/15 (В15) F150 W4 и установка глубинных затворов ГС40-100у с ручным подъемником 0,5В.

Перед входным оголовком по дну канала Куйген и за выходным оголовком устраивается каменная наброска толщиной 20-30 см. (см.Том.3. Чертежи).

Проектирование перегораживающих сооружений с водовыпуском на ПК84+67, ПК88+90, ПК118+70, ПК169+65.

Проектом предусматривается демонтаж монолитного бетона и железобетона, металлоконструкций в вывозом их в местах складирования мусора. Расстояние до полигона строительного мусора указано в табл.4.2. Пояснительная записка. Объемы работ по восстановлению перегораживающих сооружений см. Том 3. Чертежи.

Восстановление перегораживающего сооружения с водовыпуском на ПК173+12

Проектом предусматривается демонтаж монолитного бетона и железобетона в вывозом их в местах складирования мусора. Расстояние до полигона строительного мусора указано в табл.4.2. Пояснительная записка.

Восстановление гидротехнического сооружения на ПК173+12 см. Том 3. Чертежи.

Восстановление перегораживающих сооружений на ПК28+67, ПК123+90, ПК131+10, ПК167+10 Проектом предусматривается демонтаж монолитного бетона и железобетона, металлоконструкций в вывозом их в местах складирования мусора.

6.3 Инженерно-технические мероприятия по предупреждению чрезвычайных и взрывопожароопасных ситуаций

Мероприятия по предупреждению чрезвычайных и взрывоопасных ситуаций

В соответствии с Законом Республики Казахстан от 11 апреля 2014 года № 188-V «О гражданской защите» проектируемый объект не относится к опасным производствам и не требует разработки инженерно-технических мероприятий по гражданской обороне и предупреждению чрезвычайных ситуаций.

6.4 Оценка соответствия проекта санитарным правилам и гигиеническим нормам

Проектом «Механическая отчистка Межхозяйственного канала Куйген «Тасоткел» магистрального канала ПУ «Тасоткельского водохранилище» Шуского района Жамбылской области» предусмотрено механическая отчистка Межхозяйственного канала.

В соответствии с санитарными правилами «Санитарно-эпидемиологические требования по установлению санитарно-защитной зоны производственных объектов», утвержденными Министерством национальной экономики РК от 20 марта 2015 года № 237 - строительные работы не классифицируются.

6.5 Организация строительства

Продолжительность строительства определена согласно СП РК 1.03-101-2013, СП РК 1.03-102-2014 «Продолжительность строительства и задел в строительстве предприятий, зданий и сооружений» и общая нормативная продолжительность строительства составляет 4 месяцев.

Все основные работы по строительству выполняются по типовым технологическим картам и рекомендациям, разработанным ППР на основании действующих нормативов, технических условий и требований СНиП.

Начало строительства предусмотрено на 2022 года, согласно письму заказчика № 1604 от 01.09.2022 года.

6.6 Сметная документация

Сметная документация разработана в соответствии с Нормативным документом по определению сметной стоимости строительства в Республике Казахстан, утвержденным приказом Комитета по делам строительства, жилищно-коммунального хозяйства и управления земельными ресурсами Министерства национальной экономики Республики Казахстан от 14ноября 2017 года №249-нқ, на основании государственных сметных нормативов и принятых проектных решений.

Сметная стоимость строительства, прошедшая экспертизу, подлежит утверждению заказчиком в установленном законодательством порядке и является основанием для определения лимита средств заказчика (инвестора) на реализацию инвестиционных проектов и/или объектов строительства в соответствии с пунктом 14 Нормативного документа по определению сметной стоимости в Республике Казахстан.

Сметная документация составлена ресурсным методом с использованием программного комплекса АВС-1 по выпуску сметной документации в ценах 1 квартала 2022 года, редакция 2022.1.2.

При составлении смет использованы:

сборники укрупненных показателей сметной стоимости строительства зданий и сооружений. Объекты непроизводственного назначения УСН РК 8.02-04-2020;

сборники укрупненных показателей сметной стоимости конструктивов и видов работ УСН РК 8.02-03-2018 с учетом изменений и дополнений, выпуск 15;

сборники элементных сметных норм расхода ресурсов на строительные работы ЭСН РК 8.04-01-2015 с учетом изменений и дополнений, выпуск 20;

сборники элементных сметных норм расхода ресурсов на монтажные работы ЭСН РК 8.04-02-2015 с учетом изменений и дополнений, выпуск 20;

сборники элементных сметных норм расхода ресурсов на ремонтно-строительные работы ЭСН РК 8.05-01-2015 с учетом изменений и дополнений, выпуск 20;

сборники цен на проектные работы для строительства СЦП РК 8.03-01-2017 с учетом изменений и дополнений, выпуск 15;

сборник сметных тарифных ставок в строительстве в текущем уровне цен 2021 года СТС РК 8.04-07-2020;

сборник сметных цен в текущем уровне 2021 года на эксплуатацию строительных машин и механизмов СЦЭМ РК 8.04-11-2020;

сборники сметных цен в текущем уровне 2021 года на строительные материалы, изделия и конструкции ССЦ РК 8.04-08-2020;

сборник сметных цен в текущем уровне 2021 года на инженерное оборудование объектов строительства ССЦ РК 8.04-09-2020;

сборник сметных цен в текущем уровне 2021 года на перевозки грузов для строительства СЦПГ РК 8.04-12-2020, Отдел 1 Автомобильные перевозки 2021 год;

перечень оборудования, материалов, изделий с приложением прайс-листов, наименования которых с соответствующими параметрами и техническими характеристиками отсутствуют в действующих сборниках сметных цен, в соответствии с принятыми и утвержденными решениями заказчика и в соответствии с пунктами 61 и 66 Нормативного документа по определению сметной стоимости строительства в Республике Казахстан.

В сметной стоимости строительства учтены дополнительные затраты:

накладные расходы, определённые в соответствии с Нормативным документом по определению величины накладных расходов и сметной прибыли в строительстве (приложение 2 к приказу от 14 ноября 2017 года №249-нқ);

сметная прибыль в размере 8% от суммы прямых затрат и накладных расходов в соответствии с Нормативным документом по определению величины накладных расходов и сметной прибыли в строительстве (п.16, приложения2 к приказу от 14 ноября 2017 года №249-нқ);

средства на непредвиденные работы и затраты в размере 2% от стоимости строительно-монтажных работ по главам 1-9 сметного расчета стоимости строительства (п.85, приложения 1 к приказу от 14 ноября 2017 года №249-нқ);

дополнительные затраты, включаемые в главу 9 сметного расчета стоимости строительства в соответствии с Нормативным документом по определению дополнительных затрат, связанных с решением проекта организации строительства (приложения 3 к приказу от 14 ноября 2017 года №249-нқ);

затраты на строительство временных зданий и сооружений (НДЗ РК 8.04-05-2015);

дополнительные затраты на производство строительно-монтажных работ в зимнее время (НДЗ РК 8.04-06-2015).

Сметная (расчетная) стоимость строительства определена в ценах 2021 года с учетом текущего (и прогнозного) уровня инфляции согласно «Прогноза социально-экономического развития Республики Казахстан на 2021-2025 годы» одобренный на заседании правительства РК от 25 августа 2020 года, протоколом №29 и с МРП на 2021 год -2917 тенге, на 2022 г -3063.

Налог на добавленную стоимость принят в размере, установленном законодательством Республики Казахстан на период, соответствующий периоду строительства, от сметной стоимости строительства.

7. РЕЗУЛЬТАТЫ ЭКСПЕРТИЗЫ

7.1 Дополнения и изменения, внесенные в рабочий проект в процессе проведения экспертизы:

В процессе рассмотрения по замечаниям и предложениям ТОО «Сараптама Consulting» в рабочий проект «**Механическая отчистка Межхозяйственного канала Куйген «Тасоткел» магистрального канала ПУ «Тасоткельского водохранилище» Шуского района Жамбылской области**» внесены следующие изменения и дополнения:

Архитектурно-строительные и конструктивные решения

1. Предоставлен утвержденное и откорректированное задание на проектирование;
2. Предоставлен утвержденная топографическая съемка;
3. Предоставлен согласование проектных работ с местным органом надзора за бассейном;
4. Заменены все не действующие нормативные документы на действующие в РК;
5. Маркировка класса бетона изменен по действующему нормативу;
6. Маркировка класса арматуры изменено по действующему нормативу;
7. На плане указаны участки демонтажных работ.

Сметная документация

8. Представлена пояснительная записка к сметной документации. Приведены ссылки на документы, в соответствии с которыми разрабатывается сметная документация;
9. Представлен расчет продолжительности строительства;
10. Представлена сводная ведомость материальных ресурсов и оборудования;
11. Представлен утвержденный заказчиком сводный и сметные расчеты стоимости строительства.

7.2 Оценка принятых проектных решений

На основании приказа №517 от 20 декабря 2016 года Министерства национальной экономики Республики Казахстан, о внесении изменений в приказ Министра национальной экономики Республики Казахстан от 28 февраля 2015 года №165 «Об утверждении Правил определения общего порядка отнесения зданий и сооружений к технически и (или) технологически сложным объектам», разработчиком рабочего проекта установлен II (нормальный) уровень ответственности, не относящийся к технически сложным.

Состав и комплектность представленных материалов соответствуют требованиям СН РК 1.02-03-2011 «Порядок разработки, согласования, утверждения и состав проектной документации на строительство».

При разработке рабочего проекта учтены местные природно-климатические и геологические условия площадки строительства.

В рабочем проекте, согласно имеющимся возможностям, применены импорт-заменяющие местные строительные материалы и изделия, изготавливаемые на предприятиях Республики Казахстан.

Материалы инженерных изысканий содержат достаточные данные, необходимые для разработки проектной документации. В рабочем проекте учтены современные конструктивные требования по качеству и рациональности проектных решений.

Принятые проектные решения, с учетом внесенных изменений по п. 7.2, соответствуют государственным нормативным требованиям по санитарной и экологической безопасности, функциональному назначению объекта.

Основные технико-экономические показатели

Таблица 1

№ п/п	Наименование показателей	Ед.изм.	Показатели	
			Заявленные	Рекомендуемые к утверждению
1	Общая сметная стоимость строительства в ценах 2022-2023 годы в том числе: СМР оборудование прочие	млн. тенге	157,727 115,158 - 42,569	154,149 112,096 - 42,053
	в том числе: 2022 год 2023 год			116,091 38,058
2	Продолжительность строительства	месяц		4

Примечание:

В результате рассмотрения сметной документации объекта, сметная стоимость в ценах 2022 год уменьшилась на 3,578 млн.тенге.

Таблица 2

№ п/п	Раздел	Эксперт	Специализация эксперта (по аттестату)	№ аттестата Дата выдачи	Результат (соответствует или не соответствует нормам)
1	Архитектурно-строительная часть	Жанбеков О.А.	Архитектура	KZ03VJE00034869	соответствует
2	Сметная документация	Тамабаева К.С.	Сметная часть	KZ83VJE00043517	соответствует

8. ВЫВОДЫ

С учетом внесенных изменений и дополнений рабочий проект «**Механическая отчистка Межхозяйственного канала Куйген «Тасоткел» магистрального канала ПУ «Тасоткельского водохранилище» Шуского района Жамбылской области**» соответствует требованиям государственных нормативов, действующих в Республике Казахстан и рекомендуется для утверждения в установленном порядке со следующими основными технико-экономическими показателями:

Общая сметная стоимость строительства в ценах 2022-2023 годы в том числе: СМР оборудование прочие	154,149 млн.тенге 112,096 млн.тенге - 42,053 млн.тенге
в том числе: 2022 год 2023 год	116,091 млн.тенге 38,058 млн.тенге
Продолжительность строительства	4 месяцев

1. Настоящее экспертное заключение выполнено с учетом исходных материалов (данных), утвержденных заказчиком для проектирования, достоверность которых гарантирована КГУ «Отдел архитектуры, градостроительства и строительства акимата

Шуского района Жамбылской области» согласно договору № САРС-0183-02 от 12.10.2022 года.

2. Настоящее экспертное заключение является основанием для утверждения рассмотренной проектно-сметной документации, согласно ст. 64-1 Закона Республики Казахстан от 16 июля 2001 года № 242 «Об архитектурной, градостроительной и строительной деятельности в Республике Казахстан».

3. Заказчик при приёмке документации по рабочему проекту от проектной организации должен проверить ее на соответствие настоящему экспертному заключению.

4. Заказчику при строительстве максимально использовать оборудование, материалы и конструкции отечественных товаропроизводителей.

8. ТҰЖЫРЫМДАР

«Жамбыл облысы, Шу ауданы, "Тасөткел су қоймасы" ПУ магистральдық каналының "Тасөткел" Күйген шаруашылықаралық каналын механикалық тазарту» жұмыс жобасын сараптаманың ескертпелері мен ұсыныстары бойынша енгізілген өзгерістер мен толықтыруларды ескере отырып, Қазақстан Республикасында қолданылатын нормативтердің талаптарына сәйкес келетіндіктен, төмендегі негізгі техника-экономикалық көрсеткіштерімен белгіленген тәртіппен бекітуге ұсыныс жасаймыз:

2022-2023 жылдардағы бағамен құрылыстың жалпы сметалық құны, оның ішінде: ҚМЖ жабдық басқалар	154,149 млн.тенге 112,096 млн.тенге - 42,053 млн.тенге
оның ішінде: 2022 жыл 2023 жыл	116,091 млн.тенге 38,058 млн.тенге
Құрылыс ұзақтығы	4 ай

1. Осы сараптау қорытындысы жобалау үшін тапсырысшы бекіткен бастапқы материалдарды (мәліметтерді) есепке алумен орындалды, олардың дұрыстығына 12.10.2022 жылғы № САРС-0183-02 шарттың талаптарына сәйкес «Жамбыл облысы Шу ауданы әкімдігінің сәулет, қала құрылысы және құрылыс бөлімі» КММ кепілдік етеді.

2. «Қазақстан Республикасындағы сәулет, қала құрылысы және құрылыс қызметі туралы» Қазақстан Республикасының 2001 жылғы 16 шілдедегі № 242 Заңның 64-1 бабына сәйкес осы сараптамалық қорытынды қаралған жобалау-сметалық құжаттаманы бекіту үшін негіз болып табылады.

3. Тапсырысшы жобалау ұйымынан жұмыс жобасын қабылдаған кезде оның осы сараптамалық қорытындыға сәйкестігін тексеруі тиіс.

4. Тапсырысшы құрылыс кезінде отандық тауар өндірушілердің жабдықтарын, материалдары мен құрылымдарын барынша мол пайдалансын.

Ссылка на окончательную версию ПСД:

Егембердиев Е.С. (Директор)

Жанбеков О.А. (Эксперт)

Тамабаева К.С. (Эксперт)