«Түркістан облысы, Төлеби ауданы, Алатау а. о., кварт мекенжайында орналасқан. уч. 010, 1775 демалыс аймағының құрылысы»
жұмыс жобасы бойынша

06.12.2024 ж. № PEKZ-0445/24

ҚОРЫТЫНДЫ

(Оң)

ТАПСЫРЫСШЫ:
АЛТАЙ ЕРНАР АСЫЛБЕКҰЛЫ

БАС ЖОБАЛАУШЫ:
Жауапкершілігі Шектеулі Серіктестігі «Greatline Company»

Шымкент қаласы

АЛҒЫ СӨЗ

«Түркістан облысы, Төлеби ауданы, Алатау а. о., кварт мекенжайында орналасқан. уч. 010, 1775 демалыс аймағының құрылысы» жұмыс жобасы бойынша осы жиынтық қорытындыны «Pro Expertize KZ» жауапкершілігі шектеулі серіктестігі берді.

«Pro Expertize KZ» жауапкершілігі шектеулі серіктестігі рұқсатынсыз осы сараптамалық қорытындыны толық немесе ішінара қайта шығаруға, көбейтуге және таратуға жол берілмейді.

ЗАКЛЮЧЕНИЕ

(Положительный)

№ PEKZ-0445/24 от 06.12.2024 г.

по рабочему проекту
«Строительство зоны отдыха расположена по адресу; Туркестанская обл.,Толебийский район, с.о. Алатауский, уч.кварт. 010, уч. 1775"»

ЗАКАЗЧИК:
АЛТАЙ ЕРНАР АСЫЛБЕКҰЛЫ

ГЕНПРОЕКТИРОВЩИК:
Товарищество с ограниченной ответственностью «Greatline Company»

г. Шымкент

ПРЕДИСЛОВИЕ

Данное заключение по рабочему проекту «Строительство зоны отдыха расположена по адресу; Туркестанская обл.,Толебийский район, с.о. Алатауский, уч.кварт. 010, уч. 1775"» выдано Товарищества с ограниченной ответственностью «Pro Expertize KZ».

Данное экспертное заключение не может быть полностью или частично воспроизведено, тиражировано и распространено без разрешения Товарищества с ограниченной ответственностью «Pro Expertize KZ».

1. НАИМЕНОВАНИЕ: Рабочий проект Түркістан облысы, Төлеби ауданы, Алатау а. о., кварт мекенжайында орналасқан. уч. 010, 1775 демалыс аймағының құрылысы, Строительство зоны отдыха расположена по адресу; Туркестанская обл.,Толебийский район, с.о. Алатауский, уч.кварт. 010, уч. 1775"

Дополнительные сведения: PEKZ-0550-01, 20.11.2024, заявления 21.11.2024

1.1. Категория: IV Категория

1.2. Класс опасности: 5 класс опасности

1.3. Уровень ответственности: 2 уровень технически не сложный (30 рабочих дней)

1.4. Ссылка на окончательную версию ПСД:

2. ЗАКАЗЧИК: АЛТАЙ ЕРНАР АСЫЛБЕКҰЛЫ

3.ГЕНЕРАЛЬНЫЙ ПРОЕКТИРОВЩИК:ТОО «Greatline Company». Государственная ГСЛ № 24023837, от 16.07.2024 года. Категория III.

Субпроектировщик: ТОО « KazStarGroup». Государственная ГСЛ № 24030525, от 15.10.2024 года. Категория III.

Субпроектировщик: ТОО «Zengir Saulet». Государственная ГСЛ № 18010750, от 29.05.2018года. Особые условия действия лицензии - Категория III.

Субпроектировщик: ТОО «ДатТехСтрой». Государственная ГСЛ № 24021577 от 17.06.2024 года. Особые условия действия лицензии - Категория III.

4. ИСТОЧНИК ФИНАНСИРОВАНИЯ: Негосударственные инвестиции.

5. ОСНОВНЫЕ ИСХОДНЫЕ ДАННЫЕ

задание на проектирование, утвержденное Алтай Ернар Асылбекұлы от 01.08.2024 года;

архитектурно-планировочное задание за № KZ77VUA01175206 от 10.07.2024 года, выданное ГУ «Отдел строительства, архитектуры и градостроительства Толебийского района»;

акт на земельный участок № 2024-1629536 с кадастровым номером №19-298-010-1775, для строительства зоны отдыха, выданный отделом Толебийского района по регистрации и земельному кадастру филиала НАО «Государственная корпорация «Правительство для граждан» по Туркестанской области от 23.04.2024 года;

отчет об инженерно-геологических условиях, выполненный ТОО «Versal Engineering» в 2023 году. Государственная лицензия 17-ГСЛ №0011411 от 12.09.2008 года;

топографическая съемка в масштабе 1:500, выполненный ТОО «Отырар Жоба» в 2024 году. Государственная лицензия №20018852 от 20.01.2018 года;

письмо Алтай Ернар Асылбекұлы № 002 от 01.08.2024 года, о том, что финансирование строительства зоны отдыха по адресу; Туркестанская область, р-н Толебийский, с.о. Алатауский, Учетный Квартал 010 (уч.1775) предусмотрено за счет собственных средств;

письмо Алтай Ернар Асылбекұлы № 002 от 01.08.2024 года, о том, что начало строительства зоны отдыха по адресу; Туркестанская область, р-н Толебийский, с.о. Алатауский, Учетный Квартал 010 (уч.1775) предусмотрено на август 2024 года;

эскизный проект № KZ87VUA01197821 от 08.08.2024 года, согласованный ГУ «Отдел строительства, архитектуры и градостроительства Толебийского района»;

Технические условия:

- на электроснабжение №00-00-01-0589 от 08.02.2024 года, выданные ТОО «Онтустик Жарык Транзит»;
- на водоснабжение №37 от 25.10.2023 года, выданные ГКП «Ленгер су».

Согласования и заключения заинтересованных организаций:

Рабочий проект согласован в установленном порядке со всеми заинтересованными организациями согласно СН РК 1.02-03-2022 «Порядок разработки, согласования, утверждения и состав проектной документации на строительство» (с изменениями и дополнениями по состоянию на 12.01.2023 г.).

Согласовали:

- ГУ «Отдел строительства, архитектуры и градостроительства Толебийского района»;
- Алтай Ернар Асылбекұлы.

Перечень документации, представленной на экспертизу

Таблица 1

Номер тома	Обозначение	Наименование	Примечание
Том 1.	Книга 1	Пояснительная записка.	14-2024-ПЗ
Том 2.	Альбом 1 Альбом 2 Альбом 3 Альбом 4 Альбом 5 Альбом 6	Генеральный план Водопровод и канализация Архитектурно-строительные решения Отопление и вентиляция Электротехническая часть, пожарная сигнализация Технологческий часть	14-2024

Цель и назначение объекта строительства

Цели и назначение объекта, необходимость и целесообразность его строительства - создание высоких и улучшенных условий обслуживания населения Толебийского района.

6. ОСНОВНЫЕ ДАННЫЕ ОБЪЕКТА И ПРИНЯТЫЕ ПРОЕКТНЫЕ РЕШЕНИЯ

6.1 Место размещения объекта и характеристика участка строительства

Исследуемый участок расположен в Толебийский район, город Ленгер, с.о. Алатауский, , Учетный Квартал 010 (уч.1775).

Природно-климатические условия района строительства:

Пункт Толеби

Климатический подрайон III-В

Температура наружного воздуха в 0С:

абсолютная минимальная -30,3;

абсолютная максимальная + 43,

абсолютная минимальная -35,

наиболее холодной пятидневки -19,

среднегодовая +11,2.

Среднее количество осадков за год, мм - 570.

Преобладающее направление ветра за декабрь-февраль - С.

Преобладающее направление ветра за июнь-август – С

Максимальная из средних скоростей ветра за январь, м/сек - 4,1.

Минимальная из средних скоростей ветра за июль, м/сек - 2,7.

Нормативная глубина промерзания, м: для суглинка - 0,52

Максимальная глубина промерзания, м - 1,0.

Глубина проникновения 0оС в грунт, м: для суглинка - 0,62

Район по весу снегового покрова - I.

Район по давлению ветра - III.

Район по толщине стенки гололеда - III.

Рельеф.

В геоморфологическом отношении площадка строительства расположена в пределах предгорной пролювиальной равнины. Рельеф площадки относительно ровный, с общим уклоном на восток. Высотные отметки поверхности земли колеблются в пределах 938.91 - 939.28 м.

Геологическое строение и свойства грунтов.

Литологическое строение.

В геолого-литологическом отношении на разведанную глубину до 6,0 м с поверхности распространен слабо гумусированный почвенно-растительный слой мощностью 0,2 м. Ниже почвенно-растительного слоя залегает суглинок светло-коричневый, макропористый, твердой консистенции, просадочный, мощностью 5,8 м (Приложение 2)

Физико-механические свойства грунтов.

По номенклатурному виду и просадочным свойствам в пределах всей территории площадки до глубины 6,0 м выделен один инженерно-геологический элемент (ИГЭ);

ИГЭ-1- суглинок светло-коричневый, макропористый, твердой консистенции, просадочный, мощностью 5,8 м; Просадка грунта от собственного веса отсутствует. Тип грунтовых условий по просадочности – первый;

С поверхности земли распространена почва из суглинка с корнями растений, слабогумусированного, мощностью 0,2 м.

Грунты характеризуются следующими значениями показателей физико-механических свойств:

а) показатели физических свойств грунтов:

Таблица 2

Наименование показателей, ед. измерения	ИГЭ-1а	ИГЭ-1б	ИГЭ-2
1	2	3	4
Плотность твердых частиц, г/см3	2,70	2,69	2,71
Плотность, г/см3	1,64	1,73	1,90
Плотность в сухом состоянии, г/см3	1,43	1,50	1,64
Влажность природная, %	5,6-18,3	14,2-16,7	15,0-15,9
Степень влажности	0,18-0,57	0,46-0,64	0,61-0,69
Пористость, %	46,9	44,1	39,4
Коэффициент пористости	0,885	0,792	0,651
Влажность на границе текучести, %	26,6	26,5	27,6
Влажность на границе раскатывания, %	19,8	19,9	18,6
Число пластичности	6,8	6,6	8,9
Показатель текучести	<0	<0	<0
Коэффициент фильтрации, м/сут	0,24	0,20	0,09

Засоленность и агрессивность грунтов.

По результатам химического анализа «водной вытяжки» грунтов, по содержанию легко- и среднерастворимых солей, согласно ГОСТ 25100-82, грунты площадки, до глубины 2,0 м, не засолены. Величина сухого остатка колеблется в пределах 0,014-0,038 %.

Зона влажности по СНиП 2.03.11-85 – сухая.

В пределах площадки грунты, до глубины 2,0 м, по содержанию сульфатов в пересчете на ионы SO4-- для бетонов марки W4 по водонепроницаемости на портландцементе по ГОСТ 10178-85 и на сульфатостойких цементах по ГОСТ 22266-94 – неагрессивные. Нормативное содержание SO4-- =236 мг/кг.

По содержанию хлоридов в пересчете на ионы Cl- для бетонов на портландцементе, шлакопортландцементе по ГОСТ 10178-85 и сульфатостойких цементах по ГОСТ 22266-94– неагрессивные. Нормативное содержание CL- = 100 мг/кг.

Сейсмичность площадки

Сейсмичность района строительства согласно «Карте общего сейсмического районирования Республики Казахстан», СНиП РК 2.03-30-2006, (Приложения №№ 2,3) – восемь баллов

6.2 Проектные решения

6.2.1 Генеральный план

Настоящий проект разработан на основании KZ77VUA01175206 от 10.07.2024 года. Генплан разработан на основании топографической съемки выполненной ТОО "Отырар Жоба" . Гослицензия № 24010320 от 12.02.2024 года, и в соответствии с требованиями нормативных документов.

Участок строительства площадки объекта расположен по адресу: в Толебийский район, город Ленгер, с.о. Алатауский, учетный кварт. 010, уч. 1283.

Вертикальная планировка.

Поверхность территории изысканий относительно спокойная, ровная, без резких колебаний высот.

Вертикальная планировка решена с учетом сложившегося рельефа местности. Отвод сточных и ливневых вод решен от зданий и сооружений по покрытию на рельеф через разрывы в бордюрах.

Разбивочный план

Разбивка зданий и сооружений произведена от базиса "А-Б" соответствующего существующему ограждению смежного участка. Разбивочный план выполнен на топографической подоснове, предоставленной ТОО "Отырар Жоба" . Гослицензия № 24010320 от 12.02.2024 года.

План организации рельефа.

Вертикальная планировка решена в проектных горизонталях по существующему рельефу, с учетом оптимального объема земляных работ и необходимости водоотвода. Отвод ливневых вод, решен поверхностный от зданий по отмостке и тротуарному покрытию на проезды, лотки с решетками и далее за территорию.

Вынос отметок объекта в натуру следует принять по согласованию с организацией, выполнившей топографическую съемку.

Благоустройство территории

В благоустройстве территории проектируемого объекта предусмотрены: малые архитектурные формы в виде скамеек для отдыха и урн, укрепление посевами трав откосов.

Технико-экономические показатели

Таблица 3

№ п/п	Наименование	Ед. изм.	Кол-во	% к общей площади	Примечание
1	Площадь участка, в том числе:	га	5,7480	100	
	1. Площадь застройки	$м^2$	218,16	0,38	
	2. Площадь покрытий	$м^2$	1665,90	2,89	
	3.Площадь озеленения	$м^2$	55595,0	96,73	
2	Площадь покрытий за пределами территорий	-	-	-	

Ситуационная схема

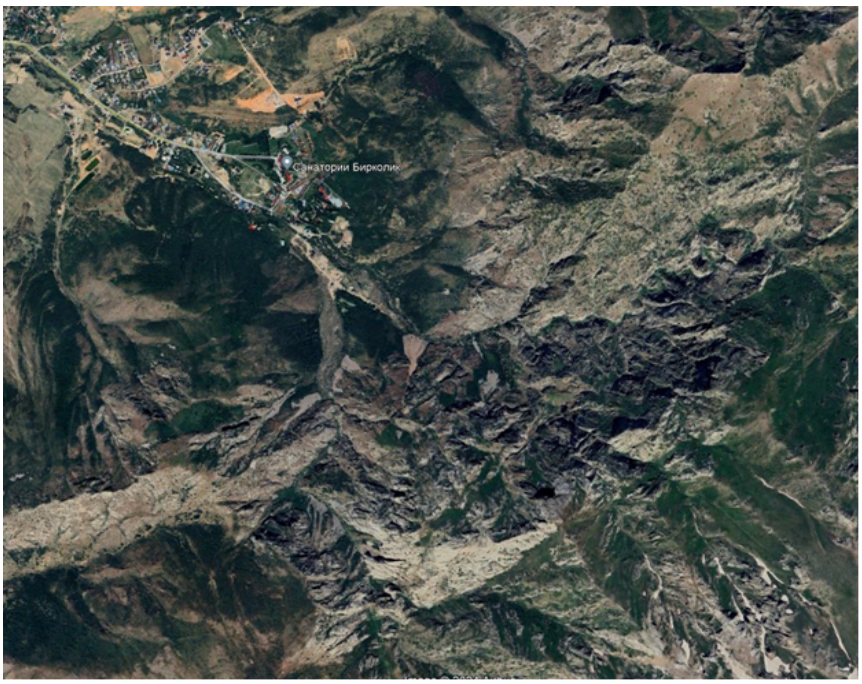

6.2.2. Технологические решения

Технологические решения по объекту разработаны на основании задания на проектирование, в соответствии с требованиями.

- СП РК 3.02-107-2014 "Общественные здания и сооружения"
- СП РК 3.02-121-2012 "Объекты общественного питания"
- Сн РК 1.03-00-2011 "Строительное производство. Организация строительства предприятий, зданий и сооружений". помещения: строительства предприятий, зданий и сооружений".

На цокольный, на первом этаже находятся следующие помещения: зал, раздевалка, душевая. На втором этаже находятся гостевой номер, столовая, служебная помещение. К технологическому оборудованию предусмотрен подвод горячей и холодной

воды, отвод канализации, подвод системы вентиляции. Пищевые отходы

собираются в бачки и по мере наполнения выносятся в специально отведенное место (контейнера) для последующего вывоза в установленном порядке. Над оборудованием, выделяющем тепло, пар установлен вентиляционный зонт.

Все помещения оснащены соответствующим оборудованием и мебелью,

согласно их функциональному назначению создания комфорта для

посетителей. Проектом предусмотренные помещения кафетерия оснащены набором мебели, технологического оборудования и предусмотрены согласно требований действующих стандартов .

6.2.3 Архитектурно-планировочные решения

Блок 1

Блок2 и Блок 3 -аналогично.

В объемно-планировочном решении здания состав и зонирование по этажам выполнены с учетом функционального назначения, согласно заданию от заказчика и требованиям СН РК 3.02-07-2014, СП РК 3.02-107-2014 "Общественные здания и сооружения"

- Класс здания - II.
- Степень долговечности - II.
- Степень огнестойкости - II.
- Уровень ответственности здания - II (нормальный)
- Класс пожарной опасности строительных конструкций, согласно СП РК 2.02--101-2022 К0 (непожароопасные).
- Класс конструктивной пожарной опасности здания - С0.
- Категория здания по взрывопожарной пожарной опасности - Д.
- Сейсмичность - 8 баллов.

Высота 1-го этажа от пола до низа перекрытия 2,5 м.

Высота 1-го этажа от пола до низа покрытия 3,28 м.

Здания прямоугольной формы с размерами в осях "1-3" 7.6 м, "А-Б" 5.6 м, выполнен в пространственном ж/б каркасе.

Наружные стены - из ячеистого бетона толщ. 400мм. Кладку блоков выполнять из цементно-песчаного раствора. Внутренние перегородки - 1 и 2-го этажа из ячеистого бетона толщ. 100 мм. Кладку блоков выполнять из цементно-песчаного раствора. Перегородки жестко связана при помощи арматурных сеток. Перегородки не доводятся до конструкций перекрытия (ригелей) на 30-50 мм во избежание передачи на них нагрузки. Зазоры заполняются упругими материалами. Поверхности стен, перегородок, откосов дверных и оконных проемов в кладке, оштукатурить ц/п раствором (состав 1:2).

Утеплитель - приняли по теплотехническим расчетам "ISOVER OL-E" толщ. 70мм, жесткие теплоизоляционные плиты из стекловолокно для стен, утеплитель жесткая плита из стекловолокна "ISOVER OL-YK" у=80кг/м3 толщиной-100мм для кровли

Кровля - односкатная из штампованного листа по деревянным конструкциям с организованными наружными водосточными системами.

Витражи - алюминиевая стоечно-ригельная витражная система с заполнением однокамерным стеклопакетом с энергосберегающим наружным стеклом. Окно - из алюминиевых профилей с заполнением однокамерным стеклопакетом.

Дверные блоки - наружные дверные блоки входной группы 1-го этажа алюминиевая стоечно-ригельная витражная система

Внутренние дверные блоки деревянные по ГОСТ 475-2016

Внутренняя отделка - улучшенная штукатурка цементно-песчаным раствором с последующей водоэмульсионной покраской, в санузлах - глазурованная плитка высотой 1800мм.

Устройство полов - производить после прокладки промпроводки, электропроводок и сантехнических трубопроводов. Напольную керамическую плитку применять с рифленой поверхностью. Гидроизоляцию завести на стены на высоту 150 мм. Горизонтальную

гидроизоляцию несущих конструкций стен и перегородок выполнить из цементного раствора состава 1:2, толщиной 30 мм. Уровень чистого пола "мокрых" помещений (с/у, помещения уборочного инвентаря и др.) выполнить на 20-25 мм ниже примыкающих к ним помещений. В качестве вертикальной гидроизоляции элементов фундамента и стен подвальной части здания применить обмазку битумной мастикой за 2 раза. На путях эвакуации и санузлах по полам применить покрытие с нескользкой поверхностью.

Отмостка - вокруг здания устроить отмостку из бетона, шириной 1,0 м.

Технико-экономические показатели

Таблица 4

№№ п.п.	Наименование	Ед. изм	Всего
1	Этажность	эт	2
2	Площадь застройки	м2	72,72
3	Строительный объем	м3	184,0
4	Общая площадь	м2	72,20

6.2.3 Конструктивные решения.

Конструктивные решения принять с учетом требований СП РК 2.03-30-2017 "Строительство в сейсмических районах".

Конструкции фундаментов, глубина их заложения и размеры принять в соответствии с требованиями СП РК 5.01-102-2013 и СН РК 5.01-02-2013 "Основания зданий и сооружений", СН РК 2.01-01-2013 "Защита строительных конструкций от коррозии".

Пространственная жесткость здания обеспечивается совместной работой продольных и поперечных кирпичных стен и заменяющих их монолитных железобетонных рам, жесткого диска перекрытия и монолитных фундаментов.

Здание запроектировать из следующих конструктивных элементов:

Фундаменты (под стены) - ленточные, монолитные из бетона кл. В15.

Колонны - монолитные железобетонные с размерами 400х400 из бетона класса В 20. Армированы согласно расчетам арматурами класса А-240 и А-500

Ригели - монолитные железобетонные с размерами 360х400h из бетона класса В 20. Армированы согласно расчетам арматурами класса А-240 и А-500

Сердечники- монолитные ж/бетонные из бетона кл.В 15.

Наружные стены - ячеисты бетон.

Защита строительных конструкций от коррозииЗащита строительных конструкций от коррозии предусмотрена согласно СН РК 2.01-01-2013 «Защита строительных конструкций от коррозии». Защитные слои арматуры монолитных железобетонных конструкций приняты согласно СНиП 5.03- 34-2005«Бетонные и железобетонные конструкции». Антикоррозийную защиту всех металлических элементов производить эмалью ПФ-115 ГОСТ 6465-76 за 2 раза по грунтовке ГФ 021 ГОСТ 25129-82. Для биологической защиты деревянные конструкции

обработать согласно требовании СН РК 2.01-01-2013, антисептической пастой МЮО с нанесением пасты на поверхность древесины краскопультом. При этом расход сухой соли антисептика (фтористый натрий) должен не менее 100 г/м2 обрабатываемой поверхности. Стены ленточного фундамента, соприкасающиеся грунтом обмазать горячим битумом.

Антисейсмические мероприятия

При проектировании выполнен комплекс антисейсмических мероприятий, обеспечивающих пространственную жесткость здания и сейсмостойкость с учетом требований 7-бальной сейсмичности района строительства. Антисейсмические мероприятия выполнены в соответствии с требованиями СП РК 2.03-30-2017 «Строительство в сейсмических районах» Конструктивная схема здания жесткая из колонн, рамами. Все работы по возведению монолитных бетонных и железобетонных конструкций, по сварке металлических конструкций, а также соединение арматуры и закладных деталей выполнить в соответствии со СН РК 5.03-07-2013 «Несущие и ограждающие конструкции». Пространственная жесткость здания обеспечивается совместной работой колонн и ригелей со всеми узлами их соединений (способными воспринимать изгибающие моменты), воспринимающая всю совокупность вертикальных и горизонтальных нагрузок

6.2.3 Инженерное обеспечение, сети и системы

Отопление и вентиляция.

Отопление

Рабочий проект выполнен на основании:

- задания на проектирования;
- архитектурно-строительных чертежей;
- СН РК 4.02-01-2011 "Отопление, вентиляция и кондиционирование воздуха".

Технические решения, принятые в рабочих чертежах, соответствуют требованиям санитарно- гигиенических и противопожарных норм и правил, обеспечивают безопасную для жизни и здоровья людей эксплуатацию объекта при соблюдении предусмотренных рабочими чертежами мероприятий.

Отопление

Расчетная зимняя температура наружного воздуха наиболее холодной пятидневки -14,3°С.

В помещении здания для поддержания расчетной температуры установлены радиаторы алюминиевые с электрическим парокапельным нагревателем

Основные показатели

Таблица 5

Наименование здания (сооружения), помещения	Объем м3	Расход тепла , Вт				Расход холода Вт	Установленная Мощ.эд. двиг
		На отоп.	На вентиляц.	На горячее Водоснабжение	общий		
Здания	-20,1	3380	-		3380		

Водопровод и канализация

Водоснабжение - В1

Чертежи марки ВК разработаны на основании:

- задания на проектирование;
- чертежей марки
- СНиП РК 4.01-101-2012* "Внутренний водопровод и канализация зданий и сооружений".

Расчет систем холодного и горячего водоснабжения произведен в соответствии со СНиП РК 4.01-101-2012.

В проекте разработаны следующие системы:

- хозяйственно-питьевой В1;
- горячее водоснабжение Т3;
- бытовая канализация К1;

Оборудуется системой хозяйственно-питьевого водопровода с подачей воды питьевого качества по СТ РК ГОСТ 51232-2003 на все нужды, вводом Ø32 мм.

Внутренние сети водопровода запроектированы тупиковыми и присоединяются к наружной водопроводной сети вводом Ø32мм. Сети водоснабжений выполнены из Трубы полиэтиленовые трубы Ø20 и Ø25,Ø32 марки ПЭ 63 ГОСТ 18599-2001 "питьевая"..

Магистральные трубопроводы водопровода прокладываются с уклоном i=0.002 в сторону ввода.

Трубы, прокладываемые открыто по стенам, под потолком окрашиваются масляной краской за 2 раза.

После монтажа систему подвергнуть испытанию на прочность и плотность гидравлическим способом.

Величина испытательного давления должна быть не менее 10 кгс/см2.

Горячее водоснабжение - Т3

Горячее водоснабжение предусмотрено от бытовых емкостных электроводонагревателей типа "ARISTON". Внутренняя сеть горячего водопровода запроектирована из металлополимерных труб типа "МЕТАПОЛ"-Ø20.

При монтаже труб типа "Метапол" необходимо применить соединительные детали, строго соответствующие по конструкции данному типу труб.

Канализация - К1

Система канализации в гостиницы принята бытовая. Отвод сточных вод от санитарных приборов и технологического оборудования осуществляется самотеком в наружную канализационную сеть.

Внутренние сети канализации выполнены из полиэтиленовых канализационных труб ПНД 110 и ПНД 50 по ГОСТу 22689.2-89. Сети канализации внутри здания прокладываются над полом и под полом здания.

Вентиляционные стояки выводятся через кровлю на 0.5м. Канализационные выпуски предусматриваются из чугунных труб Ø100мм по ГОСТ 6942-98. Канализационные выпуски из чугунных труб окрашиваются антикоррозийной окраской ГФ-021.

Монтаж и приемку санитарно-технических устройств вести в соответствии с требованиями СНиП 4.01.02-2013 "Внутренние санитарно-технические системы" и СН РК

4.01-05-2002 "Инструкция по проектированию и монтажу сетей водоснабжения и канализации из пластмассовых труб".

Гидравлическое испытание системы производить при установленной водозаборной арматуре.

Основные показатели

Таблица 6

Наименование системы	Расчетный расход			Примечание
	$м^3$/сут	$м^3$/час	л/с	
Хоз. питьевой водопровод В1	1,37	0,95	0,55	

Электротехническая часть

Данный проект разработан на основании акта обследования, дефектного акта, задания на проектирование, архитектурно-строительных, технологических и сантехнических чертежей, в соответствии с требованиями нормативной документации СП РК 2.04-104-2012*, СП РК 4.04-106-2013*.

Согласно акту обследования технического состояния электрических сетей: критическими повреждениями проводки, щитков, приборов, ШР, КИП; отсутствием части приборов, оголением проводов; признаками значительных ремонтов (провесы проводов, повреждения шкафов, щитков, ШР, КИП).

По степени обеспечения надежности электроснабжения электроприемники относятся к 3-ой категории.

Силовыми потребителями являются токоприемники технологического и сантехнического оборудования.

Для подключения к сети переносных электроприемников предусматриваются штепсельные розетки с заземляющим контактом.

В качестве вводно-распределительных устройств приняты панели типа ШР, ШурВ Вводно-распределительные устройства устанавливаются на отм. 0.000 в помещение 1.

Учет электроэнергии осуществляется счетчиком электроэнергии, установленным на панели ШР.

В качестве распределительных щитов силового оборудования приняты боксы типа ЩУРв, укомплектованные автоматическими выключателями типа ВА47-100 3Р, ВА47-29 3Р, ВА47-29 1Р, АД12 2Р. Силовые и осветительные щитки устанавливаются на высоте 1,5м от уровня пола.

Магистральные питающие сети (от вводно-распределительного устройства до силовых распределительных пунктов и групповых осветительных щитков) запроектированы кабелем марки ВВГнг(А)-LS, прокладываемые в трубах ПВХ в подготовке пола. Силовые распределительные сети выполняются кабелем марки ВВГнг(А)-LS в подготовке пола и по стенам под слоем штукатурки в трубах ПВХ.

Проектом предусмотрено рабочее (общее, ремонтное) и аварийное освещение.

Общее рабочее освещение предусматривается стационарными светодиодными светильниками улучшенной цветности.

Выбор типа светильников производится в соответствии с назначением помещений и характеристикой окружающей среды. Освещенность принята, согласно действующим нормам и правилам.

Управление рабочим освещением осуществляется выключателями, установленными на входе в помещение. Ремонтное освещение предусматривается в технических помещениях и осуществляется путем подключения переносных светильников к штепсельные розетки. Аварийное (эвакуационное) освещение для эвакуации людей предусматривается по линиям проходов и выходов из здания; для продолжения работы - в помещениях согласно действующим нормам и правилам. Светильники аварийного (эвакуационного) освещения выделяются из числа светильников общего рабочего освещения и питаются от сети аварийного освещения.

Штепсельные розетки и выключатели в помещениях устанавливаются на высоте 0,8 м от пола.

В качестве осветительных щитков приняты боксы типа ЩРн, укомплектованные автоматическими выключателями типа ВА47-29 1Р на отходящих линиях и ВА47-29 3Р на вводе.

Осветительные сети выполняются кабелем марки ВВГнг(А)-LS под слоем штукатурки по стенам в ПВХ трубе и без труб по пустотам в плит перекрытиях.

Защитные мероприятия.

Для защиты обслуживающего персонала от поражения электрическим током все металлические части электрооборудования, нормально не находящиеся под напряжением, но могущие оказаться под таковым в результате нарушения изоляции, необходимо выполнить зануление, заземление и уравнивание потенциалов.

Для зануления электрооборудования предусматривается дополнительная жила электропроводки. Защитное заземление по помещениям выполнить стальной полосой 4х25. Внутренний контур заземления присоединить к наружному контур заземления не менее чем в двух точках.

На вводе в здание выполнить систему уравнивания потенциалов путем объединения следующих проводящих частей:

-основной (магистральный) защитный проводник

-основной (магистральный) заземляющий проводник

-стальные трубы коммуникаций зданий и между зданиями

-металлические части строительных конструкций.

Пожарная сигнализация

Разработка рабочей документации автоматической пожарной сигнализации и системы оповещения о пожаре выполнена на основании технического задания на проектирование, архитектурно-планировочных решений и в соответствии с требованиями СН РК 2.02-11-2002*, СН РК 2.02-02-2012, СН РК 2.02-01-2019 и СП РК 2.02-101-2014*.

В соответствии с требованиями нормативных документов, здания оснащаются системой автоматической пожарной сигнализации.

Система пожарной сигнализации рассчитана на непрерывную, круглосуточную работу и предназначена для своевременного обнаружения очага возгорания, оповещения об этом.

Средствами пожарной сигнализации оборудуются все помещения здания, за исключением помещений с «мокрыми» процессами.

В каждом защищаемом помещении установлено не менее 2-х пожарных извещателей. На путях эвакуации, на стенах, устанавливаются пожарные извещатели ручного действия типа ИПР 513-10.

Система пожарной сигнализации выполняется на базе приборов фирмы "Болид".

В качестве центрального пульта контроля и управления принят пульт контроля и управления "С 2000М".

Такая система позволяет вести наблюдение за состоянием объекта, а также управление группами реагирования при обработке тревожной ситуации на объекте.

Пожарная сигнализация помещений здания строится на приборах ПКП-1 "С2000-4" и ПКУОП-1 "С2000М" которые устанавливаются в помещение 4 на отм. 0.000.

Предусмотрен резерв информационной емкости приемно-контрольных приборов не менее 10%.

Дымовые пожарные извещатели типа ИП-212-141 устанавливаются на потолке контролируемых помещений таким образом, чтобы расстояние между извещателями не превышало 9м, а расстояние от извещателя до стены не превышало 4,5м, тепловые пожарные извещатели типа ИП-103-5/4С-А3 устанавливаются на потолке контролируемых помещений таким образом, чтобы расстояние между извещателями не превышало 5м, а расстояние от извещателя до стены не превышало 2,5м.

Пожарные извещатели ручного действия типа ИПР 513-10 устанавливаются на путях эвакуации, на стенах. Высота установки - 1,5 м от уровня пола.

Шлейфы пожарной сигнализации выполняются проводами с медными жилами КПСВВнг(А)-FRLS 1х2х0.5, с укладкой их по потолкам. Кабели прокладываются скрыто по потолку и в кабель-каналах по стенам.

СИСТЕМА ОПОВЕЩЕНИЯ ЛЮДЕЙ О ПОЖАРЕ принята по 2 типу, световая и звуковая сигнализация выполнена сиреной со строблампой.

Проводка светозвуковой излучателя Маяк-12-КП выполняется в штрабе в трубах ПВХ диам. 20 мм. кабелем ВВГнг(А)-FRLS 3х1,5мм.

Установки пожарной сигнализации в части надежности электроснабжения отнесены к электроприемникам 1 категории, поэтому электропитание осуществляется через резервируемый источник питания. Переход на резервное питание происходит автоматически при отключении основного без выдачи сигнала тревоги. Основное питание-сеть 220В, резервированный источник-встроенные аккумуляторные батареи. Световой указатель "Выход" предусматривается в электротехнической части проекта.

Защитное заземление электроустановок следует выполнить в соответствии с ПУЭ РК и технической документацией на оборудование. Монтаж пожарной сигнализации необходимо осуществлять в строгом соответствии с паспортом, техническим описанием и инструкцией по эксплуатации.

6.3 Инженерно-технические мероприятия по предупреждению чрезвычайных и взрывопожароопасных ситуаций

Противопожарные мероприятия.

Основные ограждающие и несущие конструкции приняты из несгораемых материалов.

Противопожарные мероприятия выполняются с учетом требований СНиП РК 2.02-05-2002. «Пожарная безопасность зданий и сооружений», СНиП РК 3.02.02-2001. «Общественные здания и сооружения», СНиП РК 3.01.01-2002. «Градостроительство. Планировка и застройка городских и сельских поселений».

Проектом предусматриваются следующие мероприятия: организация эвакуационных выходов из помещений, обеспечение соответствия степени огнестойкости стен зданий, пределам огнестойкости, и группам возгораемости конструкций.

Деревянные элементы подлежат антисептированию и пропитке антипереновым составом.

Двери помещений с категорией «Д»

Предусмотрены система вентиляции, противопожарная и охранная сигнализация, система наружного пожаротушения посредством гидрантов, установленных в колодцах водопроводной сети.

Открывание дверей на пути эвакуации предусмотрены по направлению эвакуации.

Отделочные материалы, применяемые в проекте, должны иметь сертификат качества, в обязательном порядке согласованный с Госпожинспекцией и Санэпидстанцией.

К зданиям обеспечен проезд пожарных машин.

6.4 Оценка воздействия на окружающую среду

В связи с вступлением с 1 июля 2021 года в действие Экологического кодекса Республики Казахстан от 2 января 2021 года № 400 – VI ЗРК государственная экологическая экспертиза будет, проходит отдельно.

6.5 Санитарно-эпидемиологическая экспертиза

Рабочий проект соответствует требованиям СП «Санитарно-эпидемиологические требования к условиям труда и бытового обслуживания при строительстве, реконструкции, ремонте и вводе, эксплуатации объектов строительства» приказ Министра национальной экономики Республики Казахстан от 28 февраля 2015 года № 177, СП «Гигиенические нормативы к физическим факторам, оказывающим воздействие на человека» утвержденные приказом Министра национальной экономики Республики Казахстан от 28 февраля 2015 года № 169.

6.6 Организация строительства

Продолжительность строительства

При производстве строительно-монтажных работ необходимо соблюдать правила техники безопасности согласно СН РК 1.03-05-2011г. «Охрана труда и техника безопасности в строительстве», а также отраслевые правила и указания по технике безопасности. Определение срока продолжительности строительства произведено в соответствии с требованиями и нормативными данными СНиП РК 1.04.03-200 «Нормы продолжительность строительства» Продолжительность строительства данного объекта принята согласноСНиП РК 1.04.03-2008 часть 2 «Нормы продолжительности строительства и задела в строительстве предприятий, зданий и сооружений», разделы «зоны отдыха» пункт 6 и она составляет 6 месяцев, в т.ч. подготовительный период – 0,5 месяца. Начало строительства в 2024 год.

7. РЕЗУЛЬТАТЫ ЭКСПЕРТИЗЫ

7.1 Дополнения и изменения, внесенные в проект (рабочий проект) в процессе проведения экспертизы:

В процессе рассмотрения по замечаниям и предложениям ТОО «Pro Expertize KZ» в рабочий проект «Строительство зоны отдыха расположена по адресу; Туркестанская обл., Толебийский район, с.о. Алатауский, уч.кварт. 010, уч. 1775» внесены следующие изменения и дополнения:общие данные рабочего проекта выполнены в соответствии с действующими строительными нормами и правилами;

1) в общих данных откорректированы недействующие СНиПы и ГОСТы на действующие СНиПы и ГОСТы РК;
2) пояснительная записка откорректирована согласно проекту;
3) ТЭП в разделе общие данные показан;
4) на листах общих данных, в общих указаниях указаны исходные данные, являющими основанием для разработки рабочих чертежей и приведены в соответствие согласно п. 4.2.9 ГОСТ 21.101-97 и п.4 ГОСТ 21.508-93;
5) генеральный план объекта место размещения объекта ситуационная схема (графическое изображение) размещения участка строительства с границей участка и перечнем зданий и сооружений указана;
6) согласованная топосъемка с Заказчиком представлена;
7) гос.акт уточнен и дано условное обозначения в проекте;
8) согласно ГосАкту граница территории обозначена буквами или цифрами, граница территории указана по ГОСТ 21.508-93. Величины углов границы участка указаны;
9) общие данные представлены, в общих данных пояснение раздела «Мероприятия для доступности здания маломобильными группами населения», «Противопожарные мероприятия» дано;
10) противопожарное нормативы и санитарная защитная зона от мусороконтейнера соблюдены;
11) чертежи раздела водопровода и канализации представлены согласно заданию на проектирования;
12) чертежи раздела электротехнические решения представлены согласно заданию на проектирования;
13) угловые штампы заполнены, проставлены подписи;
14) проект выполнен согласно СП РК 2.03-30-2017 «Строительство в сейсмических района»;
15) оформление проекта доработано согласно ГОСТ 21.101-97;
16) инженерно-геодезическое заключение с печатью, подписью выполнившей организации представлено;
17) пояснительная записка по ГОСТ 21.101-97 представлена.

7.2 Оценка принятых проектных решений

В соответствии с Правилами определения общего порядка отнесения зданий и сооружений к технически и (или) технологический сложным объектам, утвержденным приказом Министерства национальной экономики Республики Казахстан от 28.02.2015 года №165, а также Приказа МНЭ РК №335 от 28.07.2016 года «О внесении изменений в приказ Министерства национальной экономики РК №165 от 28.02.2015 года разработчиком проекта установлен II уровень ответственности (технический несложный).

В целом проект разработан в необходимом объеме, в соответствии с заданием на проектирование, иными исходными данными, техническими условиями и требованиями.

Проектные решения с учетом внесенных изменений по разделу 9.1. соответствуют нормативным требованиям по санитарной, экологической, пожарной безопасности, функциональному назначению объекта.

После внесения изменений и дополнений основные технико-экономические показатели сложилось следующим образом:

Таблица 7

№п/п	Наименование показателей	Ед. изм.	Показатели		
			Заявленные	Рекомендуемые к утверждению	+увеличение - снижение
1	2	3	4	5	-
1	Площадь отведенного участка	га	5,7480	5,7480	
2	Площадь застройки	м2	218,16	218,16	-
3	Площадь покрытий	м2	1665,90	1665,90	-
4	Площадь озеленения	м2	55595,0,	55595,0	-
5	Продолжительность строительства	мес.	6,0	6,0	-

8. ВЫВОДЫ

8.1. С учетом внесенных изменений и дополнений рабочий проект **«Строительство зоны отдыха по адресу; Туркестанская область, р-н Толебийский, с.о. Алатауский, Учетный Квартал 010 (уч.1775)»** соответствует требованиям государственных нормативов, действующих в Республике Казахстан, и рекомендуется для утверждения в установленном порядке со следующими основными технико-экономическими показателями:

1. Площадь участка 5,7480 га

   Площадь застройки 218,16 м^2

   Площадь покрытий 1665,90 м^2

   Площадь озеленения 55595,0 м^3

   Этажность 2 этажа

2. Продолжительность строительства 6,0 месяцев

8.2. Настоящее экспертное заключение выдано на основании исходных данных и утвержденных заказчиком материалов для проектирования, достоверность которых гарантирована Алтай Ернар Асылбекұлы в соответствии с условиями договора № PEKZ-0550-01 от 20.11.2024 года.

8.3. При предоставлении на утверждение и выдаче разрешения на производство работ рабочий проект подлежит проверке на соответствие его с настоящим заключением экспертизы.

8.4. Заказчику при строительстве максимально использовать оборудование, материалы и конструкции отечественных производителей.

8. ТҰЖЫРЫМДАР

8.1 «Түркістан облысы, Төлеби ауданы, Алатау а. о., кварт уч. мекенжайында орналасқан. 010, 1775 демалыс аймағының құрылысы» жұмыс жобасын сараптаманың ескертпелері мен ұсыныстарымен енгізілген өзгерістер мен толықтыруларды ескере отырып, Қазақстан Республикасында қолданылатын мемлекеттік нормативтердің талаптарына сәйкес келетіндіктен, төмендегі негізгі техника-экономикалық көрсеткіштерімен белгіленген тәртіппен бекітуге ұсыныс жасаймыз:

1.	Бөлінген учаскенің ауданы	5,7480 га
	Құрылыс алаңы	218,16 м^2
	Жабындар алаңы	1665,90 м^2
	Көгалдандыру алаңы	55595,0 м^3
	Қабаттар саны	2 қабат
2.	Құрылыстың ұзақтығы	6,0 ай

8.2. Осы сараптамалық қорытынды 20.11.2024 ж. № PEKZ-0550-01 шарт талаптарына сәйкес, растығы Алтай Ернар Асылбекұлы кепілдендірілген бастапқы деректер мен тапсырыс берушімен бекітілген жобалауға арналған материалдар негізінде берілді.

8.3. Жұмыс жобасы бекітуге және жұмыс өндірісіне рұқсат берген кезінде сараптаманың осы қорытындысына сәйкес екендігі тексерілуі тиіс.

8.4. Тапсырыс беруші құрылыс жүргізу барысында отандық өндірушілердің құрал-жабдықтарын, материалдарын және конструкцияларын барынша көп қолдануы қажет.

9. ТҰЖЫРЫМДАР

Соответствие разделов проекта строительства требованиям нормативных правовых актов приказ и государственных нормативов, действующих в Республике Казахстан приведено ниже

№ п/п	Раздел	Эксперт	Специа-лизация эксперта (по аттестату)	Номер аттестата	Результат (соответствует или не соответствует нормам)
1	Водоснабжение и водоотведение	Куттыбаев Шалхар Сейтмаханбетулы			Соответствует
2	Ведущий эксперт	Куттыбаев Шалхар Сейтмаханбетулы			Соответствует
3	Электроснабжение	Куттыбаев Шалхар Сейтмаханбетулы			Соответствует

4	Архитектурно-строительная часть	Чернов Александр Рудольфович			Соответствует
5	Генеральный план	Мырзакулов Марат Мусиралиевич			Соответствует
6	Технологическая часть	Тунгушев Мырза Абдалиевич			Соответствует
7	Отопление и вентиляция	Куттыбаев Шалхар Сейтмаханбетулы			Соответствует

Примечание: *при отсутствии в рабочем проекте раздела, графа эксперта по этому разделу исключается.*

Куттыбаев Ш.С. (Директор)

Чернов А.Р. (Эксперт)

Тунгушев М.А. (Эксперт)

Мырзакулов М.М. (Эксперт)

Куттыбаев Ш.С. (Директор)

Документ Id	aca705eb-74f7-492d-a9da-88fdbd919c30
Номер и дата документа	PEKZ-0445/24 от 06.12.2024
Электронные цифровые подписи документа	**Согласовано:** ЧЕРНОВ АЛЕКСАНДР РУДОЛЬФОВИЧ Товарищество с ограниченной ответственностью ""Pro Expertize KZ"" 2024.12.06 19:07:46 2AB33E81483D24A12CF254945320FED0175E542F ТУНГУШЕВ МЫРЗА АБДАЛИЕВИЧ Товарищество с ограниченной ответственностью ""Pro Expertize KZ"" 2024.12.06 19:08:18 24F210AA2AC9C7F67A6876F22F2CD0983284F5FE МЫРЗАКУЛОВ МАРАТ МУСИРАЛИЕВИЧ Товарищество с ограниченной ответственностью ""Pro Expertize KZ"" 2024.12.06 19:08:46 7C27A49409B63D1B0A26B8B26E4E5BF30921C664 КУТТЫБАЕВ ШАЛХАР СЕЙТМАХАНБЕТУЛЫ Товарищество с ограниченной ответственностью ""Pro Expertize KZ"" 2024.12.06 19:09:17 7E21E12512BC4A69DA9606BAFAC5A70926D42671 **Подписано:** КУТТЫБАЕВ ШАЛХАР СЕЙТМАХАНБЕТУЛЫ Товарищество с ограниченной ответственностью ""Pro Expertize KZ"" 2024.12.06 19:09:44 7E21E12512BC4A69DA9606BAFAC5A70926D42671

Данный документ согласно пункту 1 статьи 7 ЗРК от 7 января 2003 года N370-II «Об электронном документе и электронной цифровой подписи» равнозначен документу на бумажном носителе. Вы можете проверить подлинность электронного документа, отсканировав QR-код.