«Қостанай қ., Баймағамбетов-Пролетарская 82 көшелерінің шекарасындағы Пролетарская көшесіндегі су құбырын қайта жаңарту» жұмыс жобасы бойынша

26.12.2024 ж. № PEKZ-0511/24

ҚОРЫТЫНДЫ

(Оң)

ТАПСЫРЫСШЫ:
"Қостанай қаласы әкімдігінің тұрғын үй-коммуналдық шаруашылығы, жолаушылар көлігі және автомобиль жолдары бөлімі" мемлекеттік мекемесінің Қостанай қаласы әкімдігінің "Қостанай-Су" мемлекеттік коммуналдық кәсіпорны"

БАС ЖОБАЛАУШЫ:
"ДУМ-проект" ЖШС

Шымкент қаласы

АЛҒЫ СӨЗ

«Қостанай қ., Баймағамбетов-Пролетарская 82 көшелерінің шекарасындағы Пролетарская көшесіндегі су құбырын қайта жаңарту» жұмыс жобасы бойынша осы жиынтық қорытындыны «Pro Expertize KZ» жауапкершілігі шектеулі серіктестігі берді.

«Pro Expertize KZ» жауапкершілігі шектеулі серіктестігі рұқсатынсыз осы сараптамалық қорытындыны толық немесе ішінара қайта шығаруға, көбейтуге және таратуға жол берілмейді.

ЗАКЛЮЧЕНИЕ

(Положительный)

№ PEKZ-0511/24 от 26.12.2024 г.

по рабочему проекту
«Реконструкция водопровода по улице Пролетарской в границах улиц Баймагамбетова-Пролетарская, 82 г.Костанай»

ЗАКАЗЧИК:
Государственное коммунальное предприятие "Костанай-Су" акимата города Костаная государственного учреждения "Отдел жилищно-коммунального хозяйства, пассажирского транспорта и автомобильных дорог акимата города Костаная"

ГЕНПРОЕКТИРОВЩИК:
ТОО "ДУМ-проект"

г. Шымкент

ПРЕДИСЛОВИЕ

Данное заключение по рабочему проекту «Реконструкция водопровода по улице Пролетарской в границах улиц Баймагамбетова-Пролетарская, 82 г.Костанай» выдано Товарищества с ограниченной ответственностью «Pro Expertize KZ».

Данное экспертное заключение не может быть полностью или частично воспроизведено, тиражировано и распространено без разрешения Товарищества с ограниченной ответственностью «Pro Expertize KZ».

1. НАИМЕНОВАНИЕ: Рабочий проект Қостанай қ., Баймағамбетов-Пролетарская 82 көшелерінің шекарасындағы Пролетарская көшесіндегі су құбырын қайта жаңарту, Реконструкция водопровода по улице Пролетарской в границах улиц Баймагамбетова-Пролетарская, 82 г.Костанай

Дополнительные сведения: PEKZ-0428-03, 31.10.2024, заявления 30.10.2024

1.1. Категория: IV Категория

1.2. Класс опасности: Не классифицируемый

1.3. Уровень ответственности: 2 уровень технически не сложный (30 рабочих дней)

1.4. Ссылка на окончательную версию ПСД:

https://peo.saraptama.kz/public/docs?key=70791db3-ce35-4d4e-96c5-0ae2aa0964f0

2. ЗАКАЗЧИК: Государственное коммунальное предприятие "Костанай-Су" акимата города Костаная государственного учреждения "Отдел жилищно-коммунального хозяйства, пассажирского транспорта и автомобильных дорог акимата города Костаная"

3.ГЕНЕРАЛЬНЫЙ ПРОЕКТИРОВЩИК: ТОО «ДУМ-проект», Государственная лицензия №18013382 от 09.07.2018 года, Категория - II.

Субпроектировщик: ТОО «Васильевское Майнинг», Государственная лицензия №20010028 от 13.07.2020 года, Категория - I.

Субпроектировщик: ТОО «SSS group LTD», Государственная лицензия № 24027097 от 29.08.2024 года, Категория - III.

Субпроектировщик: ТОО «Конструктив LTD».Государственная ГСЛ № 24030873 От 18.10.2024 года. Особые условия действия лицензии - Категория III

4. ИСТОЧНИК ФИНАНСИРОВАНИЯ: Государственные инвестиции.

5. ОСНОВНЫЕ ИСХОДНЫЕ ДАННЫЕ

5.1 Основание для разработки:

-задание на проектирование, утвержденное руководителем Государственное коммунальное предприятие «Костанай-Су» акимата города Костаная государственного учреждения «Отдел жилищно-коммунального хозяйства, пассажирского транспорта и автомобильных дорог акимата города Костаная» от 26.02.2024 года;

-архитектурно-планировочное задание АПЗ, утвержденное руководителем ГУ «Отдел архитектуры и градостроительства города Костанай» № KZ92VUA01161647 от 21.06.2024 года;

-постановление акимата города Костанай №533 от 04.04.2024 года, о предоставлении публичного сервитута на земельный участок;

-техническое заключение №ТЗ/120-23 от 25.12.2023 года, выданный ТОО «SunDomus». Свидетельство об аккредитации №KZ49VWC00188184 от 01.11.2023 года. Аттестат на Сагадиева С.А. № KZ76VJE00029578 от 11.08.2017 года, Армизов К.Д. №

KZ43VJE00024352 от 28.03.2017 года, Сарымов Ж.К. № KZ01VJE00050619 от 07.11.2019 года;

-заключение об инженерно-геологических условиях, выполненный ТОО «А-Геоинжиниринг» в июне месяце 2024 года. Государственная лицензия №20012362 от 25.08.2020 года на изыскательскую деятельность, выданное Агентство Республики Казахстан по делам строительства и жилищно- коммунального хозяйства.

-топографическая съемка, выполненная ТОО «GeoStroyKZ» в 2024 году. Государственная лицензия № 18016637 от 05.09.2018 года на изыскательскую деятельность, выданное ГУ «Управление государственного архитектурно-строительного контроля акимата Костанайской области». Акимат Костанайской области.

Технические условия

-на электроснабжения №746 от 21.02.2024 года, выданные ГКП «Костанай-Су» акимата города Костаная ГУ «Отдел жилищно-коммунального хозяйства, пассажирского транспорта и автомобильных дорог акимата города Костаная».

5.2 Согласования и заключения заинтересованных организаций:

Проект согласован в установленном порядке с заинтересованными организациями, согласно СН РК 1.02-03-2022 «Порядок разработки, согласования, утверждения и состав проектной документации на строительство»:

5.3 Перечень документации, представленной на экспертизу

Том-I
Книга 1. Общая пояснительная записка
Альбом 1. Чертежи.
Водоснабжение
Том-II. Сметная документация.
Том- III. Проект организации строительства (ПОС).
Том IV. Паспорт проекта

5.4 Цель и назначение объекта строительства

Реконструкция водопровода по улице Пролетарской в границах улиц Баймагамбетова-Пролетарская, 82 г.Костанай

5.5 Результаты обследования сетей

Обследование выполнено в соответствии с указаниями: СН РК 1.04-01-2002 «Инструкция о составе, порядке разработки, согласования и утверждения проектно-сметной документации на капитальный ремонт жилых зданий»; СН РК 1-04-04-2002 «Обследование и оценка технического состояния зданий и сооружений»; РДС РК 1.04-07-2002 «Правила оценки физического износа зданий и сооружений».

Обследуемые сети водопроводные хозяйственно-бытовые, запроектированы от камеры водопроводной сети по ул. Баймагамбетова до частного дома по ул. Пролетарская, 82. Общая протяженность обследуемой трассы составляет 510,5 метров, без учетов вводов. На момент обследования водопровод эксплуатируется.

Сети водопроводные-хозяйственно-бытовые. Объект введен в эксплуатацию в 1969 году. Срок эксплуатации объекта составляет – 54 года.

Нормативный срок службы трубопроводов (взято из Методики по бестраншейной прокладке и санации инженерных коммуникаций, утвержденной приказом Председателя Агентства Республики Казахстан по делам строительства и жилищно-коммунального хозяйства от 29 декабря 2011 года № 539):

- для трубопроводов из серого чугуна 30 лет;

- для трубопроводов из высокопрочного чугуна с шаровидным графитом (ВЧШГ) до 100 лет;
- для стальных трубопроводов 15-20 лет;
- для трубопроводов из полиэтилена низкого давления (ПНД) до 50 лет при температуре воды 20оС;
- для железобетонных, керамических, асбоцементных трубопроводов – в соответствии со СН РК 1.04-26-2004.

Улицы благоустроенные, асфальтированные, насыщены трассами инженерных коммуникаций.

Основные конструкции и конструктивные элементы здания:

Обследуемый объект относится к системе водоснабжения, предназначенное для подведения воды, от водозаборных узлов до потребителя (городское хозяйство, промышленные предприятия и т.д.) по трубопроводу, проложенному под землей.

Объект представляет собой сооружение, заглубленное в грунт, с устройством смотровых колодцев. Водопроводная арматура расположена в колодцах. На трассе расположены железобетонные смотровые колодцы и камеры. Смотровые колодцы и камеры выполнены круглые и прямоугольные, из пескоблоков, сборных железобетонных колец и плит перекрытия.

Обследуемые водопроводные сети имеют следующие основные характеристики:

1. Труба полиэтиленовая диаметром 63 мм, протяженностью 145 метров, без учета врезок.
2. Труба полиэтиленовая диаметром 160 мм, протяженностью 70,5 метров, без учета врезок.
3. Труба стальная диаметром 100 мм, протяженностью 295 метров, без учета врезок.
4. Запорно-регулирующая арматура Ду50 – 1 шт, Ду100 – 2 шт, Ду150 – 1 шт.
5. Водопроводные колодцы и камеры из сборных ж/б элементов:
- колодцы диаметром 1,0-1,5 м – 17 шт.,
- прямоугольные колодцы – 1 шт.
6. Пожарные гидранты –1 шт.

Проведенным обследованием технического состояния зданий выявлены следующие повреждения:

При изучении технической документации анализировалась длительность эксплуатации и количество аварийных ситуаций на 1 километре трубопровода.

На основании проведенного визуального и инструментального обследования следует сделать вывод, что техническое состояние стального трубопровода Ø100мм на участке по улице Пролетарской (в границах улиц Баймагамбетова – Пролетарская, 82) неудовлетворительное и не соответствуют требованиям.

По результатам обследования железобетонных конструкций колодцев из сборных железобетонных конструкций согласно приложению Ж (табл. Ж.2), классифицировано как II категория (работоспособная конструкция).

Согласно правилу оценки физического износа зданий и сооружений СП РК 1.04-102-2012 определяем степень физического износа железобетонных конструкций колодцев 41%.

Конструкций прямоугольной камеры из пескоблока согласно приложению Ж, классифицировано как III категория (ограниченно работоспособная конструкция).

Запорно-регулирующая арматура находятся в неудовлетворительном состоянии.

Количественная оценка согласно правилу оценки физического износа зданий и сооружений СП РК 1.04-102-2012 определяем степень физического износа водопроводной сети 61%.

Выявленные утечки из подземных коммуникаций вызывают техногенное подтопление и суффозию окружающего грунтового массива и, как следствие, ухудшение строительных свойств, грунта. Вследствие этого возникают процессы, отрицательно влияющие на надежность основания окружающих зданий и на работу конструкций вновь строящегося сооружения, а также недостаточный уровень обеспечения населения услугами водоснабжения и водоотведения.

В соответствии с оценкой фактического технического состояния строительных конструкций, во избежание дальнейшего развития установленных дефектов и повреждений и для обеспечения жилых домов водоснабжением, а также нормальной эксплуатации участка водопроводной сети необходимо выполнить мероприятия по замене водопроводных сетей с выполнением рекомендаций.

6. ОСНОВНЫЕ ДАННЫЕ ОБЪЕКТА И ПРИНЯТЫЕ ПРОЕКТНЫЕ РЕШЕНИЯ

6.1 Место размещения объекта и характеристика участка строительства

Рассматриваемая площадка под капитальный ремонт расположена по улице Пролетарского в городе Костанай Костанайского района Костанайской области.

Природно-климатические условия района

Климатическая справка принята в соответствии с СП РК 2.04-01-2017 «Строительная климатология» и НТП РК 01-01-3.1 (4.1)-2017 «Нагрузки и воздействия».

Климатическая справка приведена по метеостанции Актобе (СП 2.04-01-2017).

Климатический подрайон III-В.

Температура воздуха, °С: абсолютно максимальная+42,9

абсолютно минимальная-48.5

Средняя максимальная температура воздуха наиболее теплого месяца, °С +29,9

Температура воздуха наиболее холодных (обеспеченностью 0,92), °С:

суток-19,6

пятидневки-15,1

периода-18,2

Средняя месячная амплитуда температуры воздуха наиболее холодного месяца, °С –13,3

Средняя месячная амплитуда температуры воздуха наиболее теплого месяца, °С +22.8

Продолжительность, сутки / Средняя суточная температура воздуха, °С, периода со средней суточной температурой воздуха:

≤0 °С - 149/-8,4

≤8 °С-199/6,2

≤10 °С-210/4,2

Средняя годовая температура воздуха, °С - 5,1

Количества осадков за ноябрь-март, мм - 131,0

Количества осадков за апрель-сентябрь, мм - 202,0

Максимальная из средних скоростей ветра по румбам за январь -7,3 м/сек

Преобладающие направление ветра за декабрь-февраль - Ю

Преобладающие направление ветра за июнь - август - СЗ

Минимальная из средних скоростей ветра по румбам за июль -1,6 м/сек

Нормативная глубина сезонного промерзания грунтов согласно СП РК 2.04-01-2017 по пункту Актобе составляет для суглинков и песков средней крупности 192 см.

Максимальная глубина проникания нулевой изотермы составляет 230 см.

Следует учитывать, что в местах открытых грунтов или с небольшой высотой снежного покрова, как промерзание, так и проникновение нуля в глубину, при малоснежной суровой зиме, может достигать 280 см.

Высота снежного покрова средняя из наибольших декадных на зиму - 32,7 см, максимально из наибольших декадных - 65,0 см,

максимальная суточная за зиму на последний день декады - 35,0 см,

продолжительность залегания устойчивого снежного покрова 134,0 дней.

Среднее число дней с пыльной бурей - 8,5 дней,

метелью - 26,0 дня,

грозой - 21,0 дней.

Зона влажности - (сухая).

Район по давлению ветра-III

Инженерно-геологические условия проектной территории

Геоморфология, рельеф и гидрография

В геоморфологическом отношении площадка находится в пределах слабоволнистой второй и третьей частично эродированной надпойменной террасы р Тобол. Поверхность участка осложнена небольшими увалами эрозионного характера высотой 1-2 метра и блюдцеобразными понижениями в рельефе.

Рельеф рассматриваемой площадки относительно ровный, спланированный.

Высотные отметки поверхности земли изучаемого участка изменяются в пределах от 158,11 до 161,81 м и имеет общий незначительный уклон с северо-запада на юго-восток в сторону реки Тобол.

Гидрографическая сеть в районе работ представлена рекой Тобол. Для Казахстана река имеет особое значение, являясь одной из самых крупных рек северной части страны.

В пределах Казахстана длина реки составляет порядка 800 км. Имеет множество притоков. Тобол образуется при слиянии реки Бозбие с рекой Кокпектысай на Тургайском плато. В Иртыш впадает слева. Пополнение реки водой происходит в значительной степени за счет талого снега, однако, чем ниже по течению, тем доля дождевого питания больше.

Литологическое строение

В геологическом отношении участок изысканий слагают (edQIII-IV)- эллювиально-деллювиальные отложения четвертичного возраста, образованные по аллювиальным осадкам второй надпойменной террасы р.Тобол, вышеперечисленные отложения выделены в один инженерно-геологически комплекс, литологический представлеными суглинками и супесями.

С поверхности земли распространен насыпной грунт, состоящий из утрамбованного местного грунта и гравия, средней мощностью 0,2-0,3 метров.

Подземные воды

Подземные воды, в пределах изучаемой площадки, пройденными разведочными скважинами, глубиной по 5,0 в период изыскания (июль месяц 2024 года) были вскрыты на глубине 2,5-3,5 метров с поверхности земли в зависимости от рельефа.

В течение года уровень грунтовых вод подвержен периодическим колебаниям. Основным источником питания подземных вод является инфильтрация атмосферных осадков и талых вод фильтрация поверхностных вод реки Тобол, а также утечка из действующих коммуникаций.

Поверхностная вода, образующаяся в результате таяния снега или обильных дождей, через нарушенный грунт просачивается в нижележащие слои грунта, образует верховодку и подпитывает нижележащие водоносные горизонты. Насыщение водой грунтов может привести к ухудшению характеристик нижележащих слоев грунтов, развитию явлений набухания и увеличению степени морозной пучинистости. Во избежание этих явлений следует предусмотреть отвод поверхностных вод.

В условиях естественного режима уровень грунтовых вод подвержен сезонным колебаниям: минимальное состояние отмечается в марте, максимальное приходится на начало мая. Амплитуда колебания уровня в изученном районе составляет 1,0-1,5 м.

Период изыскания соответствует высокому положению подземных вод.

Водовмещающими грунтами являются суглинки.

По величине минерализации грунтовые воды от слабосолоноватые, с минерализацией 2,40г/л, по химическому составу сульфатно-гидрокарбонатные - натриево-магниевые.

По содержанию ионов SO4=2404,8 мг/дм3 при содержания HCO3 - более 6,0 мг-экв/л, подземные воды на бетон марки W4 по водонепроницаемости на портландцементе по ГОСТ 10178 - сильноагрессивные, на портландцементе по ГОСТ 10178-85 с содержанием в клинкере C3S-не более 65% C3A-не более7%, C3A +C4AF-не более 22% и шлакопортландцементе -неагрессивные.

По содержанию ионов Cl- = 90,5 мг/дм3 подземные воды к арматуре железобетонных конструкций - при постоянном погружении неагрессивные, при периодическом смачивании - неагрессивные.

Коррозионная агрессивность грунтовых вод по отношению к свинцовой и алюминиевой оболочкам кабеля - средняя.

Физико-механические свойства грунтов

По номенклатурному виду и просадочным свойствам в пределах изучаемой площадки, до глубины 12,0 метров выделены три инженерно-геологических элемента:

ИГЭ-1- супесь светло-коричневая, низкопористая, непросадочная, мощностью 2,5-3,5 м;

ИГЭ-2–суглинок коричневый, низкопористый, вскрытой мощностью 1,5-2,5 и более метров.

Насыпной грунт, нами как ИГЭ не рассматривается.

Первый инженерно-геологический элемент

Таблица 1

Наименование показателей, единицы измерения	Расчётные значения
	ИГЭ-1
1	2
Плотность твердых частиц, г/см3	2,69
Плотность, г/см3	1,69
Плотность в сухом состоянии, г/см3	1,43
Влажность природная, %	6,2-8,6
Степень влажности, %	0,19-0,26
Коэффициент пористости	0,88
Пористость, %	46,8
Влажность на границе текучести, %	22,3
Влажность на границе раскатывания, %	16,8
Число пластичности, %	5,5
Показатель текучести	<0
Коэффициент фильтрации, м/сут.	0,29

При водонасыщенном состоянии и природной плотности: удельный вес, кН/м3 угол внутреннего трения, град удельное сцепление, кПа модуль деформации, МПа	 18,5/18,5 20/21 3/4 5,0

Грунты инженерно- геологического элемента характеризуются следующими показателями физико- механических свойств:

Таблица 2

Второй инженерно-геологический элемент

Грунты инженерно- геологического элемента характеризуются следующими показателями физико- механических свойств:

Таблица 3

Наименование показателей, единицы измерения	Расчётные значения ИГЭ-2
1	2
Плотность твердых частиц, г/см3	2,71
Плотность, г/см3	1,85
Плотность в сухом состоянии, г/см3	1,46
Влажность природная, %	25,0-26,5
Степень влажности, %	0,19-0,26
Коэффициент пористости	0,86
Пористость, %	46,1
Влажность на границе текучести, %	28,0
Влажность на границе раскатывания, %	19,0
Число пластичности, %	9,0
Показатель текучести	0,67-0,83
Коэффициент фильтрации, м/сут.	0,22
При водонасыщенном состоянии и природной плотности: удельный вес, кН/м3 угол внутреннего трения, град удельное сцепление, кПа модуль деформации, МПа	 18,8/18,8 22/22 4/5 4,0

Засоленность и агрессивность грунтов

По данным анализов водных вытяжек грунты не засолены (Dsal, = 0,088 - 0,580%).

Согласно табл.6 СП РК 2.01-101-2013 грунты выше уровня подземных вод по отношению к портландцементам - слабоагрессивные, на портландцементе по ГОСТ 10178-85 с содержанием в клинкере C3S-не более 65% C3A-не более7%, C3A +C4AF-не более 22% и шлакопортландцементе -неагрессивные. (Нормативные содержание SO4=815,1 мг/л).

По содержанию хлора (C1= 192,9 мг/л) грунты на арматуру железобетонных конструкций - неагрессивные.

По материалам инженерно-геологических изысканий прошлых лет и архивных данных коррозионная активность грунтов по отношению к углеродистой стали - весьма высокая (потеря массы стального стержня - 5,3г/сут); по отношению к свинцу и алюминию грунты обладают высокой коррозионной активностью (гумус - 0,0345%; СЮ,19%).

Сейсмическая опасность зон строительства, грунтовые условия и сейсмическая опасность площадок строительства

В соответствии с картой сейсмического районирования территории Казахстана, участок работ расположен на территории с сейсмичностью менее 6 баллов.

Тип грунтовых условий по сейсмичным свойствам- третий.

Строительная группа грунта по трудности разработки

Строительные группы грунтов по трудности разработки вручную и одноковшовым экскаватором, согласно Таблица 1, Разд.1., ЭСН РК 8.04-01-2015, приведены в нижеследующей таблице.

Таблица 4

Наименование грунтов	Категория грунта по трудности разработки		Номер пункта
	вручную	одноковшовым экскаватором	
Супесь	1	1	36[а]
Суглинок	2	2	35[в]
Насыпной грунт	3	3	35[г]

6.2. Проектные решения

Водоснабжение

Настоящий рабочий проект разработан на основании:

а) Задания на проектирование

б) технических условий "на водоснабжение"

в) в соответствии с требованиями СНиП РК 4.01-02-2009 Водоснабжение Наружные сети и сооружения (с изменениями по состоянию на 13.06.2017г.).

Площадка строительства характеризуется следующими показателями.

Отчет о результатах инженерно-геологических изысканий по объекту выполнено ТОО «А-Геоинжиниринг» согласно заданию на проектирование.

Климатический район I-В.

Температура воздуха °С:

абсолютно максимальная - (+41,0).

абсолютно минимальная - (-43,1).

В соответствии с картой сейсмического районирования территории Казахстана, участок работ расположен на территории с сейсмичностью менее 6 баллов. Тип грунтовых условий по сейсмичным свойствам- третий.

ИГЭ-1- супесь светло-коричневая, низкопористая, непросадочная, мощностью 2,5-3,5 м;

ИГЭ-2-суглинок коричневый, низкопористый, вскрытой мощностью 1,5-2,5 и более метров.

Насыпной грунт, нами как ИГЭ не рассматривается.

Глубина промерзания наибольшая из максимальных согласно СП РК 2.04-21-2017 «Строительная климатология» для грунтов - 190 см. Средняя глубина проникновения нуля из максимальных га год в грунт составляет - 210 см. Максимум обеспеченностью 0,92 - 220 см, а максимум обеспеченностью 0,98 - 270 см.

Подземные воды, в пределах изучаемой площадки, пройденными разведочными скважинами, глубиной по 5,0 в период изыскания (июль месяц 2024 года) были вскрыты на глубине 2,5-3,5 метров с поверхности земли в зависимости от рельефа.

Вода, необходимая для хозяйственно-питьевых и противопожарных нужд отвечает требованиям СП № 209 от 16.03.2015г. «Санитарно-эпидемиологические требования к водоисточникам, местам водозабора для хозяйственно-питьевых целей, хозяйственно-питьевому водоснабжению и местам культурно-бытового водопользования и безопасности водных объектов».

Водопроводные сети предусмотрены для подачи воды на хоз-питьевые и противопожарные нужды.

Наружные сети водопровода выполняется из полиэтиленовых труб питьевая по ГОСТ 10704-91 диаметром 200х11,9 мм подводки к частным домам (до забора) диаметром 25х2,0 мм. Водопроводные сети выполнены с переключением всех существующих потребителей к вновь проектируемым сетям водопровода. В местах пересечения водопровода автодорогой - футляр из полиэтиленовых труб PE100 SDR21 ГОСТ 18599-2001

Протяженность водопровода диаметрам 200х11,9мм протяженностью 530,10 м.

Режим водопотребления согласно СНиП РК 4.01.02-2009, принят круглосуточным.

Минимальная глубина заложения водопровода - 3,20м.

Основание под трубопроводы запроектировано из естественного выровненного местного грунта с песчаной подготовкой толщиной 100 мм.

Прокладка водопроводной сети выполнена с учетом рельефа, инженерно-геологических условий строительства и существующей застройки. В основу решения размещения трасс наружной сети водоснабжения заложены требования технологической компоновки и соблюдения минимальных расстояний, регламентированных градостроительными нормами, требованиями СН и с учетом санитарных, экологических и противопожарных требований. При трассировке учитывалось наличие существующих коммуникаций, влияющих на размещение сетей в плане и на заглубление водопроводной сети. Сети системы В1 размещены на расстоянии 2,5м от края проезжей части. На стесненных участках улиц водопроводные сети размещены под проезжей частью.

Трубопроводная арматура в колодцах - чугунная, фасонные части - стальные, чугунные и полиэтиленовые. При пересечении водопровода с автомобильными дорогами применяться футляры из стальных труб по ГОСТ 10704-91 и производства работ открытым способом. Колодцы на сетях водопровода необходимо устанавливать на естественное основание. Основание под трубопроводы запроектировано из естественного выровненного местного грунта ненарушенной структуры. При обратной засыпке трубопроводов над верхом трубы обязательно устройство защитного слоя из мягкого местного грунта толщиной не менее 30см, не содержащего твердых включений (щебня, камней, кирпичей и т.д.). Подбивка грунтом трубопровода производится ручным не механизированным инструментом. Уплотнение грунта в пазухах между стенкой траншеи и трубой, а также всего защитного слоя следует проводить ручной механической трамбовкой до достижения коэффициента уплотнения 1,65 тс/м³. Уплотнение первого защитного слоя толщиной 10 см непосредственно над трубопроводом производить ручным инструментом.

Под задвижки предусмотрены бетонные столбики в колодцах. Крепление задвижек к столбикам производится при помощи хомутов и анкерных болтов согласно требованиям СН РК 4.01-05-2002 и серии 4.900-9 вып. 0-1.

При пересечении водопровода с существующими дорогами и при укладке вдоль дорог, имеющими покрытия усовершенствованного типа, обратную засыпку траншеи осуществить несжимаемым грунтом (песчано-гравийной смесью) на всю глубину траншей, после окончания работ восстановить существующий тип покрытия.

Пересечение полиэтиленовыми трубами стен колодцев выполнить в полиэтиленовой гильзе длиной 0,3 м с заделкой зазора между гильзой и трубопроводом цементным

раствором. Для защиты от почвенной коррозии стальные фасонные части в колодцах покрыть антикоррозийной изоляцией типа весьма усиленная битумно-полимерная.

Наружное пожаротушение предусматривается от закольцованных сетей от пожарных гидрантов. Расчетный расход на наружное пожаротушение, согласно приложению 6 к Техническому регламенту «Общие требования к пожарной безопасности», 10л/с. В местах расположения пожарных гидрантов устанавливаются пожарные указатели с флуоресцентным или свет отражающим покрытием по ГОСТ 12.4.009-83.

Водопроводные колодцы приняты из сборных ж/б элементов по Т.П.3.900.1-14 вып.1 диаметром 1500 мм и 2000 мм. Вокруг люков колодцев, устраиваемых вне проезжей части предусматривается отмостка шириной 0,5 м с уклоном от люков. Со стороны обратной засыпки произвести окрасочную гидроизоляцию бетонных и железобетонных конструкций колодцев горячим битумом за 2 раза.

Производство работ, перечень документации, предъявляемой при укладке, испытанию и приемке сети вести согласно СП РК 4.01-103-2013* "Наружные сети и сооружения водоснабжения и канализации (по всем приложениям А.Б.В.Г.У.Ж.)" и СНиП РК 4.01-05-2002 «Инструкция по проектированию и монтажу сетей водопровода и канализации из пластмассовых труб". После испытания трубопроводы и резервуары подвергаются промывке и дезинфекции.

При испытании трубопроводов водоснабжения и сдачей их в эксплуатацию должны составляться:

- акты на скрытые работы (по основанию, опорам и строительным конструкциям на трубопроводах и т.д.);
- акты наружного осмотра трубопроводов и элементов (узлов, колодцев и т.д.);
- акты испытания на прочность и плотность трубопроводов;
- акты на промывку и дезинфекцию водопровода;
- установления соответствия выполненных работ по проекту;
- акты входного контроля качества труб и соединительных деталей.

Мероприятия по прокладке трубопроводов в мокрых грунтах.

При прокладке напорных и самотечных трубопроводов в мокрых грунтах необходимо предусматривать следующие мероприятия:

1) Под водопроводные трубопроводы, прокладываемые ниже уровня грунтовых вод предусмотрено искусственное основание из песчаной смеси толщиной 0,10 м.

2) При устройстве колодцев необходимо выполнить следующие мероприятия:

а) На утрамбованное щебнем основание укладывают бетонную подготовку толщиной 100 мм из бетона М-50.

б) Поверх бетонной подготовки уложить слой асфальта толщина 20мм, затем плиту днища. Трубы в мокрых грунтах следует заделывать в стенки колодцев, устанавливая в них патрубки из стальной или асбестоцементной трубы с зазором 30мм на чеканку. Отверстие со стороны наружной поверхности патрубка бетонируется. Бетонная заделка должна выходить за пределы наружной поверхности стенки колодца на 100 мм, а края ее должны перекрывать отверстие в стенке колодца. Щель между трубой и патрубком зачеканивается смоляным канатом, выходные отверстия щели заделываются асбестоцементом.

В проекте организации строительства (а также в сметной части) предусматриваются мероприятия по разработке траншеи в мокрых грунтах с устройством водоотлива в нижней части траншеи.

Ситуационная схема

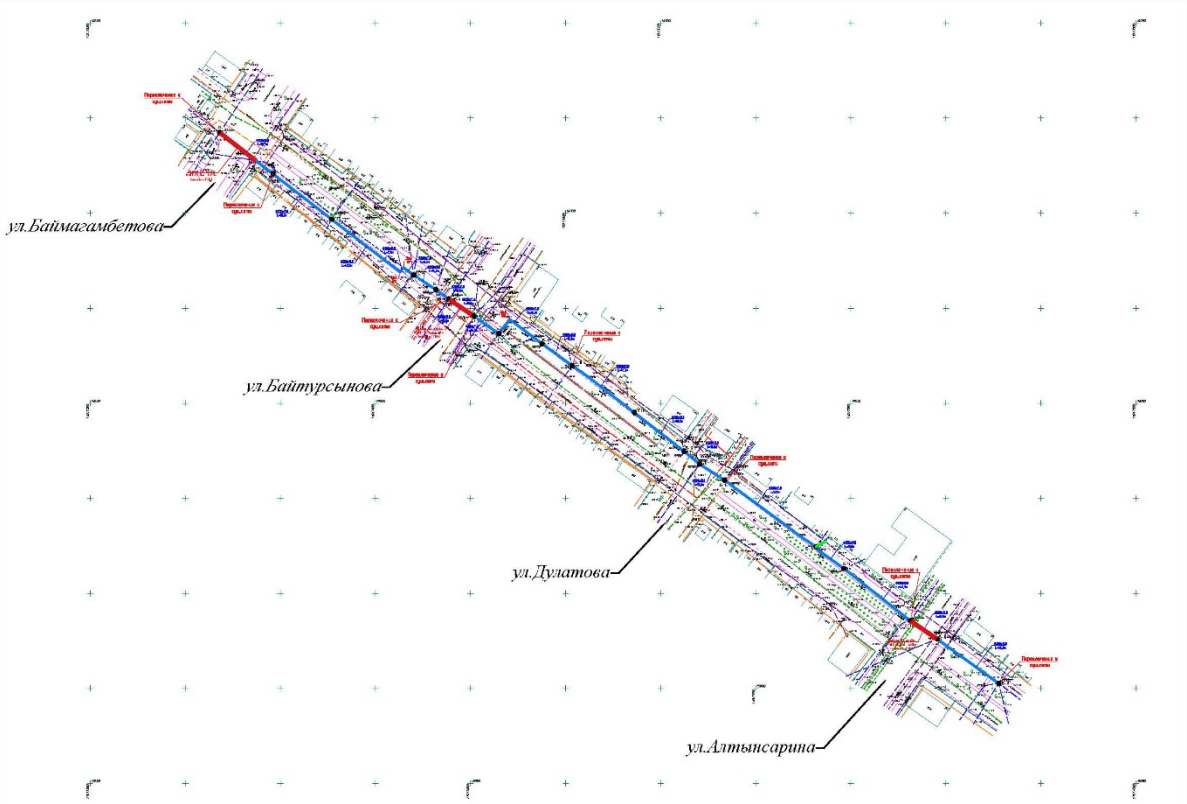

6.3. Инженерно-технические мероприятия гражданской обороны, мероприятия по предупреждению чрезвычайных ситуаций.

Мероприятия по предупреждению чрезвычайных ситуаций.

Мероприятия по предупреждению чрезвычайных ситуаций и по взрыво- и пожаробезопасности разработаны в соответствии с нормами и правилами в области гражданской обороны, защиты населения и территорий от чрезвычайных ситуаций

природного и техногенного характера, обеспечения комплексной безопасности и антитеррористической защищенности, на основании законов Республики Казахстан «О гражданской обороне» от 7 мая 1997 года № 100-1 (с изменениями, внесенными в соответствии с законом РК от 09.12.1998 года № 307-1; от 12.03.1999 г. № 347-1).

Проект разработан в соответствии с требованиями СНиП РК 2.02-05-2009 «Пожарная безопасность зданий и сооружений».

Для обеспечения безопасной эвакуации людей из здания проектом предусмотрены следующие мероприятия:

- ширина коридоров, проходов, дверей принята в соответствии с требованиями строительных норм и правил;
- принято нормативное освещение на путях эвакуации;
- двери на путях эвакуации открываются по направлению выхода из здания.

Деревянные и металлические конструкции покрываются огнезащитным покрытием.

Строительные конструкции здания и их отделка на путях эвакуации предусмотрена из слабогорючих трудновоспламеняемых, с умеренной дымообразующей способностью материалов.

6.4 Санитарно-эпидемиологический раздел

Ввиду отсутствия в период эксплуатации водопроводных сетей источников загрязнения окружающей среды (уборных, выгребных ям, навозохранилищ, приёмников мусора), а также сети не проходит по территории свалок, полей ассенизации, полей фильтрации, земледельческих полей орошения, кладбищ, скотомогильников, категория опасности объекта, в соответствии со статьей 40 Экологического Кодекса, не классифицируется.

Не классифицируется и класс опасности объекта, согласно санитарно-эпидемиологическим требованиям по установлению санитарно-защитной зоны (СЗЗ) производственных объектов.

Санитарно-эпидемиологический раздел выполнен в соответствии с санитарными правилами «Санитарно-эпидемиологические требования к водоисточникам, местам водозабора для хозяйственно-питьевых целей, хозяйственно-питьевому водоснабжению и местам культурно-бытового водопользования и безопасности водных объектов», (утвержденных приказом Министра национальной экономики Республики Казахстан от 16 марта 2015 года № 209. Зарегистрирован в Министерстве юстиции Республики Казахстан 22 апреля 2015 года № 10774).

При возникновении на водопроводе аварийных ситуаций или технических нарушений, которые приводят или могут привести к ухудшению качества питьевой воды и условий водоснабжения населения, лицо, осуществляющее эксплуатацию системы водоснабжения немедленно принимает меры по их устранению и информированию территориального подразделения ведомства государственного органа в сфере санитарно-эпидемиологического благополучия в течение 24 часов с момента обнаружения.

Организация (лаборатория), осуществляющая производственный контроль качества питьевой воды, немедленно информирует территориальное подразделение ведомства государственного органа в сфере санитарно-эпидемиологического благополучия населения о каждом результате лабораторного исследования проб воды, не соответствующем гигиеническим нормативам.

В случаях, связанных с явлениями природного характера или с аварийными ситуациями, устранение которых не может быть осуществлено немедленно, эксплуатирующей организацией проводятся мероприятия по обеспечению населения альтернативной питьевой водой, соответствующей гигиеническим нормативам, со сроками их выполнения и обоснованиями.

Выбор контролируемых показателей питьевой воды, подлежащих постоянному производственному контролю, проводится лабораторией для каждой системы водоснабжения, на основании результатов оценки состава воды источников водоснабжения.

На основании проведенного анализа составляется санитарно-эпидемиологическая характеристика конкретного источника водоснабжения по микробиологическим показателям и химическому составу.

Количество проб в распределительной водопроводной сети, отбираемых для проведения микробиологических и органолептических исследований определяется в соответствии с таблицей 3 приложения 4 к настоящим Санитарным правилам.

Отбор проб в распределительной сети проводят из уличных водоразборных устройств на наиболее возвышенных и тупиковых ее участках, из кранов внутренних водопроводных сетей всех домов, имеющих подкачку и местные водонапорные баки.

Ширина санитарно-защитной полосы принимается по обе стороны от крайних линий водопровода:

- при диаметре водопровода до 200 миллиметров, расстояние не менее 6 метров;
- при диаметре водопровода 200-400 мм., расстояние не менее 8 метров;
- при диаметре водопровода 400-1000 мм., расстояние не менее 10 метров;
- при диаметре водопровода 1000 мм. и более, расстояние не менее 20 метров;
- при наличии грунтовых вод, независимо от диаметра водопровода - 50 метров.

Водоводы и магистральные водопроводы обозначаются специальными знаками в виде столбиков.

В пределах санитарно-защитной полосы водоводов исключается расположение источников загрязнения почвы и грунтовых вод (уборные, выгребные ямы, навозохранилища, приемники мусора и другие).

Не допускается прокладка водоводов по территории свалок, полей ассенизации, полей фильтрации, земледельческих полей орошения, кладбищ, скотомогильников, а так же прокладка магистральных водоводов по территории промышленных и сельскохозяйственных организаций.

На случай аварийного загрязнения водного объекта владельцами хозяйственно-питьевых водопроводов разрабатываются планы мероприятий, согласованные с территориальными подразделениями ведомства государственного органа в сфере санитарно-эпидемиологического благополучия населения.

Производственные и бытовые помещения на объектах водоснабжения оборудуются водопроводом и водоотведением. При отсутствии возможности подключения к централизованной системе водоотведения оборудуются септики-накопители, водонепроницаемые выгребные ямы.

Производственные помещения на объектах водоснабжения обеспечиваются естественным и искусственным освещением. Перегоревшие лампы своевременно заменяются.

Для уборки производственных и бытовых помещений объекта водоснабжения выделяется маркированный уборочный инвентарь, который используется по назначению и хранится в специально отведенном месте.

На территории производственных помещений объекта водоснабжения выделяется огражденная с трех сторон контейнерная площадка с твердым покрытием. Сбор и временное хранение мусора и отходов осуществляется в контейнера, вывоз проводится специализированной организацией в специально отведенные места.

Персонал на объектах водоснабжения обеспечивается специальной одеждой и средствами индивидуальной защиты (респираторы типа "Лепесток", защитные очки, резиновые перчатки).

Персонал на объектах водоснабжения проходит предварительные и периодические медицинские осмотры, гигиеническое обучение и допуск к работе.

Дезинфекция осуществляется заполнением хозяйственно-питьевой водой с содержанием активного хлора в дозе 75-100 миллиграммов на кубический дециметр при времени контакта не менее 6 часов, а так же, другими разрешенными средствами, согласно прилагаемой к ним инструкции.

Сброс промывных вод, содержащих остаточный хлор, осуществляется в канализационную сеть населенного пункта, а при ее отсутствии - на рельеф местности или в водоем, при условии соблюдения требований настоящих Санитарных Правил.

Промывка и дезинфекция водопроводных сетей проводится специализированной организацией, имеющей лицензию, на указанный вид деятельности, контроль качества проводится производственной лабораторией водопользователя. Территориальные подразделения ведомства государственного органа и организации в сфере санитарно-эпидемиологического благополучия населения информируются о времени проведения работ для осуществления выборочного контроля.

Промывка и дезинфекция считается законченной при соответствии результатов двукратных (последовательных) лабораторных исследований проб воды, установленным санитарно-эпидемиологическим требованиям к качеству питьевой воды. Акт очистки, промывки и дезинфекции объекта водоснабжения оформляется по форме согласно приложению 6 к настоящим Санитарным правилам.

Отходы производства I класса опасности хранят в герметичной таре (стальные бочки, контейнеры). По мере наполнения, тару с отходами закрывают стальной крышкой, при необходимости заваривают электро-газо сваркой.

Отходы производства II класса опасности хранят, согласно агрегатного состояния, в полиэтиленовых мешках, пакетах, бочках и других видах тары, препятствующей распространению вредных веществ (ингредиентов).

Отходы производства III класса опасности хранят в таре, обеспечивающей локализованное хранение, позволяющей выполнять погрузочно-разгрузочные и транспортные работы и исключать распространение вредных веществ.

Отходы производства IV класса опасности могут храниться открыто на промышленной площадке в виде конусообразной кучи, откуда их автопогрузчиком перегружают в автотранспорт и доставляют на место утилизации или захоронения. Эти отходы допускается объединять с отходами потребления в местах захоронения последних или использовать в виде изолирующего материала или планировочных работ на территории.

Отходы в жидком и газообразном состоянии, хранят в герметичной таре и удаляют с территории предприятия в течение суток или проводят их обезвреживание на производственном объекте.

Твердые отходы, в том числе сыпучие, хранят в контейнерах, пластиковых, бумажных пакетах или мешках, по мере их накопления удаляют.

При выезде автотранспортного средства со строительной площадки на центральную магистраль оборудуется пункт мойки колес, имеющий твердое покрытие с организацией системы сточной ливневой канализации с септиком и емкостью для забора воды.

Система водоотведения санитарно-бытовых помещений строительных площадок осуществляется путем подключения их к существующей системе водоотведения по временной схеме или устройством надворного туалета с водонепроницаемой выгребной ямой, или мобильных туалетных кабин "Биотуалет".

На рабочих местах размещаются устройства питьевого водоснабжения и предусматривается выдача горячего чая, минеральной щелочной воды, молочнокислых напитков. Оптимальная температура жидкости плюс 12 - 15 оС.

Работающие обеспечиваются горячим питанием. Содержание и эксплуатация столовых предусматривается в соответствии с документами государственной системы санитарно-эпидемиологического нормирования.

Сатураторные установки и питьевые фонтанчики располагаются не далее семидесяти пяти метров от рабочих мест, в гардеробных, помещениях для личной гигиены женщин, пунктах питания, в местах отдыха работников и укрытиях от солнечной радиации и атмосферных осадков.

Стирка спецодежды, а в случае временного проживания строительных рабочих вне пределов постоянного места жительства нательного и постельного белья, обеспечивается прачечными как стационарного, так и передвижного типа с центральной доставкой грязной и чистой одежды, независимо от числа работающих.

Сушка и обеспыливание специальной одежды производятся после каждой смены, стирка или химчистка – по мере необходимости, но не реже двух раз в месяц. У рабочих, контактирующих с порошкообразными и токсичными веществами специальная одежда стирается отдельно от остальной специальной одежды после каждой смены, зимняя – подвергаться химической чистке.

Уборка бытовых помещений проводится ежедневно с применением моющих и дезинфицирующих средств, уборочный инвентарь маркируется, используется по назначению и хранится в специально выделенном месте. Не допускается сжигание на строительной площадке строительных отходов.

Техника безопасности при строительстве

Технику безопасности при производстве строительно-монтажных работ трубопроводов в стесненных условиях вблизи действующих объектов обеспечивает строительно-монтажная организация по согласованию с эксплуатационной организацией.

До начала работ генподрядная организация должна разработать и согласовать с эксплуатирующей организацией мероприятия, обеспечивающие безопасное ведение работ и сохранность действующего газопровода.

На производство работ повышенной опасности оформляется НАРЯД-ДОПУСК.

При строительстве объектов следует руководствоваться СН РК 1.03-05-2011 «Охрана труда и техника безопасности в строительстве».

В проекте учтены мероприятия охраны труда. Разработка мероприятий по охране труда, производственной санитарии и технике безопасности в более подробном исполнении, согласно существующему положению, выполняется при разработке ПНР.

Рабочие, привлекаемые к выполнению СМР, должны проходить обучение и инструктаж по безопасным методам труда, в соответствии с требованиями СП РК 3.05.23-2001.

Приказом по организации, производящей строительные работы, из числа инженерно-технических работников (руководитель работ) должно быть назначено лицо, ответственное за производство работ.

Организация строительных площадок, участков работ и рабочих мест должна обеспечивать безопасность труда работающих на всех этапах выполнения строительно-монтажных работ.

На строительных площадках следует обозначить опасные зоны, соответствующие требованиям ГОСТ 23407-78, в пределах которых постоянно действуют или потенциально могут действовать опасные производственные факторы.

К опасным зонам относятся: не огражденные ямы, траншеи.

К зонам постоянно действующих опасных производственных факторов следует отнести:

- места перемещения машин и оборудования или их частей и рабочих органов;
- места, над которыми происходит перемещение грузов.

Границы опасных зон вблизи движущихся частей и рабочих органов машин устанавливают в пределах 5 м, если другие повышенные требования отсутствуют в паспорте или инструкции завода-изготовителя.

На строительной площадке рабочие места, проезды и проходы к ним в темное время суток должны быть освещены в соответствии с «Инструкцией по проектированию электрического освещения строительных площадок».

Все лица, находящиеся на стройплощадке, обязаны носить спецодежду, спецобувь, защитные каски и очки и другие средства индивидуальной защиты с учетом вида работ и степени риска. Вновь принятые работники с опытом работы на строительном участке менее 6 месяцев должны носить специальную опознавательную одежду. Перед началом каждого вида работ Производитель работ определяет опасные для людей зоны.

К зонам постоянно действующих опасных производственных факторов относятся:

- места вблизи от изолированных токоведущих частей электроустановок;
- места вблизи от не огражденных перепадов по высоте на 1,3м и более;
- места, где содержатся вредные вещества в концентрациях выше предельно допустимых или воздействует шум и электромагнитное поле интенсивностью выше предельно допустимой.

К зонам потенциально действующих опасных производственных факторов относятся:

- участки территории вблизи строящегося здания (сооружения);
- этажи (ярусы) зданий и сооружений в одной захватке, над которыми происходит монтаж конструкций или оборудования;
- зоны перемещения машин, оборудования или их частей, рабочих органов;
- места, над которыми происходит перемещение грузов грузоподъемными кранами.

Содержание вредных веществ в воздухе рабочей зоны и наличие производственных факторов (уровень шума, вибрации, интенсивность электромагнитного поля, и др.) на рабочих местах подлежат систематическому контролю по методикам, утвержденным Уполномоченным органом по делам здравоохранения Республики Казахстан и не должны превышать допускаемых значений, указанных в следующих нормативных документах, утвержденных Минздравом Республики Казахстан:

- Санитарные правила "Санитарно-эпидемиологические требования к условиям труда и бытового обслуживания при строительстве, реконструкции, ремонте и вводе, эксплуатации объектов строительства" Приказ Министра здравоохранения Республики Казахстан от 16 июня 2021 года № КР ДСМ-49;
- Санитарные правила "Санитарно-эпидемиологические требования к водоисточникам, местам водозабора для хозяйственно-питьевых целей, хозяйственно-питьевому водоснабжению и местам культурно-бытового водопользования и безопасности водных объектов". Приказ Министра национальной экономики Республики Казахстан от 16 марта 2015 года № 209;
- Санитарные правила "Санитарно-эпидемиологические требования к сбору, использованию, применению, обезвреживанию, транспортировке, хранению и захоронению отходов производства и потребления" Приказ и.о. Министра здравоохранения Республики Казахстан от 25 декабря 2020 года № ҚР ДСМ-331/2020;
- Об утверждении «Гигиенических нормативов к атмосферному воздуху в городских и сельских населенных пунктах». Приказ Министра национальной экономики Республики Казахстан от 28 февраля 2015 года № 168.

Расчет продолжительности строительства

Определение срока продолжительности строительства выполнено в соответствии с требованиями и нормативными данными:

- СН РК 1.03-01-2016 «Продолжительность строительства и задел в строительстве предприятий, зданий и сооружений. Часть I».

- СН РК 1.03-02-2014 «Продолжительность строительства и задел в строительстве предприятий, зданий и сооружений. Часть II».

- СП РК 1.03-101-2013 «Продолжительность строительства и задел в строительстве предприятий, зданий и сооружений. Часть I».

- СП РК 1.03-102-2014 «Продолжительность строительства и задел в строительстве предприятий, зданий и сооружений. Часть II».

Насосная станция подъема, Раздел Б.5.2 Коммунальное хозяйство, таблица Б.5.2.1. Здания и сооружения водоснабжения, пункт 8 Наружные трубопроводы.

1) Из полиэтиленовых труб диаметром, Д200 мм – 530 м

Продолжительность строительства принята 4 месяца, в т.ч. подготовительный период 0,5 месяцев.

6.6 Сметная документация

Сметная документация разработана в соответствии с «*Нормативным документом по определению сметной стоимости строительства в Республике Казахстан*», утвержденным приказом КДСиЖКХ МИИР РК от 01.12.2022 г. №223-нқ, на основании государственных сметных нормативов, задания на проектирования и принятых проектных решений.

Сметная стоимость строительства подлежит утверждению заказчиком в установленном законодательством порядке, для *строительства объектов за счет бюджетных средств и иных форм государственных инвестиций* в соответствии с «*Правилами утверждения проектов (технико-экономических обоснований и проектно-сметной документации*)», утвержденными приказом МНЭ РК от 02.04.2015 г. № 304, и является основанием для определения *лимита средств заказчика (инвестора) на реализацию объектов строительства* в соответствии с пунктом 14 «Нормативного документа по определению сметной стоимости строительства в Республике Казахстан».

Сметная документация составлена ресурсным методом с использованием программного комплекса АВС-4 (редакция 2024.10) по выпуску сметной документации в текущих ценах 2024 года.

При составлении смет использованы:

Единичные сметные цены на строительно-монтажные работы. Сборник 1. Здания. Выпуск 1. Здания жилищно-гражданского назначения (НДЦС РК 8.04-03-2024);

1) ССЦ РК 8.04-08-2024 "Сборники сметных цен в текущем уровне на строительные материалы, изделия и конструкции" 2024 год;

2) ССЦ РК 8.04-09-2024 "Сборники сметных цен в текущем уровне на инженерное оборудование объектов строительства" 2024 год;

3) СЦЭМ РК 8.04-11-2024 "Сметных цен на эксплуатацию строительных машин" 2024 год;

4) НДЦС РК 8.04-07-2024 "Индексы стоимости для строительства"

В сметной стоимости строительства учтены дополнительные затраты:

- в главу 8 «Затраты на организацию и управление строительством» включено средства на покрытие общеплощадочных затрат, связанных с организацией и управлением строительно-монтажными работами на строительной площадке в целом по стройке, и дополнительных затрат, связанных с решениями проекта организации строительства – 6,5%;

- сметная прибыль в размере 5% от сметной стоимости строительно-монтажных работ;

- средства на непредвиденные работы и затраты в размере 3% от стоимости строительно-монтажных работ по главам 1-8 сводного сметного расчета стоимости строительства;

Сметная стоимость строительства определена в ценах 2024-2026гг.

Налог на добавленную стоимость (НДС) принят в размере, устанавливаемом законодательством Республики Казахстан на период, соответствующий периоду строительства, от сметной стоимости строительства.

После внесения изменений и дополнений основные технико-экономические показатели сложились следующим образом:

Таблица 5

№ п/п	Наименование показателей	Единица измерения	Показатели		Изменения - снижение + увеличение
			Заявленные	Рекомендуемые к утверждению	
1	2	3	4	5	6
1	Общая сметная стоимость строительства в текущих ценах на 2024-2026гг.	млн. тенге	110,3326	105,4286	- 4,9040
	В том числе:				
	СМР		91,9497	87,5711	- 4,3786
	оборудование		-	-	-
	прочие		18,3829	17,8575	- 0,5254
	в том числе:				
	Затраты на 2024 год:		3,3963	3,3963	-
	Затраты на 2026 год:		106,9363	102,0323	- 4,9040

Примечание: в результате рассмотрения сметной документации объекта, сметная стоимость объекта снизилась в текущих ценах 2024-2026гг на общую сумму 4,904 млн.тенге.

7. РЕЗУЛЬТАТЫ ЭКСПЕРТИЗЫ

7.1 Оценка принятых проектных решений

В соответствии с Правилами определения общего порядка отнесения зданий и сооружений к технически и (или) технологический сложным объектам, утвержденным приказом Министерства национальной экономики Республики Казахстан от 28.02.2015 года №165, а также Приказа МНЭ РК №335 от 28.07.2016 года «О внесении изменений в приказ Министерства национальной экономики РК №165 от 28.02.2015 года разработчиком проекта установлен II уровень ответственности (технический несложный).

В целом проект разработан в необходимом объеме, в соответствии с заданием на проектирование, иными исходными данными, техническими условиями и требованиями.

Проектные решения с учетом внесенных изменений по разделу 7.2. соответствуют нормативным требованиям по санитарной, экологической, пожарной безопасности, функциональному назначению объекта.

7.2 Дополнения и изменения, внесенные в рабочий проект в процессе экспертизы:

В процессе рассмотрения в рабочий проект **«Реконструкция водопровода по улице Пролетарской в границах улиц Баймагамбетова-Пролетарская, 82 г.Костанай»** были внесены следующие изменения и дополнения:

Раздел ""Водоснабжение "

Общие.

1. Представлено справка о численности население для расчета расхода воды.
2. Представлено материалы «Отчёта о результатах поисково-разведочных работ, качество и анализ воды.
3. План водопроводных сетей и топографическая съемка согласовано с заказчиком.
4. Представлено расчет расхода воды.

Пояснительная записка.

1. Дополнено пояснительная записка описанием приборов учета воды (абонентские счетчики) . Пояснительная записка дополнено данными вывода о использование надземных вод, антисейсмические мероприятиями и требованиями по антикоррозионной защите и (на водопроводных колодцах и трубопроводах).
2. Пояснительная записка дополнено данными о насосной станции 1-го и второго подъема, решение подбора насосов, характеристика и принцип работы насосных станции.
3. В пояснительной записке и в лист общие данные отражены принятые по генплану здании и сооружении водозабора, нормы водопотребления, расчетные расходы, гарантированные и требуемые напоры воды
4. Указано количество рабочих и резервных скважин.
5. Указано метод перехода водопровода через каналы, автодороги
6. Представлено расчёт емкости согласно СНиП РК 4.0102-2009 п .12 ,соответствии количеству абонементов. Объём резервуара принято согласно расчету.
7. Предоставлено расчет продолжительности строительства согласно СН РК 1.03-01-2016 Часть I», СН РК 1.03-02-2014 Часть II», СП РК 1.03-101-2013. Часть I», СП РК 1.03-102-2014. Часть II».

Раздел «Сметная документация»

1. Представлена пояснительная записка к сметной документации
2. Представлена сводная ведомость материальных ресурсов и оборудования
3. Приведены в соответствие объемы работ по откорректированным проектным решениям и по замечаниям экспертной организации

Технико-экономические показатели

Таблица 6

№п/п	Наименование показателей	Ед. изм.	Показатели		
			Заявленные	Рекомендуемые к утверждению	+увеличение - снижение
1	2	3	4	5	-
1	Общая протяженность водопровода	км	0,5301	0,5301	-

2	Сметная стоимость строительства на 2024-2025 годах в том числе: СМР оборудование прочие	млн. тенге	110,3326 91,9497 - 18,3829	105,4286 87,5711 - 17,8575	-4,9040 - 4,3786 - -0,5254
3	Продолжительность строительства	мес.	4,0	4,0	-

8. ВЫВОДЫ

8.1.С учетом внесенных изменений и дополнений рабочий проект **«Реконструкция водопровода по улице Пролетарской в границах улиц Баймагамбетова-Пролетарская, 82 г.Костанай»** соответствует требованиям государственных нормативов, действующих в Республике Казахстан, и рекомендуется для утверждения в установленном порядке со следующими основными технико-экономическими показателями:

1. Общая протяжённость водопровода 0,5301 км
2. Сметная стоимость строительства на 2024-2025 годах. 105,4286 млн.тенге

в том числе:

СМР 87,5711 млн.тенге

оборудование -

прочие 17,8575 млн.тенге

3. Продолжительность строительства 4,0 месяцев

8.2. Настоящее экспертное заключение выдано на основании гарантированных исходных данных и материалов на проектирование, утвержденных заказчиком Государственное коммунальное предприятие "Костанай-Су" акимата города Костаная государственного учреждения "Отдел жилищно-коммунального хозяйства, пассажирского транспорта и автомобильных дорог акимата города Костаная".

8.3. При предоставлении на утверждение и выдаче разрешения на производство работ рабочий проект подлежит проверке на соответствие его с настоящим заключением экспертизы.

8.4. Заказчику при строительстве максимально использовать оборудование, материалы и конструкции отечественных производителей.

8. ТҰЖЫРЫМДАР

8.1 «Қостанай қ., Баймағамбетов-Пролетарская 82 көшелерінің шекарасындағы Пролетарская көшесіндегі су құбырын қайта жаңарту» жұмыс жобасы үшін дайындалған жұмыс жобасына сараптаманың ескертпелері мен ұсыныстарымен енгізілген өзгерістер мен толықтыруларды ескере отырып, Қазақстан Республикасында қолданылатын мемлекеттік нормативтердің талаптарына сәйкес келетіндіктен, төмендегі негізгі техника-экономикалық көрсеткіштерімен белгіленген тәртіппен бекітуге ұсыныс жасаймыз:

1. Су құбырларының жалпы ұзындығы 0,5301 км
2. 2024-2025 жылдар ағымдағы бағадағы
құрылыстың жалпы сметалық құны. 105,4286 млн.теңге
оның ішінде
құрылыс-монтаж жұмыстары 87,5711 млн.теңге
құрал жабдықтар -
өзге де шығындар 17,8575 млн.теңге
3. Құрылыстың ұзақтығы 4,0 ай

8.2 Осы сараптамалық қорытынды Қостанай қаласы әкімдігінің "Қостанай қаласы әкімдігінің тұрғын үй-коммуналдық шаруашылық, жолаушылар көлігі және автомобиль жолдары бөлімі" мемлекеттік мекемесінің" Қостанай-Су " мемлекеттік коммуналдық кәсіпорны кепілдендірілген бастапқы деректер мен тапсырыс берушімен бекітілген жобалауға арналған материалдар негізінде берілді.

Жұмыс жобасы бекітуге және жұмыс өндірісіне рұқсат берген кезінде сараптаманың осы қорытындысына сәйкес екендігі тексерілуі тиіс.

Тапсырыс беруші құрылыс жүргізу барысында отандық өндірушілердің құрал-жабдықтарын, материалдарын және конструкцияларын барынша көп қолдануы қажет.

9. ТҰЖЫРЫМДАР

Соответствие разделов проекта строительства требованиям нормативных правовых актов приказ и государственных нормативов, действующих в Республике Казахстан приведено ниже

№ п/п	Раздел	Эксперт	Специа-лизация эксперта (по аттестату)	Номер аттестата	Результат (соответствует или не соответствует нормам)
1	Сметная документация	Битанова Сандугаш Нурмахановна			Соответствует
2	Ведущий эксперт	Куттыбаев Шалхар Сейтмаханбетулы			Соответствует
3	Наружные сети водопровода	Куттыбаев Шалхар Сейтмаханбетулы			Соответствует

Примечание: *при отсутствии в рабочем проекте раздела, графа эксперта по этому разделу исключается.*

Куттыбаев Ш.С. (Директор)

Битанова С.Н. (Эксперт)

Куттыбаев Ш.С. (Директор)

Документ Id	f235fa26-4b42-4a94-adef-dab8921be1b1
Номер и дата документа	PEKZ-0511/24 от 26.12.2024
Электронные цифровые подписи документа	**Согласовано:** БИТАНОВА САНДУГАШ НУРМАХАНОВНА Товарищество с ограниченной ответственностью ""Pro Expertize KZ"" 2024.12.26 12:08:12 395D41991F6C258B7EF795ABB1674B40D5DA220B КУТТЫБАЕВ ШАЛХАР СЕЙТМАХАНБЕТУЛЫ Товарищество с ограниченной ответственностью ""Pro Expertize KZ"" 2024.12.26 12:10:15 7E21E12512BC4A69DA9606BAFAC5A70926D42671 **Подписано:** КУТТЫБАЕВ ШАЛХАР СЕЙТМАХАНБЕТУЛЫ Товарищество с ограниченной ответственностью ""Pro Expertize KZ"" 2024.12.26 12:11:08 7E21E12512BC4A69DA9606BAFAC5A70926D42671

Данный документ согласно пункту 1 статьи 7 ЗРК от 7 января 2003 года N370-II «Об электронном документе и электронной цифровой подписи» равнозначен документу на бумажном носителе. Вы можете проверить подлинность электронного документа, отсканировав QR-код.