«Маңғыстау облысы, Бейнеу ауданы, Бейнеу ауылы, М. Бегенов көшесі №12/2 мекенжайында орналасқан "кәсіпкерлік қызмет құрылысы»
жұмыс жобасы бойынша

30.11.2023 ж. № КЫРАН-0457/23

ҚОРЫТЫНДЫ

(Оң)

ТАПСЫРЫСШЫ:
Кайболдиева Раушан Боранбайкызы

БАС ЖОБАЛАУШЫ:
ЖШС "Best Project Engineering"

Павлодар қаласы

АЛҒЫ СӨЗ

«Маңғыстау облысы, Бейнеу ауданы, Бейнеу ауылы, М. Бегенов көшесі №12/2 мекенжайында орналасқан "кәсіпкерлік қызмет құрылысы"» жұмыс жобасы бойынша осы жиынтық қорытындыны «ҚЫРАН ЭКСПЕРТ» ЖШС берді.

«ҚЫРАН ЭКСПЕРТ» ЖШС рұқсатынсыз осы сараптамалық қорытындыны толық немесе ішінара қайта шығаруға, көбейтуге және таратуға жол берілмейді.

ЗАКЛЮЧЕНИЕ

(Положительный)

№ КЫРАН-0457/23 от 30.11.2023 г.

по рабочему проекту
««Строительства предпринимательской деятельности»
расположенный по адресу: Мангистауская область, Бейнеуский
район, село Бейнеу, улица М.Бегенова №12/2»

ЗАКАЗЧИК:
Кайболдиева Раушан Боранбайкызы

ГЕНПРОЕКТИРОВЩИК:
ТОО "Best Project Engineering"

г. Павлодар

ПРЕДИСЛОВИЕ

Данное заключение по рабочему проекту ««Строительства предпринимательской деятельности» расположенный по адресу: Мангистауская область, Бейнеуский район, село Бейнеу, улица М.Бегенова №12/2» выдано ТОО «ҚЫРАН ЭКСПЕРТ».

Данное экспертное заключение не может быть полностью или частично воспроизведено, тиражировано и распространено без разрешения ТОО «ҚЫРАН ЭКСПЕРТ».

Ссылка на окончательную версию ПСД:

1 НАИМЕНОВАНИЕ: рабочий проект «Строительства предпринимательской деятельности» расположенный по адресу: Мангистауская область, Бейнеуский район, село Бейнеу, улица М.Бегенова №12/2», разработан в 2023 году.

2 ЗАКАЗЧИК: Кайболдиева Раушан Боранбайкызы.

3 ГЕНПРОЕКТИРОВЩИК: ТОО «Best Project Engineering», государственная лицензия № 17001696 от 01 февраля 2017 года (III категория), выданная ГУ «Управление государственного архитектурно-строительного контроля Атырауской области». Акимат Атырауской области.

ГИП – Отагалиева С.У.

4 ИСТОЧНИК ФИНАНСИРОВАНИЯ: негосударственные инвестиции.

5 ОСНОВНЫЕ ИСХОДНЫЕ ДАННЫЕ

5.1 Основание для разработки:

- задание на проектирование от 20 сентября 2023 года на разработку рабочего проекта «Строительства предпринимательской деятельности» расположенный по адресу: Мангистауская область, Бейнеуский район, село Бейнеу, улица М.Бегенова №12/2», утвержденное Кайболдиевой Р.Б;
- архитектурно-планировочное задание на проектирование № KZ55VUA00916612 от 15 июня 2023 года рабочего проекта «Строительства объектов препринимательской деятельности», выданное ГУ «Бейнеуский районный отдел земельных отношений, архитектуры и градостроительства»;
- акт на право частной собственности на земельный участок 0,023 га, № 02602985, (кадастровый номер 13-196-002-495), изготовленный «Отделом земельного кадастра и недвижимости по Бейнеускому району - Филиала некоммерческого акционерного общества «Государственная корпорация «Правительство для граждан» по Мангистауской области»;
- топографическая съемка в масштабе 1:500, выполненная ТОО «Best Project Engineering» в 2023 году;
- технический отчет на инженерно-геологические изыскания, выполненный ТОО «АТК-Жанаозен» в 2023 году;
- письмо заказчика о финансировании проекта № 12 от 20 сентября 2023 года.

Технические условия:

- «на проектирование и подключение к газораспределительным сетям» № 10-БГХ-2023-000000109 от 15 августа 2023 года, выданное АО «КазТрансГаз Аймак»;
- «на подключение объекта электроснабжения: Место расположения объекта; Бейнеуский район, село Бейнеу, ул М. Бегенов, №12/2, магазин ЖК Кайбодиева Р» № 351 от 18 августа 2023 года, выданное ГКП «БейнеЭнергоСервис».

5.2 Согласования и заключения заинтересованных организаций

Согласование эскизного проекта № KZ33VUA00925641 от 29 июня 2023 года, выданное ГУ «Бейнеуский районный отдел земельных отношений, архитектуры и градостроительства».

5.3 Перечень документации, представленной на экспертизу

ЭП – Эскизный проект.
Том 1. Общая пояснительная записка.
Том 2. Рабочие чертежи.
Альбом 1. ГП – Генеральный план.
Альбом 2. АС – Архитектурно-строительные решения.
Альбом 3. ТХ – Технологические решения.
Альбом 4. ОВ – Отопление и вентиляция.
Альбом 5. ВК – Водопровод и канализация.
Альбом 6. ЭС – Электроосвещение.
Альбом 7. АПС – Автоматическая пожарная сигнализация.
Альбом 8. ГС – Газоснабжение.

5.4 Цель и назначение объекта строительства

Целью и задачей проекта является - Строительства объекта предпринимательства и центр обслуживания автотранспорта» расположенный по адресу: Строительства предпринимательской деятельности» расположенный по адресу: Мангистауская область, Бейнеуский район, село Бейнеу, улица М.Бегенова №12/2.

6 ОСНОВНЫЕ ДАННЫЕ ОБЪЕКТА И ПРИНЯТЫЕ ПРОЕКТНЫЕ РЕШЕНИЯ

6.1 Место размещения объекта и характеристика участка строительства

Объект строительства расположен по адресу: Строительства предпринимательской деятельности» расположенный по адресу: Мангистауская область, Бейнеуский район, село Бейнеу, улица М.Бегенова №12/2.

Ситуационная схема приведена на рисунке 1.

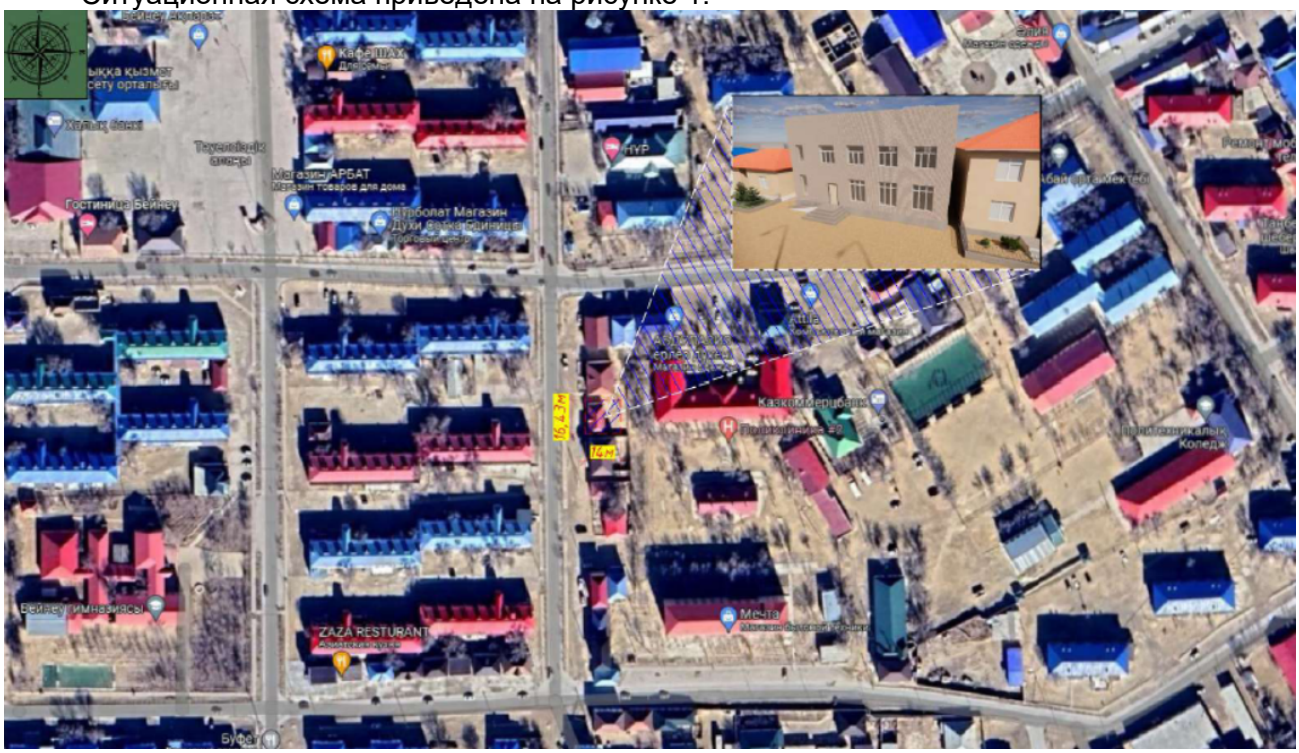

Рисунок 1. Ситуационная схема.

Природно-климатические условия района строительства

В соответствии со СП РК 2.04-01-2017, исследуемая территория по климатическому районированию для строительства относится к IV климатическому району к подрайону Г, с резко выраженным континентальным режимом.

Рабочий проект разработан для участка строительства со следующими природно-климатическими условиями:

- расчетная наружная температура воздуха – минус 10°С;
- нормативная снеговая нагрузка – 80 кг/м^2;
- нормативное значение ветрового давления – 48 кгс/м^2;
- преобладающее направление ветра – западное, юго-восточное, восточное;
- нормативная глубина промерзания - 80 см;
- зона влажности – сухая;
- сейсмичность площадки строительства – 6 баллов.

Инженерно-геологические условия площадки строительства

Бурение скважин производилось буровым станком УКВ 12'25-G2 ограниченными рейсами с подъемом бурильной колонны через 0.5 м для псинтервального описания город вскрываемого разреза. Диаметр бурения составил 110 мм.

Пройдено 3 скважины, глубина скважин составила 6.0 метров. Скважиныпробурены в пределах контура проектируемых домов.

По завершению полезных работ скважины были ликвидированы путем засыпки выбуренной породой, с трамбовкой.

В процессе бурения выполнялось списание геолого-литолопического разреза отбор проб из всех встреченных грунтовых разностей. Пробы грунтаотбирались при помощи шнекомагазина.

Выделение слоев (линз) в геологическом разрезе ворытом скважиной проводилось одновременно с документацией исписанием выбуренногокесна.

В геологическом строении площадки проектируемого расположения домов принимают участие коренные породы сарматского яруса неогена, перекрытые с поверхности четвертичными элювиально-делювиальными грунтами. По коренным породам развита кора выветривания известняков - так называемый «гипсовый горизонт» - обломки и глыбы коренных известняковых пород, перемешанных с супесчано-суглинистым заполнителем с повышенным содержанием гипса. Грунтовые воды в период проведения изысканий до глубины 6 м не вскрыты.

Физико-механические свойства грунтов.

В соответствии с ГОСТ 25100-2002 и ГОСТ 20522-96 на изученной территории выделено 3 инженерно-геологических элемента (далее ИГЭ).

ИГЭ-1 Суглинок бурого цвета, твердой консистенции, легкий, пылеватый, со щебнем и обломками известняка, с включением аморфного гипса до 10%. Мощность слоя - 0.6-0.7м.

Нормативные значения:

Плотность грунта рн = 1,59 г/см^3.

Удельное сцепление Сн = 30кПа, угол внутреннего трения срн=21".

Модуль деформации: Ен = 8,1 МПа (в естественном состоянии)

Ен = 3,6 МПа (в замоченном состоянии)

Грунт просадочный. Тип просадочности

ИГЭ-2 «Гипсовый горизонт» - скопление обломков и отдельных глыб сильно вы ветреных загипсованных коренных известняковых пород, перемешанных с аморфным гипсом супесчаным материалом. Мощность слоя до 1,0 м. Грунты ИГЭ-2 обладают крайне невыдержанными и неравномерными физико-механическими свойствами попростиранию и глубине.

Нормативные значения:

Плотность грунта рн = 1.61 г/см3.

Удельное сцепление Сн = 15*Ла. угол внутреннего трения с=22"

Модуль деформации: Ен = 11.7 МПа >в естественном состоянии

Ен = 5.SMПа (в замоченном состоянии

Грунт про садочный. Тип про садочности 1.Начальное просадочное давление Ро = 0,2 МПа

ИГЭ-3 Известняк-ракушечник розовато-буры. низкой прочности с прослоями известняк мало прочного, размягчаемый. Вскрытая мощность - 4.4м.

Нормативные значения грунта: -

Плотность грунта сн = 1.70 г/см3.

Коррозионная активность грунтов к углеродной стали по данным лабораторных исследований - высокая (величина потери массы стального образца до 3,7 г/ сутки).

Засоленность грунтов (ГОСТ 25100-95). Грунты незасолены. Суммарное содержание легкорастворимых солей до 2,886%.

Агрессивность грунтов к бетонам: Грунты по содержанию сульфатов (12200 мг/кг) сильноагрессивные к бетонам на портландцементе и среднезгрессизкые к бетонам на сульфатостойких цементах.

По содержанию хлоридов (3150 мг/кг +3050) фунты среднеагрессивные к железобетонном конструкциям.

Сейсмичность района согласно СНиП РК 2.03-30-2006г составляет 5: баллов. Территория является потенциально не подтопляемой.

Нормативная глубина сезонного л ро у ерзания грунтов по метесс-з-ци/ Ах-Кудук для с.глиноз. супесей и песка - 0.98 м. для глин -С.SZи. для крулноослзмсчньхгс/г-тсгv.. Максимальная глубина проникновения 0~С в почву составляв- -1 51 v

При проектировании необходимо учесть:

- агрессивные свойства и коррозионную активность грунтов ИГЭ-1,2;
- просадочные свойства грунтов ИГЭ-1,2.

Основные характеристики объекта:

Уровень ответственности – II нормальный, технически не сложный;

Степень огнестойкости – II.

6.2 Проектные решения

6.2.1 Генеральный план

Проектируемые зданий по функциональному назначению является помещениями для торговли товаров. Проектом предусмотрена установка малых архитектурных форм:

- скамьи;
- урны;

На генеральном плане расположение сооружений, а также транспортных путей на территории проектируемого участка принято согласно требуемым разрывам по нормам пожаро и взрывобезопасности и с учетом розы ветров и санитарным требованиям; обеспечивающие благоприятные и безопасные условия труда и отдыха, а так же обеспечение рациональных производственных, транспортных и инженерных связей на площадке.

Главный вход в объекта предусмотрен с юго-западной стороны. Здание имеет форму в плане с размерами в осях 16,0м х 14,0м.

Организация рельефа.

Водоотвод с территории участка осуществляется плоскостями, решает отвод поверхностных вод самотечным способом на рельеф местности. Ранее отсыпанный рельеф площадки спокойный.

Вертикальная планировка выполнена в увязке с отметками подъездных дорог из условия наименьшего объема земляных работ.

Отметки пола зданий и сооружений назначены согласно технологическим

требованиям. Отметки планировки застраиваемой части территории, подъездов и площадок увязаны между собой. Поверхностный водоотвод решен открытым способом продольными и поперечными уклонами за территорию площадки. Все проектируемые сооружения имеют отметку «0.000» на 0.600 м выше спланированной территории.

Движение обслуживающего персонала предусматривается по брусчаточному покрытию.

6.2.2 Архитектурно-строительные решения

Основанием для разработки строительной части рабочего проекта объекта «Строительства магазина и административной здании, детской игровой площадки, центр технического обслуживании и автомойки» по адресу: «Строительства объектов предпринимательской деятельности» по адресу: Мангистауская область,Бейнеуский район, село Бейнеу, улица М.Бегенов, №12/2 явились:

задание на проектирование;

эскизный проект;

Перечень сооружений

Запроектированы строительные конструкции следующих сооружений:

Строительства магазина и административной здании, детской игровой площадки, центр технического обслуживании и автомойки - 1шт.

Объёмно-планировочные и конструктивные решения

Объёмно - планировочные и конструктивные решения зданий и сооружений определялись в соответствии со строительными нормами и технологическими процессами. Здании в плане имеет размеры 31,3м х 12,4м в осях одноэтажное.

Здание бескаркасное, с несущими продольными стенами и самонесущими поперечными стенами.

Пространственная жесткость и устойчивость здания обеспечивается за счет несущих стен жестко связанных с балками и диском перекрытий.

Экспликация здания:

Помещение – 187,02 м^2

Помещение – 191,04 м^2

Всего: 378,06 м^2.

6.2.3 Конструктивные решения

Данный проект строительства здание разработан на основании задания на проектирование. За отметку 0,000 принят уровень чистого пола 1-го этажа проектируемого здания.

Высота помещений – 3,0.

Фундаменты - ленточные монолитные ж/б запроектированы из бетона кл.В25 на сульфат стойком портландцементе.

Ширина подушки под стену составляет 1000мм.

Толщина подушки фундамента под стену составляет 300мм.

Отметка подошвы фундамента составляет: -1,100мм.

Горизонтальную гидроизоляцию стен выполнить из слоя цементного раствора М100, состава 1:2 на сульфато-стойком портландцементе.

Защитная подготовка - гравийная, из гравия местных пород, пропитанная битумом БН-II до полного насыщения, толщиной 100мм. Защитная обмазка - все соприкасающиеся с грунтом поверхности покрыть за 2 раза горячим битумом Бн III по грунтовке из 2-х слоев 40% раствора битума в керосине.

Перекрытия. Перекрытия из балки с размером 200х50, сплошной настил из строганных досок. Кровля. Кровля – односкатная с покрытием сендвич-панели. Наружные стены. Наружные стены -толщиной 390 мм. выполнены из камня ракушечника М35 ГОСТ

4001-84, и пен блока на цементно-песчаном растворе М50. Перегородки. Перегородки - толщиной 190 мм. выполнены из камня ракушечника М35 ГОСТ 4001-84, и пеноблокана цементно-песчаном растворе М50 Перемычки.

Перемычки - монолитное железобетонные по ГОСТ 948-84 Оконные блоки.

Оконные блоки - металлопластиковые.

Дверные блоки.

Дверные блоки наружные металлические.

Внутренняя отделка.

Внутренняя отделка выполнена штукатуркой с последующей водоэмульсионной побелкой. Чертежи выполнены в соответствии с ГОСТ 21.501-93.

К устройству полов приступить после окончания сантехнических и электромонтажных работ.

Наружная отделка.

Наружная отделка - штукатурка с расшивкой швов и последующей окраской фасадной краской. Отмостка - бетонная шириной 1,0 м. Специальные мероприятия При проектировании выполнен комплекс антисейсмических мероприятий, обеспечивающих пространственную жесткость здания и сейсмостойкость с учетом требований сейсмичности участка строительства на 8 баллов.

Антисейсмические мероприятия выполнены в соответствии с требованиями СНиП РК2.03-30-2006 «Строительство в сейсмических районах».

Сейсмостойкость здания обеспечивается совместной работой, в виде армированных каменных стен, жестко связанных с железобетонными перекрытиями. Опорные пояса монолитных перекрытий устраиваются по узлам типовой серии 2.140-5с выпуск 1 и связывается с нижележащей кладкой по аналогии узлам серии 2.260-3 с выпуск 1. Кладка стен выполнена из камня ракушечника М35 на растворе М50 с временным сопротивлением осевому растяжению по неперевязанным швам не менее 120 кПа.

Выполняется горизонтальное армирование кладки стен в углах и сопряжений стен, согласно узлам серии 2.130-6с в.1 через 675 мм по высоте.

При кладке стен допускается только однорядная цепная система перевязки швов кладки.

Антикоррозионная защита.

Антикоррозийная защита строительных конструкций разработана в соответствии с требованиями СНиП РК 2.01-19-2004 «Защита строительных конструкций от коррозии».

Защитный слой арматуры в железобетонных конструкциях соответствует СНиП 2.03.01-84* «Бетонные и железобетонные конструкции».

Открытые поверхности металлических конструкций окрасить масляной краской за 2 раза.

Деревянные элементы антисептировать.

6.2.4 Инженерное обеспечение, сети и система
Отопление и вентиляция

Общие данные

Проект отопления, вентиляции и теплоснабжения «Строительства объектов предпринимательской деятельности» по адресу: Мангистауская область, Бейнеуский район, село Бейнеу, улица М.Бегенов, №12/2 выполнен на основании задания на проектирование, генерального плана, архитектурно-строительных чертежей. Проект выполнен в соответствии с требованиями стандартов, действующих на территории Республики Казахстан:

СП РК 4.02-101-2012 «Отопление, вентиляция и кондиционирование»; СН РК 4.02-01-2011 «Отопление, вентиляция и кондиционирование»; СП РК 2.04-01-2017

«Строительная климатология»; СП РК 4.01-102-2013 «Внутренние санитарно-технические системы»

Расчетные данные

Расчетные параметры наружного воздуха для проектирования:

температура для расчета систем отопления - температура для расчета систем вентиляции:

зимний период - летний период

продолжительность отопительного периода 145 суток. скорость ветра 9,3м/с.

Отопление

Отопление здания предусмотрено применением электрических конвекторов ThermorEVIDENCE 2 ELEC 1,0-2,0 квт.

Вентиляция

В здании предусмотрено приточно - вытяжная вентиляция естественным побуждением. Приток воздуха в помещения обеспечивается через регулируемые оконные створки, фрамуги, форточки, клапаны или другие устройства.

Монтаж систем отопления и вентиляции производить согласно СН РК 4.01-02-2013и СП РК 4.01- 102-2013 «Внутренние санитарно-технические системы», СН РК 1.03- 05-2011 и СП РК 1.03-106- 2012 «Охрана труда и техника безопасности в строительстве».

Электроосвещение

Технические решения по электрооборудованию принимались в соответствии со следующими действующими нормами и правилами:

Правила устройства электроустановок Республики Казахстан ПУЭ РК;

СН РК 4.04-07-2013 «Электротехнические устройства»;

СП РК 4.04-106-2013 «Электрооборудование жилых и общественных зданий»;

СП РК 2.04-104-2012 «Естественное и искусственное освещение»;

СП РК 2.04-103-2013 «Инструкция по устройству молниезащиты зданий и сооружений»;

Правила технической эксплуатации электроустановок (ПТЭ);

Правила техники безопасности при эксплуатации электроустановок (ПТБ);

Во время разработки рабочей документации все указанные в данном разделе документы будут приняты как руководящие.

Внешнее электроснабжение разрабатывается в проекте внешнего электроснабжения отдельно. По степени обеспечения надежности электроснабжения электроприёмники относятся II категории.

Потребители электроэнергии.

В соответствии с техническими решениями, принятыми в остальных разделах проекта, основными потребителями электроэнергии по настоящему проекту являются электроприемники III, II категории проектируемого коммерческого объекта, систем инженерного обеспечения и вспомогательных объектов:

В отношении надежности электроснабжения электроприёмники проектируемый коммерческий объект в целом относиться к III категории в соответствии с классификацией ПУЭ.

Полная расчетная мощность – 16,235кВт

Представленные расчетные данные по ожидаемым нагрузкам являются основанием для принятия принципиальных проектных решений по системе электроснабжения объектов и по определению основных технических параметров источников питания и системы распределения электроэнергии.

В дальнейшем, на этапе разработки рабочей документации, возможно обновление перечня нагрузок на основании окончательных проектных решений и по уточненным официальным данным поставщиков оборудования.

Основные проектные решения.

Согласно ТЗ точка подключения принята от существующего ВРУ. Установлен Щит учетно-распределительный ЩО-1 380 В на торговом помещении.

Питание ЩО-1 производиться от существующего кабельного ввода. Внутри объекта электросеть по типу защитного заземления принята система TN-S (трехпроводная: нулевой рабочий проводник (N) и нулевой защитный проводник (PE) работают раздельно по всей системе1 фаза +N+PE.).

Электрооборудование

Все электрооборудование на проектируемом объекте выбиралась в соответствии с условиями среды, в которой оно должно эксплуатироваться.

Силовое электрооборудование, а также аппараты защиты, управления и сигнализации, типы и конструкции питающих и распределительных сетей на всех площадках выбраны на основании электрических нагрузок отопительных, осветительных и прочих установок.

Технические характеристики этого оборудования определяются его назначением, условиями безопасности в эксплуатации, надежностью в работе, удобством в обслуживании, доступностью запасных частей, необходимым резервом, экономической целесообразностью, опытом применения на аналогичных объектах.

Выбранное в соответствии с перечисленными критериями силовое и осветительное оборудование устанавливается на проектируемых объектах открыто и в блоках и отдельных электротехнических помещениях.

Освещение производиться светильниками OPL/R 418 ES1 4х18Вт.Освещение производиться светильниками ARCTIC 218 2х18Вт.

Эвакуационное освещение производиться светильниками с аварийным блоком питания.

Также установлены розетки и выключатели. Установку штепсельных розеток в помещениях основного пребывания детей установить на высоте 1,8 м от уровня пола.

Кабельные линии и электропроводки.

Для распределения электроэнергии по территории жилого комплекса проект предусматривает проложить силовые и контрольные кабели. Все проводники выбираются по пропускной способности с учетом необходимого 25% резерва по величине допустимого тока нагрузки и для повышения термической стойкости кабеля к токам короткого замыкания.

При выборе типа и марки кабеля выполнена проверка соответствия тока нагрузки и его сечения, а также проводилась проверка отклонения напряжения от номинального в нормальном, эксплуатационном и послеаварийном пусковом режиме работы на самых удаленных от источника питания потребителя электрической энергии.

Все кабельные линии защищены от коротких замыканий и увеличения тока утечки на землю автоматическими выключателями с токовыми отсечками или дифференциальными токовыми защитами устройств защитного отключения.

Проекте используется кабели ВБбШВ-1 для наружных сети и внутри здания используется ВВГ. В котельной используется Кабель ВВГнг.

Все проводники выбираются по допустимым длительным токам с учетом необходимого резерва по пропускной способности и отклонения напряжения в нормальном и послеаварийном режимах.

Падение напряжения для электродвигателей при их запуске не превышает 15% от номинального.

Защитные мероприятия.

Проектом предусматривается выполнение защитных мер электробезопасности в полном объеме, предусмотренном ПУЭ РК.

Основным средством защиты обслуживающего персонала от поражения

электрическим током является защитное заземление или зануление. Защитное зануление обеспечивает автоматическое отключение поврежденной фазы аппаратом защиты в начале аварийного участка. Кроме того, для надежности выполняются дополнительные заземления нейтрален (нулевых проводов) присоединением их к искусственным заземляющим устройствам возле оборудования по территории площадки.

В качестве защитной меры электробезопасности для всех электроустановок распределительных устройств напряжением 0,4кВ принимается защитное зануление - преднамеренное соединение корпусов электрооборудования, нормально не находящихся под напряжением, с глухо заземлённой нейтралью питающих трансформаторов через главную заземляющую шину, устанавливаемую на каждом из распределительных устройств.

Все установленные в электроустановках главные заземляющие шины должны быть соединены между собой проводником уравнивания потенциалов, сечение которого принято не меньшим, чем половина сечения нулевого проводника той линии среди линий, отходящих от ТП 0,4кВ, которая имеет наибольшее сечение.

Для защиты обслуживающего персонала от поражения электрическим током непосредственно в зданиях и сооружениях предусматриваются следующие мероприятия: использование главных заземляющих шин вводных распределительных устройств; присоединение металлических корпусов электрооборудования, нормально не находящихся под напряжением, к защитной шине PE распределительных пунктов отдельной жилой кабеля питающей линии; контроль наличия напряжения на шинах распределительных устройств вольтметрами.

Групповые сети освещения внутри всех зданий, а также сети питания на территории сада выполняются кабелем и проводом с медными жилами с дополнительной отдельной защитной жилой, присоединяемой к шине PE.

Выключатели этих сетей в распределительных щитах и панелях оснащаются устройствами защитного отключения.

Проект предусматривает производить отключение сетей освещения при токе утечки 30мА, сетей бытовых розеток при утечке 30мА с быстродействием 0,05-0,1с. Во взрывоопасных зонах электропроводки выполняются бронированными кабелями с медными жилами, защита кабелей от механических повреждений.

Водоснабжение, водоотведение

Основанием для разработки раздела «Водоснабжение, водоотведение» являются:

Техническое задание на проектирование, выданное Заказчиком;

Принятые технологические, планировочные и архитектурно-строительные решения.

Проектируемый объект строительства находится в «Строительства объектов предпринимательской деятельности» по адресу: Мангистауская область,Бейнеуский район, село Бейнеу, улица М.Бегенов, №12/2 данном разделе представлены решения водоснабжения проектируемого объекта.

Технологические решения по водоснабжению проектируемых сооружений приняты и разработаны в соответствии с нормами, правилами и стандартами, действующими в Республике Казахстан.

Основные нормативные документы, использованные для руководства при проектировании, представлены ниже:

СП РК 4.01-101-2012 «Внутренний водопровод и канализация зданий и сооружений»;

СП РК 2.02-101-2014 « Пожарная безопасность зданий и сооружений »;

СН РК 4.01-05-2002 «Инструкция по проектированию и монтажу сетей водоснабжения и канализации из пластмассовых труб»;

СП РК 3.02-108-2012 «Административные и бытовые здания»;

Рабочим проектом рассматривается водоснабжение и водоотведение проектируемого объекта, расположенного в городе Бейнеу . Вид строительства – новое строительство.

Водоснабжение объекта были выполнены от проектируемой емкости запаса воды.

Канализация отводиться в проектируемый сборный колодец.

Обеспечение водой для питьевых нужд проектом предусматривается привозная бутилированная вода, питьевого качества.

Обеспечение пресной водой на хозяйственно - бытовые нужды объекта будет предусматриваться привозной водой питьевого качества.

В здании предусмотрены следующие системы внутреннего водопровода и канализации:

-Система В1-водопровод питьевой воды,

-Система Т3-горячее водоснабжение;

-Система К1-хозяйственно-бытовая канализация

Сеть водоснабжения принята из полиэтиленовых питьевых труб по ГОСТ 18599-2001. Горячее водоснабжение предусмотрено путем применения смесителя с подогревом воды AQUA WH103W.

Систему внутреннего водопровода гидроиспытать давлением равным Рпр=0.9МПа.

Канализация.

Водоотведение сточных вод от санитарно- технических приборов здания производится по полиэтиленовым канализационным трубам в наружную сеть канализации.

Трубы системы К1 приняты полиэтиленовые по ГОСТ 22689-89.Систему внутренней канализации испытать на пролив.

Монтаж, испытание и приемку внутреннего водопровода и канализации произвести в соответствии со СНиП 3.05.01- 85. «Внутренние санитарно-технические системы».

Вводы водопровода и выпуски канализации предусмотрены в футлярах из ст. труб диаметром на 200 мм больше диаметра трубы, с заделкой зазоров мятой глиной.

Газоснабжение

Проект наружное газоснабжение «Строительство объектов предпринимательской деятельности (магазин) по адресу: Мангистауская область, Бейнеуский район, село Бейнеу, ул.М.Бегенов, N12/2» выполнен в соответствии с требованиями действующих нормативных документов:

-Технические условия МПФ АО «КазТрансГаз Аймак» N10-БГХ-2023-00000109 от 21.08.2023г.

- СП РК 4.03-101-2013 «Газораспределительные системы»;
- СН РК 4.03-01-2011 «Газораспределительные системы»;
- «Требования по безопасности объектов систем газоснабжение»
- СНиП 2.04.12-86 «Расчет на прочность стальных трубопроводов».

Основные проектные решения

Проектом предусматривается газоснабжение «Строительство объектов предпринимательской деятельности (магазин) по адресу: Мангистауская область, Бейнеуский район, село Бейнеу, ул.М.Бегенов, N12/2»

Потребление газа предусмотрено для отопления.

Краткая характеристика района строительства

Район строительства находится в Бейнеуский район.

Климатический район строительства –IV, подрайон «Г». По СНиП РК 2.04-01-2001. «Строительная климатология»:

Вес снегового покрытия – 50 кгс/м^2

Абсолютный максимум температуры воздуха – +470С

Нормативный скоростной напор ветра – 48кгс/м^2

Абсолютный минимум температуры воздуха самого жаркого и самого холодного месяца – +280С и -190С

Средняя многолетняя величина атмосферных осадков – 140мм.

Средняя скорость ветра – 5,1 сек.

Процент штилевых дней составляет – 1-2%

Грунты обладают высокой коррозийной активностью по отношению к металлам.

Сейсмичность площадки строительства – район сейсмический

Нормативная глубина промерзания почвы – 0,8 м.

Требования, предъявляемые к проектируемому газопроводу

Газопровод проектировался в соответствии с требованиями СН РК 4.03-01.2011 и «Требования безопасности объектов систем газоснабжения»

Организация строительства и требования к строительным организациям в соответствии с требованиями СНиП РК 1.03-06-2002 и «Требования безопасности объектов систем газоснабжения»

Сварочные, изоляционные и другие строительно-монтажные работы при сооружении систем газоснабжения должны проводиться в соответствии с требованиями СН РК 4.03-01-2011.

В процессе производства строительно-монтажных работ соблюдать требования по охране труда и технике безопасности в соответствии со СНиП РК 1.03-05-2001.

Контроль за строительством и приемку в эксплуатацию осуществлять в соответствии со СНиП РК 1.03-06-2002 с учетом требований СН РК 4.03-01-2011 и «Требования безопасности объектов систем газоснабжения»

Технологическая схема

Настоящим проектом предусматривается строительство надземного газопровода низкого давления.

Наружный газопровод низкого давления.

Внутренний газопровод низкого давления.

Наружный газопровод низкого давления

Источник газа - существующий надземный газопровод низкого давления Ду32мм.

Проектируемый наружный газопровод прокладывается в подземном и надземном исполнении из труб Дн63,8мм, Дн 57х3,5мм, Ду 20х2,8мм.

При вводе в здание газопровод заключается в футляр.

Внутренний газопровод низкого давления

Потребление газа предусмотрено для газового оборудования к ранее существующему газовому котлу «КСГ-50» с газовой горелкой «УГ-50S»-1шт, расход газа 6,2м^3/час. Максимальное потребление газа для газовых котлов составляет -6,2м^3/ч.

Для учета потребления и расхода газа в котельной устанавливается газовый счетчик для газового оборудования:

-«BK-G6T» Qmin/max=0,06-10,0м^3/ч.;

Внутреннее газоснабжение котельной - выполнено из стальных водогазопроводных труб Ду20х2,5мм согласно ГОСТ 3262-75.

Газопровод крепится по стенам котельной на кронштейнах и на крюках.

В помещении для установки газовых приборов естественное освещение, вентиляция и возможность проветривания.

Для продувки газопровода устанавливается продувочная свеча Ду 20мм. Продувочную свечу вывести выше кровли не менее 1,50м. В помещении для установки газовых приборов естественное освещение, вентиляция и возможность проветривания.

Минимальные расстояния в свету, см., между газопроводами и инженерными коммуникациями внутри помещений:

- открытая электропроводка изолированных проводов или электрокабель - 25см.

- скрытая электропроводка или проложенная в трубе - 5см. (от края борозды или трубы).

Для притока воздуха в помещении котельной следует предусмотреть зазор между дверью и полом с живым сечением не менее 0,02м^2.

Согласно СН РК 4.03-01-2011 где отопительное оборудование установлено в пристройке, следует предусмотреть сигнализатор контроля загазованности СИКЗ.

Сигнализатор должен устанавливаться в месте наиболее вероятного скопления газа, на расстоянии от края газового прибора не менее 1 м.

Для контроля содержания природного газа на расстоянии от потолка 10-20см.

Звуковой и световой сигнал должен быть выведен в место присутствия людей. Блок питания сигнализатора должен включаться в сеть через индивидуальную розетку, расположенную от места установки сигнализатора на расстоянии не более-1,5м. Рабочее положение клапана электромагнитного - от вертикального (кнопкой вверх) до горизонтального.

Мероприятия по защите от коррозии

Антикоррозионная защита:

Надземный газопровод следует защищать от атмосферной коррозии в соответствии с требованиями ГОСТ 9.101- 78* и ГОСТ РК 5.03-04-2003.

Группа покрытия по ГОСТ 9.032-74* - атмосферостойкие; условия эксплуатации – климатические факторы.

Наружный надземный газопровод защищается от атмосферной коррозии покрытием, состоящим из двух слоев грунтовки и двух слоев перхлорвиниловой эмали ПФ-115 или ХВ-518 (ТУ 2313-043-00204151-2001).

Поверхность металла труб должна быть защищена от ржавчины, окалины, окислов металла и т.п., до степени 2 по ГОСТ 9.402-80 (поверхность должна иметь равномерную шероховатость, металлический блеск, допускается более темный оттенок металла на участках, где была окалина) и обезжирена до степени 1 по ГОСТ 9.402-80 (отсутствие следов жира на фильтровальной бумаге после протирки поверхности).

Очистку проводят пескоструйной или дробеструйной обработкой, допускается очистка корд-щетками.

Для обезжиривания поверхность металла протирается ветошью, смоченной в уайт-спирите и сухой ветошью.

Если окраска производится сразу после дробеструйной (пескоструйной) обработки, обезжиривание можно не проводить, при этом рекомендуется предварительно обезжирить особо загрязненные участки.

Металлические поверхности должны быть предварительно загрунтованы грунтовкой ГФ-021 или ФЛ-03К (ГОСТ 9109-81).

Интервал между подготовкой поверхности и окрашиванием не должен превышать 24ч.

Поверхность труб, подлежащая подготовке перед окрашиванием не должна иметь заусенцев, острых кромок (радиусом менее 0,3 мм), сварочных брызг, наплывов пайки, прожогов, остатков флюса.

Перед применением эмаль тщательно перемешивают, разбавляют до рабочей вязкости растворителем Р-4.

Эмали наносят кистью или краскораспылителем в 2 слоя, с промежуточной межслойной сушкой 3 часа при температуре (20+2)ºС.

Эмаль хранят в плотно закрытой таре, предохраняют от действия солнечных лучей.

Продувка и испытание газопровода

Газопровод перед сдачей в эксплуатацию испытывается на герметичность воздухом. Перед испытанием на герметичность законченных строительством наружных газопроводов следует произвести продувку с целью очистки внутренней полости.

Для проведения испытаний газопровода следует применить манометры класса точности 0,15. Испытание газопровода на герметичность поводят путем подачи в газопровод сжатого воздуха и создания в газопроводе испытательного давления.

Испытания на герметичность.

Результаты испытания на герметичность следует считать положительными, если за период испытания давление в газопроводе фиксируется в пределах одного деления шкалы.

По завершению испытаний газопровода, давление следует снизить до атмосферного, и выдержать в течение 10мин. под рабочим давлением.

Герметичность разъемных соединений следует проверить мыльной эмульсией.

Дефекты, обнаруженные в процессе испытаний газопроводов, следует устранять только после снижения давления в газопроводе до атмосферного.

После устранения дефектов, обнаруженных в результате испытания газопровода на герметичность, следует произвести повторное испытание.

Мероприятия по технике безопасности

При производстве строительно-монтажных работ и эксплуатации строго соблюдать требования СН РК 4.03-01-2011,

Требования безопасности объектов систем газоснабжения, СНиП РК 1.03-05-2001.

Работы по монтажу газопровода выполняются звеньями или бригадами. Запрещается работа в одиночку в следующих случаях:

при присоединении вновь проложенных газопроводов к действующим;

при продувке газопровода;

при проверке оборудования газовых сетей и устранения утечек газа из труб и арматуры;

Непосредственно у места работ запрещается курить и разводить открытый огонь, а также допускать посторонних лиц. Электро- и газосварочные аппараты устанавливать в стороне от проходов и проездов.

При окрасочных работах не работать вблизи открытых источников огня. Работы производить при хорошей вентиляции, в резиновых перчатках, с использованием индивидуальных средств защиты. После окончания работ необходимо тщательно проветрить помещение.

В процессе производства строительно-монтажных работ соблюдать требования по охране труда и технике безопасности в соответствии с СНиП РК 1.03-05-2001. В случаях, когда требования безопасного производства работ не регламентируются СНиП РК 1.03-05-2001, следует соблюдать требования соответствующих государственных стандартов, а также других действующих нормативных документов, утвержденных и введенных в установленном порядке.

Строительство объектов систем газоснабжения осуществлять силами специализированных строительно-монтажных организаций, «Требования безопасности объектов систем газоснабжения».

Автоматическая пожарная сигнализация

Раздел проекта «Автоматическая пожарная сигнализация» разработан на основании:

Задания на проектирование;

Технической документации на оборудование и средства пожарной сигнализации.

Требований действующих нормативно-технических документов республики Казахстан, обеспечивающих безопасную эксплуатацию предусматриваемых объектов:

СП РК 2.02-102-2012 Пожарная автоматика зданий и сооружений;

СН РК 2.02-11-2002 Нормы оборудования зданий, помещений автоматической пожарной сигнализации, пожаротушения и оповещения людей о пожаре;

ПУЭ РК 2015 Правила устройства электроустановок республики Казахстан;

Описание объекта

Объектом подлежащий защите автоматической пожарной сигнализации является объект коммерческий, общей площадью 375,4 м^2.

Помещение отапливаемые. Температура помещения 15-22 °С.

Описание системы

Функции системы автоматической пожарной сигнализации являются:

Создание автоматизированной системы пожарной сигнализации, способной обеспечить раннее предупреждение о возгорании, обеспечение защиты материальных ценностей, людей находящихся в защищаемом здании.

Система АПС состоит из следующих подсистем:

Систем обнаружения очага возгорания; Система передачи данных;

Системы светозвукового оповещения.

Основные технические решения по автоматической пожарной сигнализации

В соответствии со СНиП РК 2.02-15-2003 исходя из характеристики помещений, особенностей развития пожара, вида пожарной нагрузки, проектом предусмотрена установка пожарных из вещателей в защищённых помещениях - ручных на стене, автоматических дымовых и тепловых на потолке.

В коридорах и помещениях количество автоматических из вещателей определено исходя из необходимости обнаружения очага загораний на контролируемой площади защищаемых помещений, с учетом расположения светильников, на расстоянии от стен и друг от друга, соответствующем СНиП РК 2.02-15-2003.

В проекте предусмотрена установка ручных пожарных из вещателей у выходов из помещений на уровне 1,5 метра от уровня пола, земли. На расстоянии 0.75 метра не имеется предметов, препятствующих доступу к из вещателю. Места установки ручных пожарных из вещателей имеют освещенность не менее 50 лк.

Светозвуковые оповещатели монтируются на высоте достаточной для прослушивания и визуального наблюдения при оповещении о пожаре. Размещение светозвуковых оповещателей обеспечивает общий уровень звука не менее 75 дБ на расстоянии 3 метра от оповещателя, но не более 110 дБ в любой точке защищаемого помещения. Сигналы звукового оповещения отличаются от сигналов другого назначения.

Оповещатели не имеют регуляторов громкости и подключены к сети без разъемных устройств.

Система должна эксплуатироваться в автономном режиме с минимальным вмешательством персонала.

Это позволяет значительно сократить затраты при эксплуатации. Высокая монтажная способность системы на действующих объектах обеспечивается применением соответствующих современных конструктивных исполнений оборудования.

Система АПС построена на приемно-контрольном приборе ВЭРС-ПК16 установленной в помещении, для удобства технического обслуживания, мониторинга.

Извещатели пожарные дымовые не адресные; Из вещатели ручные не адресные;

Световые и звуковые оповещатели;

Прибор приемно-контрольный ВЭРС-ПК16

Указанное в проекте оборудование может быть заменено на оборудование другого производителя, с аналогичными либо лучшими параметрами.

Электропитание и заземление

Для защиты от поражения электрическим током предусматривается использование существующих контуров заземления зданий и сооружения

Подвод первичного электропитания осуществляется от существующих автоматов питания оборудования АПС.

Питание ППК осуществляется кабелем ВВГ 3х2,5мм. В точках подключения

предусмотрена автоматическая защита.

Монтаж оборудования

Работы по монтажу технических средств автоматической установки пожарной сигнализации должны производиться в соответствии с утвержденной проектной документацией, СНиП 2.02.15-2003 Пожарная автоматика зданий и сооружений, СН РК В 2.02-11-2002.

Нормы оборудования зданий, помещений автоматической пожарной сигнализации, пожаротушения и оповещения людей о пожаре, СН РК 4.04-23-2004 «Электрооборудование жилых и общественных зданий нормы проектирования», ПУЭ РКот 2015, действующих государственных стандартов и других нормативных документов.

Отступления от рабочей документации в процессе монтажа технических средств сигнализации не допускаются без согласования с заказчиком, с проектной организацией – разработчиком проекта, с органами государственного пожарного надзора. Изделия и материалы, применяемые при производстве работ, должны соответствовать спецификациям проекта, государственным стандартам, техническим условиям и иметь соответствующие сертификаты, технические паспорта и другие документы, удостоверяющие их качество.

Кабельная продукция

Выбор проводов и кабелей, способы их прокладки для организации шлейфов и соединительных линий пожарной сигнализации, произведен в соответствии с ПУЭ РК от 2015, СН РК 4.04-07-2013 «Электротехнические устройства», требованиями раздела 13 СНиП РК 2.02-15-2003 «Пожарная автоматика зданий и сооружений» и технической документацией на приборы и оборудование системы.

Шлейфы пожарной сигнализации проложены с условием обеспечения автоматического контроля целостности их по всей длине и выполнены самостоятельными проводами и кабелями с медными жилами.

6.3 Инженерно-технические мероприятия по предупреждению чрезвычайных и взрывопожароопасных ситуаций

При проектировании рабочего проекта использован Закон Республики Казахстан от 11 апреля 2014 года № 188-V «О гражданской защите», определяющий меры по защите населения, окружающей природной среды и объектов хозяйствования в случае чрезвычайных ситуаций.

На территории строительства отсутствуют взрывоопасные объекты.

При возникновении на рабочих местах пожара необходимо тушить его с применением огнетушителей, сухим песком, накрывая очаги загорания асбестовой или брезентовым полотном.

На объекте должно быть определено лицо, ответственное за сохранность и готовность к действию первичных средств пожаротушения.

Огнетушители должны всегда содержаться в исправном состоянии, периодически осматриваться, проверяться и своевременно перезаряжаться.

Использование первичных средств пожаротушения для хозяйственных и прочих нужд, не связанных с тушением пожара, не допускается.

В случае чрезвычайных ситуаций ликвидация производится учреждениями, осуществляющими деятельность по пожаротушению и проведению аварийно-спасательных работ, связанных с ликвидацией пожаров и других чрезвычайных ситуаций на территории объекта.

6.4 Оценка соответствия рабочего проекта санитарным правилам и гигиеническим нормам

Данный проект предусматривает «Строительства предпринимательской деятельности» расположенный по адресу: Мангистауская область, Бейнеуский район, село Бейнеу, улица М.Бегенова №12/2».

Санитарно-защитная зона согласно «Санитарно-эпидемиологические требования по установлению санитарно-защитной зоны производственных объектов» утвержденного Приказом Министра национальной экономики Республики Казахстан от 20 марта 2015 года №237 объекты капитального ремонта к производственным объектам не относятся, в связи с чем не предусматривает установление санитарно-защитной зоны. Источниками шума на период работ по строительству будут являться строительные работы и работы строительной техники. Средние уровни шума для обычного строительного оборудования находятся в пределах 82-88 дБ. Уровень шума и вибрации не превышает предельно допустимых уровней в жилой зоне. Источников ионизирующего и неионизирующего излучения, электромагнитного и теплового излучения на период строительства и ввода объекта в эксплуатацию не будет. На основании вышеизложенного, физическое воздействие от деятельности объекта оценивается как допустимое.

Результаты расчетов выбросов загрязняющих веществ в атмосферу при реализации проекта показали, что они незначительны, приземные концентрации на границе площадки не превышают ПДК.

Работающие строители обеспечиваются спецодеждой, средствами индивидуальной защиты, бытовыми помещениями, обеспечиваются медицинской аптечкой для оказания первой медицинской помощи. Водоснабжение работающих бутилированная вода. Горячее питание в столовой.

Проект отвечает требованиям:

- «Санитарно-эпидемиологические требования по установлению санитарно-защитой зоны производственных объектов», утвержденные приказом министра национальной экономики РК №237 от 20 марта 2015 года;
- «Гигиенические нормативы к атмосферному воздуху в городских и сельских населенных пунктах», утвержденные приказом министра национальной экономики РК №168 от 28 февраля 2015 года;
- «Гигиенические нормативы к физическим факторам, оказывающим воздействие на человека», утвержденные приказом министра национальной экономики РК №169 от 28 февраля 2015 года;
- «Санитарно-эпидемиологические требования к содержанию и эксплуатации жилых и других помещений, общественных зданий», Приказ Министра национальной экономики РК №125 от 24 февраля 2015 года;
- «Санитарно-эпидемиологические требования к условиям труда и бытового обслуживания при строительстве, реконструкции, ремонте и вводе, эксплуатации объектов строительства», Приказ Министра национальной экономики РК №177 от 28 февраля 2015 года.

6.5 Организация строительства

В проекте выполнен расчет продолжительности строительства согласно СН РК 1.03-01-2016 «Продолжительность строительства и задел в строительстве предприятий, зданий и сооружений. Часть I».

До начала строительно-монтажных работ необходимо:

- очистить площадку от строительного мусора;
- обустроить временный бытовой городок;
- выполнить временные подъездные дороги;
- оградить территорию строительной площадки;
- на выезде с площадки установить знак «Берегись автомобиля»;
- в темное время суток обеспечить освещение площадки;
- подготовить площадки для складирования строительных материалов и изделий.

Перед началом проведения строительно-монтажных работ необходимо разработать и утвердить проект производства работ.

Продолжительность строительства - 1 месяц.

Начало работ предусмотрено в 2023 году.

Распределение инвестиций (заделы) по годам строительства:

на 2023 год - 100%.

Мероприятия по технике безопасности

При производстве строительно-монтажных работ необходимо соблюдать требования СН РК 1.03-00-2011 «Строительное производство. Организация строительства предприятий, зданий и сооружений», №35 от 8 февраля 2006 года «Правила пожарной безопасности при производстве строительно-монтажных и огневых работ», утвержденных ГУПО МВД Республики Казахстан и ГОСТ 12.1.004-91* «Пожарная безопасность».

Все работы производить в соответствии со СН РК 1.03-05-2011, СП РК 1.03-106-2012 «Охрана труда и техника безопасности в строительстве».

Организация рабочих мест должна обеспечивать безопасность труда работающих на всех этапах выполнения работ. При уборке отходов, строительного мусора следует предусматривать меры по уменьшению пылеобразования. Работающие в условиях запыленности должны быть обеспечены средствами защиты органов дыхания от поступления в них пыли. Окраску и антикоррозионную защиту конструкций следует производить до их монтажа на проектную отметку. После установки производить антикоррозионную защиту следует только в местах стыков или соединений конструкции. Монтируемые строительные конструкций на рабочие места следует подавать в технологической последовательности, обеспечивая безопасность работ.

При монтаже конструкций особое внимание обратить на следующее:

- не допускать толчков и ударов монтируемого элемента по другим ранее установленным конструкциям;
- производить подъем и перемещение конструкций плавно, без раскачивания;
- производить установку элементов непосредственно на опорные места в соответствии с принятыми допусками;
- не допускать смещение установленных элементов от проектного положения.

В процессе выполнения сборочных операций совмещение отверстий и проверка их совпадения в монтируемых конструкциях должны производиться с использованием специального инструмента (конусных оправок, сборочных пробок и др.). Проверять совпадение отверстий в монтируемых деталях пальцами рук не допускается.

При выполнении электросварочных и газопламенных работ необходимо выполнять требования настоящих норм и правил ГОСТ 12.3.003-86* «Работы электросварочные. Требования безопасности» и ГОСТ 12.3.036-84* «Газопламенная обработка металлов. Требования безопасности», а также Санитарных Правил при сварке, наплавке и резке металлов, утвержденных Уполномоченного органом по делам здравоохранения Республики Казахстан.

При производстве электросварочных работ необходимо электросварщику иметь металлическую коробку для сбора электродных огарков. После окончания сварочных работ тщательно осмотреть рабочее место с целью обнаружения скрытых очагов загораний. Запрещается при производстве огневых работ устанавливать генераторы в непроветриваемых помещениях. Места выполнения огневых работ и установки сварочных агрегатов должны быть очищены от горючих и легковоспламеняющихся материалов в радиусе не менее 5 м. По окончанию работы баллоны с газами должны находиться в специально отведенном для хранения помещении, исключающем доступ посторонних лиц.

Рабочие, находящиеся на рабочем месте, обязаны носить защитные каски по ГОСТ 12.4.087-84 «Краски строительные». Рабочие без защитных касок и других необходимых средств индивидуальной защиты к выполнению работ не допускаются.

К производству работ допускаются лица (мужчины не моложе 21 года), специально обученные, прошедшие проверку знаний, имеющие удостоверение на право выполнения строительно-монтажных работ, прошедшие медицинскую комиссию и прошедшие инструктаж на рабочем месте по безопасности труда, пожарной и электробезопасности и спец. инструктаж.

На проведение работ газопламенным способом оформить наряд-допуск, в котором назначить ответственного руководителя и исполнителя работ, предусмотреть меры безопасности. Рабочие должны быть обеспечены средствами индивидуальной защиты.

По окончании работы необходимо:

а) очистить рабочее место от мусора и отходов строительных материалов;

б) инструмент, тару и материалы, применяемые в процессе выполнения задания, очистить и убрать в отведенное для этого место;

в) сообщить бригадиру или руководителю работ о всех неполадках, возникших во время работы.

После окончания работы или смены запрещается оставлять на месте строительной площадки материалы, инструмент или приспособления во избежание несчастного случая. Громоздкие приспособления должны быть надежно закреплены.

При работе с газопламенным оборудованием рекомендуется пользоваться защитными очками. При зажигании ручной газопламенной горелки (рабочий газ - пропан) следует приоткрывать вентиль на 1/4 - 1/2 оборота и после кратковременной продувки рукава зажечь горючую смесь, после чего можно регулировать пламя. Зажигание горелки производить спичкой или специальной зажигалкой, запрещается зажигать горелку от случайных горящих предметов. С зажженной горелкой не перемещаться за пределы рабочего места, не подниматься по трапам и лесам, не делать резких движений.

Тушение горелки производится перекрыванием вентиля подачи газа, а потом опусканием блокировочного рычага. При перерывах в работе пламя горелки должно быть потушено, а вентили на ней плотно закрыты. При перерывах в работе (обед и т. п.) должны быть закрыты вентили на газовых баллонах, редукторах. При перегреве горелки работа должна быть приостановлена, а горелка потушена, и охлаждена до температуры окружающего воздуха в емкости с чистой водой.

Указания по защите стальных конструкций от коррозии

1. Защита стальных конструкций от коррозии должна производиться в соответствии с указаниями СН РК 2.01-01-2013 «Защита строительных конструкций от коррозии», ГОСТ 9.402-80.

2. Поверхности металлоконструкций, подлежащие подготовке перед окрашиванием, не должны иметь заусенцев, острых кромок (радиусом не менее 0,3 мм), сварочных брызг, прожогов, остатков флюса.

3. Подготовка поверхности должна включать в себя очистку от окислов (прокатной окалины и ржавчины) и обезжиривание. Поверхности металлоконструкций должны иметь третью, а в особо оговорённых случаях - вторую степень чистки от окислов ГОСТ 9.402 - 80 и первую степень обезжиривания.

4. Антикоррозийную защиту всех элементов производить эмалью ПФ 115 ГОСТ 6465-76 за 2 раза по грунтовке ГФ 021 ГОСТ 25129-82.

Указания по огнезащите

Все открытые металлические конструкции оштукатурить по сетке цементно-песчаным раствором толщиной не менее 20 мм, песок для приготовления применять только природный (речной, горный), либо покрыть огнезащитным составом, вспучивающим огнезащитным покрытием ВПМ-2 ГОСТ 25131-82. Напыление производить в 3 слоя.

Покрытие ВПМ-2 применяется в комплексе - противокоррозионный слой - грунт ГФ-0163, вспучивающее огнезащитное покрытие ВПМ-2, влагозащитный слой – окраска пентафталевой эмалью ПФ-115 - 2 слоя.

Указания по производству работ в зимнее время

1. Земляные работы выполнять в соответствии со СН РК 5.01-01-2013 «Земляные сооружения, основания и фундаменты».

2. Все строительные работы выполнять в соответствии с проектом производства работ, который разрабатывается строящей организацией.

3. Лица, ответственные за производство работ в зимних условиях, должны быть ознакомлены в обязательном порядке с соответствующими главами СНиП и настоящими указаниями. Все строительные, монтажные и прочие работы, осуществляемые в порядке подготовки к зиме, должны производиться по заранее разработанным мероприятиям.

7 РЕЗУЛЬТАТЫ ЭКСПЕРТИЗЫ

7.1 Дополнения по исходно-разрешительным документам и изменения, внесенные в рабочий проект в процессе экспертизы

В процессе рассмотрения по замечаниям и предложениям ТОО «ҚЫРАН ЭКСПЕРТ» в рабочий проект «Строительства предпринимательской деятельности» расположенный по адресу: Мангистауская область, Бейнеуский район, село Бейнеу, улица М.Бегенова №12/2», внесены следующие изменения и дополнения:

Архитектурно-строительная часть:

- откорректирована спецификация заполнения оконных и дверных проемов.

7.2 Оценка принятых проектных решений

В соответствии с требованиями Правил определения общего порядка отнесения зданий и сооружений к технически и (или) технологически сложным объектам, утвержденных приказом Министра национальной экономики Республики Казахстан от 28 февраля 2015 года №165, а также экспертным центром ТОО «ҚЫРАН ЭКСПЕРТ» был уточнен и установлен в соответствии с Приказом №517 от 20 декабря 2016 года, объект II (нормального) уровня ответственности, не относящихся к технически сложным.

Рабочий проект разработан в соответствии с требованиями задания на проектирование.

Состав и комплектность представленной части рабочего проекта соответствуют требованиям СН РК 1.02-03-2011 «Порядок разработки, согласования, утверждения и состав проектной документации на строительство».

Исходные данные содержат все необходимые данные для разработки рабочего проекта.

Строительные конструкции и материалы приняты: продукции отечественных товаропроизводителей, в соответствии с реализацией государственной программы импорт замещения. Материалы и оборудование, используемые для строительства должны быть сертифицированы и соответствовать стандартам Республики Казахстан.

Примечание: Данный рабочий проект «Строительства предпринимательской деятельности» расположенный по адресу: Мангистауская область, Бейнеуский район, село Бейнеу, улица М.Бегенова №12/2» рассматривался ТОО «ҚЫРАН ЭКСПЕРТ» без сметной документации.

Основные технико-экономические показатели

п/п	Наименование показателя	Ед. изм.	Показатели	Примечание
1	Площадь участка	га	0,023	
2	Этажность	этаж	2	
3	Общая площадь здания	$м^2$	378,06	
4	Площадь застройки	$м^2$	224,00	
5	Строительный объем	$м^3$	2246,07	
6	Продолжительность строительства	мес.	1	

8 ВЫВОДЫ

1. С учетом внесенных изменений и дополнений рабочий проект «Строительства предпринимательской деятельности» расположенный по адресу: Мангистауская область, Бейнеуский район, село Бейнеу, улица М.Бегенова №12/2» соответствует требованиям государственных нормативов, действующих в Республике Казахстан, и рекомендуется к утверждению в установленном порядке.

2. Заказчику до начала реализации рабочего проекта получить необходимые согласования и заключения контрольно-надзорных органов и заинтересованных организаций.

3. Заказчик при приемке документации по рабочему проекту от проектной организации должен проверить ее на соответствие настоящему экспертному заключению.

4. Заказчику во исполнение пункта 5 Протокольного решения заседания Правительства Республики Казахстан от 2 февраля 2010 года № 17-56/005-1689, 05-12 при строительстве максимально использовать оборудование, материалы и конструкции отечественных товаропроизводителей.

5. Настоящее экспертное заключение выполнено с учетом исходных данных и утвержденных заказчиком материалов, достоверность которых гарантирована Кайболдиевой Раушан Боранбайкызы.

8 ҚОРЫТЫНДЫЛАР

1. Енгізілген өзгерістер мен толықтыруларды ескере отырып, Маңғыстау облысы, Бейнеу ауданы, Бейнеу ауылы, М.Бегенов көшесі №12/2 мекенжайында орналасқан «кәсіпкерлік қызмет құрылысының» жұмыс жобасы Қазақстан Республикасында қолданылатын мемлекеттік нормативтердің талаптарына сәйкес келеді және белгіленген тәртіппен бекітуге ұсынылады.

2. Тапсырыс берушіге жұмыс жобасын іске асыру басталғанға дейін бақылау-қадағалау органдары мен мүдделі ұйымдардың қажетті келісімдері мен қорытындыларын алу.

3. Тапсырыс беруші жобалау ұйымынан жұмыс жобасы бойынша құжаттаманы қабылдау кезінде оның осы сараптамалық қорытындыға сәйкестігін тексеруі тиіс.

4. Тапсырыс берушіге Қазақстан Республикасы Үкіметі отырысының 2010 жылғы 2 ақпандағы № 17-56/005-1689, 05-12 хаттамалық шешімінің 5-тармағын орындау үшін құрылыс кезінде отандық тауар өндірушілердің жабдықтары, материалдары мен конструкциялары барынша пайдаланылсын.

5. Осы сараптамалық қорытынды бастапқы деректер мен Тапсырыс беруші бекіткен материалдардың ескерілуімен орындалды, олардың дұрыстығына Қайболдиева Раушан Боранбайқызы кепілдік берді.

Соответствие разделов проекта строительства требованиям нормативных правовых актов приказ и государственных нормативов, действующих в Республике Казахстан приведено ниже

№ п/п	Раздел	Эксперт	Специализация эксперта (по аттестату)	Номер аттестата Дата выдачи	Результат (соответствует или не соответствует нормам)
1	Генеральный план	Сырманов Баглан Бакирович	архитектура	KZ68VJE00069589 от 07.10.2021 года	соответствует
2	Архитектурно-строительные решения	Сырманов Баглан Бакирович	архитектура	KZ68VJE00069589 от 07.10.2021 года	соответствует

3	Технологическая часть	Асилов Нурлан Куанышбекович	Технологическая часть (в зависимости от назначения объекта)	KZ41VJE00069590 от 07.10.2021 года	соответствуют
4	Водоснабжение и канализация	Рамазанов Асхат Оралович	Инженерные сети и система (по видам инженерных сетей и систем)	KZ01VJE00057312 от 11.09.2020 года	соответствует
5	Отопление и вентиляция	Рамазанов Асхат Оралович	Инженерные сети и система (по видам инженерных сетей и систем)	KZ01VJE00057312 от 11.09.2020 года	соответствует
6	Пожарная сигнализация	Рамазанов Асхат Оралович	Инженерные сети и система (по видам инженерных сетей и систем)	KZ01VJE00057312 от 11.09.2020 года	соответствует
7	Электроосвещение	Рамазанов Асхат Оралович	Инженерные сети и система (по видам инженерных сетей и систем)	KZ01VJE00057312 от 11.09.2020 года	соответствует
8	Газоснабжение	Рамазанов Асхат Оралович	Инженерные сети и система (по видам инженерных сетей и систем)	KZ01VJE00057312 от 11.09.2020 года	соответствует

Озгумбаева Ю.И. (Директор)

Сырманов Б.Б. (Эксперт)

Асилов Н.К. (Эксперт)

Рамазанов А.О. (Эксперт)