«Сарыарқа» ықшам ауданында 19 тұрғын үйді салу. 9 қабатты, 2 кіре берісі бар №20 тұрғын үй (жылумен жабдықтау, канализация, су құбырының сыртқы желісін салу және абаттандыру)»
жұмыс жобасы бойынша
22.08.2019 ж. № ҚСО-0027/19
(оң)

ҚОРЫТЫНДЫ

ТАПСЫРЫСШЫ:
«Павлодар қаласы құрылыс бөлімі» ММ

БАС ЖОБАЛАУШЫ:
«ГидроЭнергоСервис» ЖШС,
Павлодар қаласы

Павлодар қаласы

АЛҒЫ СӨЗ

«Сарыарқа» ықшам ауданында 19 тұрғын үйді салу. 9 қабатты, 2 кіре берісі бар №20 тұрғын үй (жылумен жабдықтау, канализация, су құбырының сыртқы желісін салу және абаттандыру)» жұмыс жобасы бойынша осы сараптау қорытындысы «Қазақстан Сараптама Орталығы» ЖШС-мен берілді.

«Қазақстан Сараптама Орталығы» ЖШС-нің рұқсатынсыз осы сараптамалық қорытынды толық немесе ішінара қайта шығаруға, көбейтуге және таратуға жол берілмейді.

ЗАКЛЮЧЕНИЕ

(положительное)

№ ҚСО-0027/19 от 22.08.2019 г.

по рабочему проекту

«Строительство 19-ти жилых домов в микрорайоне «Сарыарка». 9-ти этажный 2-х подъездный жилой дом №20 (строительство наружных сетей водопровода, канализации, электроснабжения, теплоснабжения и благоустройство)»

ЗАКАЗЧИК:
ГУ «Отдел строительства города Павлодара»

ГЕНПРОЕКТИРОВЩИК:
ТОО «ГидроЭнергоСервис»,
город Павлодар

ҚСО

город Павлодар

ПРЕДИСЛОВИЕ

Данное заключение по рабочему проекту **«Строительство 19-ти жилых домов в микрорайоне «Сарыарка». 9-ти этажный 2-х подъездный жилой дом №20 (строительство наружных сетей водопровода, канализации, электроснабжения, теплоснабжения и благоустройство)»** выдано ТОО «Қазақстан Сараптама Орталығы».

Данное заключение не может быть полностью или частично воспроизведено, тиражировано и распространено без разрешения ТОО «Қазақстан Сараптама Орталығы».

1 НАИМЕНОВАНИЕ: рабочий проект «Строительство 19-ти жилых домов в микрорайоне «Сарыарка». 9-ти этажный 2-х подъездный жилой дом №20 (строительство наружных сетей водопровода, канализации, электроснабжения, теплоснабжения и благоустройство)» разработан в 2018 году.

Настоящее заключение составлено на основании договора №72/19 от 04 июня 2019 года на проведение экспертизы рабочего проекта «Строительство 19-ти жилых домов в микрорайоне «Сарыарка». 9-ти этажный 2-х подъездный жилой дом №20 (строительство наружных сетей водопровода, канализации, электроснабжения, теплоснабжения и благоустройство)».

2 ЗАКАЗЧИК: ГУ «Отдел строительства города Павлодара».

3 ГЕНПРОЕКТИРОВЩИК: ТОО «ГидроЭнергоСервис», государственная лицензия ГСЛ №001488-1 от 14 апреля 2017 года (II категория), выданная ГУ «Управление государственного архитектурно-строительного контроля Павлодарской области», город Павлодар.

4 ИСТОЧНИК ФИНАНСИРОВАНИЯ: государственные инвестиции.

5 ОСНОВНЫЕ ИСХОДНЫЕ ДАННЫЕ

5.1 Основание для разработки:

задание на проектирование от 01 июля 2018 года на разработку рабочего проекта «Строительство 19-ти жилых домов в микрорайоне «Сарыарка». 9-ти этажный 2-х подъездный жилой дом №20», утвержденное руководителем ГУ «Отдел строительства города Павлодара»;

постановление акимата города Павлодара №828/23 от 27 июля 2018 года «О предоставлении права временного безвозмездного землепользования на земельные участки государственному учреждению «Отдел строительства города Павлодара»;

земельно-кадастровый план земельного участка №0000882 от 23 июля 2018 года (кадастровый номер 14-218-018-1204), выданный ГУ «Отдел земельных отношений города Павлодара»;

архитектурно-планировочное задание на проектирование рабочего проекта «Строительство 19-ти жилых домов в микрорайоне «Сарыарка». 9-ти этажный 2-х подъездный жилой дом №20» №KZ78VUA00045623 от 30 июля 2018 года, выданное ГУ «Отдел архитектуры и градостроительства города Павлодара»;

технический отчет по топографо-геодезическим изысканиям, выполненный ТОО «ГидроЭнергоСервис» в мае 2018 года;

заключение об инженерно-геологических изысканиях, выполненное ТОО фирма «Восток - ГИИЗ» в апреле-мае 2018 года;

письмо ГУ «Отдел строительства города Павлодара» №1-15-05-1407 от 25 июля 2019 года о том, что в микрорайоне «Сарыарка» планируется устройство централизованных стоянок для пребывания автотранспортных средств;

письмо ГУ «Отдел строительства города Павлодара» №1-15-05-322 от 27 марта 2019 года о том, что разработка раздела НСС не требуется;

перечень оборудования, материалов, изделий и конструкций, принятых для проектирования рабочего проекта «Строительство 19-ти жилых домов в микрорайоне «Сарыарка». 9-ти этажный 2-х подъездный жилой дом №20 (строительство наружных сетей водопровода, канализации, электроснабжения, теплоснабжения и благоустройство)», утвержденный руководителем ГУ «Отдел строительства города Павлодара» от 10 июня 2019 года.

Технические условия:

выданные ТОО «Павлодарские тепловые сети» №20-4862 от 07 марта 2018 года, на присоединение к системе централизованного теплоснабжения города Павлодара;

выданные ТОО «Павлодар - Водоканал» №153 от 15 апреля 2019 года, на проектирование и подключение сетей водопровода и канализации (взамен ТУ №72 от 12 марта 2018 года);

выданные АО «Павлодарская Распределительная Электросетевая Компания» №603-18-ГПЭС от 06 апреля 2018 года, на присоединение к электрическим сетям.

5.2 Согласования и заключения заинтересованных организаций

согласование генерального плана главным архитектором города Павлодара №2185 от 18 сентября 2018 года;

согласование ТОО «Павлодарские тепловые сети» от 05 марта 2019 года;

согласование ТОО «Павлодар - Водоканал» от 05 июля 2019 года;

согласование АО «Павлодарская Распределительная Электросетевая Компания» от 05 марта 2019 года.

5.3 Перечень документации, представленной на экспертизу

Том 1. ПСД-2017-99-20-ПРП. Паспорт проекта.

Том 2. ПСД-2017-99-20-ОПЗ. Общая пояснительная записка.

Том 3. ПСД-2017-99-20-ГЧ. Графическая часть:

ПСД-2017-99-20-ГП. Генеральный план.

ПСД-2017-99-20-ТС. Тепломеханические решения тепловых сетей.

ПСД-2017-99-20-ТС.СОДК. Система оперативно-дистанционного управления за увлажнением ТС.

ПСД-2017-99-20-ТС.КЖ. Конструкции железобетонные.

ПСД-2017-99-20-НВК. Наружные сети водоснабжения и канализации.

ПСД-2017-99-20-ЭС. Электроснабжение.

ПСД-2017-99-20-ПОС. Проект организации строительства.

Том 4. ПСД-2017-99-20-СД. Сметная документация. Прайс-листы.

Том 5. ПСД-2017-99-20-ОВОС. Оценка воздействия на окружающую среду.

Том 6. ПСД-2017-99-20-ИИ. Инженерные изыскания.

5.4 Цель и назначение объекта строительства

Цель рабочего проекта - обеспечение наружными инженерными сетями жилого дома №20 в микрорайоне «Сарыарка».

6 ОСНОВНЫЕ ДАННЫЕ ОБЪЕКТА И ПРИНЯТЫЕ ПРОЕКТНЫЕ РЕШЕНИЯ

6.1 Место размещения объекта и характеристика участка строительства

Месторасположение объекта: микрорайон «Сарыарка», город Павлодар, Павлодарская область.

Ситуационная схема приведена на рисунке 1.

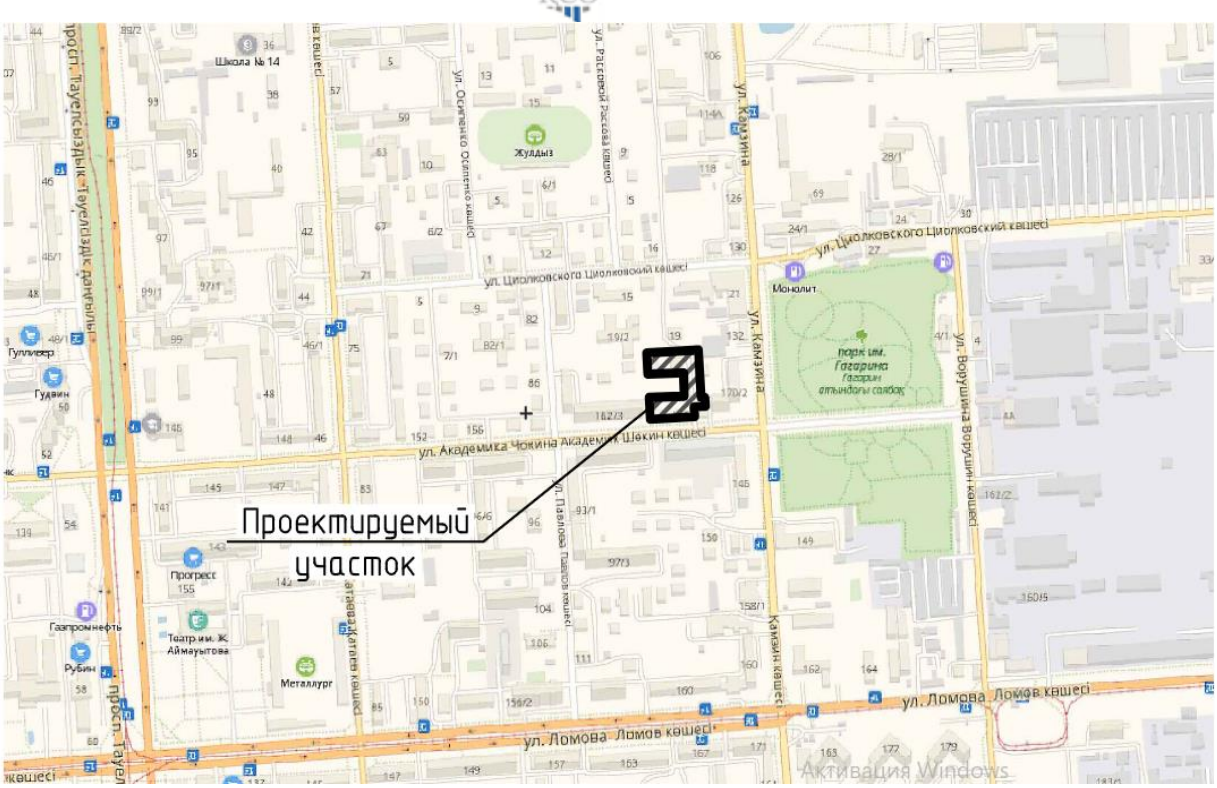

Рисунок 1. Ситуационная схема.

Природно-климатические условия района строительства

Согласно СП РК 2.04-01-2017, исследуемая территория по климатическому районированию для строительства относится к III климатическому району к подрайону IIIA.

Рабочий проект разработан для участка строительства со следующими природно-климатическими условиями:

Расчетная зимняя температура наружного воздуха	- минус 34,6°С.
Нормативная снеговая нагрузка	- 70 кгс/м^2.
Нормативная ветровая нагрузка	- 38 кгс/м^2.
Зона влажности	- сухая.
Район площадки строительства	- не сейсмичен.

Инженерно-геологические условия площадки строительства

Инженерно-геологические изыскания на площадке строительства выполнены ТОО фирма «Восток - ГИИЗ» в апреле-мае 2018 года.

В геоморфологическом отношении строительная площадка приурочена к озерно-аллювиальной Кулундинской равнине. Рельеф поверхности ровный, абсолютные отметки изменяются от 124,80 до 125,70 м.

Геологический разрез представлен многослойной по составу и не однородной по свойствам толщей песчано-глинистых отложений четвертичного и неогенового возраста, перекрытых сверху техногенными отложениями современного возраста - насыпным грунтом.

Согласно ГОСТ 20522-96 и ГОСТ 25100-95 на площадке выделено семь инженерно-геологических элементов (далее - ИГЭ). Описание разреза приводится сверху вниз в порядке напластования.

ИГЭ №1. 0,0 - 0,6 (1,3) м - Насыпной грунт слежавшийся, мерзлый, представлен супесью от черного до темно-коричневого цвета с бытовым и строительным мусором. Мощность слоя от 0,6 до 1,3 м. Физико-механические характеристики грунта: плотность - 1,81 г/см^3, сцепление - 10 кПа, угол внутреннего трения - 29°, модуль деформации - 13 МПа.

ИГЭ №2/2^а. 0,6 (1,3) - 3,3 (6,8) м - Супесь коричневого цвета мёрзлая с глубины 1,8-2,0 м твердая, ниже УГВ текучая, с частыми прослойками песка разной крупности мощностью до 1-3 см. В подошве единичные прослои глины мягкопластичной мощностью 1-10-20 см. Мощность слоя от 2,3 м до 6,0 м. Физико-механические характеристики грунта: плотность - 1,88 г/см^3, сцепление - 12 кПа, угол внутреннего трения - 28°, модуль деформации - 12,5 МПа.

ИГЭ №3. 3,3 (6,8) - 9,3 (13,0) м - Глина полутвердая зеленовато-коричневого цвета, с включениями мергеля до 5-10%,с пятнами ожелезнения и омарганцевания, с единичными прослоями песка мелкого насыщенного водой мощностью 1-10-20 см. Мощность слоя от 1,2 м до 7,6 м. Физико-механические характеристики грунта: плотность - 1,92 г/см^3, сцепление - 95 кПа, угол внутреннего трения - 19°, модуль деформации - 8 МПа.

ИГЭ №3а. 9,3 (9,8) - 10,0 (10,8) м - Суглинок зеленовато-коричневого цвета, тугопластичный, тонкослоистый, слюдистый, с единичными прослоями песка мелкого водонасыщенного, мощностью до 1-10-20 см, с включением мергеля до 5%. Мощность слоя 1,2-1,4 м. Физико-механические характеристики грунта: плотность - 1,98 г/см^3, сцепление - 70 кПа, угол внутреннего трения - 14°, модуль деформации - 6,5 МПа.

ИГЭ №4. 4,5 (4,6) - 5,2 (20,0) м - Песок средней крупности желто-коричневого цвета, плотный, насыщенный водой, с единичными прослойками глины мягкопластичной, мощностью от 1-5 до 10-20 см. Физико-механические характеристики грунта: плотность - 2,05 г/см^3, сцепление - 2 кПа, угол внутреннего трения - 32°, модуль деформации - 30 МПа.

ИГЭ №5. 18,5 (19,0) - 20,0 м - Глина полутвёрдая, зеленовато-коричневого цвета, агрегативная, с пятнами ожелезнения и омарганцевания, с включениями мергеля до 5%. Мощность слоя 1,0-1,5 м. Физико-механические характеристики грунта: плотность - 1,89 г/см^3, сцепление - 82 кПа, угол внутреннего трения - 18°, модуль деформации - 6 МПа.

Уровень грунтовых вод на апрель 2018 года зафиксирован на глубине 1,0-2,5 м (абсолютная отметка 122,40 - 123,90 м).

По результатам химического анализа вода к бетону нормальной проницаемости на портландцементе по ГОСТ 10178-85 агрессивностью не обладает, к арматуре железобетонных конструкций при периодическом смачивании слабоагрессивная, при постоянном погружении неагрессивная. Коррозионная активность воды по отношению к свинцу и алюминию высокая.

Коррозионная активность супеси по отношению к стали низкая до 0,05 ом.м.

Нормативная глубина сезонного промерзания грунтов - 2,6 м.

6.2 Проектные решения

6.2.1 Генеральный план

Проект выполнен на основании задания на проектирование, топографической съемки участка, выполненной ТОО «ГидроЭнергоСервис» в мае 2018 года и в соответствии нормативно-технической документации, действующей на территории Республики Казахстан.

Участок, отведенный под строительство многоквартирного жилого дома, расположен в микрорайоне «Сарыарка» по улице Ак.Чокина.

На отведенном под застройку участке размещены: девятиэтажный 2-х подъездный жилой дом, парковка, площадка для ТБО. За относительную отметку 0,000 чистого пола 1 этажа жилого дома принята абсолютная отметка 127,20.

Подъезды и подходы к жилому дому увязаны с окружающей территорией. Выполнен пожарный разрыв между зданиями и обеспечены проезды по обоим продольным фасадам зданий. Проезды приняты шириной 5,5 м, 6,0 м, покрытие асфальтобетонное по щебеночному основанию. Площадки и тротуары выполнены из асфальтобетона, шириной 1,5 м.

Для маломобильных групп населения предусмотрено специально отмеченное место на временной парковке для автомобилей, а также все дорожки и тротуары выполнены без перепада уровней поверхностей или с уклоном для удобного и безопасного перемещения инвалидов на креслах - колясках.

Благоустройством предусмотрено устройство малых архитектурных форм: скамей, урн. МАФы приняты по УСН РК 8.02-03-2017.

Озеленение территории выполнено посадкой деревьев, кустарников и посевом газона. Принятые для посадки деревья и кустарники полностью устойчивы в данных климатических условиях и подобраны с учетом декоративных качеств растений и функционального назначения озеленения.

Вертикальная планировка выполнена с учетом разработки минимального объема земляных работ, обеспечения водоотвода исходя из условий рельефа участка. Проект выполнен методом проектных горизонталей в увязке с прилегающей территорией.

Сток поверхностных вод осуществляется на озеленяемые участки.

Система высот - Балтийская. Система координат - местная.

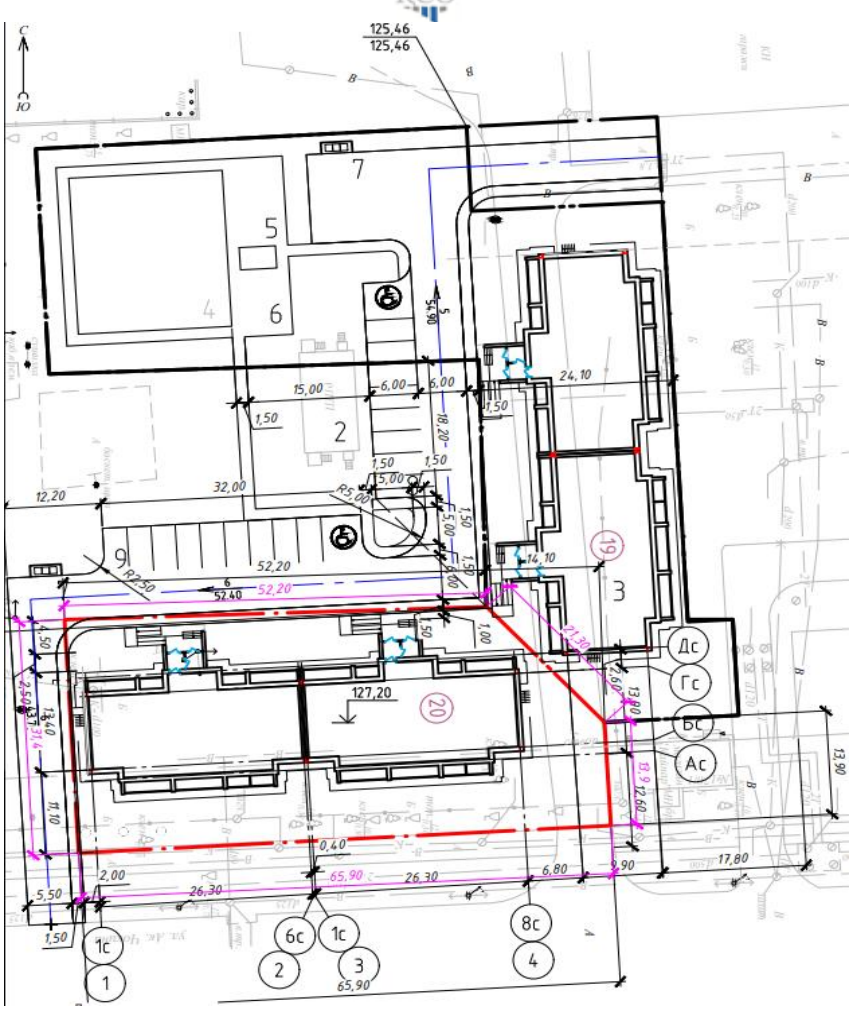

Рисунок 2. Разбивочный план.

Таблица №1

Основные технические показатели по генеральному плану

№ п/п	Наименование показателя	Единицы измерения	Количество
1	Площадь участка	га	0,1911
2	Площадь застройки	$м^2$	877,0
3	Площадь покрытий	$м^2$	204,0
4	Площадь озеленения	$м^2$	830,0

6.2.2 Конструктивные решения

Объект II (нормального) уровня ответственности, не относящийся к технически сложным.

Проектом предусмотрено устройство опор под трубопроводы тепловых сетей, согласно задания.

Опоры скользящие

Опоры - монолитные из бетона класса В15 с закладными изделиями по серии 1.869.91-1.

Опора неподвижная

Опора - монолитная железобетонная, выполнена из бетона класса В15 W6 F100, армированная арматурными стержнями ГОСТ 23279-2012. Под опору выполнена бетонная подготовка из бетона класса В7,5 толщиной 100 мм.

Рама Р1

Рама - металлическая, принята из швеллеров стальных ГОСТ 8240-97.

Защита строительных конструкций

Металлические конструкции покрываются эмалью ПФ-115 ГОСТ 6465-76 в два слоя по грунтовке ГФ-021 ГОСТ 25129-82 один слой.

6.2.3 Инженерное обеспечение, сети и системы

Тепловые сети

Проект разработан в соответствии нормативно-технической документации, действующей на территории Республики Казахстан, задания на проектирование, а так же технических условий №20-4862 от 07 марта 2018 года, выданных ТОО «Павлодарские тепловые сети».

Расчетная температура наружного воздуха - минус 34,6°С.

Система теплоснабжения - закрытая, двухтрубная.

Параметры теплоносителя - сетевая вода, 109-59°С.

Тепловая сеть выполнена подземным способом в непроходных каналах и прокладка открыто на низких опорах по подвалу жилого дома.

Компенсация температурных деформаций осуществляется за счет углов поворота трассы.

Дренаж до вводного узла жилого дома №20 осуществляется в дренажный колодец ДК1, расположенный вблизи тепловой камеры (УТ1, сущ.). Дренаж от вводного до тепловых узлов №1, №2 в приямки, расположенные в тепловых пунктах.

Трубы приняты:·

для подземной прокладки - стальные электросварные прямошовные, термообработанные, группы «В» по ГОСТ 10704-91 из стали ВСт3сп5 по ГОСТ 380-2005 в индустриальной ППУ-теплоизоляции из пенополиуретана в полиэтиленовой оболочке в соответствии ГОСТ 30732-2006;·

в тепловых камерах и по подвалу - стальные электросварные прямошовные по ГОСТ 10704-91 из стали ВСт3сп5 ГОСТ 380-2005.

Антикоррозионное покрытие трубопроводов выполняется термостойкой эмалью КО-174 (серая) по ТУ 2312-250-05763441-99 в два слоя по подготовленной поверхности, тепловая изоляция - матами минераловатными М1-100 по ГОСТ 21880-2011 в один слой (толщина 60 мм) с покровным слоем из рулонного стеклопластика РСТ по ТУ 6-48-87-92.

Протяженность проектируемой тепловой сети составляет (в двухтрубном исчислении):

по подвалу:·

диаметром 89х4 мм - 2,0 м;

диаметром 76х3,5 мм - 32,6 м.

подземная прокладка в непроходных каналах предизолированными трубопроводами:·

труба Ст 89х4 мм-1-ППУ-ПЭ - 21,7 м.

Протяженность наружных тепловых сетей - 23,2 м.

Система оперативно-дистанционного контроля

Проект разработан в соответствии нормативно-технической документации, действующей на территории Республики Казахстан, задания на проектирование, а так же технических условий №20-4862 от 07 марта 2018 года, выданных ТОО «Павлодарские тепловые сети».

Система оперативного дистанционного контроля (СОДК) предназначена для контроля состояния теплоизоляционного слоя пенополиуретана предварительно изолированных трубопроводов и обнаружения участков с повышенной влажностью изоляции.

Контроль всего трубопровода предполагается осуществлять переносным детектором повреждений, подключая его к коммутационным терминалам марки «КТ-11». На данном проектируемом участке необходимо обустроить семнадцать контрольных точек. Согласно Своду Правил «Проектирование и строительство тепловых сетей бесканальной прокладки из стальных труб с индустриальной изоляцией из пенополиуретана в полиэтиленовой оболочке» контрольные точки располагаются:

в конечных точках проектируемого трубопровода. При длине участка менее 100 м допускается устройство только одной концевой контрольной точки;

в промежуточных точках трубопровода, таким образом, чтобы расстояние между двумя соседними контрольными точками не превышало 250-300 м;

в начале каждого бокового ответвления от основного трубопровода, если длина этого ответвления 30 м и более (вне зависимости от расположения других точек контроля на основном трубопроводе);

в местах, где проектируемый трубопровод будет прокладываться трубами, не изолированными в пенополиуретане (подвалы домов, тепловые камеры).

Состав контрольной точки:

элемент трубопровода с кабелем вывода;

соединительный кабель/комплект удлинения кабеля «КУК-3»;

коммутационный терминал;

ковер наземный/настенный - при необходимости;

корпус повышенной герметизации - при необходимости.

Наружные сети водоснабжения и канализации

Проект разработан на основании задания на проектирование, технических условий №153 от 15 апреля 2019 года, выданных ТОО «Павлодар - Водоканал» и в соответствии нормативно-технической документации, действующей на территории Республики Казахстан.

Водопровод

Водоснабжение проектируемого водопровода к многоэтажному жилому дому в микрорайоне «Сарыарка» осуществляется от вновь построенных внутриплощадочных кольцевых сетей водопровода диаметром 315х18,7 мм. Расход на наружное пожаротушение составляет 15 л/с, согласно Техническому регламенту «Общие требования к пожарной безопасности», приложение 5. Пожаротушение предусмотрено от двух существующих пожарных гидрантов ПГ16, расположенных по улице Камзина и ПГ14. Флюоресцентный указатель места расположения пожарного гидранта установлен на высоте 2,0 м от уровня земли ГОСТ 12.4.026-76 с нанесением индекса ПГ и расположения. Гарантированный напор в точке подключения равен 45 м.в.ст.

Колодцы выполнены по ТП 901-09-11.84 из сборных железобетонных конструкций по серии 3.900.1-14.1.

Сеть водопровода выполнена из полиэтиленовых труб ПЭ 100 SDR 21 диаметром 90х4,3 мм по ГОСТ 18599-2001. Внешняя поверхность стальных футляров покрывается весьма усиленной антикоррозийной изоляцией по ГОСТ 9602-2005.

Протяженность сети водопровода диаметром 90х4,3 мм - 16,7 м.

Канализация хозяйственно-бытовая

Система хозяйственно-бытовой канализации запроектирована для отвода бытовых стоков от жилых многоэтажных домов. Сброс стоков осуществляется в существующие колодцы №1 и №3 по улице Ак.Чокина.

Сети канализации выполнены самотечными из гофрированных канализационных труб с раструбом кольцевой жесткостью SN8 диаметром 110 мм по ГОСТ Р 54475-2011.

Канализационные колодцы выполнены по т.п.р. 902-09-22.84 альбом 2, 6 из сборных железобетонных элементов по серии 3.900.1-14.

Протяженность сети канализации диаметром 110 мм - 8,5 м.

Электроснабжение

Проект разработан на основании задания на проектирование, технических условий №603-18-ГПЭС от 06 апреля 2018 года, выданных АО «Павлодарская Распределительная Электросетевая Компания» и в соответствии нормативно-технической документации, действующей на территории Республики Казахстан.

Категория электроснабжения	- II.
Напряжение	- 0,4 кВ.
Мощность	- 151,77 кВ.
Протяженность 2КЛ-0,4 кВ	- 60,0 м.

Точкой подключения к электрическим сетям определено РУ-0,4кВ существующей РП-10.

Проектом предусмотрена прокладка кабельных линий КЛ-0,4кВ от РП-10 до ВРУ проектируемого жилого дома №20. Кабели приняты марки АВБбШв-1кВ и прокладываются в траншее на глубине 0,7 м от планировочной отметки земли. Прокладка кабелей выполняется согласно типовой серии А5-92.

6.3 Инженерно-технические мероприятия по предупреждению чрезвычайных и взрывопожароопасных ситуаций

Все работники подрядной строительной организации должны быть проинструктированы о соблюдении установленного на предприятии противопожарного режима. При изменении специфики работы рабочих и служащих предприятия должен быть проведен повторный инструктаж или организованы занятия по пожарно-техническому минимуму, по окончании которых приняты зачеты.

Ответственность за обеспечение пожарной безопасности предприятия, его структурных подразделений возложены на первых руководителей.

При эксплуатации электроустановок запрещено использование электроаппаратов и приборов, имеющих неисправности.

На территории строительной и монтажной площадок запрещены свалки горючих отходов, мусора. Все отходы собраны на специально выделенных площадках в контейнеры или ящики и затем вывезены.

Места проведения строительных работ оборудуются первичными средствами пожаротушения.

6.4 Оценка воздействия на окружающую среду

Оценка воздействия на окружающую среду к рабочему проекту «Строительство 19-ти жилых домов в микрорайоне «Сарыарка». 9-ти этажный 2-х подъездный жилой дом №20 (строительство наружных сетей водопровода, канализации, электроснабжения, теплоснабжения и благоустройство)», разработано ИП «ЭкоМ» (Лицензия МООС РК №01246Р от 25.07.2007 г.).

Проектируемый объект будет расположен в Павлодарской области, г. Павлодаре, на территории микрорайона «Сарыарка».

Таким образом, на момент прокладки инженерных сетей к жилому дому №20, с северной стороны расположены существующие гаражи. С южной стороны на расстоянии около 40 м расположен многоэтажный жилой дом. С восточной стороны будет расположена строительная площадка жилого дома №19 и далее на расстоянии около 30 м расположен существующий многоэтажный жилой дом. С западной стороны на расстоянии около 24 м расположен многоэтажный жилой дом.

По значимости и полноте оценки воздействия на окружающую среду намечаемая деятельность относится к 4 категории, согласно ст. 40 Экологического кодекса РК.

Календарная продолжительность работы составит 1,5 месяцев в 2020 году.

Воздействие на атмосферный воздух

Источниками загрязнения атмосферного воздуха на период строительства будут являться 13 источников, из которых 11 неорганизованных и 2 организованных:

Источник №6001 - ДВС строительной техники - выбросы при пересыпке и транспортировке пылящих материалов - время работы 520 ч/период.

Источник №6002 - земельные (выемочно-погрузочные) работы - время работы 69,2 ч/период.

Источник №6003 - участок ссыпки песка - время работы 1,5 ч/период.

Источник №6004 - участок ссыпки щебня фракции менее 20 мм - время работы 0,2 ч/период.

Источник №6005 - участок ссыпки щебня фракции более 20 мм - время работы 2,2 ч/период.

Источник №6006 - пост сварки электродами - время работы 520 ч/период.

Источник №6007 - лакокрасочные работы - время работы 520 ч/период.

Источник №6008 - газовая резка металла - время работы 0,2 ч/период.

Источник №6009 - сварочный пост полиэтиленовых труб - время работы 0,6 ч/период.

Источник №6010 - пост наплавки - время работы 520 ч/период.

Источник №6011 - шлифовальная машина - время работы 1,4 ч/период.

Источник №0001 - битумный котел (подогрев битума) - время работы 4,5 ч/период.

Источник №0002 - битумный котел (сжигание дров) - время работы 4,5 ч/период.

В период эксплуатации инженерных сетей к жилому дому, стационарные источники загрязнения атмосферного воздуха рабочим проектом не предусмотрены.

Обоснованные нормативы предельно допустимых выбросов (ПДВ) на период строительства приведены в таблице №2.

Таблица №2

Нормативы выбросов загрязняющих веществ в атмосферу на период строительства

Производство, цех, участок	Номер источ-ника	Нормативы выбросов ЗВ						Год дости-жения ПДВ
Код и наименование ЗВ		Сущ. положение		На период СМР (2020 г. - 1,5 месяцев)		ПДВ		
		г/сек	т/год	г/сек	т/год	г/сек	т/год	
1	2	3	4	5	6	7	8	9
Строительная площадка								
Организованные источники:								
(0301) Азота (IV) диоксид	0002	-	-	0,0038	0,00006	0,0038	0,00006	2020
Итого по веществу:		-	-	0,0038	0,00006	0,0038	0,00006	
(0304) Азот (II) оксид	0002	-	-	0,0006	0,00001	0,0006	0,00001	2020
Итого по веществу:		-	-	0,0006	0,00001	0,0006	0,00001	
(0337) Углерод оксид	0002	-	-	0,0636	0,001	0,0636	0,001	2020
Итого по веществу:		-	-	0,0636	0,001	0,0636	0,001	
(2754) Алканы С12-С19	0001	-	-	0,0481	0,00002	0,0481	0,00002	2020
Итого по веществу:		-	-	0,0481	0,00002	0,0481	0,00002	
(2902) Взвешенные частицы	0002	-	-	0,0064	0,0001	0,0064	0,0001	2020
Итого по веществу:		-	-	0,0064	0,0001	0,0064	0,0001	-
В том числе факелы:								
-	-	-	-	-	-	-	-	-
Итого по организованным:		-	-	0,1225	0,00119	0,1225	0,00119	
Неорганизованные источники:								
(0123) Железо (II, III) оксиды	6006	-	-	0,00029	0,000082	0,00029	0,000082	2020
	6008	-	-	0,0359	0,00003	0,0359	0,00003	2020
	6010	-	-	0,0069	0,0004	0,0069	0,0004	2020
Итого по веществу:		-	-	0,04309	0,000512	0,04309	0,000512	
(0143) Марганец и его соединения	6006	-	-	0,000028	0,0000092	0,000028	0,0000092	2020
	6008	-	-	0,0005	0,0000005	0,0005	0,0000005	2020
	6010	-	-	0,0003	0,00002	0,0003	0,00002	2020
Итого по веществу:		-	-	0,000828	0,0000297	0,000828	0,0000297	
(0301) Азота (IV) диоксид	6006	-	-	0,00001	0,0000006	0,00001	0,0000006	2020
	6008	-	-	0,0178	0,00002	0,0178	0,00002	2020
Итого по веществу:		-		0,01781	0,0000206	0,01781	0,0000206	
(0337) Углерод оксид	6006	-	-	0,0001	0,000005	0,0001	0,000005	2020
	6008	-	-	0,0176	0,00002	0,0176	0,00002	2020
	6009	-	-	0,0074	0,00002	0,0074	0,00002	2020
Итого по веществу:		-	-	0,0251	0,000045	0,0251	0,000045	
(0342) Фтористые газообразные соединения	6006	-	-	0,000006	0,0000003	0,000006	0,0000003	2020
Итого по веществу:		-	-	0,000006	0,0000003	0,000006	0,0000003	

(0344) Фториды неорганические, плохо растворимые	6006	-	-	0,00003	0,000001	0,00003	0,000001	2020
Итого по веществу:		-	-	0,00003	0,000001	0,00003	0,000001	
(0621) Толуол	6007	-	-	0,0013	0,000712	0,0013	0,000712	2020
Итого по веществу:		-	-	0,0013	0,000712	0,0013	0,000712	
(1042) Бутан-1-ол (спирт бутиловый)	6007	-	-	0,00015	0,00026	0,00015	0,00026	2020
Итого по веществу:		-	-	0,00015	0,00026	0,00015	0,00026	
(1061) Этанол (спирт этиловый)	6007	-	-	0,00011	0,00014	0,00011	0,00014	2020
Итого по веществу:		-	-	0,00011	0,00014	0,00011	0,00014	
(1119) 2-Этоксиэтанол (этилцнллозольв)	6007	-	-	0,00008	0,00011	0,00008	0,00011	2020
Итого по веществу:		-	-	0,00008	0,00011	0,00008	0,00011	
(1210) Бутилацетат	6007	-	-	0,00025	0,0001427	0,00025	0,0001427	2020
Итого по веществу:		-	-	0,00025	0,0001427	0,00025	0,0001427	
(1401) Пропан-2-он (ацетон)	6007	-	-	0,00036	0,000115	0,00036	0,000115	2020
Итого по веществу:		-	-	0,00036	0,000115	0,00036	0,000115	
(1555) Уксусная кислота	6009	-	-	0,0033	0,000009	0,0033	0,000009	2020
Итого по веществу:		-	-	0,0033	0,000009	0,0033	0,000009	
(2752) Уайт-спирит	6007	-	-	0,00029	0,000037	0,00029	0,000037	2020
Итого по веществу:		-	-	0,00029	0,000037	0,00029	0,000037	
(2902) Взвешенные частицы	6011	-	-	0,0042	0,00001	0,0042	0,00001	2020
Итого по веществу:		-	-	0,0042	0,00001	0,0042	0,00001	
(2908) Пыль неорганическая, содержащая SiO_2 70-20 %	6002	-	-	0,0579	0,1834	0,0579	0,1834	2020
	6003	-	-	0,0157	0,0513	0,0157	0,0513	2020
	6006	-	-	0,000013	0,0000008	0,000013	0,0000008	2020
Итого по веществу:		-	-	0,073613	0,2347008	0,073613	0,2347008	
(2909) Пыль неорганическая, содержащая SiO_2 менее 20 %	6004	-	-	0,0042	0,016	0,0042	0,016	2020
	6005	-	-	0,0019	0,0871	0,0019	0,0871	2020
Итого по веществу:		-	-	0,0061	0,1031	0,0061	0,1031	
(2930) Пыль абразивная	6011	-	-	0,0026	0,000009	0,0026	0,000009	2020
Итого по веществу:		-	-	0,0026	0,000009	0,0026	0,000009	-
Итого по неорганизованным:		-	-	0,179217	0,3399541	0,179217	0,3399541	
Всего по предприятию		-	-	0,301717	0,3411441	0,301717	0,3411441	

Анализ результатов расчета рассеивания

Расчет рассеивания загрязняющих веществ на период строительно-монтажных работ проведен в жилой зоне.

Расчеты показали, что по всем загрязняющим ингредиентам и группам суммации максимальные приземные концентрации, создаваемые выбросами от источников выделения при строительно-монтажных работах с учетом существующих источников, имеющих аналогичные выбросы, в приземном слое при неблагоприятных метеоусловиях с учетом фоновых концентраций в жилой зоне и на садово-огородных участках не превысят установленных гигиенических нормативов 1ПДК.

Расчет рассеивания на период эксплуатации проектируемого объекта также не проводился в виду отсутствия источников загрязнения атмосферного воздуха.

Воздействие на атмосферный воздух допустимое.

Поверхностные и подземные воды. Водопотребление и водоотведение

Рассматриваемый участок строительства расположен на расстоянии более 3 км от р. Иртыш и не входит в ее водоохранную зону.

Второй водоносный горизонт вскрыт на глубине 4,5-13,0 м, обладает местным напором. Вскрытая мощность колеблется от 0,6 м до 11,5 м. Ввиду глубокого расположения уровня водоносного горизонта, он не будет влиять на фундаменты проектируемых зданий и сооружений.

Водоснабжение. На период проведения работ по строительству водоснабжение на хозяйственно-бытовые нужды строительной бригады будет привозное. Вода будет доставляться в пластмассовых канистрах.

Водоотведение. Для нужд рабочих строительной бригады будет установлен биотуалет. Стоки из биотуалета по мере накопления, но не реже 1 раза в 3 дня, планируется вывозить специализированным транспортом в места, разрешенные санитарно-эпидемиологической службой.

В период эксплуатации инженерные сети не требуют водоснабжения на собственные нужды.

Сброс хозяйственно-бытовых сточных вод на период эксплуатации предусмотрен в существующие сети канализации предприятия.

Источниками загрязнения поверхностных и подземных вод на территории объекта как на период работ по строительству, так и на период эксплуатации могут быть места складирования отходов, а так же загрязненные атмосферные осадки.

Для предотвращения загрязнения поверхностных и подземных вод на период работ по строительству предусматриваются следующие мероприятия: исключение временного хранения строительных отходов на территории работ путем вывоза их по окончании рабочей смены; установка металлического контейнера с крышкой для ТБО; хранение огарков от электродов в отдельном закрывающемся контейнере с дальнейшей сдачей на металлолом по окончании работ; хранение пустой тары из-под ЛКМ на площадке с твердым покрытием с дальнейшим возвратом поставщику; исключение заправки строительной техники на территории работ.

Для предотвращения загрязнения поверхностных и подземных вод на период эксплуатации предусматриваются следующие мероприятия: герметичная конструкция водопроводных, канализационных и тепловых сетей.

Воздействие на водные ресурсы можно оценить как допустимое.

Земельные ресурсы. Отходы производства и потребления

Отходы на период строительства представлены отходами производства и потребления.

В связи с тем, что на территории проектируемого строительства отсутствует плодородный слой почвы (согласно проведенным инженерно-геологическим изысканиям), работы по его снятию, перемещению и временному хранению рабочим проектом не предусмотрены.

В период эксплуатации проектируемого объекта отходы производства и потребления не образуются.

С целью снижения воздействия на земельные ресурсы в период строительства проектируемого объекта проектом предусмотрены следующие мероприятия: исключение хранения строительного мусора, древесных, пластиковых и битумосодержащих отходов, металлолома, огарков электродов и пустой тары из-под ЛКМ на территории работ путем складирования сразу в кузов грузового автотранспорта; вывоз отходов планируется по окончании рабочей смены ежедневно, с дальнейшей передачей в специализированную организацию согласно СП «Санитарно-эпидемиологические требования к сбору, использованию, применению, обезвреживанию, транспортировке, хранению и захоронению отходов производства и потребления» для утилизации или захоронения; сбор и временное накопление ТБО предполагается в герметичные металлические контейнера для временного хранения, установленные на твердом покрытии; вывоз ТБО планируется по мере накопления, но не реже 1 раза в неделю, на городскую свалку.

Сбор и временное хранение отходов предусматривается в специально предназначенные для сбора данного вида отходов контейнеры, емкости. Вывоз отходов для размещения и утилизации планируется в установленные места, соответствующие экологическим нормам, по существующей на предприятии системе управления отходами.

Данные по видам и количеству отходов, образующихся в процессе строительства, приведены в таблице №3.

Таблица №3

Нормативы размещения отходов производства и потребления на период строительства

Наименование отходов	Образование, т/период	Размещение, т/период	Передача сторонним организациям, т/период
На период строительства - 1,5 месяцев в 2020 году			
Всего:	4,23966 тонны	-	4,23966 тонны
В т.ч. отходов производства	4,14566 тонны	-	4,14566 тонны
отходов потребления	0,094 тонны	-	0,094 тонны
Янтарный уровень опасности			
Битумосодержащие отходы (AC 020)	4,049 тонны	-	4,049 тонны
Пустая тара из-под ЛКМ (AD 070)	0,005 тонны	-	0,005 тонны
Зеленый уровень опасности			
Строительный мусор (GG 170)	0,014 тонн	-	0,014 тонн
Древесные отходы (GL 010)	0,022 тонны	-	0,022 тонны
Металлолом (GA 090)	0,05258 тонн	-	0,05258 тонн
Пластмассовые отходы (GH 010)	0,003 тонны	-	0,003 тонны
Твердые бытовые отходы (GO 060)	0,094 тонны	-	0,094 тонны
Огарки электродов (GA 090)	0,00008 тонн	-	0,00008 тонн
Красный уровень опасности			
-	-	-	-

Воздействие на земельные ресурсы оценивается как допустимое.

Растительный и животный мир

Воздействие на растительный и животный мир в период реконструкции и эксплуатации проектируемого объекта оценивается как отсутствующее.

По окончании строительства инженерных сетей к жилому дому предусмотрено озеленение прилегающей территории, а именно высадка 12 кустов смородины золотистой, 3 саженцев рябины обыкновенной и высадка газона на территории площадью 1043 м^2.

Недра

Воздействие проектируемого объекта на недра отсутствует.

Оценка экологических рисков и рисков для здоровья населения

Основными причинами возникновения аварийных ситуаций на производстве могут являться нарушения технологических процессов, противопожарных норм и правил, технические ошибки обслуживающего персонала, несоблюдение правил техники безопасности, стихийные бедствия и др.

Мероприятия по охране и защите окружающей среды, предусмотренные рабочим проектом, полностью соответствуют следующим принципам: доступ к работе только обученного персонала, имеющего соответствующую квалификацию; обязательное обеспечение персонала средствами индивидуальной защиты; использование стандартного и сертифицированного оборудования и инструментов.

На период строительства контроль за выбросами экологической службой предприятия. Метод проведения контроля - расчетный.

Воздействие проектируемого объекта на окружающую среду оценивается как допустимое и соответствует требованиям природоохранного законодательства РК.

6.5 Оценка соответствия рабочего проекта санитарным нормам и гигиеническим правилам

По классификации «Санитарно-эпидемиологических требований по установлению санитарно-защитной зоны производственных объектов» утвержденных приказом Министра национальной экономики Республики Казахстан от 20 марта 2015 года №237 объект V класса опасности.

Подпунктом 2 пункта 1 статьи 21-1 кодекса Республики Казахстан от 18 сентября 2009 года «О здоровье народа и системе здравоохранения (с изменениями и дополнениями от 29 декабря 2014 года) выдача санитарно-эпидемиологического заключения не предусмотрена.

6.6 Организация строительства

До начала строительно-монтажных работ необходимо:

очистить площадку от строительного мусора;

обустроить временный бытовой городок;

оградить территорию строительной площадки;

на выезде с площадки установить знак «Берегись автомобиля!»;

в темное время суток обеспечить освещение площадки;

подготовить площадки для складирования железобетонных изделий;

спланировать и уплотнить грунт в зоне действия подъемно-транспортных механизмов.

Продолжительность строительства - 1,5 месяцев.

Начало реализации рабочего проекта запланировано на май 2020 года (согласно письма заказчика №1-15-05-1163 от 29 мая 2019 года).

6.7 Сметная документация

Сметная документация разработана в соответствии с Нормативным документом по определению сметной стоимости строительства в Республике Казахстан, утвержденным приказом Комитета по делам строительства и жилищно-коммунального хозяйства Министерства по инвестициям и развитию Республики Казахстан от 14 ноября 2017 года №249-нқ, на основании сметных нормативных документов и принятых проектных решений.

Сметная стоимость строительства, прошедшая экспертизу, подлежит утверждению заказчиком в установленном законодательством порядке и является основанием для определения лимита средств заказчика на реализацию инвестиционных проектов за счет государственных инвестиций в строительство и средств субъектов квазигосударственного сектора в соответствии с п. 13 Нормативного документа по определению сметной стоимости в Республике Казахстан.

Сметная документация составлена ресурсным методом с использованием программного комплекса «SANA-2015» (версия 19.2 от 08 апреля 2019 года) к выпуску сметной документации в текущем уровне цен 2019 года.

При составлении смет использованы:

сборники элементных сметных норм расхода ресурсов на строительные работы, ЭСН РК 8.04-01-2015;

сборники элементных сметных норм расхода ресурсов на монтажные работы ЭСН РК 8.04-02-2015;

сборники элементных сметных норм расхода ресурсов на ремонтно-строительные работы ЭСН РК 8.05-01-2015;

сборники сметных цен в текущем уровне на строительные материалы, изделия и конструкции ССЦ РК 8.04-08-2017;

сборники сметных цен в текущем уровне цен на инженерное оборудование объектов строительства ССЦ РК 8.04-09-2017;

сборник сметных цен в текущем уровне на эксплуатацию строительных машин и механизмов СЦЭМ РК 8.04-11-2017;

сборник сметных цен в текущем уровне на перевозки грузов для строительства СЦПГ РК 8.04-12-2017;

сборник сметных цен на перевозки грузов железнодорожным транспортом, СЦПГ РК 8.04-12-2017*;

перечень оборудования, материалов, изделий с приложением прайс-листов, наименования которых с соответствующими параметрами и техническими характеристиками отсутствуют в действующих сборниках цен, в соответствии с принятыми и утвержденными решениями заказчика и в соответствии с пунктами 55, 60 и 61 Нормативного документа по определению сметной стоимости строительства в Республике Казахстан.

В сметной стоимости строительства учтены дополнительные затраты:

накладные расходы, определённые в соответствии с Нормативным документом по определению величины накладных расходов и сметной прибыли в строительстве (приложение 2 к приказу от 14 ноября 2017 года № 249-нқ);

сметная прибыль в размере 8% от суммы прямых затрат и накладных расходов в соответствии с Нормативным документом по определению величины накладных расходов и сметной прибыли в строительстве (п.16, приложение 2 к приказу от 14 ноября 2017 года № 249-нқ);

средства на непредвиденные работы и затраты для подрядных работ в размере 2% от стоимости СМР по главам 1-9 сметного расчета стоимости строительства (п.72, приложение 1 к приказу от 14 ноября 2017 года № 249-нқ);

дополнительные затраты, включаемые в главу 9 сметного расчета стоимости строительства в соответствии с Нормативным документом по определению дополнительных затрат, связанных с решениями проекта организации строительства (приложение 3 к приказу от 14 ноября 2017 года №249-нқ);

затраты на строительство временных зданий и сооружений (НДЗ РК 8.04-05-2015);

дополнительные затраты на производство строительно-монтажных работ в зимнее время (НДЗ РК 8.04-06-2015).

Сметная стоимость строительства определена в текущих ценах 2019 года, с учетом норм задела объема инвестиций и прогнозного уровня инфляции по годам строительства, согласно прогноза социально-экономического развития Республики Казахстан на 2018-2022 годы одобренного на заседании Правительства Республики Казахстан (протокол №34 от 29 августа 2017 года с учетом изменений от 03 апреля 2018 года №14).

В текущих ценах 2019 года МРП составляет 2525 тенге, в прогнозных ценах 2020 года МРП составляет 2651 тенге.

Налог на добавленную стоимость (НДС) принят в размере, установленном законодательством Республики Казахстан на период, соответствующий периоду строительства, от сметной стоимости строительства.

Территориальный район - 14.00 Павлодарская область.

7 РЕЗУЛЬТАТЫ ЭКСПЕРТИЗЫ

7.1 Дополнения и изменения, внесенные в рабочий проект в процессе проведения экспертизы

В процессе рассмотрения по замечаниям и предложениям ТОО «Қазақстан Сараптама Орталығы» в рабочий проект «Строительство 19-ти жилых домов в микрорайоне «Сарыарка». 9-ти этажный 2-х подъездный жилой дом №20 (строительство наружных сетей водопровода, канализации, электроснабжения, теплоснабжения и благоустройство)» внесены следующие изменения и дополнения:

Раздел ГП

1. Лист ГП-1. В описании указано кем выполнена топосъемка, принята система координат и высотных отметок п.4 ГОСТ 21.508-93. Откорректированы климатические характеристики района.
2. Лист ГП-2. Выполнены условные обозначения инженерных сетей.
3. На планах выполнен указатель направления на север.

Раздел ТС

4. Лист ТС-1.2. Ситуационный план выполнен на картографической подоснове.
5. Лист ТС-2.1. План тепловой сети выполнен согласно требований ГОСТ 21.605-82. Условные обозначения приведены в соответствие требованиям ГОСТ.
6. Лист ТС-5. Размеры приведены в соответствие плану.
7. Лист ТС-6.2. Габаритные размеры камеры приведены в соответствие плану тепловой сети.

Раздел ЭС

8. В основные показатели проекта добавлена протяженность КЛ-0,4кВ.
9. Предоставлена главная электрическая схема питания ВРУ жилого дома №20.
10. Лист 3. Увеличено сечение питающих кабелей к ВРУ, согласно ПУЭ РК.
11. Лист 4. На плане указано наличие пересечений КЛ-0,4кВ с инженерными коммуникациями.
12. Предоставлен план устройства заземления.

Раздел ОВОС

13. Таблица 4.7.1. год достижения ПДВ откорректирован согласно проектных решений.
14. Представлен план-график контроля на период строительства.
15. Предоставлена справка по фону.
16. Выполнен анализ расчета рассеивания.

Раздел СД

17. Сметная документация представлена в полном объеме.
18. Предоставлен формат kenml и приложение К (казахстанское содержание), утвержденное заказчиком.
19. Предоставлено письмо заказчика о планируемых сроках реализации рабочего проекта.
20. Сметная документация переработана по откорректированным и утвержденным проектам.
21. Выполнена разбивка по годам.
22. Локальная смета 6-2-1, позиция 25 - учтена стоимость ресурса.
23. Локальная смета 6-2-2, позиция 6 - заменена расценка.
24. Осмечен раздел КЖ в ТС, ранее отсутствовал.
25. Локальная смета 7-1-2, уточнена площадь.

7.2 Оценка принятых проектных решений

В соответствии с требованиями Правил определения общего порядка отнесения зданий и сооружений к технически и (или) технологически не сложным объектам, утвержденных приказом Министра национальной экономики Республики Казахстан от 28 февраля 2015 года №165, разработчиком установлен объект II (нормального) уровня ответственности, не относящийся к технически сложным.

Рабочий проект разработан в соответствии с требованиями задания на проектирование.

Состав и комплектность представленной части рабочего проекта соответствуют требованиям СН РК 1.02-03-2011 «Порядок разработки, согласования, утверждения и состав проектной документации на строительство».

Исходные данные содержат все необходимые данные для разработки рабочего проекта.

Строительные конструкции и материалы приняты: продукции отечественных товаропроизводителей, в соответствии с реализацией государственной программы импортозамещения. Материалы и оборудование, используемые для строительства должны быть сертифицированы и соответствовать стандартам Республики Казахстан.

Таблица №4

Основные технико-экономические показатели по рабочему проекту

№ п/п	Наименование показателей	Единицы измерения	Показатели	
			заявленные	рекомендуемые к утверждению
1	Площадь участка	га	0,1911	0,1911
2	Площадь застройки	м^2	877,0	877,0
3	Площадь покрытий	м^2	204,0	204,0
4	Площадь озеленения	м^2	830,0	830,0
5	Протяженность тепловой сети	м	21,7	21,7
6	Протяженность сети водопровода	м	16,7	16,7
7	Протяженность сети канализации	м	8,5	8,5
8	Протяженность 2КЛ-0,4кВ	м	60,0	60,0
9	Общая сметная стоимость строительства в текущих и прогнозных ценах 2019-2020 гг., в том числе СМР оборудование прочие затраты	 млн.тенге млн.тенге млн.тенге млн.тенге	 24,358 18,896 0,221 5,241	 19,855 14,620 0,232 5,002
	В том числе сметная стоимость строительства по годам:			
10	Общая сметная стоимость строительства в текущих ценах 2019 г. (ПИР, экспертиза)	 млн.тенге	 -	 1,911
11	Общая сметная стоимость строительства в прогнозных ценах 2020 г., в том числе СМР оборудование прочие затраты	 млн.тенге млн.тенге млн.тенге млн.тенге	 - - - -	 17,944 14,620 0,232 3,091
12	Продолжительность строительства	мес.	1,5	1,5

8 ВЫВОДЫ

1. С учетом внесенных изменений и дополнений рабочий проект «Строительство 19-ти жилых домов в микрорайоне «Сарыарка». 9-ти этажный 2-х подъездный жилой дом №20 (строительство наружных сетей водопровода, канализации, электроснабжения, теплоснабжения и благоустройство)» соответствует требованиям государственных нормативов, действующих в Республике Казахстан, и рекомендуется для утверждения в установленном порядке со следующими основными технико-экономическими показателями:

Площадь участка –0,1911 га
Площадь застройки –877,0 м^2
Площадь покрытий –204,0 м^2
Площадь озеленения –830,0 м^2
Протяженность тепловой сети –21,7 м
Протяженность сети водопровода –16,7 м
Протяженность сети канализации –8,5 м
Протяженность 2КЛ-0,4кВ –60,0 м
Общая сметная стоимость строительства
в текущих и прогнозных ценах 2019-2020 гг., –19,855 млн.тенге
в том числе СМР –14,620 млн.тенге
оборудование –0,232 млн.тенге
прочие затраты –5,002 млн.тенге
Продолжительность строительства –1,5 месяцев

2. Настоящее экспертное заключение выдано на основании исходных данных и утвержденных заказчиком материалов, достоверность которых гарантирована ГУ «Отдел строительства города Павлодара» в соответствии с условиями договора от 04 июня 2019 года №72/19.

3. Заказчику до начала реализации рабочего проекта получить необходимые согласования и заключения контрольно-надзорных органов и заинтересованных организаций.

4. При представлении на утверждение и выдаче в производство работ рабочий проект подлежит проверке на соответствие его с настоящим экспертным заключением.

5. Заказчику при строительстве максимально использовать оборудование, материалы и конструкции отечественных производителей.

8 ТҰЖЫРЫМДАР

1. Енгізілген өзгерістерді және толықтыруларды ескере отырып, «Сарыарқа» ықшам ауданында 19 тұрғын үйді салу. 9 қабатты, 2 кіре берісі бар №20 тұрғын үй (жылумен жабдықтау, канализация, су құбырының сыртқы желісін салу және абаттандыру)» жұмыс жобасы Қазақстан Республикасында қолданылатын мемлекеттік нормативтердің талаптарына сәйкес келеді және белгіленген тәртіпте төмендегі негізгі техника-экономикалық көрсеткіштермен бекітілуге ұсынылады:

Жер телімінің ауданы	–0,1911 га
Құрылыс салу алаңы	–877,0 шаршы метр
Жабын ауданы	–204,0 шаршы метр
Көгалдандыру ауданы	–830,0 шаршы метр
Жылумен жабдықтау желісінің ұзақтығы	–21,7 метр
Су құбырының ұзақтығы	–16,7 метр
Канализация желісінің ұзақтығы	–8,5 метр
2КЖ-0,4кВ ұзақтығы	–60,0 метр
2019-2020 жылдары ағымдағы және болжамды бағамен алынған құрылыстың жалпы сметалық құны,	–19,855 млн.теңге
соның ішінде құрылысты-монтаждық жұмыстары	–14,620 млн.теңге
жабдықтар	–0,232 млн.теңге
басқа шығындар	–5,002 млн.теңге
Құрылыстың ұзақтығы	–1,5 ай

2. Осы сараптама қорытындысының дұрыстылығы 2019 жылғы 04 маусымдағы №72/19 шарттың тәртібіне сәйкес «Павлодар қаласы құрылыс бөлімі» ММ кепілдендірілген бастапқы мәліметтер және жобалау үшін тапсырысшымен берілген материалдар негізінде берілді.

3. Тапсырысшы жұмыс жобасын іске асыру басталғанға дейін бақылау қадағалау органдары мен мүдделі ұйымдарының қажетті келісімдері мен қорытындыларын алсын.

4. Жұмыс жобасы бекітілуге ұсынылғанда және өндіріске кіріскенге дейін осы сараптамалық қорытындыға сәйкестігіне тексерілуге тиісті.

5. Тапсырысшы құрылыс салу кезінде отандық тауар өндірушілерінің жабдықтарын, материалдары мен құрастырмаларын барынша пайдалансын.

Курмангазина З.А.

Директор

Нургазинов А.С.

Заместитель директора

Жабаева А.К.

Эксперт

Балгужинов А.А.

Эксперт

Сорокин В.С.

Эксперт

Тополь А.Л.

Эксперт

Вышарь В.П.

Эксперт

Альгожин А.А.

Эксперт

Талипов Е.М.

Эксперт

Гусев В.В.

Эксперт

Номер: KZ27VDD00125022

Акимат Павлодарской области

Государственное учреждение "Управление недропользования, окружающей среды и водных ресурсов Павлодарской области"

РАЗРЕШЕНИЕ

на эмиссии в окружающую среду для объектов IV категории

Наименование природопользователя:

Государственное учреждение "Отдел строительства города Павлодара" 140000, Республика Казахстан, Павлодарская область, Павлодар Г.А., г.Павлодар, улица Кривенко, дом № 25,

(индекс, почтовый адрес)

Индивидуальный идентификационный номер/бизнес-идентификационный номер: 060140013382

Наименование производственного объекта: Строительство 19-ти жилых домов в микрорайоне "Сарыарка". 9-ти этажный 2-х подъездный жилой дом №20 (строительство наружных сетей водопровода, канализации, электроснабжения, теплоснабжения и благоустройство)

Местонахождение производственного объекта:

Павлодарская область, Павлодар Г.А., г.Павлодар -

Соблюдать следующие условия природопользования:

1. Не превышать лимиты эмиссий (выбросы, сбросы, отходы, сера), установленные в настоящем Разрешении на эмиссии в окружающую среду для объектов IV категории (далее - Разрешение для объектов IV категории) на основании нормативов эмиссий в окружающую среду, установленные и обосанованные расчетным или инструментальным путем и(или) положительными заключениями государственной экологической экспертизы нормативов эмиссий по ингредиентам (веществам) на проекты нормативов эмиссий в окружающую среду, материалы оценки воздействия в окружающую среду, проекты реконструкции или вновь строящихся объектов предприятий согласно приложению 1 к настоящему Разрешению для объектов IV категории.
2. Условия природопользования согласно приложению 2 к настоящему Разрешению для объектов IV категории.
Примечание:
* Лимиты эмиссий, установленные в настоящем Разрешении для объектов IV категории, по валовым объемам эмиссий и ингредиентам (веществам) действуют на период настоящего Разрешения для объектов IV категории и расчитываются по формуле, указанной в пункте 22 Правил заполнения форм документов для выдачи разрешений на эмиссии в окружающую среду.
Разрешение для объектов IV категории действительно до изменения применямых технологий и условий природопользования, указанных в настоящем Разрешении для объектов IV категории.
Приложения 1 и 2 являются неотъемлемой частью настоящего Разрешения для объектов IV категории.

Руководитель управления — Сатиев Кадылжан Каирбекович

(подпись) — Фамилия, имя, отчество (отчество при наличии)

Место выдачи: г.Павлодар **Дата выдачи:** 16.08.2019 г.

Приложение № 1 к разрешению на эмиссии в окружающую среду

Лимиты эмиссий в окружающую среду

Наименование загрязняющих веществ	Лимиты эмиссий в окружающую среду	
	г/сек	т/год
1	2	3
Лимиты выбросов загрязняющих веществ		
Всего, из них по площадкам:	0,301717	0,3411441
Строительство 19-ти жилых домов в микрорайоне "Сарыарка". 9-ти этажный 2-х подъездный жилой дом №20 (строительство наружных сетей водопровода, канализации, электроснабжения, теплоснабжения и благоустройство)	0,301717	0,3411441
в т.ч. по ингредиентам:		
Толуол	0,0013	0,000712
Уайт-спирит	0,00029	0,000037
Пыль неорганическая, содержащая двуокись кремния в %:70-20 (шамот, цемент, пыль, цементного производства - глина, глинистый сланец доменный шлак, песок, клинкер, зола кремнезем, зола углей казахстанских месторождений)	0,073613	0,2347008
Пыль абразивная	0,0026	0,000009
Пыль неорганическая, содержащая двуокись кремния в %: менее 20 (доломит, пыль G680цементного производства - известняк, мел, огарки, сырьевая смесь, пыль вращающихся печей, боксит)	0,0061	0,1031
Фтористые газообразные соединения (в пересчете на фтор):	0,000006	0,0000003
Этанол	0,00011	0,00014
Фториды неорганические плохо раст- воримые - (алюминия фторид, кальция фторид, натрия гексафторалюминат)	0,00003	0,000001
Углерод оксид	0,0887	0,001045
Уксусная кислота	0,0033	0,000009
Алканы С12-19/в пересчете на С/	0,0481	0,00002
Бутан-1-ол	0,00015	0,00026
Азота (IV) диоксид	0,02161	0,0000806
2-Этоксиэтанол	0,00008	0,00011
Азот (II) оксид	0,0006	0,00001
Марганец и его соединения (в пересчете на марганец (IV) оксид)	0,000828	0,0000297
Пропан-2-он	0,00036	0,000115
Железо (II, III) оксиды	0,04309	0,000512
Бутилацетат	0,00025	0,0001427
Взвешенные частицы	0,0106	0,00011
Лимиты сбросов загрязняющих веществ		
Лимиты на размещение отходов производства и потребления		

Лимиты на размещение серы

Приложение № 2 к разрешению
на эмиссии в окружающую среду

Условия природопользования

Соблюдать нормативы эмиссий, установленные настоящим Разрешением.