«Ақмола облысы Зеренді ауданы Жылымды ауылында су құбыры мен су тарту желілерін салу»
жұмыс жобасы бойынша

05.02.2024 ж. № DRMIN-0025/24

ҚОРЫТЫНДЫ

(Оң)

ТАПСЫРЫСШЫ:
«Зеренді ауданының сәулет, қала құрылысы және құрылысы бөлімі» ММ

БАС ЖОБАЛАУШЫ:
«Асем-Құрылыс»ЖШС

Шымкент қаласы

АЛҒЫ СӨЗ

«Ақмола облысы Зеренді ауданы Жылымды ауылында су құбыры мен су тарту желілерін салу» жұмыс жобасы бойынша осы жиынтық қорытындыны «DMR Investment» ЖШС берді.

«DMR Investment» ЖШС рұқсатынсыз осы сараптамалық қорытындыны толық немесе ішінара қайта шығаруға, көбейтуге және таратуға жол берілмейді.

ЗАКЛЮЧЕНИЕ

(Положительное)

№ DRMIN-0025/24 от 05.02.2024 г.

по рабочему проекту
«Строительство водовода и водозаборных сетей в селе Жылымды, Зерендинского района Акмолинской области»

ЗАКАЗЧИК:
ГУ «Отдел архитектуры, градостроительства и строительства Зерендинского района»

ГЕНПРОЕКТИРОВЩИК:
ТОО «Асем-Құрылыс»

г. Шымкент

ПРЕДИСЛОВИЕ

Данное заключение по рабочему проекту «Строительство водовода и водозаборных сетей в селе Жылымды, Зерендинского района Акмолинской области» выдано ТОО «DMR Investment».

Данное экспертное заключение не может быть полностью или частично воспроизведено, тиражировано и распространено без разрешения ТОО «DMR Investment».

1.НАИМЕНОВАНИЕ: «Строительство водовода и водозаборных сетей в селе Жылымды, Зерендинского района Акмолинской области».

Дополнительные сведения: № DMRI-03/00952 от 21.12.2023 года.

Настоящее заключение выполнено согласно договору № DRMIN-0868-03 от 03.01.2024 года на экспертизу рабочего проекта между ТОО «DMR Investment» и ГУ «Отдел архитектуры, градостроительства и строительства Зерендинского района» в соответствии с письмом №1056 от 19.10.2023 года.

1.1 Категория: IV Категория

1.2 Класс опасности: 5 класс опасности

1.3 Уровень ответственности: 2 уровень технически не сложный (30 рабочих дней)

1.4. Ссылка на окончательную версию ПСД:

2. ЗАКАЗЧИК: ГУ «Отдел архитектуры, градостроительства и строительства Зерендинского района».

3. ГЕНПРОЕКТИРОВЩИК: ТОО «Асем-Құрылыс». Государственная Лицензия № 000342 от 02 .04 .2019 года, выданная Государственное учреждение "Управление государственного архитектурно-строительного контроля Южно-Казахстанской области". Акимат Южно-Казахстанской области. Особые условия действия лицензии - I категория.

СУБПРОЕКТИРОВЩИКИ: ТОО «ДУМ-проект». Государственная лицензия ГСЛ №18013382 от 09.07.2018 года. Особые условия действия лицензии - II категория.

ТОО «Алматы Проект Сервис». Государственная лицензия №18009090 от 02.08.2018 года, выданная КГУ «Управление государственного архитектурно-строительного контроля города Алматы». Акимат города Алматы. Приложение к лицензии №001 выданное КГУ «Управление государственного архитектурно-строительного контроля города Алматы». Акимат города Алматы от 02.08.2018 года. Категория I.

ТОО «Васильевское Майнинг». Государственная лицензия №20010028 от 13.07.2020 года, выданная КГУ «Управление градостроительного контроля города Алматы». Акимат города Алматы. Приложение к лицензии №001 выданное КГУ «Управление градостроительного контроля города Алматы». Акимат города Алматы от 13.07.2020 года. Категория I.

4. ИСТОЧНИК ФИНАНСИРОВАНИЯ: Государственные инвестиции

5. ОСНОВНЫЕ ИСХОДНЫЕ ДАННЫЕ

задание на проектирование, утвержденное руководителем ГУ «Отдел архитектуры, градостроительства и строительства Зерендинского района» Р.А. Жумабековым от 22.06.2023 года;

архитектурно-планировочное задание на проектирование № KZ27VUA01044962 от 20.12.2023 года, выданное ГУ «Отдел архитектуры, градостроительства и строительства Зерендинского района»;

постановление акимата Зерендинского района Акмолинской области № А-2/100 от 20.02.2023 года о строительстве сетей водопровода и водозаборных сооружений в селе Жылымды;

заключение об инженерно-геологических условиях, выполненный ТОО «А-Геоинжиниринг» в 2023 году. Государственная лицензия №20012362 от 25.08.2020 года на изыскательскую деятельность, выданное ГУ «Управление градостроительного контроля города Шымкент». Акимат города Шымкент. Приложение к лицензии выданное ГУ «Управление градостроительного контроля города Шымкент». Акимат города Шымкент №001 от 25.08.2020 года;

топографическая съемка, выполненная ТОО «GeoStroyKZ» в 2023 году. ГУ № 18016637 от 05.09.2018 Государственное учреждение «Управление государственного архитектурно-строительного контроля акимата Костанайской области». Акимат Костанайской области;

письмо ГУ «Отдел архитектуры, градостроительства и строительства Зерендинского района» №1054 от 19.10.2023 года, о том, что начало строительства начало строительно-монтажных работ запланировано в марте 2024 года;

письмо ГУ «Отдел архитектуры, градостроительства и строительства Зерендинского района» №1055 от 19.10.2023 года, о том, что источник финансирования строительства осуществляется за счет республиканского бюджета с софинансированием из областного бюджета;

письмо ГУ «Отдел архитектуры, градостроительства и строительства Зерендинского района» о том, что карьеры песка, щебня, песчано-гравийной смеси, асфальтобетонной смеси и мусорные свалки, расположенные в пределах 2 километров от места проектируемого объекта;

растояние до полигона ТБО для вывоз строительных отходов составляет 1 км;

справка Акима Булакского сельского округа Зерендинского района Акмолинской области о численности населения, зданий и сооружения в селе Жылымды;

с.Жылымды - 233 чел., (51 дворов)

Технические условия:

на электроснабжение за № 09/409 от 28.08.2023 года, выданным ТОО «Кокшетау Энерго;

Согласования и заключения заинтересованных организаций:

Рабочий проект согласован в установленном порядке со всеми заинтересованными организациями в 2023 году согласно СН РК 1.02-03-2011 «Порядок разработки, согласования, утверждения и состав проектной документации на строительство». Согласования представлены на плане трассы.

Перечень документации, представленной на экспертизу

№ тома	Обозначение	Наименование	Примечание
I	ПП	Паспорт проекта	Книга 1
I	ОПЗ	Пояснительная записка	Книга 2
I	ПОС	Проект организации строительства	Книга 3
II	ГП	Генеральный план	Альбом 1
	НВК	Внутриплощадочные сети водопровода и канализации	Альбом 2
II	НВ	Наружные сети водоснабжения	Альбом 3
II	АС, ТХ	Водонапорная башня со стальным баком емкостью 100 м3., высотой ствола 18 м. типовой проект ТП РК 15-100 ВБ (IВ, IIIА, IVА, IVГ)-2009	Альбом 4
	АС	Резервуар-накопитель, V=100м3	Альбом 5
	АС, ТХ, ЭМ, ЭО	Водозаборные сооружения из подземных источников (скважин) производительностью от 1 м3	Альбом 6

		/час до 12 м3 /час. типовой проект ТП РК 1-12ВС СКВ (IВ, IIIА, IV А, IVГ)-2009.	
II	АС, ЭОМ, ОВ, ВК	Контрольно-пропускной пункт	Альбом 7
II	АС	Уборная на 1 очко с выгребом. Выгреб емкостью 6м3. Фундамент под насосную станцию.	Альбом 8
II	ЭСН	Сети электроснабжение и освещения	Альбом 9
II	СС	Слаботочные сети	Альбом 10
II		Проект на бурение скважин	Брошюра 1
III	СМД	Сметная документация	Книга 1
	ИГО	Заключение об инженерно-геологических условиях	Брошюра 2
	ОВОС	Оценка воздействия на окружающую среду	Брошюра 3

Цель и назначение объекта строительства

Целью разработки настоящего проекта является повышение водообеспеченности, улучшение качества воды питьевого и хозяйственно-бытового назначения для оздоровления социально-экологической обстановки и повышения санитарно-гигиенического уровня населения села.

6. ОСНОВНЫЕ ДАННЫЕ ОБЪЕКТА И ПРИНЯТЫЕ ПРОЕКТНЫЕ РЕШЕНИЯ

6.1 Место размещения объекта и характеристика участка строительства

Рассматриваемая трасса в административном отношении находится на территории села Жылымды Зерендинского района Акмолинской области.

Природно-климатические условия района строительства

Климатическая справка принята в соответствии с СП РК 2.04-01-2017 «Строительная климатология» с изменениями от 01.04.2019 г. и НТП 01-01-3.1 (4.1)-2017 «Нагрузки и воздействия».

По климатическому районированию для строительства территория расположена в районе I В (г.Кокшетау).

Климатические параметры холодного периода года

Температура воздуха:

Абсолютная минимальная – -44,8^{0}С

Наиболее холодных суток обеспеченностью 0,98- -42,0^{0}С; 0,92- -39,1^{0}С.

Наиболее холодной пятидневки обеспеченностью 0,98- -38,0^{0}С; 0,92- -33,7^{0}С.

Средние продолжительность (сут.) и температура воздуха (ºС) периодов со средней суточной температурой воздуха,ºС, не выше 0^{0}С

– продолжительность -158 сут ;

- температура – -9,8^{0}С.

Средние продолжительность (сут.) и температура воздуха (ºС) периодов со средней суточной температурой воздуха,ºС, не выше 8^{0}С

– продолжительность -214 сут ;

- температура – -6,0^{0}С.

Средние продолжительность (сут.) и температура воздуха (ºС) периодов со средней суточной температурой воздуха,ºС, не выше 10^{0}С

– продолжительность – 228 сут;

- температура – -5,1^{0}С.

Средняя месячная относительная влажность, %:

в 15 ч наиболее холодного месяца (января) – 73%;

Среднее количество (сумма) осадков за ноябрь-март, мм – 64 мм.

Ветер:

преобладающее направление за декабрь-февраль - ЮЗ
максимальная из средних скоростей по румбам в январе, м/с –9,2 м/с.

Климатические параметры теплого периода года

Температура воздуха обеспеченностью, ºС: 0,98 - 29ºС.
средняя максимальная наиболее теплого месяца года (июля) – 25,8^{0}С;
абсолютная максимальная – 41,6^{0}С;
Средняя месячная относительная влажность воздуха в 15 ч наиболее теплого месяца (июля), % - 49^{0}С;
Среднее количество (сумма) осадков за апрель-октябрь, мм – 240 мм.
Суточный максимум осадков за год, мм (наибольший из максимальных) – 30 мм;
Преобладающее направление ветра (румбы) за июнь-август – З;
Минимальная из средних скоростей ветра по румбам в июле, м/с – 2,8 м/с;
Повторяемость штилей за год, % - 16 %.
Снежный покров:
средняя из наибольших декадных за зиму, см – 26;
максимальная из наибольших декадных, см – 70;
максимальная суточная за зиму на последний день декады, см – 37;
Продолжительность залегания устойчивого снежного покрова, дни-149.
Продолжительность залегания устойчивого снежного покрова, дни – 127.
Среднее число дней с атмосферными явлениями за год:
с пыльной бурей – 0,5; с туманами –10; с метелью –24; с грозой – 22.
Нормативная глубина сезонного промерзания для суглинков и глин-1,83м,
для песка крупного, песка гравелистого — 2,36м,
для гравийного грунта — 2,67м.
Нормативная глубина проникновения 0° изотермы в грунт для суглинков и глин — 2,01 м,
для песка крупного, песка гравелистого — 2,60 м,
для гравийного грунта — 2,94 м.
Согласно СП РК EN 1991-1-4.2005-2011 «Ветровые воздействия»
номер района по давлению ветра – III (0.56 кПа).
Базовая скорость ветра,м/с-30.
Согласно СП РК EN 1991-1-4.2005-2011 «Снеговая нагрузка» номер района по давлению ветра – IV (1.8 кПа).

Строительная группа грунта по трудности разработки

Строительные группы грунтов по трудности разработки вручную и одноковшовым экскаватором, согласно Таблица 1, Разд.1., ЭСН РК 8.04-01-2015, приведены в нижеследующей таблице.

Наименование грунтов	Категория грунта по трудности разработки		Номер пункта
	вручную	одноковшовым экскаватором	
Насыпной грунт	3	3	35^г
Суглинок	2	2	35^в
Глина	4	4	8^д

Геоморфология и рельеф

В геоморфологическом отношении территория изыскания расположена на аллювиально-деллювиальной равнине.

Рельеф рассматриваемой трассы слабохолмистый. Высотные отметки поверхности земли изучаемого трасса изменяются в пределах от 296,42 до 302,06 м и имеет общий уклон с юго-запада на северо-восток.

Литологическое строение

В литологическом строении изучаемой площадки с поверхности земли распространены техногенные грунты-насыпные грунте, состоящие из утрамбованного суглинка, гравия и строительного мусора, средней мощностью до 0,2 м.

Далее по разрезу были вскрыты делювиально – пролювиальные средне-верхнечетвертичные отложения, представленные суглинками и глинами.

Подземные воды

Подземные воды, в пределах изучаемой площадки, пройденными разведочными скважинами, глубиной по 4,0 в период изыскания (сентябрь 2023 года) не были вскрыты.

В связи с близостью глин с малым коэффициентом фильтрации возможно образование верховодки (появление техногенных вод) на глубине 1,0-2,5 м за счёт утечек из подземных инженерных коммуникаций и инфильтрации поверхностных вод в процессе строительства и эксплуатации зданий и сооружений.

Физико-механические свойства грунтов

По номенклатурному виду и просадочным свойствам в пределах изучаемой территории, до глубины 4,0 м выделены два инженерно-геологических элемента (ИГЭ):

ИГЭ-1 – Суглинок коричневый, тяжелый, пористый, от твердой до мягкопластичной консистенции, мощностью 2,0-3,6 м;

ИГЭ-2 – Глина коричневая, легкая, пористый, от твердой до тугопластичной консистенции, вскрытой мощностью 0,4-2,0 и более метров.

Насыпной грунт нами как ИГЭ не рассматривается.

Грунты инженерно-геологических элементов характеризуются следующими значениями показателей прочностных, деформационных, просадочных и физических свойств грунтов:

Наименование показателей, ед. измерения	Нормативные значения	
	ИГЭ-1	ИГЭ-2
1	2	3
Плотность твердых частиц, г/см³	2,71	2,74
Плотность, г/см³.	1,76	1,86
Плотность в сухом состоянии, г/см³	1,52	1,60
Влажность природная, %	17,6-31,5	19,8-32,3
Степень влажности	0,55-0,84	0,68-1,11
Пористость, %	43,90	41,60
Коэффициент пористости	0,78	0,71
Влажность на границе раскатывания, %	23,5	26,0
Влажность на границе текучести, %	39,0	45,6
Число пластичности, %	15,5	19,6
Показатель текучести	<0-0,52	<0-0,32
Коэффициент фильтрации, м/сут	0,28	0,001
При водонасыщенном состоянии и природной плотности: - удельный вес, кН/м³ - угол внутреннего трения, град - удельное сцепление, кПа	18,5/18,5 20/20 7/7	19,5/19,0 13/14 8/9
Модуль деформации при водонасыщенном состоянии, МПа	6,1	18,0

Грунты ИГЭ-1 и ИГЭ-2 не обладают просадочными свойствами.

Засоленность и агрессивность грунтов

По результатам химического анализа «водной вытяжки» грунтов, до глубины 4,0 м, по содержанию легко и среднерастворимых солей, согласно ГОСТ 25100, грунты площадки-незасоленные. Величина сухого остатка составил 0,398 %.

По нормативному содержанию сульфатов в пересчете на ионы SO42- - грунты площадки на бетон марки W4 по водонепроницаемости на портландцементе по ГОСТ 10178-85 –

среднеагрессивная, на портландцемент по ГОСТ 10178 с содержанием в клинкере C3S-не более 65% C3A-не более7%, C3A +C4AF-не более 22% и шлакопортландцемент – неагрессивные. Нормативное содержание SO42- = 1184,0 мг/кг.

По нормативному содержанию хлоридов в пересчете на ионы грунты плодащки к арматуре железобетонных конструкций– сильноагрессивные. Нормативное содержание $C1^-$ =1643,0 мг/кг.

Сейсмическая опасность зон строительства, грунтовые условия и сейсмическая опасность площадок строительства

В соответствии с картой сейсмического районирования территории Казахстана, участок работ расположен на территории с сейсмичностью менее 6 баллов.

6.2. Проектные решения

6.2.1 Генеральный план

Проект генерального плана "Строительство водовода и водозаборных сетей в селе Жылымды, Зерендинского района Акмолинской области" разработан в соответствии с требованиями СП РК 3.01-101-2013 «Градостроительство. Планировка и застройка городских и сельских населенных пунктов» на основании:

-Архитектурно-планировочного задания (АПЗ)

-Постановление местного исполнительного органа;

-Задания на проектирование, согласованного с заказчиком;

-Топографической съемки выполненной ТОО «GeoStroyKZ» в 2023 году М1:500, система координат - условная, система высот - условная;

-Заключение об инженерно-геологических условиях выполненное ТОО «А-Геоинжиниринг» в 2023году.

Участки строительства площадки водозабора и площадки водопроводных сооружений расположены в селе Жылымды, Зерендинского района, Акмолинской области.

Данным альбомом марки ГП предусматривается проектирование площадки водозабора расположенной на отведенном участке (согласно акту отвода земельного участка). Непосредственно сама площадка строительства представляет собой участок прямоугольной формы с глухим железобетонным ограждением высотой 2м и прокладкой колючей проволоки в верхней части высотой 0,5м. По внутреннему периметру ограждения устраивается охранная зона шириной 5м с охранной тропой и ограждением из проволоки высотой 1,6м (согласно СНиП РК 401-02-2009, п.п. 17.1.4-17.1.5). На площадке водозабора запроектировано строительство: 2-х скважин с насосной 1-го подъема; трансформаторной подстанции; дизельной электростанции. Также предусматривается проектирование площадки водопроводных сооружений расположенной на отведенном участка (согласно акту отвода земельного участка). Непосредственно сама площадка строительства представляет собой участок прямоугольной формы с глухим железобетонным ограждением высотой 2м и прокладкой колючей проволоки в верхней части высотой 0,5м. По внутреннему периметру ограждения устраивается охранная зона шириной 5м с охранной тропой и ограждением из проволоки высотой 1,6м (согласно СНиП РК 401-02-2009, п.п. 17.1.4-17.1.5). На площадке водопроводных сооружений запроектировано строительство: станции очистки воды; водонапорной башни; резервуар-накопителя, емкостью V=100м3; выгреба, емкостью V=6м3; контрольно-пропускного пункта; уборной на 1 очко; трансформаторной подстанции; дизельной электростанции.

Взаимное расположение и посадка зданий и сооружений выполнена согласно технологической схемы с учетом рельефа местности, розы ветров, санитарных и противопожарных норм, а также с соблюдением требований по размещению зданий и сооружений на территорий водопроводных сооружений.

Разбивочный план

Разбивка зданий и сооружений произведена от границ отведенного участка вынесенных ранее по координатам топографической съемки. Разбивочный план выполнен на топографической подоснове предоставленной ТОО «GeoStroyKZ» в 2023 году.

План организации рельефа.

Отведенные под строительство участки находятся вблизи поселковой автомобильной дороги. Вертикальная планировка площадки водопроводных сооружений решена в проектных горизонталях по существующему рельефу с учетом оптимального объема земляных работ. Отвод сточных и ливневых вод решен поверхностный от зданий по отмостке и покрытиям на рельеф и арычную сеть и далее за территорию.

Вынос отметок объекта в натуру следует принять по согласованию с организацией выполнившей топографическую съемку. При выносе объектов в натуру вызвать представителей архитектуры для составления соответствующих актов.

Благоустройство территории

Для укрепления откосов обваловки водонапорной башни и других откосов предусматривается использование привозного плодородного грунта.

Для обеспечения санитарно-гигиенических условий на территории водопроводных сооружений выполнены необходимые зоны с полным набором малых архитектурных форм.

Дорожная сеть территория участка обеспечивает удобные подходы и подъезды к зданиям и к зонам. Проезд для машин выполнен из гравийно-песчаной смеси, для пешеходного движения -из тротуарной плитки.

Технико-экономические показатели(Площадка водозабора)

Площадь отведенного участка в т.ч.	4200.00м^2	100 %
Площадь застройки	16.07м^2	0.38%
Площадь покрытий	556.83м^2	13.26%
Площадь озеленения	28.16м^2	0.67%
Площадь свободной территории	3598.94м^2	85.69%
Площадь покрытий за пределами территории	40.42м^2	-

Технико-экономические показатели(Площадка водопроводных сооружений)

Площадь отведенного участка в т.ч.	3680.00м^2	100 %
Площадь застройки	59.35м^2	1.61%
Площадь покрытий	790.19м^2	21.47%
Площадь озеленения	260.88м^2	7.09%
Площадь свободной территории	2569.58м^2	69.83%
Площадь покрытий за пределами территории	389.70м^2	-
Площадь озеленения за пределами территории	137.41м^2	-

Ситуационная схема

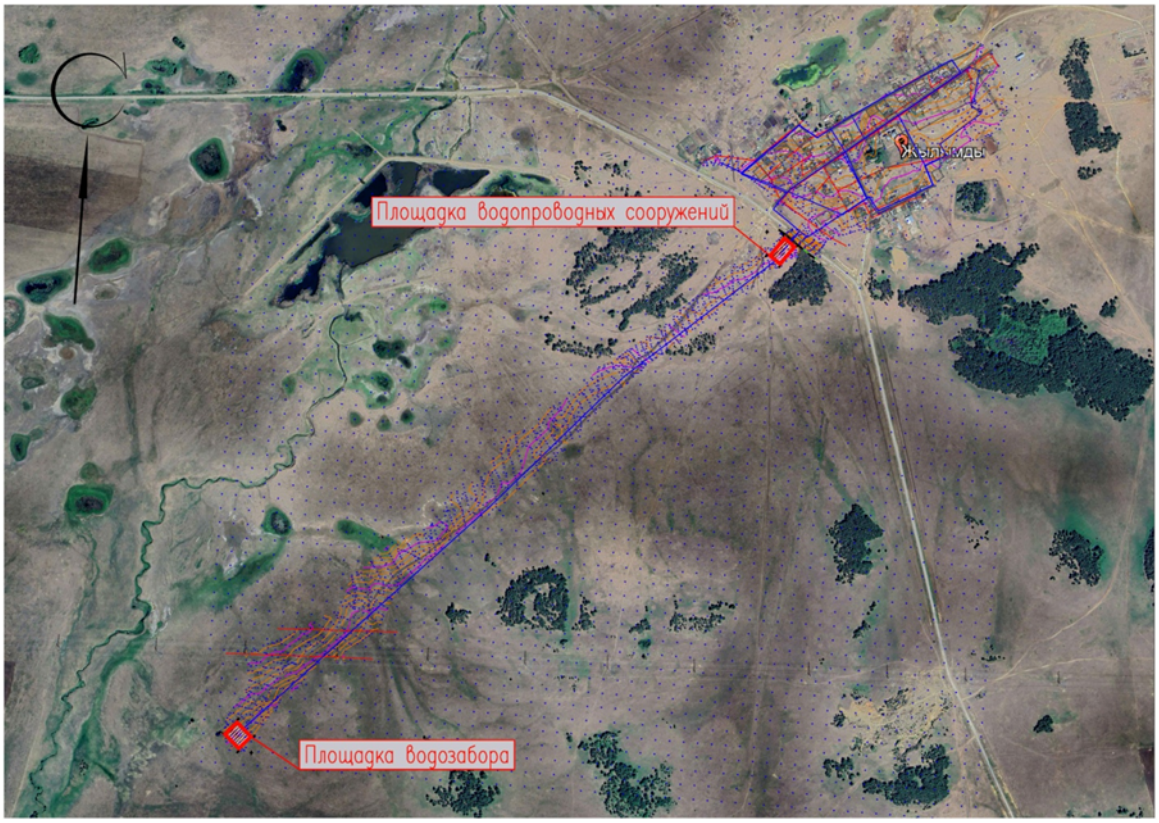

6.2.2 Технологическое решение

Источник водоснабжения

Настоящий проект на бурение эксплуатационной скважины № 03-70 и резервной № 03-71, расположенных в пределах южной части Западно- Сибирской равнины, на площади Шынгыс-Кокшетауского артезианского бассейна составлен в соответствии с заявкой для решения вопроса хозяйственно-питьевого водоснабжения населенного пункта Жылымды Зерендинского района Акмолинской области

В соответствии с гидрогеологическим районированием, участок Жылымды находится на площади листа N-42-XXVII.

В административном отношении участок работ находится на территории Зерендинского района Акмолинской области, входит в состав Чаглинского сельского округа. Расстояние от г. Кокшетау 48 км.

Необходимость проведения поисково-разведочных работ в целях водоснабжения населенного пункта Жылымды, Зерендинского района, Акмолинской области вызвано сложной проблемой обеспечения местного населения качественной питьевой водой.

Водоснабжение села осуществляется за счет 2 общественных скважин (водокачек), которые находятся на балансе акимата сельского округа, а также из частных скважин и колодцев.

Текущая потребность посёлка в хозяйственно-питьевой воде составляет 76,53 м^3/сут.

Учитывая вышеизложенное, в 2017-2018 г.г. в соответствии с Государственной программой на территории Акмолинской области были проведены целенаправленные поисково-разведочные работы с целью выявления новых месторождений подземных вод, перспективных для гарантированного обеспечения их качественной питьевой водой по проекту:

«Поисково-разведочные работы для обеспечения запасами подземных вод 14 сел Акмолинской области, в том числе: в Зерендинском районе – Садовое, Акадыр

(Водопьяновка), Васильковка, Кызылегис, Кызылтан, Акан, Баратай, Канай би (Карабулак), Кеноткель, Карлыколь (Пахарь), Донгулагаш, Жылымды, Коктерек, Богенбай би (Лосевка).

Выполнение этих работ было предусмотрено в рамках Государственной программы 092 «Организация и проведение поисково-разведочных работ на подземные воды для хозяйственно-питьевого водоснабжения населенных пунктов», финансируемой из Республиканского бюджета».

Работы производились силами АО «Кокшетау гидрогеология».

В соответствии с этим, водоснабжение с. Жылымды, согласно протоколу подкомиссии ГКЭН № 9-У от 05.12.2018 г, предусматривается осуществлять за счет подземных вод, приуроченных к зоне трещиноватости протеразойских пород (скважины №№ 1734), как наиболее перспективная для водоснабжения данного населенного пункта.

В 2018 г на участке поисково-разведочной скважины № 1734 пробуренных в процессе поисково-разведочных работ, были утверждены эксплуатационные запасы подземных вод по категориям C_1 в количестве 250,5 м^3/сут. (4,40 дм^3/с), сроком эксплуатации – 10000 сут.

Потребность в воде для обеспечения населения с.Жылымды с учетом перспективы для хозяйственно-питьевого водоснабжения и противопожарные нужды составляет тыс. м^3/год; м^3/сут; дм^3/с – 42,15; 115,48; 1,33.

Согласно требованиям СниПа РК 4.01-02-2009 на водозаборах всех категорий необходимо предусматривать бурение резервных скважин.

В соответствии с этим, согласно таблице 8.1 указанного СНиПа на участке Жылымды, настоящим проектом рекомендуется бурения эксплуатационной и резервной скважин №№ 03-70, 03-71.

В проекте обосновывается бурение скважин для хозяйственно-питьевого водоснабжения населенного пункта Жылымды, рекомендуются мероприятия, обеспечивающие организацию мониторинга подземных вод и гарантирующую защиту месторождения от загрязнения и истощения на данном участке, а также сохранение химического состава воды в процессе ее транспортировки от скважины до места использования.

Целевое назначение проекта – бурение эксплуатационной и резервной скважин для хозяйственно-питьевого водоснабжения, расположенных в пределах южной части Западно-Сибирской равнины, на площади Шынгыс- Кокшетауского артезианского бассейна

Объект водопользования – подземные воды зоны трещиноватости протеразойских пород, представленных аргиллитами, кварцитами трещиноватыми, водоносными.

При подготовке проекта использованы геолого-гидрогеологические материалы ранее проведенных на площади поисково-разведочных работ.

Проектируемые эксплуатационные скважины рекомендуется бурить в непосредственной близости поисково-разведочной скважины № 1734.

Географические координаты проектируемых скважин;

- скважина № 03-70 – 53º 16' 37,89" северной широты и 68º 42' 14,67" восточной долготы;
- скважина № 03-71 – 53º 16' 38,01" северной широты и 68º 42' 14,73" восточной долготы.

Характеристика качества подземных вод

По результатам полного химического анализа в рекомендованной скважине № **1734** превышает аммоний – 3 (2,0) мг/дм^3.

В радиационном отношении вода безопасная: при повышенной суммарной α-активности – 0,4 (норма-0,2) Бк/дм^3, развернутый анализ на радионуклиды показал КРБ равный 0,49 (предел 1,0).

По санитарно-бактериологическому состоянию вода в скважине здоровая: ОМЧ 0 в 1 мл, ОКБ, ТКБ, колифаги и патогенная микрофлора не обнаружены.

Вода из скважины № 1734 перед подачей потребителю требует предварительной водоподготовки с доведением выше отмеченного компонента с повышенным содержанием до нормируемого показателя.

Нормы водопотребления и расчетные расходы воды

Согласно справке выданной акимом сельского округа Карагайлы численность населения составляет 286 человек,

В соответствии п. 7.4 СНиП РК 4.01-02-2009, система водоснабжения по степени обеспеченности подачи в п. Жылымды относится к третьей категории надёжности подачи воды.

Вода, необходимая для хозяйственно-питьевых и противопожарных нужд отвечает требованиям СП № 209 от 16.03.2015г. «Санитарно-эпидемиологические требования к водоисточникам, местам водозабора для хозяйственно-питьевых целей, хозяйственно-питьевому водоснабжению и местам культурно-бытового водопользования и безопасности водных объектов».

Расчетные расходы

Водопроводные сети предусмотрены для подачи воды на хоз-питьевые и противопожарные нужды.

Удельное среднесуточное (за год) водопотребление на одного жителя в населенных пунктах в соответствии СНиП РК 4.01-02-2009 Водоснабжение. Наружные сети и сооружения таблица 5.1 - застройка зданиями, оборудованными внутренним водопроводом и водоотведением: с автономной системой горячего водоснабжения - 120 л/сут.

Расчетный (средний за год) суточный расход воды $Q_{сут.m}$, м^3/сут, на питьевые нужды в населенном пункте следует определять по формуле:

$$Q_{сут.m} = \sum q_ж N_ж / 1000,$$

где $q_ж$ - удельное водопотребление, принимаемое по Таблице 5.1;

$N_ж$ - расчетное число жителей в районах жилой застройки с различной степенью благоустройства.

Расчетные расходы воды в сутки наибольшего и наименьшего водопотребления $Q_{сут.m}$, м^3/сут, надлежит определять:

$$Q_{сут.max} = K_{сут.max} Q_{сут.m}$$
$$Q_{сут.min} = K_{сут.min} Q_{сут.m}$$

Коэффициент суточной неравномерности водопотребления $K_{сут}$, учитывающий уклад жизни населения, режим работы предприятий, степень благоустройства зданий, изменения водопотребления по сезонам года и дням недели, надлежит принимать равным:

$$K_{сут.max} = 1,1\text{-}1,3$$
$$K_{сут.min} = 0,7\text{-}0,9$$

Расчетные часовые расходы воды $q_ж$, м^3/ч, должны определяться по формулам:

$$Q_{ч.max} = K_{ч.max} Q_{сут.max}/24$$
$$Q_{ч.min} = K_{ч.min} Q_{сут.min}/24$$

Коэффициент часовой неравномерности водопотребления $K_ч$ следует определять из выражений:

$$K_{ч.max} = \alpha_{max} \beta_{max}$$
$$K_{ч.min} = \alpha_{min} \beta_{min}$$

где α - коэффициент, учитывающий степень благоустройства зданий, режим работы предприятий и другие местные условия, принимаемый α_{max} = 1,2-1,4; α_{min} = 0,4 - 0,6;

β - коэффициент, учитывающий число жителей в населенном пункте, принимаемый в соответствии СНиП РК 4.01-02-2009 Таблице 5.2.

Согласно проектной численности населения, расходы приведены в таблице 1.

Таблица 1

Таблица расходов воды с.Жылымды

Наименование потребителей	Ед.изм.	Количество	Сред.сут. норма. (л/сут)	Ср.сут. расход воды ($м^3$/сут)	Максимальные расходы						
					Коэффициенты				Расходы		
					$К_{сут}$	α	β	$К_ч$	$м^3$/сут	$м^3$/час	л/сек
1	2	3	4	5	6	7	8	9	10	11	12
Удельное среднесуточное (за год) водопотребление на одного жителя в населенных пунктах, л/сут Таблица 5.1 СНиП РК 4.01-02-2009	Чел.	286	120	34.32	1.2	1.3	3.15	**4.095**	41.18	7.03	1.95
На нужды местной промыш-ти и неучтенные расходы 10%.				3.432					4.1184	0.70	0.20
Итого				**37.752**					**45.30**	**7.73**	**2.15**
				1.57	$м^3$/час				1.89	$м^3$/час	
				0.44	л/с				0.52	л/с	

Расчетные расходы воды по объекту на хозяйственно-питьевые нужды сведены в таблицу № 1, и составляют:

Суточный максимальный расход – 45,30м3/сут

Средний часовой расход в сутки– 1,89 м3/час

Среднее секундный расход 0,52 л/с.

Максимальный часовой расход в сутки максимального водопотребления – 7,73 м3/час.

Секундный максимальный расход – 2,15 л/с.

Минимальные свободные напоры над поверхностью земли для одноэтажной застройки составляют 10 м, максимальные напоры не должны превышать 60 м.

Расчет емкости для хранения воды (водонапорная башня)

Расчет объема емкости для хранения воды выполнен в соответствии СНиП РК 4.01-02-2009г. и должен включать регулирующий, пожарный и аварийный объемы воды (п.12.1.1).

Регулирующий объём воды Wp определим по формуле:

$W_{рег} = Q_{сут\ макс}[(1-К_н) + (К_ч - 1) \times (Кн / К_ч)^{Кч/Кч-1}]м^3$

где $Q_{сут\ макс}$ - расход воды в сутки максимального водопотребления

$К_{нер}$- коэффициент неравномерности водопотребления, который определяется как отношение максимальной подачи воды в регулирующую емкость к среднечасовому расходу в сутки максимального водопотребления

$К_{нер}$= 5/1,89=2,649

5,0 – это подачи воды в регулирующую емкость.

1,89 – среднечасовой расход.

$К_ч$- коэффициент часовой неравномерности отбора воды из емкости, определяемый как отношение максимального часового отбора к среднему часовому расходу в сутки максимального водопотребления

$К_ч$ = 7,73/1,89=4,095

Wp = Qсут.max[1-Кн+(Кч-1)(Кн/Кч) Кч/(Кч-1)] =

45,3*[1 – 2,649+ (4,095- 1) *(2,649/ 4,095)1,323] = 4,09 м3.

Пожарный объём воды в резервуаре определим по формуле:

$W_{пож}$ = (((Qн.пож *n*t*3,6) +((Qhrmax. - Qпополн) * t) =

= ((5*1*3*3,6) +(7,73) *3) = 77,19$м^3$.

где Qп – расход воды на пожаротушение, л/сек.

Qх.п. – максимальный хозяйственно питьевой и производственный расходы на весь период пожаротушения.

Qпост – расход воды, поступающий в резервуар во время пожара;

n – количество одновременных пожаров, n = 1 пож.

t – продолжительность пожаротушения, t=3 часа.

Аварийный объем воды рассчитывается по формуле:

$W_{ав}$ = Q*0,7*t = 1,89 *0,7*12 = 15,86м^3.

где Q – расчётное среднечасовое водопотребление, Q = 1,89м^3/час;

t – время ликвидации аварии, определяемое по СНиП РК 4.01-02-2009 п.11.4.

Общий объём резервуара:

$W=W_{рег}+W_{пож}+W_{ав}$=4,09+77,19+15,86=97,14м^3.

Для создания запаса воды в объёме, достаточном для регулирования неравномерности водопотребления, противопожарного запаса, а также аварийного объёма воды, проектом предусматривается водонапорная башня со стальным баком емкостью 100 м³ высотой ствола 18 м по ТП РК 15-100 ВБ (IВ IIIА IVА IVГ)-2009.

Противопожарные мероприятия

Согласно приложению 3 технического регламента «Общие требования к пожарной безопасности» расход воды из магистральных и кольцевых линий водопроводной сети на наружное пожаротушение в населенном пункте числом жителей до 1 тысяч человек на застройка зданиями высотой до двух этажей включительно независимо от степени их огнестойкости расход воды на наружное пожаротушение на один пожар принимаем 5л/с. Расчетное количество одновременных пожаров 1.

Расход воды на пожаротушение

Продолжительность тушения пожара принята по п.59 «Общих требований к пожарной безопасности» - 3 часа. Требуемые неприкосновенные нормативные объемы запасов воды на пожаротушение хранятся в хозяйственно-противопожарных резервуарах размещенных на территориях водозаборных сооружений.

На основании технического задания проектом предусматривается объединенная хозяйственно-противопожарная система водоснабжения. Наружное пожаротушение осуществляется от проектируемых пожарных гидрантов, устанавливаемых в колодцах на водопроводной сети. В местах расположения подземных пожарных гидрантов устанавливаются пожарные указатели с флуоресцентным или светоотражающим покрытием по ГОСТ 12.4.026-2002 с нанесением ПГ и расстояния в метрах от указателя до ПГ. Под пожарные гидранты предусмотрены бетонные столбики в колодцах.

Согласно СНиП 4.01-02-2009 п.5.3.4 и Технического регламента «Общие требования к пожарной безопасности» п. 78 Минимальный свободный напор в сети противопожарного водопровода высокого давления должен обеспечивать высоту компактной струи не менее 20 м при полном расходе воды на пожаротушение и расположении пожарного ствола на уровне наивысшей точки самого высокого здания.

Противопожарный водопровод следует принимать высокого давления. Максимальный свободный напор в сети объединенного водопровода должно быть не более 60 м.

Согласно СНиП РК 4.01-02-2009 п.11.16 расстояние между пожарными гидрантами определяется расчетом, но не должно превышать 200 м.

Принимаем максимальное расстояние между пожарными гидрантами не более 200 метров. Также предусмотрено установка указателей пожарных гидрантов по ГОСТ 12.4.026-2002.

Внутриплощадочные сети водопровода и канализации

Основными объектами водоснабжения п. Жылымды является население, потребляющее воду питьевого качества, поэтому в настоящем проекте предусматривается объединенная централизованная хозяйственно-питьевая, противопожарная система водоснабжения.

Система водоснабжения п. Жылымды по степени обеспеченности подачи воды относится к III категории (п. 7.4. СНиП РК 4.01-02-2009).

В качестве источника водоснабжения в проекте используются подземные воды от пректируемых скважин. Для этого применены водозаборная скважина ТП РК 1-12ВС СКВ-2009 в количестве 2 штук (один рабочая, одна резервная), с установкой в подземной павильоне. Насосной станции погружного типа марки Quattro PLP410/21+ 4inch". Q=5,0 m3/h H=100m N=5kW. (1-рез, 1-раб).

Качество воды соответствует требованиям ГОСТ Питьевая вода.

В проект предусматривается к контейнерная станция очистки и насосная станция (БМСО и БМНС) поставляются технологически автоматизированной и готовой к эксплуатации.

Комплект поставки:

1) Фильтр грубой фильтрации,

2) Фильтрация ФК.У21-69-2,

3) Дозирующий насос Seko,

4) -Насосная станция хоз-питье IDEA 230/2-40 TERRU, Q=10m3/h H=30m комплекте из 2х насосов (1раб+1рез).

5) -Насосная станция для нужд пожаротушения IDEA 240/2-40 TCORU Q=18m3/h H=40m в комплекте из 2х насосов (1раб+1рез).

6) Установка обеззараживания УОВ-20 Q=20m3/h в комплекте с щитом управления.

7) Система вентиляции и отопления.

Хоз-питьевые насосы работают в автоматическом режиме, под давлением. Насосы подают воду непосредственно в сеть. При невключении рабочего насоса - включается резервный насос, который работает при тех же условиях что и рабочий.

Насосная станция работает в 2-х режимах: автоматическом и ручном. В автоматическом режиме насос работает по датчику давления, установленному на напорном трубопроводе, значение рабочего давления выбирается оператором. Насос включается при пониженном давлении (ниже у ставки рабочего давления) и работает до достижения уставки, затем останавливается. При падении давления ниже установленного значения относительно уставки, насос автоматически включается. Смена насосов происходит автоматически или в ручном режиме. При аварии 1 насоса установка автоматически переключается на 2 насос. В ручном режиме переключение насосов происходит оператором. В случае отсутствия воды в подающем трубопроводе установка отключается по защите сух. Ход до устранения аварии. НС для нужд пожаротушения включается оператором при возникновении пожарной тревоги и/или по сигналу от внешнего источника (пожарная часть, пожарная сигнализация.) при аварии рабочего пожарного насоса автоматически включается второй (резервный).

Для создания запаса воды в объёме, достаточном для регулирования неравномерности водопотребления, противопожарного запаса, а также аварийного объёма воды, проектом предусматривается водонапорная башня со стальным баком емкостью 100 м³ высотой ствола 18 м по ТП РК 15-100 ВБ (IВ IIIА IVА IVГ)-2009.

Оборудование башни состоит из напорно-разводящего трубопровода, переливной и спускной труб. От насосной станции по трубопроводу вода поступает в нижнюю часть опоры башни. Этот же трубопровод служит для отвода воды из башни к потребителям. Переливная труба заканчивается на наивысшем уровне воды в баке. Для возможности полного опорожнения башни при промывках и ремонтах, от нижней части опоры прокладывается спускная грязевая труба.

Для размещения необходимого оборудования рядом с башней устраивается колодец, в котором на водопроводе и спускной трубе устанавливаются задвижки с ручным приводом, а конец переливной трубы выпущен над земляной обсыпкой на высоте 3,2 м от уровня земли. От колодца спускная труба отводится с разрывом струи в водосток или открытый кювет. Монтаж трубопроводов производится на сварке.

Для возможности использования башни при пожаротушении и отбора проб воды на напорно-разводящий трубопровод устанавливается стояк диаметром 80мм с двумя запорными вентилями и двумя соединительными головками. Заполнение ствола башни водой дает возможность понижаться горизонту воды от максимального уровня в баке до подошвы

опоры башни, что создает резервный запас воды, расходуемой при прекращении подачи электроэнергии.

Водопроводные и канализационные колодцы приняты из сборных ж/б элементов по Т.П.Р. 901-09-11.84 и Т.П.Р. 901-09-22.84 диаметрами 1500-2000мм. Бетонные поверхности со стороны обратной засыпки окрасить битумом за 2 раза. Вокруг люков колодцев, устраиваемых вне проезжей части предусмотреть отмостку шириной 1м с уклоном от люков.

На колодцах устанавливаются задвижки с обрезиненным клином и не выдвижным шпинделем по 30ч39р (класс герметичности А). Фасонные части - стальные. Для защиты от коррозии стальные фасонные части в колодцах и футляров покрываются антикоррозийной изоляцией типа весьма усиленная битумно-полимерная.

Мероприятия по прокладке трубопроводов в мокрых грунтах.

При прокладке напорных и самотечных трубопроводов в мокрых грунтах необходимо предусматривать следующие мероприятия:

1)Под водопроводные трубопроводы, прокладываемые ниже уровня грунтовых вод предусмотрено искусственное основание из песчаной смеси толщиной 0,10м.

2)При устройстве колодцев необходимо выполнить следующие мероприятия:

а) На утрамбованное щебнем основание укладывают бетонную подготовку толщиной 100мм из бетона М-50.

б) Поверх бетонной подготовки уложить слой асфальта толщина 20мм, затем плиту днища. Трубы в мокрых грунтах следует заделывать в стенки колодцев, устанавливая в них патрубки из стальной или асбестоцементной трубы с зазором 30мм на чеканку. Отверстие со стороны наружной поверхности патрубка бетонируется. Бетонная заделка должна выходить за пределы наружной поверхности стенки колодца на 100мм, а края ее должны перекрывать отверстие в стенке колодца. Щель между трубой и патрубком зачеканивается смоляным канатом, выходные отверстия щели заделываются асбестоцементом.

В проекте организации строительства (а также в сметной части) предусматриваются мероприятия по разработке траншеи в мокрых грунтах с устройством водоотлива в нижней части траншеи.

Производство работ, перечень документации предъявляемой при укладке, испытанию и приемке сети вести согласно СП РК 4.01-103-2013 "Наружные сети и сооружения водоснабжения и канализации (по всем приложениям А.Б.В.Г.У.Ж.)" и СНиП РК 4.01-05-2002 "Инструкция по проектированию и монтажу сетей водопровода и канализации из пластмассовых труб". После испытания трубопроводы и резервуары подвергаются промывке и дезинфекции.

При выполнении работ по устройству трубопровода трубопроводов необходимо составление следующих актов:

- Акт освидетельствования траншей.
- Акт освидетельствования оснований под трубопроводы.
- Акт освидетельствования колодцев.
- Акт на прокладку трубопровода.
- Акт о герметизация мест прохода трубопроводов через стенки колодцев,зданий и сооружений.
- Акт о проведении приемочного гидравлического испытания напорного трубопровода на прочность и герметичность.
- Акт о проведении промывки и дезинфекции трубопровода хозяйственно -питьевого водопровода.
- Акт о засыпке трубопроводов с уплотнением.

Также необходимо для каждой сети оформление актов испытаний и приемки ответственных конструкций.

Зоны санитарной охраны.

Источник централизованного водоснабжения поселка - две проектируемые скважины, расположенные водозаборной площадке.

Согласно СНиП РК 4.01.02-2009, граница 1-го пояса зоны санитарной охраны установлена в радиусе 30 метров от скважин и резервуаров воды и 15 метров от бактерицидной до ограждений.

Территория ЗСО должна быть спланирована для отвода поверхностного стока, озеленена, ограждена глухим железобетонным забором в соответствии с настоящим проектом и обеспечена охраной.

Первый пояс санитарной охраны (зона строгого режима)-территория, на которой расположено место забора воды (скважины). Устанавливаемый в первом поясе режим имеет цель устранить возможность случайного или умышленного загрязнения источника воды в пункте нахождения водозаборных сооружений, обеспечивающих доброкачественной водой, подаваемой потребителю.

Насосные станции 1-го подъема.

Водопроводные насосные станции I подъема приняты по типового проекта ТП РК 1-12 ВС СКВ-2009 «Водозаборные сооружения из подземных источников производительностью от 1м3/час до 12м3/час. (Подземная насосная станция.)

Водопроводные насосные станции первого подъема приняты с размещением устья водозаборной скважины в здании насосной станции.

В насосной размещены: скважина с герметизированным оголовком, трубопровод с запорной арматурой, обратным клапаном, вантузом и манометром.

В качестве водоподъемного оборудования принят скважинный насос марки Quattro PLP410/21+ 4inch”; Q=5,0м3/час; H=100м; N=5.

Управление насосом осуществляется в автоматическом режиме от давления в трубопроводе.

Откачка дренажной воды или воды, изливающейся из демонтируемой арматуры и патрубков, а также при аварийном затоплении камеры предусматривается передвижными насосами или насосами типа ГНОМ-6-10.

Блочно-модульная насосная станция 2-го подъема с установкой УФОВ.

Блок контейнерная станция очистки и насосная станция (БМСО и БМНС) поставляются технологически автоматизированной и готовой к эксплуатации.

Внутри БМСО и БМНС размещены шкафы управления;

Установка фильтрации ФКУ,

Насосной станцией 2-го подъема,

Установкой УОВ обеззараживания,

Водонагреватель,

Система вентиляции и отопления,

Вводный шкаф питания БМНС.

БМНС обеспечивает:

1) автоматическое, плавное включение/выключение Станций очистки /фильтрации и насосов 2 го подъема, каскадом.

2) автоматическое управление УОВ при рабочих насосах,

3)система вентиляции и отопления помещения,

4)защита установленного оборудования от перегрузок, перепадах напряжения, перефазировки, сухой ход, управление при критических уровнях воды.

Шкафы управления обеспечивают управление БМНС в автоматическом режиме.

Описание работы:

Принцип управления БМНС.

<u>Насосная станция 2-го подъема хоз. нужд IDEA 220/2-40 TERRU</u>

Насосная станция работает в 2-х режимах: автоматическом и ручном.

В автоматическом режиме насос работает по датчику давления, установленному на напорном трубопроводе, значение рабочего давления выбирается оператором.

Насос включается при пониженном давлении (ниже у ставки рабочего давления) и работает до достижения у ставки, затем останавливается.

Давление поддерживается постоянно на одном уровне, с помощью частотного привода.

При аварии 1 насоса установка автоматически переключается на 2 насос.

В ручном режиме переключение насосов происходит оператором.

В случае отсутствия воды в подающем трубопроводе установка отключается по защите сух. Ход до устранения аварии.

Насосная станция 2-го подъема пож. нужд IDEA 240/2-40TCORU

Насосная станция работает в 2-х режимах: автоматическом и ручном.

В автоматическом режиме насос работает по датчику давления, установленному на напорном трубопроводе, значение рабочего давления выбирается оператором.

Насос включается при пониженном давлении (ниже у ставки рабочего давления) и работает до достижения у ставки, затем останавливается.

При падении давления ниже 2 бар, относительно уставки, насос автоматически включается. Смена насосов происходит автоматически или в ручном режиме.

При аварии 1 насоса установка автоматически переключается на 2 насос.

В ручном режиме переключение насосов происходит оператором.

В случае отсутствия воды в подающем трубопроводе установка отключается по защите сух. Ход до устранения аварии. Пож. НС включается оператором при возникновении пожарной тревоги или по сигналу от внешнего источника (пожарная часть, пожарная сигнализация.)

УОВ 20 (установка обеззараживания)

Установка обеззараживания включается и выключается автоматически, при наличии протока в подающем трубопроводе. В случае отсутствия протока, установка не работает (режим автоматический).

В ручном режиме оператор может включать и выключать установку вручную, при этом датчик протока не используется.

Принцип управления и фильтрации системой очистки БМСО.

Установка удаления солей Runxin моно, производительность до 6-8м3/ч

Установка работает в 2-х режимах: сервисный и автоматический.

Сервисный режим используется для первоначальной установки работы 5 режимами: фильтрация, быстрая промывка, заполнение солевым фильтратом, замачивание, промывка.

Автоматический режим активируется после проведения сервисного режима и в дальнейшей настройке не нуждается.

В режиме работы работает по количеству прошедшей очищенной воды и при исчерпании лимита переходит в режим промывки и т.д. при проведении всех режимов промывки автоматически переходит в рабочий режим.

Установка предфильтрации

Установка предфильтрации при подаче сигнала включения работает до достижения установленного давления и поддерживает его в течение всей работы.

При запрете работы со станции обратноосмотической, станция предфильтрации переходит в ждущий режим.

При появлении аварии станция отключает повысительный насос и установку обратного осмоса для предупреждения поломки.

При отсутствии аварии и запрета работы со стороны установки обратного осмоса, автоматически включается.

Блочно-модульная насосная станция предназначена для централизованного водоснабжения объекта. Оборудование располагается внутри благоустроенного утепленного модуля, состоящего из:

•рамной металлоконструкции;

•панели стен с минераловатным утеплителем 100 мм на базальтовой основе с пароизоляцией и гидроизоляцией;

•панели кровли с минватным утеплителем 100 мм на базальтовой основе с пароизоляцией и гидроизоляцией;

•пола с техническим линолеумом Tarket 6мм;

•освещения с энергосберегающими лампами дневного освещения;

•окна из металлопластика, легко сбрасываемые;

•двери металлической, утепленной;

•жалюзи для приточной вентиляции и проветривания;

•цвета модуля:

-основной наружный цвет стен модуля темно-коричневый;

-наружные нащельники модуля и крыша темно--коричневый;

-внутренний цвет стен, крыши и нащельников модуля белый RAL 9003;

•отверстий для трубопроводов (всасывающей и напорной линии трубопроводов).

В блочно-модульной станции установлено основное оборудование согласно Перечню основного оборудования (см. схема технологическая Лист3, компоновка оборудования Лист4).

Система водоснабжения - замкнутая напорная.

БКНС работает в автоматическом режиме без необходимости постоянного присутствия обслуживающего персонала.

Технические характеристики

Габаритные размеры БМНС ДхШхВ (без учета фундаментов) – 12х2,4х2,6м

Присоединительные патрубки – Дн100 линия всаса и напорная линия Дн 100

Электроснабжение – 380 В

Полная эл. нагрузка до Р=15 кВт.

Производительность - 10м3/ч - 20м3/ч

Входное давление- атмосферное

Давление в систему- 2-3 бар

Отопление и вентиляция.

В помещении зала БМНС и БМСО предусматривается отопление:

- за счет тепловых потерь оборудования,

- электрическое, воздушное отопление тепловентилятором.

Вентиляция. Вентиляция приточно-вытяжная с естественным и механическим побуждением. Кратность обмена воздуха в БКНС принята согласно СНиП РК 4.02-08-2003.

Наружные сети водоснабжения.

Водопроводные сети предусмотрены для подачи воды на хоз-питьевые и противопожарные нужды.

Режим водопотребления согласно СНиП РК 4.01.02-2009, принят круглосуточным.

Согласно п.7.4 СНиП РК 4.01-02-2009, централизованная системы водоснабжения поселка, при численности населения менее 5 тыс.чел., относится ко III - й категории по степени обеспеченности подачи воды.

Наружные водопроводные сети приняты кольцевые низкого давления и при повреждении на каком-либо участке сети не вызывает прекращение подачи воды в другие участки так как вода может поступать к ним в обход по другим линиям. Кольцевые сети запроектированы и рассчитаны таким образом, что в случае выключения одного из участков общая подача воды не снижается более чем на 30% расчетного максимального расхода. Одно из преимуществ кольцевых сетей в том, что в них вероятность образования гидравлических ударов сведены к нулю. Кольцевые сети более надежны в отношении бесперебойности водоснабжения.

Источником водоснабжения служит площадки водозаборных и водопроводных сооружений.

Наружные сети водопровода запроектированы из полиэтиленовых напорных труб (PE100 SDR17, PE63 SDR11) "питьевая", по ГОСТ 18599-2001. Диаметры внутриквартальных кольцевых сетей приняты по расчету из условия обеспечения подачи суммарных расчетных расходов воды на хозяйственно-питьевые и противопожарные нужды.

Протяжённость сетей водоснабжения составляет 8379,6 м. Из них: диаметром 110х6,6 мм – 3258,4 м, диаметром 75х4,5 мм – 2550,2 м, диаметром 32х3,0 мм - 2571,0 м.

В основу решения размещения трасс уличной сети заложены требования технологической компоновки и соблюдения минимальных расстояний, регламентированных градостроительными нормами, требованиями СНиП и с учетом санитарных, экологических и противопожарных требований.

Прокладка наружной сети водоснабжения выполнена вне проезжих частей улиц с учетом рельефа, инженерно-геологических условий строительства и с учетом размещения проектируемых инженерных сетей электроснабжения и газоснабжения.

Сети системы В1 размещены на расстоянии 2,0м от края проезжей части.

Основание под трубопроводы запроектировано из выровненного местного грунта с песчаной подготовкой Н=100мм.

Колодцы и камеры на В1 установлены с учетом размещения пожарных гидрантов. Колодцы на сетях водопровода необходимо устанавливать на основание из уплотненного местного грунта на глубину 0,3м и с устройством водонепроницаемых днища и стен колодца ниже трубопровода. Со стороны обратной засыпки произвести окрасочную гидроизоляцию бетонных и железобетонных конструкций колодцев горячим битумом за 2 раза. Водопроводные колодцы приняты из сборных ж/б элементов по Т.П.3.900.1-14 вып.1 диаметрами 1500мм и 2000мм. Вокруг люков колодцев, устраиваемых вне проезжей части предусматривается отмостка шириной 1м с уклоном от люков. Со стороны обратной засыпки произвести окрасочную гидроизоляцию бетонных и железобетонных конструкций колодцев горячим битумом за 2 раза.

На колодцах устанавливаются задвижки с обрезиненным клином и не выдвижным шпинделем по 30ч39р (класс герметичности А), пожарные гидранты по ГОСТ 8220-85. Фасонные части - стальные. Для защиты от коррозии стальные фасонные части в колодцах покрыть антикоррозийной изоляцией типа весьма усиленная битумно-полимерная.

На кольцевых сетях водопровода предусмотрены ремонтные участки с отключением участков, на которых установлено не более пяти пожарных гидрантов.

Для опорожнения воды при ремонтно-профилактических работах, в пониженных точках каждого ремонтного участка, предусмотрены выпуски с вентилями. Отвод воды из выпусков производится в колодцы, с последующей откачкой на поверхность земли.

Для разделения ремонтных участков, в водопроводных колодцах предусмотрена стальная запорная арматура. Каждый ремонтный участок обеспечивает отключение не более 5 пожарных гидрантов.

В высоких переломных точках установлены вантузы для выпуска воздуха диаметром 50мм.

Водопровод прокладывается с уклоном не менее 0.001 на глубине в среднем -3,0м, с учетом глубины проникновения нулевой температуры в грунт, а также с учетом соблюдения нормативных расстояний (по вертикали, в свету) при пересечениях с проектируемыми инженерными коммуникациями.

Все работы по строительству сети трубопроводов на местах пересечений с существующими подземными коммуникациями выполнить только на основании письменного разрешения и согласования технических руководителей организаций-владельцев пересекаемых сооружений. В целях обеспечения сохранности инженерных сетей производство земляных работ вести по мере уточнения в натуре существующих коммуникаций и сооружений путем вскрытия их шурфованием в присутствии непосредственным надзором назначенных ими ответственных лиц. Отметки заложения существующих инженерных сетей в местах пересечений уточнить по месту. При пересечении

трубопроводов с существующими инженерными сетями предусмотреть разработку грунта вручную с планировкой дна и откосов траншей по 2 метра в каждую сторону от места пересечения. При обнаружении неуказанных в проекте (не зарегистрированных в материалах изысканий) подземных коммуникаций подрядная организация обязана уведомить об этом Заказчика, всякие работы в этом месте следует немедленно прекратить до выявления характера обнаруженных коммуникаций и получения соответствующего разрешения на производство работ организации, эксплуатирующей эти коммуникации. При несоблюдении этого условия ТОО "Асем-Құрылыс" не несет ответственности за повреждение неучтенных инженерных сетей. В случае обнаружения в основании грунтов, отличающихся от принятых в проекте, следует поставить в известность авторов проекта для принятия соответствующих решений.

Мероприятия по прокладке трубопроводов в мокрых грунтах.

При прокладке напорных и самотечных трубопроводов в мокрых грунтах необходимо предусматривать следующие мероприятия:

1)Под водопроводные трубопроводы, прокладываемые ниже уровня грунтовых вод предусмотрено искусственное основание из песчаной смеси толщиной 0,10м.

2)При устройстве колодцев необходимо выполнить следующие мероприятия:

а) На утрамбованное щебнем основание укладывают бетонную подготовку толщиной 100мм из бетона М-50.

б) Поверх бетонной подготовки уложить слой асфальта толщина 20мм, затем плиту днища. Трубы в мокрых грунтах следует заделывать в стенки колодцев, устанавливая в них патрубки из стальной или асбестоцементной трубы с зазором 30мм на чеканку. Отверстие со стороны наружной поверхности патрубка бетонируется. Бетонная заделка должна выходить за пределы наружной поверхности стенки колодца на 100мм, а края ее должны перекрывать отверстие в стенке колодца. Щель между трубой и патрубком зачеканивается смоляным канатом, выходные отверстия щели заделываются асбестоцементом.

В проекте организации строительства (а также в сметной части) предусматриваются мероприятия по разработке траншеи в мокрых грунтах с устройством водоотлива в нижней части траншеи.

Производство работ, перечень документации предъявляемой при укладке, испытанию и приемке сети вести согласно СП РК 4.01-103-2013* "Наружные сети и сооружения водоснабжения и канализации (по всем приложениям А.Б.В.Г.У.Ж.)" и СНиП РК 4.01-05-2002 "Инструкция по проектированию и монтажу сетей водопровода и канализации из пластмассовых труб". После испытания трубопроводы и резервуары подвергаются промывке и дезинфекции.

При испытании трубопроводов водоснабжения и сдачей их в эксплуатацию должны составляться:

- акты на скрытые работы (по основанию, опорам и строительным конструкциям на трубопроводах и т.д.);
- акты наружного осмотра трубопроводов и элементов (узлов, колодцев и т.д.);
- акты испытания на прочность и плотность трубопроводов;
- акты на промывку и дезинфекцию водопровода;
- установления соответствия выполненных работ по проекту;
- акты входного контроля качества труб и соединительных деталей.

Подвод водопроводных сетей к границам жилых участков

Согласно п.4.1 СНиП РК 4.01-02-2009 проектом предусматривается подвод воды к границам участков жилых домов полиэтиленовыми трубами диаметром 32х2,0 мм по ГОСТ 18599-2001 с установкой водоразборных колодцев.

От основных колодцев до водоразборных колодцев укладываются трубы полиэтиленовые диаметром 63х3,8 мм по ГОСТ 18599-2001.

Разбор воды осуществляется через водоразборные колодцы, устанавливаемые вдоль границ участков потребителей. В водоразборных колодцах, из сборных железобетонных конструкции по ТП 901-09-11.84 «Колодцы водопроводные», установлены водомеры для учета разбора воды каждым абонентом и запорная арматура. Количество водомеров и точек подключений, в водоразборных колодцах, приняты от 2 до 6, исходя из ситуаций, расположения жилых домов и общественных зданий.

Охрана труда

К обслуживанию водопроводных сетей, согласно проекту, допускаются лица не моложе 18 лет, прошедшие медицинский осмотр, не имеющие противопоказаний, прошедшие инструктаж и обучение безопасным методам работы, прошедшим проверку в квалификационной комиссии на право допуска к самостоятельной работе.

Защита строительных конструкций от коррозии

Защита строительных конструкций от коррозии разработана в соответствии с требованиями СНиП РК 2.01.19-2004 «Защита строительных конструкций от коррозии», по ГОСТ 9.402-2004 «Покрытие лакокрасочные. Подготовка металлических поверхностей перед окрашиванием», ГОСТ 12.3.005-75* «Соблюдение техники безопасности труда. Работы окрасочные. Общие требования безопасности».

Закладные детали покрыть слоем цементно-песчаного раствора, толщиной 10 мм.

Защитный слой арматуры монолитных конструкций соответствует требованиям СНиП РК 5.03.34-2005 «Бетонные и железобетонные конструкции».

Все открытые металлические поверхности и конструкции, соединительные элементы и закладные детали окрашиваются масляными красками за 2 раза.

Организация зоны санитарной охраны

В целях охраны водных (источники водоснабжения и водоводы) объектов на всех проектируемых и реконструируемых водопроводных сооружениях, используемых для питьевого водоснабжения должны устанавливаться зоны санитарной охраны (далее ЗСО) и предусматриваться санитарные мероприятия в водоохранных зонах и санитарно-защитных полосах в соответствии с правилами «Водного кодекса Республики Казахстан», «Санитарно-эпидемиологическими требованиями к содержанию зон санитарной охраны источников водоснабжения и водопроводов питьевого назначения» и «Правилами установления водоохранных зон и полос».

ЗСО источника водоснабжения в месте забора воды состоит из трёх поясов:

Первый пояс санитарной охраны (зона строгого режима) – включает в себя территорию, на которой расположено место забора воды. Устанавливаемый в первом поясе режим имеет цель устранить возможность случайного или умышленного загрязнения источника воды в пункте нахождения водозаборных сооружений, обеспечивающих доброкачественной водой, подаваемой потребителю.

На территории первого пояса зоны санитарной охраны источников запрещается:

а) проживание людей, в том числе работающих на водопроводе;

б) содержание скота;

в) доступ посторонних лиц;

г) использование территории под насаждения с применением органических удобрений и ядохимикатов;

д) ведение строительных работ.

Границы первого пояса зоны подземного источника водоснабжения установлены от источника и приняты равным 30 м (15 или 25м по согласованию с СЭС). Территория первого пояса зоны санитарной охраны ограждена глухим забором и защищена полосой зеленых насаждений.

Второй и третий пояса (территория ограничений) включают в себя территорию, предназначенную для предупреждения микробиологического и химического загрязнений воды источника водоснабжения хоз-питьевого назначения. На территории второго и третьего поясов ЗСО не допускается:

- закачка отработанных вод в подземные горизонты, складирование твёрдых отходов и разработка недр земли;

- размещение кладбищ, скотомогильников, полей ассенизации, полей фильтрации, навозохранилищ, силосных траншей, животноводческих и птицеводческих хозяйствующих субъектов и других объектов, обусловливающих опасность микробного, химического загрязнения подземных вод; применение удобрений и ядохимикатов, рубка леса.

Граница второго пояса распространяется на территорию радиусом 400м от источника водоснабжения. Граница третьего пояса распространяется на территорию радиусам 1,5км от источника водоснабжения.

- размещение складов ГСМ, ядохимикатов и минеральных удобрений, накопителей хозяйственно-бытовых и промышленных сточных вод, шламохранилищ и других объектов.

Основные технико-экономические показатели

№№	Наименование показателя	Ед. изм.	Значение
1.	Водопотребление максимальносуточное	м³/сут	45,30
2.	Протяженность водопроводных сетей, всего ПЭ100 SDR 17 – 110х6,6мм ПЭ100 SDR 17 – 75х4,5мм ПЭ100 SDR 11 – 32х3,0мм Труба гофрированная канализационная ∅110мм	 м м м м	 3258,4 2550,2 2571,0 28,3
	Труба ст. электросварная dy108х4,0 Труба ст. электросварная dy76х3,5	М м	226,9 30,0
3.	Водопроводные колодцы ТПР 901-09-11.84 Прямоугольный колодец 2000х2500 Круглый колодец ∅2000мм Круглый колодец ∅1500мм Канализационные колодцы ТПР 901-09-22.84 Круглый колодец ∅1000мм	 шт. шт. шт. шт.	 1 3 28 2
4.	Водопроводные сооружения:		
	- Резервуар-накопитель, V=100м3 - Подземная насосная станция 1-го подъема. - Блочно-модульная станция очистки и насосная станция 2-го подъема с установкой УФОВ. - Водонапорная башня со стальным баком емкостью 100м3, высотой ствола 18м	шт. шт. шт. шт.	1 2 1 1

6.2.3 Архитектурно-строительная часть

Водонапорная башня емкостью 100м³

Водонапорная башня привязан из типового проекта ТП РК 15-100ВБ-2009 «Водонапорные башни стальные со стальным баком емкостью 100 м3., высотой ствола 18м для районов с обычными геологическими условиями». Башня представляет собой сварную листовую конструкцию, состоящую из цилиндрической обечайки с коническими крышей и днищем, цилиндрической вод заполняющейся опорой.

Опора закреплена на монолитном железобетонном фундаменте посредством приварки к закладным деталям. Нижняя часть опоры обсыпается местным грунтом на высоту 2, 45м над поверхностью земли. Для подъёма на насыпь предусмотрено железобетонная лестница.

Наружные стены фундаментов, соприкасающиеся с грунтом обмазать горячим битумом за 2 раза-вертикальная, гидроизоляция.

Бак-стальная сварная емкость цилиндрической формы не имеет днища и переходит конической частью (горловиной) в цилиндрическую опору.

Ствол башни тонкостенная цилиндрическая оболочка, состоящая из частей длиной 6,0 и 6,0м, свариваемых между собой.

Ствол башни жестко заделан в основание.

Марки сталей элементов конструкций приняты в зависимости от вида конструкций с учетом расчетной наружной температуры.

Сварные швы назначены в соответствия с требованием СП РК 1.02-109-2014 и НТП РК 03-01-1.1-2011.

Для обслуживания бака выполнена наружная стальная лестница с ограждением.

Внутри башни предусмотрены скобы для спуска обслуживающего персонала.

Фундамент башни круглой формы в плане выполнен монолитным железобетонным.

Фундамент армируется сварными сетками из арматуры класса А-III по ГОСТ 5781-82*.

Бетон фундамента С20/25 класса.

Под фундаментами выполнена подготовка из бетона класса В7,5 толщиной 100мм.

Башни с наружной стороны утеплены минераловатными плитами с последующей обшивкой волнистой сталью.

Основание фундаментов-служат искусственное основание из суглинка толщиной 2000мм. Грунтовая подушка в уплотненном состоянии должна иметь следующие параметры: плотность р=1.7т/м3, угол внутреннего трения φI = 26град, удельное сцепления CI=11кПа, модуль деформации Е = 14,1 МПа;

Технико-экономические показатели

Емкость бака	100 м3
Высота опоры	18 м
Диаметр опоры	3020 мм

Резервуар накопитель емкостью 100м3-1шт

Резервуар накопитель емкостью 100м3, привязано из типового проекта ТП РК 100 РВ-2.3-2013 «Резервуар для воды прямоугольный монолитный емкостью 100м3 для климатических подрайонов с обычными геологическими условиями.

Конструктивная схема резервуара - стеновая, представляет собой несущие стены, объединенные для совместной работы горизонтальным диском покрытия, воспринимающие всю совокупность горизонтальных и вертикальных нагрузок.

Резервуар представляет собой емкость из монолитного железобетона, частично заглублен в грунт, с земляной засыпкой и обваловкой толщиной 1м над покрытием.

Размеры в плане 6,0 х 6,0 и глубиной 3,6м.

Толщина стен резервуара - 0,30м.

Днище в виде монолитной железобетонной плиты толщиной 0,35м.

Покрытие резервуара выполнена из сборных железобетонных ребристых плит. На плитах покрытия установлены два сборных железобетонных колпака: для камеры лаза, оборудованный лестницами и ходовыми скобами для обслуживания и камеры приборов.

В основании фундаментов, необходимо выполнить "подушку" из суглинка толщиной 1000мм. "Подушка" выполняется путем уплотнения грузовыми машинами, слоями не более 150-200мм при оптимальной влажности на границе раскатывания.

Рытье котлована выполняется с крутизной откосов в соответствии с требованиями СН РК 1.03-05-2011 "Охрана труда и техника безопасности в строительстве.".

При производстве работ по подготовке основания, котлован должен быть защищен от попадания атмосферных вод с окружающей территории.

Производство работ по подготовке основания фундаментов производить согласно требованиям СН РК 5.01-02-2013 и СП РК 5.01-102-2013 "Основания зданий и сооружений".

Грунтовая подушка в уплотненном состоянии должна иметь следующие параметры: плотность р=1.7т/м3, угол внутреннего трения φI = 26град, удельное сцепления CI=11кПа, модуль деформации Е = 14,1 МПа;

Степень огнестойкости - II.

Уровень ответственности - II технический не сложный

Технико-экономические показатели

Площадь застройки	41.60 м2
Строительный объем	180.90 м3

Подземная насосная станция 1-го подъема

Подземная насосная станция 1-го подъема привязано из типового проекта ТП РК 12-80 ВС СКВ-7С-2009 «Водозаборные сооружения из подземных источников производительностью от 12м3/час до 80м3/час.

Проектируемое сооружение представляет собой заглубленное сооружения, с размерами в плане (в осях) 2,2х3,0м. Высота до низа плиты покрытия 2,4м. По верху камеры выполняется обваловка грунтом. Высота обваловки- 1м от плиты покрытия. Конструктивная схема – объемная монолитная железобетонная конструкция с жёсткому узлами.

На плите покрытия расположены горловины люка-лаза, монтажного люка и вентиляционные трубы.

Наружная гидроизоляция стен окрасочная из горячего битума, наносимого в 2 слоя общей толщиной 4-5мм, по грунтовке из битума, растворенного в бензине

На стыках сборных железобетонных колец предусматривается наклейка полос гнилостойкой ткани шириной 30см.

В основании фундаментов, необходимо выполнить "подушку" из суглинка толщиной 1000мм. "Подушка" выполняется путем уплотнения грузовыми машинами, слоями не более 150-200мм при оптимальной влажности на границе раскатывания.

Грунтовая подушка в уплотненном состоянии должна иметь следующие параметры: плотность р=1.7т/м3, угол внутреннего трения φI = 26град, удельное сцепления CI=11кПа, модуль деформации Е = 14,1 МПа;

Технико-экономические показатели

Площадь застройки	5.50 м2
Общая площадь	3.14 м2
Строительный объем	13.95 м3

Выгреб емкостью 2м³

Резервуар предназначен для использования в качестве выгреба.

Размеры в плане 2,3 х 2,3 и глубиной 3,15м.

Толщина стен резервуара - 0,4м.

Днище в виде монолитной железобетонной плиты толщиной 0,3м.

Верхнее перекрытие монолитной железобетонной плиты толщиной 0,2м.

Днище и стенки резервуара монолитные ж/бетонные из бетона на шлакопортландцементе с армированием сварными сетками по ГОСТ 8478-81 и отдельными арматурными стержнями.

Класс бетона С16/20, марка по морозостойкости F 100, марка по водонепроницаемости W6, шлакопортландцементе, при степени ответственности сооружения-2.

Перекрытие резервуара из монолитной железобетонной плиты на портландцементе цементе.

Бетонные работы по возведению монолитных конструкций вести в соответствии с требованиями СН РК 5.03-07-2013 и СП РК 5.03-107-2013 "Несущие и ограждающие конструкции", СП РК 4.01-103-2013 "Наружные сети и сооружения водопровода и канализации".

Арматурные каркасы и сетки перед установкой в опалубку объединить в пространственный каркас путем контактной точечной электросварки. Снятие несущей опалубки производить после достижения бетоном 70 % проектной прочности.

После снятия опалубки произвести контрольное заполнение резервуара водой, затем выполнить обратную засыпку пазух.

Монтаж сборных конструкций осуществлять в соответствии с указаниями СН РК 5.03-07-2013 и СП РК 5.03-107-2013 "Несущие и ограждающие конструкции".

Основание фундаментов-служат естественный непросадочный грунт-глина.

Технико-экономические показатели

Площадь застройки	7.29 м2
Общая площадь	3.56 м2
Строительный объем	24.42 м3

Контрольно-пропускной пункт

Здание контрольно-пропускного пункта представляет собой одноэтажное кирпичное здание прямоугольной формы, с размерами в осях 3.0х3.0 м.

Несущими элементами являются продольные стены толщиной 380мм.

Здание запроектировано из следующих конструктивных элементов:

Фундаменты-ленточные монолитные железобетонные из бетона кл. С12/15 на шлакопортландцементе, по водонепроницаемости W6, по морозостойкости F100.

Под фундаментами выполнять подготовку из щебня, пропитанного битумом до полного насыщения толщиной 100мм.

Размеры подготовки принять больше размеров подошвы конструкции на 100мм с каждой стороны.

Наружные и внутренние стены выполнены из обожженного глиняного кирпича марки КР-р-по 1НФ/100/2,0/50 по ГОСТ 530-2012 на цем.песчаном растворе М50.

Покрытие - деревянный настил по деревянным балкам.

Окна из пвх ГОСТ 30674-99, двери деревянные ГОСТ 14624-84

Перемычки - монолитные железобетонные из бетона кл. С12/15

Кровля-чердачная, из металлочерепицы.

Утеплитель кровли - мин. вата 125 кг/м3 толщиной 150мм.

Утеплитель стен - мин. вата 50 кг/м3 толщиной 90мм.

Отмостка- асфальтобетонная, шириной 1500 мм с уклоном от стены

Полы- линолеум.

За относительную отметку 0.000 принято абсолютная отметка 303.19 отметка здании контрольно-пропускного пункта.

Работы по устройству монолитных бетонных и железобетонных конструкций выполняется в соответствии с требованиями СП РК EN 1992-1-1:2004/2011 "Проектирование железобетонных конструкций".

Боковые поверхности всех конструкции, соприкасающиеся с грунтом обмазать горячим битумом за 2 раза.

На отметке -0.020 выполнить горизонтальную гидроизоляцию из цементно-песчаного раствора состава 1:2 толщиной 20 мм.

Земляные работы и основание под фундаменты выполнять в соответствии с требованием СП РК 5.01-102-2013 " Основания зданий и сооружений ".

Основание фундаментов-служат искусственное основание из суглинка толщиной 500мм. Грунтовая подушка в уплотненном состоянии должна иметь следующие параметры: плотность р=1.7т/м3, угол внутреннего трения φI = 26град, удельное сцепления CI=11кПа, модуль деформации Е = 14,1 МПа;

Технико-экономические показатели

Этажность	1
Площадь застройки	11.40 м2
Общая площадь	6.87 м2
Строительный объем	55.90 м3

Уборная на 1очко

Здание уборной представляет собой одноэтажное здание, из кирпичной конструкций, с размерами в плане 3.26 х1.62. Высота от пола до потолка составляет от 2.3м до 2,6м.

Уборная на 1 очко состоит из подземной части - выгреба размерами 2,66х1,02х2,0 м, выполненного из монолитного ж/б марки С8/10, стенка толщиной 300 мм, а днище 200мм.

Уборная разработана со стенами из кирпича с монолитным бетонным выгребом.

Стены уборной выполнить из обожженного кирпича КОРПо 1 Нф/100/2,0/50 ГОСТ 530-2012 на цементно-песчаном растворе М-25, Rnt>120 КПа с последующей штукатуркой и известковой покраской

Толщина стен-250мм.

Стены и днище выгреба из бетона кл. С12/15 марка по водонепроницаемости W6 на шлакопортландцементе.

Кровля - из асбестоцементных листов по деревянной обрешетке и наслонным стропилам.

Полы - деревянные.

Двери, фрамуги - деревянные.

Деревянные конструкции, соприкасающиеся с грунтом и кладкой антисептировать и осмолить.

В каждом кабинке должно быть устроены по одному крюку для одежды u бумаги.

Масляная окраска вытяжной трубы за 2 раза

Горизонтальную гидроизоляцию стен выполнить на отметке -0.040 из цементного раствора состава 1:2 толщиной 20 мм.

Наружная отделка стен - штукатурка под шубу с мелким набрызгом.

Технико-экономические показатели

Этажность	1
Площадь застройки	1.90 м2
Общая площадь	1.40 м2
Строительный объем выше отм.0.00	8.32 м3
ниже отм.0.00	10.56 м3

Фундамент под насосной 2-го контейнерного типа

Фундаменты под контейнеры монолитные ленточные с размерами в осях 12,0х2.4 из бетона класса С12/15, на шлакопортландцементе, водонепроницаемости W6, по морозостойкости F100 армирован сеткой С1.

Наружные стены фундаментов, соприкасающиеся с грунтом

обмазать горячим битумом за 2 раза-вертикальная гидроизоляция.

Основание фундаментов-служат естественное основание.

Уровень ответственности зданий-III

Степень огнестойкости-не нормируется

Технико-экономические показатели

Площадь застройки	34.72 м2

Антикоррозионные мероприятия.

Рабочий проект разработан в соответствии с требованиями СН РК 2.01-01-2013 "Защита строительных конструкций от коррозии".

Закладные детали покрыть слоем цементно-песчаного раствора толщиной 10мм.

Защитный слой арматуры монолитных конструкций соответствует требованиям СП РК EN 1992-1-1:2004/2011 «Проектирование железобетонных конструкций».

Все открытые металлические поверхности и конструкции, соединительные элементы и закладные детали окрашиваются масляными красками за 2 раза.

В конструкциях чердачной кровли древесина подвергается пропитке антипиренами.

Противопожарные мероприятия

Противопожарные мероприятия предусмотрены в соответствии с требованиями СН РК 2.02-01-2014,

СП РК 2.02-101-2014 «Пожарная безопасность зданий и сооружений»

Двери открывается наружу. До ввода в эксплуатацию объекты должны быть обеспечены первичными средствами пожаротушения.

Изделия из дерева должны быть защищены от гниения и огня, путем глубокой пропитки антисептиками и антипиренами в соответствии с указанием СП РК 2.04-108-2014 "Изоляционные и отделочные покрытия".

6.2.4 Инженерное оборудование, сети и системы

Отопление и вентиляция

Контрольно-пропускной пункт

Проект отопления охранного поста разработана с расчетными наружными температурами воздуха -17,76°С.

В качестве нагревательных приборов приняты электроконвекторы настенные ЭВУБ(Э)-2,0, действующих в автоматическом режиме поддерживая заданную рабочую температуру в помещении. Электроконвекторы оборудованы защитой от перегрева, встроенный "термостат от перегрева" отключает прибор в аварийных случаях. Температура воздуха в машинном зале принята tвн+5°С, в помещении работников +16°С.

Вентиляция охранного поста естественная, через стояк в перекрытии, оборудованный дефлектором. Воздуховоды выполнить из оцинкованной стали.

Электроснабжение.

Электроснабжение площадки водозаборных сооружений 1-го подъема

По степени надежности электроснабжения проектируемый объект относится к II категории

Внеплощадочные электрические сети.

Электроснабжение объекта осуществляется от проектируемой КТПН. Питание проектируемой КТПН предусмотрено высоковольтными воздушными линиями на типовых ж/б опорах отпайкой от ближайшей пр.опоры ВЛ-10кВ с алюминиевыми самонесущими изолированными проводами марки СИП3-1х50

Внутриплощадочные электрические сети.

Электроснабжение насосной I-го подъема осуществляется от проектируемой КТПН распределительными сетями в земле кабелем марки АВБбШв-1,0 с расчетным сечением.

Прибор учета электроэнергии предусматривается на проектируемой КТПН-10/0,4кВ.

Кабели 0,4кВ прокладываются в траншее на глубине - 0,7 м.

Кабели проложить на расстоянии 0,3-0,6 м от кромки асфальтного покрытия.

Сечения жил кабельных линии выбраны по длительно допустимому току, допустимой потери напряжения.

Для защиты обслуживающего персонала от поражения электрическим током, проектом предусматривается защитное заземляющее устройство и зануление, выполненное в соответствии с ПУЭ РК 2015 и СП РК-4.04-106-2013. Питание электроприемников объекта осуществляется от источника напряжения 380/220В с глухозаземленной нейтралью с системой заземления TN-C-S.

Заземляющее устройство состоит из заземляющих проводников:

- Заземлитель вертикальный выполнен из стали круглой Ø16 длиной 3м, верхние концы заземлителя заглублены на 0,7м от поверхности земли и электрически соединены между собой с помощью сварки стальной полосой сечением 4х40мм.

- Все соединения в цепи заземления выполнить сваркой, места соединения стыков после сварки должны быть окрашены.

Все электромонтажные работы выполнить в соответствии с ПУЭ РК 2015 и серии А11-2011.

Основные технические показатели электроснабжения

№	Наименование	Единицы измерения	Показатели
1	Категория электроснабжения		II
2	Напряжение	кВ	10/0,4
3	Общая расчетная мощность	кВт	5,74
4	Общий расчетный ток	А	10,3
5	Протяженность ВЛЗ-10кВ	км	2,619
6	Протяженность КЛ-0,4кВ	км	0,073

Электроснабжение площадки водозаборных сооружений 2-го подъема

Исходными данными для разработки проекта являются:

- задание на проектирование
- чертеж генерального плана
- технические условия №09/459 от 15.11.2023г.

По степени надежности электроснабжения проектируемый объект относится к II категории

Внеплощадочные электрические сети.

Электроснабжение объекта осуществляется от проектируемой КТПН. Питание проектируемой КТПН предусмотрено высоковольтными воздушными линиями на типовых ж/б опорах отпайкой от ближайшей опоры ВЛ-10кВ ф.10-66А с установкой разъединителя РЛНД-10кВ алюминиевыми самонесущими изолированными проводами марки СИП3-1х50. До точки подключения сущ.дефектные опоры заменяются на ж/б опоры. Выбор сечения проводов произведен по механической прочности с учетом токовых нагрузок и потере напряжения у потребителя, не превышающей 5%.

Проектируемая линия проходит в населенном участке.

Закрепление опор в грунте и их заземление выполнить согласно серии 3.407.1-143 и 3.407-150.

Внутриплощадочные электрические сети.

Электроснабжение шкафа управления ШУН-1 скважинных насосов I-го подъема осуществляется от проектируемой КТПН распределительными сетями в земле кабелем марки АВБбШв-1,0 с расчетным сечением. Питание двух погружных насосов и автоматическое управление насосами I-го подъема разработано компанией поставщиком модульной насосной станции. Управление осуществляется от комплектного шкафа управления по средствам контроля давления воды в напорном трубопроводе. Шкаф управления насосной I-го подъема поставляется комплектно с компанией поставщиком модульной насосной станции и заказывается в части НВК.

Электроснабжение здание охраны осуществляется от проектируемой КТПН распределительными сетями в земле кабелем марки АВБбШв-1,0 с расчетным сечением.

По степени надежности электроснабжения все электроприемники относятся к потребителям 2 категории. В качестве независимого источника питания предусмотрены дизельная генераторная установка мощностями 32кВа с системами АВР и всепогодными шумоизолирующими кожухами.

В соответствии с СП РК 2.04-104-2012 "Естественное и искусственное освещение" таблица - 15, 16 средняя горизонтальная освещенность - 4лк. Для освещения территории приняты светильники "Жарык"со светодиодными лампами мощностью 80Вт на опорах СТ-6-3 высотой 7,5м. Минимальное расстояние установки опор освещения от бортового камня принято 0,3-0,6м.

Высота установки светильника - 7,5м, шаг между опорами освещения - 25-30м. Номера проектируемых опор на плане приняты условно. Светильники размещенные на опорах должны быть равномерно распределены по фазам, создавая симметричную нагрузку на общую линию. Сеть наружного освещения выполняется кабелем марки АВбШБв-1,0 с алюминиевыми жилами расчетного сечения, проложенными в траншее.

Управление наружным освещением предусматривается автоматическое по освещенности от фотореле, установленного в КТПН.

Прибор учета электроэнергии предусматривается на проектируемой КТПН-10/0,4кВ.

Кабели 0,4кВ прокладываются в траншее на глубине - 0,7 м.

Кабели проложить на расстоянии 0,3-0,6 м от кромки асфальтного покрытия.

Сечения жил кабельных линии выбраны по длительно допустимому току, допустимой потери напряжения.

Для защиты обслуживающего персонала от поражения электрическим током, проектом предусматривается защитное заземляющее устройство и зануление, выполненное в соответствии с ПУЭ РК 2015 и СП РК-4.04-106-2013. Питание электроприемников объекта осуществляется от источника напряжения 380/220В с глухозаземленной нейтралью с системой заземления TN-C-S.

Заземляющее устройство состоит из заземляющих проводников:

- Заземлитель вертикальный выполнен из стали круглой Ø16 длиной 3м, верхние концы заземлителя заглублены на 0,7м от поверхности земли и электрически соединены между собой с помощью сварки стальной полосой сечением 4х40мм.

- Все соединения в цепи заземления выполнить сваркой, места соединения стыков после сварки должны быть окрашены.

- Для заземления высоковольтных опор предусматривается вертикальные электроды (2 электрода по 5м из ст.Ø 12мм на 1 опору) и горизонтальные заземлители (2 заземлителя по 10м из ст. Ø 10мм на 1 опору) согласно т.п. 3.407-150.

Все электромонтажные работы выполнить в соответствии с ПУЭ РК 2015 и серии А11-2011.

Основные технические показатели электроснабжения

№	Наименование	Единицы измерения	Показатели
1	Категория электроснабжения		II
2	Напряжение	кВ	10/0,4
3	Общая расчетная мощность	кВт	23,145
4	Общий расчетный ток	А	41,4
5	Протяженность ВЛЗ-10кВ	км	0,227
6	Протяженность КЛ-0,4кВ	км	0,365

Насосная станция I-подъема

Электрооборудование насосной станции поставляется комплектно с насосами. Ящик управление погружным (скважинным) насосом на два ввода, устанавливается в подземной части насосной.

Сети силового электрооборудования выполняются в ПВХ трубах по стенам кабелями марки ВВГ. Проводка-сменяемая.

В целях защиты от случайного поражения электрическим током проектом предусматривается устройство заземления, где возможность поражения током достаточно высока. Все электрооборудование зануляется посредством нулевого защитного провода сети.

Все электромонтажные работы должны быть выполнены в соответствии с требованиями действующих ПУЭ, норм и правил РК.

Контрольно-пропускной пункт.

Электроосвещение.

Данный проект разработан на основании задания на проектирование, архитектурно-строительных, технологических и сантехнических чертежей, в соответствии с требованиями нормативной документации СП РК 2.04-104-2012*, СП РК 4.04-106-2013*.

По степени обеспечения надежности электроснабжения электроприемники относятся к 3-ей категории.

Электроснабжение проектируемого объекта выполняется от РУ-0,4кВ проектируемой КТПН-10/0,4кВ.

Силовыми потребителями являются токоприемники технологического и сантехнического оборудования.

Для подключения к сети переносных электроприемников предусматриваются штепсельные розетки с заземляющим контактом.

В качестве вводно-распределительных устройств и осветительных щитков приняты панели типа ЩРв, укомплектованные автоматическими выключателями типа ВА47-29 3Р, ВА47-29 1Р, АД12 2Р.

Учет электроэнергии осуществляется счетчиком электроэнергии, установленный в РУ-0,4кВ проектируемой КТПН-10/0,4кВ.

Силовые и осветительные щитки устанавливаются на высоте 1,5м от уровня пола.

Силовые распределительные сети выполняются кабелем марки ВВГнг(А)-LS по стенам под слоем штукатурки в трубах ПВХ.

Проектом предусмотрено рабочее (общее) и аварийное (эвакуационное) освещение.

Общее рабочее освещение предусматривается стационарными светодиодными светильниками. Выбор типа светильников производится в соответствии с назначением помещений и характеристикой окружающей среды. Освещенность принята, согласно действующим нормам и правилам. Управление рабочим освещением осуществляется выключателями, установленными на входе в помещение. Аварийное (эвакуационное) освещение для эвакуации людей предусматривается по линиям проходов и выходов из здания; для продолжения работы - в помещениях согласно действующим нормам и правилам. Светильники аварийного (эвакуационного) освещения выделяются из числа светильников общего рабочего освещения и питаются от сети аварийного освещения. Выключатели устанавливаются на высоте 0,8м от пола, штепсельные розетки на высоте 0,8м.

Осветительные сети выполняются кабелем марки ВВГнг под слоем штукатурки по стенам в ПВХ трубе и без труб по пустотам в плиты перекрытиях.

Защитные мероприятия.

Для защиты обслуживающего персонала от поражения электрическим током все металлические части электрооборудования, нормально не находящиеся под напряжением, но могущие оказаться под таковым в результате нарушения изоляции, необходимо выполнить зануление, заземление и уравнивание потенциалов, выполненное в соответствии с ПУЭ РК 2015 и СП РК-4.04-106-2013.

Питание электроприемников объекта осуществляется от источника напряжения 380/220В с глухозаземленной нейтралью с системой заземления TN-C-S.

Для зануления электрооборудования предусматривается дополнительная жила электропроводки. Защитное заземление по помещениям выполнить стальной полосой 4х25. Внутренний контур заземления присоединить к наружному контур заземления не менее чем в двух точках.

Заземляющее устройство состоит из заземляющих проводников:

- Заземлитель вертикальный выполнен из стали круглой Ø16 длиной 3м, верхние концы заземлителя заглублены на 0,7м от поверхности земли и электрически соединены между собой с помощью сварки стальной полосой сечением 4х40мм.

Все соединения в цепи заземления выполнить сваркой, места соединения стыков после сварки должны быть окрашены. На вводе в здание выполнить систему уравнивания потенциалов путем объединения следующих проводящих частей:

-основной (магистральный) защитный проводник

-основной (магистральный) заземляющий проводник

-стальные трубы коммуникаций зданий и между зданиями

-металлические части строительных конструкций.

Все электромонтажные работы выполнить в соответствии с действующими нормами и правилами.

Основные технические показатели электроснабжения

№	Наименование	Единицы измерения	Показатели
1	Категория электроснабжения		III
2	Напряжение	В	380/220
3	Установленная мощность	кВт	1,5
4	Расчетная мощность	кВт	1,5
5	Расчетный ток	А	2,5

Пожарная сигнализация.

Разработка рабочей документации автоматической пожарной сигнализации и системы оповещения о пожаре выполнена на основании технического задания на проектирование, архитектурно-планировочных решений и в соответствии с требованиями СН РК 2.02-11-2002*, СН РК 2.02-02-2012.

В соответствии с требованиями нормативных документов, здания оснащаются системой автоматической пожарной сигнализации.

Система пожарной сигнализации рассчитана на непрерывную, круглосуточную работу и предназначена для своевременного обнаружения очага возгорания, оповещения об этом.

Средствами пожарной сигнализации оборудуются все помещения здания, за исключением помещений с «мокрыми» процессами.

В каждом защищаемом помещении установлено не менее 2-х пожарных извещателей. На путях эвакуации, на стенах, устанавливаются пожарные извещатели ручного действия типа ИПР 513-10.

Система пожарной сигнализации выполняется на базе приборов фирмы "Гранит".

Система позволяет вести наблюдение за состоянием объекта, а также управление группами реагирования при обработке тревожной ситуации на объекте.

Такая система позволяет вести наблюдение за состоянием объекта, а также управление группами реагирования при обработке тревожной ситуации на объекте.

Пожарная сигнализация помещений здания строится на приборах ПКП-1 "Гранит-3А" которые устанавливаются в помещение 1.

Предусмотрен резерв информационной емкости приемно-контрольных приборов не менее 10%.

Дымовые пожарные извещатели типа ИП-212-141 устанавливаются на потолке контролируемых помещений таким образом, чтобы расстояние между извещателями не превышало 9м, а расстояние от извещателя до стены не превышало 4,5м, тепловые пожарные извещатели типа ИП-103-5/4С-А3 устанавливаются на потолке контролируемых помещений таким образом, чтобы расстояние между извещателями не превышало 5м, а расстояние от извещателя до стены не превышало 2,5м.

Пожарные извещатели ручного действия типа ИПР 513-10 устанавливаются на путях эвакуации, на стенах. Высота установки - 1,5 м от уровня пола.

Шлейфы пожарной сигнализации выполняются проводами с медными жилами КПСВВнг (А)-FRLS 1х2х0.5, с укладкой их по потолкам. Кабели прокладываются скрыто по потолку и в кабель-каналах по стенам.

СИСТЕМА ОПОВЕЩЕНИЯ ЛЮДЕЙ О ПОЖАРЕ принята по 2 типу, световая и звуковая сигнализация выполнена сиреной со строблампой.

Проводка светозвуковой излучателя Маяк-12-КП выполняется в штрабе в трубах ПВХ диам. 20 мм. кабелем ВВГнг(А)-FRLS 3х1,5мм.

Оперативная связь выполняется посредством передачи информации о тревожных и прочих событиях на телефоны оповещения через каналы связи GSM, которое устанавливаемое на приборе ППКОП "Гранит-3А". Встроенный GSM коммуникатор передает информацию о состоянии прибора на мобильные телефоны. Информация передается при возникновении события и по запросу пользователя. Способ передачи: голосовое сообщение и SMS.

Установки пожарной сигнализации в части надежности электроснабжения отнесены к электроприемникам 1 категории, поэтому электропитание осуществляется через резервируемый источник питания. Переход на резервное питание происходит автоматически при отключении основного без выдачи сигнала тревоги. Основное питание-сеть 220В, резервированный источник-встроенные аккумуляторные батареи. Световой указатель "Выход" предусматривается в электротехнической части проекта.

Защитное заземление электроустановок следует выполнить в соответствии с ПУЭ РК и технической документацией на оборудование. Монтаж пожарной сигнализации необходимо осуществлять в строгом соответствии с паспортом, техническим описанием и инструкцией по эксплуатации.

Наружные сети связи.

Данный раздел проекта выполнен на основании задания на проектирование, строительных планов и в соответствии с нормативной документацией.

Видеонаблюдение.

В качестве основы для проектирования системы видеонаблюдения применяется видеорегистратор "HiWatch DS-N108”, размещенный в комнате сторожки.

На объекте устанавливаются 6 видеокамер телевизионного наблюдения:

4 уличная поворотная видеокамера модели "HiWatch DS-T215", с дальностью действия EXIR-подсветки до 100м;

1 уличная камера "HiWatch DS-T520", с дальностью действия ИК-подсветки до 50 м.

Уличные поворотные видеокамеры установить на опорах наружного электроосвещение.

Для управление поворотными видеокамерами используются пульты управления PTZ камерами.

Высота установки видеокамер принять по наилучшей видимости.

Сигналы с 8 видеокамер передаются посредством кабельной сети на видеорегистратор. В видеорегистраторе установлен жесткий диск размером 6ТВ, что обеспечивает хранения видеоданных в течение месяца. Просмотр видеоинформации осуществляется с монитора. Для подключения видеокамеры к видеорегистратору применяются кабели комбинированные предназначены для передачи видео сигналов с одновременным подключением питания КВК-В 2х2х1мм2. Для питания видеокамер применяется блок питания с индивидуальной защитой

каждого канала, с стабилизированным выходом напряжением 12В, с защитой от короткого замыкания.

Кабели в здания прокладываются в кабель-каналах по стене и в траншее полиэтиленовых трубах.

Кабели сети видеонаблюдения прокладываются в траншее на глубине - 0,7 м.

Монтаж, наладку и сдачу в эксплуатацию спроектированных систем выполнить правилами устройства электроустановок (ПУЭ) и подключение к электрооборудованию выполнить в соответствии с технической документацией заводов-изготовителей.

Все электромонтажные работы выполнить в соответствии с ПУЭ РК 2015 и серии А11-2011.

Тревожная сигнализация.

Для обеспечения водозаборной сооружений санитарной безопасности проектом предусматривается автоматическая тревожная сигнализация.

В качестве приемно-контрольного прибора принят прибор ППКОП "Гранит-4А". Электропитание прибора ППКОП предусмотрено от ЩС-1 в части "ОПС".

Для обеспечения тревожной сигнализации территории водозаборной сооружений проектом предусматривается установка извещателя марки Focus серии АВТ-100 на опорах освещений. Высота установки извещателя движения принять не менее 2м. Проводка выполняется проводом КСПВ 1х2х1,5 мм в трубе в траншее.

Оповещение осуществляется от светозвукового оповещателя типа "LD 96", установленного на наружной стене здания. Электропитание прибора оповещателя предусмотрено в части "ОПС".

Оперативная связь выполняется посредством передачи информации о тревожных и прочих событиях на телефоны оповещения через каналы связи GSM, которое устанавливаемое на приборе ППКОП "Гранит-4А". Встроенный GSM коммуникатор передает информацию о состоянии прибора на мобильные телефоны. Информация передается при возникновении события и по запросу пользователя. Способ передачи: голосовое сообщение и SMS.

Монтаж, наладку и сдачу в эксплуатацию спроектированных систем выполнить правилами устройства электроустановок (ПУЭ) и подключение к электрооборудованию выполнить в соответствии с технической документацией заводов-изготовителей.

6.3 Инженерно-технические мероприятия по предупреждению чрезвычайных и взрывопожароопасных ситуаций

Инженерно-технические мероприятия гражданской обороны разработаны на основании Приказа Министра внутренних дел Республики Казахстан от 24 октября 2014 года № 732 «Об утверждении объема и содержания инженерно-технических мероприятий гражданской обороны» (с изменениями от 20.09.2017 года).

Состав по приказу

Раздел «Инженерно-технические мероприятия гражданской обороны» состоит из текстовой и графической части и включает следующие данные для проектной документации на строительство:

- общая пояснительная записка (приводятся данные о категории проектируемого объекта по гражданской обороне, данные о категории по гражданской обороне близ расположенных объектов, природно-климатических условиях района, результаты от принятия раздела);

- раздел разработки инженерно-технических мероприятий по предупреждению чрезвычайных ситуаций природного и техногенного характера (сведения о наблюдаемых в районе площадки строительства опасных природных процессах требующих превентивных защитных мер, решения по системе оповещения, безаварийной остановке технологических процессов, водоснабжения, электроснабжения объекта).

6.4 Охрана окружающей среды.

В связи с вступлением с 1 июля 2021 года в действие Экологического кодекса Республики Казахстан от 2 января 2021 года № 400 – VI ЗРК государственная экологическая экспертиза будет, проходит отдельно.

6.5 Санитарно-эпидемиологическая экспертиза

Рабочий проект соответствует требованиям СП «Санитарно-эпидемиологические требования к условиям труда и бытового обслуживания при строительстве, реконструкции, ремонте и вводе, эксплуатации объектов строительства» приказ Министра национальной экономики Республики Казахстан от 28 февраля 2015 года № 177, СП «Гигиенические нормативы к физическим факторам, оказывающим воздействие на человека» утвержденные приказом Министра национальной экономики Республики Казахстан от 28 февраля 2015 года №169.

6.6 Организация строительства

Определение срока продолжительности строительства выполнено в соответствии с требованиями:

- СН РК 1.03-01-2016 «Продолжительность строительства и задел в строительстве предприятий, зданий и сооружений. Часть I».
- СН РК 1.03-02-2014 «Продолжительность строительства и задел в строительстве предприятий, зданий и сооружений. Часть II».
- СП РК 1.03-101-2013 «Продолжительность строительства и задел в строительстве предприятий, зданий и сооружений. Часть I».
- СП РК 1.03-102-2014 «Продолжительность строительства и задел в строительстве предприятий, зданий и сооружений. Часть II».

Продолжительность строительства сетей водопровода протяженностью **8,665** км, определена согласно СП РК 1.03-102-2014, Таблица Б.5.2.1 п.8 Наружные трубопроводы из полиэтиленовых труб.

Пункт 8, уличные трубопроводы водо-, газоснабжения и канализации, сооружаемые в траншеях с откосами из стальных и полиэтиленовых труб диаметром до 300 мм, при длине прокладки, протяженностью:

- 10,0 км, продолжительность строительства составляет 5,0 месяца.

Согласно п.4.2 СН РК 1.03-101-2013 принимается метод линейной экстраполяции исходя из имеющихся в нормах СП РК 1.03-101-2013, п.6.2.

Определение продолжительности строительства методом экстраполяции, рекомендуется выполнять по формуле:

$$Тэ=Тмак\sqrt[3]{S}э/Sмин$$

$$Тэ=5{,}0\sqrt[3]{8{,}665}/10=5{,}0 \text{ месяцев.}$$

где Тэкст- продолжительность строительства (нормативная), полученная экстраполяцией;

Тмин/макс - нормативная продолжительность строительства – минимальная/ максимальная (с учетом экстраполяции в меньшую или большую сторону);

Sэкст - нормообразующий показатель, получаемый экстраполяцией;

Sмин/макс - нормообразующий показатель, минимальный/ максимальный (с учетом экстраполяции в меньшую или большую сторону).

Общая продолжительность строительства объекта принимается 5,0 месяца. В т.ч. подготовительный период 0,5 месяца.

Год	2024 год				
Месяц	март	апрель	май	июнь	июль
%	20	40	60	80	100

6.7 Сметная документация

Сметная документация разработана в соответствии с «Нормативным документом по определению сметной стоимости строительства в Республике Казахстан», утверждённым приказом Комитета по делам строительства и жилищно-коммунального хозяйства Министерства по инвестициям и развитию Республики Казахстан №223-нк от 01.12.2022 г., приказа №38-нк от 16.03.2023 г., приказа №41-нк от 20.03.2023 г., приказа №42-нк от 24.03.2023 г, приказа №230-нк от 09.12.2022г. и принятых проектных решений.

Сметная документация составлена ресурсным методом с использованием программного комплекса ABC.kz (редакция 2023.12 от 20.12.2023г.) по выпуску сметной документации в текущих ценах 4 квартала 2023 года.

При составлении смет использованы:

НДЦС РК 8.01-08-2022 «Порядок определения сметной стоимости строительства в Республике Казахстан»;

НДЦС РК 8.04-09-2022 «Сметные нормы дополнительных затрат. Затраты на организацию и управление строительством»;

НДЦС РК 8.04-03-2022 «Единичные сметные цены на строительно-монтажные работы. Общие положения по применению единичных сметных цен на строительно-монтажные работы»;

НДЦС РК 8.04-03-2022 «Единичные сметные цены на строительно-монтажные работы. Сборник 1. Здания. Выпуск 1. Здания жилищно-гражданского назначения»;

НДЦС РК 8.04-03-2022 «Единичные сметные цены на строительно-монтажные работы. Сборник 2. Линейные сооружения. Выпуск 1. Автомобильные дороги».

ЭСН РК 8.04-01-2022 «Элементные сметные нормы на строительные работы»;

ЭСН РК 8.04-02-2022 «Элементные сметные нормы на монтаж оборудования»;

ЭСН РК 8.05-01-2022 «Элементные сметные нормы на ремонтно-строительные работы»;

ССЦ РК 8.04-08-2022 «Сборники сметных цен в текущем уровне на строительные материалы, изделия и конструкции» 2023 год;

ССЦ РК 8.04-09-2022 «Сборник сметных цен в текущем уровне на инженерное оборудование объектов строительства» 2023 год;

СЦПГ РК 8.04-12-2020 «Сборник сметных цен на перевозки грузов железнодорожным транспортом» 2020 год;

СЦПГ РК 8.04-12-2022 «Сборник сметных цен в текущем уровне на перевозки грузов для строительства» 2023 год;

СЦЭМ РК 8.04-11-2022 «Сборник сметных цен в текущем уровне на эксплуатацию строительных машин и механизмов» 2023 год;

В сметной стоимости строительства учтены дополнительные затраты:

затраты на организацию и управление строительно-монтажными работами по стройке в целом (общеплощадочные затраты) НДЦС РК 8.04-09-2022, табл. 1, п. 2.41 - 6,5%;

затраты по ликвидации снежных заносов НДЦС РК 8.04-09-2022, п. 5.4 -0,3%;

сметная прибыль НДЦС РК 8.01-08-2022 п.8.2.65.2 - 5%

непредвиденные работы и затраты НДЦС РК 8.01-08-2022, п.8.2.66.4 а) -3%

затраты на осуществление авторского надзора НДЦС РК 8.01-08-2022, изм. и доп., выпуск 30 -0,46%

затраты на осуществление технического надзора НДЦС РК 8.01-08-2022, изм. и доп., выпуск 30 -2,72%

НДЦС РК 8.04-07-2022 Индексы стоимости для строительства, табл. 2

Сметная стоимость строительства определена в текущих ценах 3 квартала 2023 года с учетом норм задела объема инвестиций.

Налог на добавленную стоимость (НДС) принят в размере, установленном законодательством Республики Казахстан на период, соответствующий периоду строительства, от сметной стоимости строительства.

Доля казахстанского содержания материалов, изделий и оборудования, использованного в рабочем проекте «Строительство водовода и водозаборных сетей в селе Жылымды, Зерендинского района Акмолинской области» составляет 100%.

7.РЕЗУЛЬТАТЫ ЭКСПЕРТИЗЫ

7.1 Дополнения и изменения, внесенные в проект (рабочий проект) в процессе проведения экспертизы:

В процессе рассмотрения по замечаниям и предложениям ТОО «DMR Investment» в рабочий проект «Строительство водовода и водозаборных сетей в селе Жылымды, Зерендинского района Акмолинской области» внесены следующие изменения и дополнения:

1. Группа грунта по трудности разработки откорректирована;
2. Приведены в соответствие объемы работ по откорректированным проектным решениям и по замечаниям экспертной организации.

7.2 Оценка принятых проектных решений

В соответствии с Правилами определения общего порядка отнесения зданий и сооружений к технически и (или) технологический сложным объектам, утвержденным приказом Министерства национальной экономики Республики Казахстан от 28.02.2015 года №165, а также Приказа МНЭ РК №335 от 28.07.2016 года «О внесении изменений в приказ Министерства национальной экономики РК №165 от 28.02.2015 года разработчиком проекта установлен II уровень ответственности (технический несложный).

В целом проект разработан в необходимом объеме, в соответствии с заданием на проектирование, иными исходными данными, техническими условиями и требованиями.

Проектные решения с учетом внесенных изменений по разделу 7.1. соответствуют нормативным требованиям по санитарной, экологической, пожарной безопасности, функциональному назначению объекта.

После внесения изменений и дополнений основные технико-экономические показатели сложилось следующим образом:

№п п	Наименование	Ед. изм.	Показатели	
			Заявл. до эксп.	Реком. к утверж.
1	Водопотребление максимальное суточное	$м^3$/сут	45,30	45,30
2	Протяженность водопроводных сетей, всего ПЭ100 SDR 17 – 110х6,6мм ПЭ100 SDR 17 – 75х4,5мм ПЭ100 SDR 11 – 32х3,0мм Труба гофрированная канализационная Ø110мм	 м м м м	 3258,4 2550,2 2571,0 28,3	 3258,4 2550,2 2571,0 28,3
3	Общая сметная стоимость строительства в текущих ценах 2023-2024года, в том числе: СМР		641,860 471,577	579,451 424,258

	оборудование прочие	млн.тенге	70,864 99,419	64,372 90,821
4	Продолжительность строительства	месяцев	5,0	5,0

Примечание: в результате рассмотрения сметной документации объекта, сметная стоимость строительства в текущих ценах 4 квартала 2023 года уменьшилась на 62,409 млн тенге. Уменьшение произошло за счет изменения проектно-сметной базы..

8.ВЫВОДЫ

8.1. С учетом внесенных изменений и дополнений рабочий проект **«Строительство водовода и водозаборных сетей в селе Жылымды, Зерендинского района Акмолинской области»** соответствует требованиям государственных нормативов, действующих в Республике Казахстан, и рекомендуется для утверждения в установленном порядке со следующими основными технико-экономическими показателями:

1. Водопотребление максимальное суточное — 45,30 м^3/сут
2. Протяженность водопроводных сетей, всего
   - ПЭ100 SDR 17 – 110х6,6мм — 3258,4м
   - ПЭ100 SDR 17 – 75х4,5мм — 2550,2м
   - ПЭ100 SDR 11 – 32х3,0мм — 2571,0м
   - Труба гофрированная канализационная ∅110мм — 28,3м
3. Общая сметная стоимость строительства в текущих ценах 2023-2024 г., в том числе: — 579,451 млн.тенге
   - СМР — 424,258 млн.тенге
   - оборудование — 64,372 млн.тенге
   - прочие — 90,821 млн.тенге
4. Продолжительность строительства — 5,0 месяцев

8.2. Настоящее экспертное заключение выдано на основании исходных данных и утвержденных заказчиком материалов для проектирования, достоверность которых гарантирована ГУ «Отдел архитектуры, градостроительства и строительства Зерендинского района» в соответствии с условиями договора № DRMIN-0868-03 от 03.01.2024 года.

8.3. При предоставлении на утверждение и выдаче разрешения на производство работ рабочий проект подлежит проверке на соответствие его с настоящим заключением экспертизы.

8.4. Заказчику при строительстве максимально использовать оборудование, материалы и конструкции отечественных производителей.

8. ТҰЖЫРЫМДАР

8.1 «Ақмола облысы Зеренді ауданы Жылымды ауылында су құбыры мен су тарту желілерін салу» жұмыс жобасын сараптаманың ескертпелері мен ұсыныстарымен енгізілген өзгерістер мен толықтыруларды ескере отырып, Қазақстан Республикасында қолданылатын мемлекеттік нормативтердің талаптарына сәйкес келетіндіктен, төмендегі негізгі техника-экономикалық көрсеткіштерімен белгіленген тәртіппен бекітуге ұсыныс жасаймыз:

1. Су тұтыну максималды тәуліктік — 45,30 м^3/сут
2. Су құбыры желілерінің ұзындығы, барлығы
   - PE100 SDR 17-110х6,6мм — 3258,4м
   - PE100 SDR 17-75х4,5мм — 2550,2м
   - PE100 SDR 11-32х3,0мм — 2571,0м

	Гофрленген кәріз құбыры ∅110 мм	28,3м
3.	Құрылыстың жалпы сметалық құны ағымдағы бағамен 2023-2024 жж, оның ішінде:	579,451 млн.тенге
	ҚМЖ	424,258 млн.тенге
	жабдық	64,372 млн.тенге
	басқалар	90,821 млн.тенге
4.	Құрылыстың ұзақтығы	5,0 ай

8.2. Осы сараптамалық қорытынды 03.01.2024 жылы №DRMIN-0868-03 шарт талаптарына сәйкес, растығы «Зеренді ауданының сәулет, қала құрылысы және құрылысы бөлімі» ММ -менкепілдендірілген бастапқы деректер мен тапсырыс берушімен бекітілген жобалауға арналған материалдар негізінде берілді.

8.3. Жұмыс жобасы бекітуге және жұмыс өндірісіне рұқсат берген кезінде сараптаманың осы қорытындысына сәйкес екендігі тексерілуі тиіс.

8.4. Тапсырыс беруші құрылыс жүргізу барысында отандық өндірушілердің құрал-жабдықтарын, материалдарын және конструкцияларын барынша көп қолдануы қажет.

Соответствие разделов проекта строительства требованиям нормативных правовых актов приказ и государственных нормативов, действующих в Республике Казахстан приведено ниже

№ п/п	Раздел	Эксперт	Специа-лизация эксперта (по аттестату)	Номер аттестата	Результат (соответствует или не соответствует нормам)
1	Архитектурно-строительная часть	Исаханов Ержан Мухтарович			Соответствует
2	Ведущий эксперт	Асанбекова Әсел Берікбайқызы			Соответствует
3	Сметный раздел	Битанова Сандугаш Нурмахановна		KZ90VJE00030975	Соответствует
4	Генеральный план	Жолдыбекова Гүлфайруз Тілеуқызы			Соответствует
5	Электроснабжение	Албаев Ержан Нурсеитович			Соответствует
6	Водоснабжение, канализация, автоматическое пожаротушение	Рысдаулетов Кыдыр Аманбаевич			Соответствует

Примечание: *при отсутствии в рабочем проекте раздела, графа эксперта по этому разделу исключается.*

Асанбекова Ә.Б. (Директор)

Асанбекова Ә.Б. (Директор)

Рысдаулетов К.А. (Ведущий эксперт)

Исаханов Е.М. (Эксперт)

Битанова С.Н. (Эксперт)

Жолдыбекова Г.Т. (Эксперт)

Албаев Е.Н. (Эксперт)