«Строительство офиса по адресу: Туркестанская область, г. Кентау, ул. Аль-Фараби, №84 А»
жұмыс жобасы бойынша

17.01.2023 ж. № EXGLTD-0012/23

ҚОРЫТЫНДЫ

(Оң)

ТАПСЫРЫСШЫ:
Асильбекова Ляззат Абсадыковна

БАС ЖОБАЛАУШЫ:
ТОО "СК Курылыс строй"

Шымкент қаласы

АЛҒЫ СӨЗ

«Строительство офиса по адресу: Туркестанская область, г. Кентау, ул. Аль-Фараби, №84 А» жұмыс жобасы бойынша осы жиынтық қорытындыны «Expert Group Ltd» жауапкершілігі шектеулі серіктестігі берді.

«Expert Group Ltd» жауапкершілігі шектеулі серіктестігірұқсатынсыз осы сараптамалық қорытындыны толық немесе ішінара қайта шығаруға, көбейтуге және таратуға жол берілмейді.

ЗАКЛЮЧЕНИЕ

(Положительный)

№ EXGLTD-0012/23 от 17.01.2023 г.

по рабочему проекту
«Строительство офиса по адресу: Туркестанская область, г. Кентау, ул. Аль-Фараби, №84 А»

ЗАКАЗЧИК:
Асильбекова Ляззат Абсадыковна

ГЕНПРОЕКТИРОВЩИК:
ТОО "СК Курылыс строй"

г. Шымкент

ПРЕДИСЛОВИЕ

Данное заключение по рабочему проекту «Строительство офиса по адресу: Туркестанская область, г. Кентау, ул. Аль-Фараби, №84 А» выдано Товарищества с ограниченной ответственностью «Expert Group Ltd».

Данное экспертное заключение не может быть полностью иличастично воспроизведено, тиражировано и распространено безразрешения Товарищества с ограниченной ответственностью «Expert Group Ltd».

1. НАИМЕНОВАНИЕ: Рабочий проект Строительство офиса по адресу: Туркестанская область, г. Кентау, ул. Аль-Фараби, №84 А, Строительство офиса по адресу: Туркестанская область, г. Кентау, ул. Аль-Фараби, №84 А

Дополнительные сведения: EXGLTD-0005-01, 12.01.2023, заявления 12.01.2023

1.1. Категория: IV Категория

1.2. Класс опасности: 5 класс опасности

1.3. Уровень ответственности: 2 уровень технически не сложный (30 рабочих дней)

1.4. Ссылка на окончательную версию ПСД:

2. ЗАКАЗЧИК: Асильбекова Ляззат Абсадыковна

3. ГЕНПРОЕКТИРОВЩИК: ТОО "СК Курылыс строй"

4. ИСТОЧНИК ФИНАНСИРОВАНИЯ: Негосударственные инвестиции

5. ОСНОВНЫЕ ИСХОДНЫЕ ДАННЫЕ

5.1. Основание для разработки: LTD-03/00019 от 12.01.2023

задание на проектирование от 2021 года, утвержденное Асильбековой Л.;

архитектурно-планировочное задание за №KZ52VUA000791342 от 23.11.2022 года, выданное ГУ «Кентауский городской отдел земельных отношений, архитектуры и градостроительства» акимата города Кентау, ТО»;

постановление акимата города Кентау за №589 от 08.11.2019 года;

земельно-кадастровый план на земельный участок площадью 0,0096 га за №19-304-022-3124 от 13.09.2022 года, изготовленный Кентауским городским отделением регистраций и земельного кадастра филиала НАО «Государственная корпорация «Правительство для граждан»;

письмо Асильбековой Л. за №02 от 12.01.2022 года, о том, что финансирование объекта «Строительство офиса по адресу: Туркестанская область, г. Кентау, ул. Аль-Фараби, №84 А» предусмотрено за счет собственных средств и строительство данного объекта запланировано в 2023 году;

эскизный проект, согласованный с главным архитектором г.Кентау в 2022 году;

заключение об инженерно-геологических условиях площадки строительства от 2017 года, выполненное ТОО «Биік Курылысы»;

топографическая съёмка участка строительства, выполненная ТОО «Архитектура и градостроительства» в 2022 году.

Технические условия

на водоснабжение и канализацию ТУ за №44 от 05.10.2022 года, выданные ГКП «Ащысай-Су»;

на электроснабжение ТУ за №00-00-01-5000 от 21.10.2022 года, выданные ТОО «Онтустік Жарык Транзит»

5.2. Перечень документации, представленной на экспертизу

Том I. Общая пояснительная записка.

Альбом 1. Генеральный план (ГП). Архитектурно-строительные решения (АС). Водопровод и канализация (ВК). Отопление и вентиляция (ОВ).

Брошюра 1. Отчет об инженерных изысканиях**.**

5.3. Цель и назначение объекта строительства

Целью строительства офиса является оказание услуг по продаже ТНП населению города Кентау и области**.**

6. ОСНОВНЫЕ ДАННЫЕ ОБЪЕКТАИПРИНЯТЫЕ ПРОЕКТНЫЕ РЕШЕНИЯ

6.1. Место размещения объекта и характеристика участка строительства:

Проектируемое здание магазина расположено по улице Аль-Фараби, №84 «А» в городе Кентау, ТО.

Природно-климатические условия района строительства

М/пункт Туркестан.

Район строительства IV-А.

Климатический подрайон со следующими природно-климатическими условиями:

температура воздуха в º С: абсолютная максимальная +49

абсолютная минимальная - 38.

температура воздуха наиболее холодной пятидневки, °С минус 22.

Среднее годовая температура воздуха, 0 º С + 12,0.

Количества осадков за ноябрь – март – 134 мм.

Количество осадков апрель – октябрь – 72 мм.

Преобладающее направление ветра за декабрь – февраль – В (восточное).

Преобладающее направление ветра за июнь-август – СВ (северо-восточное).

Максимальная из средних скоростей ветра по румбам за январь – 2,6 м/сек.

Максимальная из средних скоростей ветра по румбам за июль – 3,2 м/сек.

Нормативная глубина промерзания, м: для суглинка – 0,76

Глубина проникновения 0 º С в грунт, м: суглинка -0,86

Зона влажности - 3 (сухая).

Сейсмичность площадки строительства составляет 6 баллов.

Категория грунтов по сейсмическим свойствам – вторая.

Инженерно-геологические условия площадки строительства

По инженерно-геологическим условиям в пределах площадки, до глубины 6,0 м, выделен один инженерно-геологический элемент (ИГЭ):

первый ИГЭ - суглинок светло-коричневый, твёрдой и полутвёрдой консистенции, с включением гравия до 5%, непросадочный, мощностью 1,7-2,3 м;

второй ИГЭ - песок красный, средней крупности, средней плотности, глинистый, с прослойками глин и линз до 0,10-0,20 см, с включением гравия до 15%, средней степени водонасыщения и насыщенный водой, вскрытой мощностью 6,1-8,0 м.

С поверхности земли повсеместно залегает насыпной грунт, мощностью 0,2 м

Подземные воды

Подземные воды, в пределах площадки, по данным бурения на февраль 2017 года залегают на глубине 5,5-5,6 м от поверхности земли. Вскрытый уровень соответствует среднему положению УПВ в годовом цикле.

Засоленность и агрессивность грунтов

По результатам химического анализа «водной вытяжки» грунтов, по содержанию легко- и среднерастворимых солей, согласно ГОСТ 25100-2011 (Б.25, Б.26), грунты площадки, до глубины 2,0 м, незасолены. Величина сухого остатка составляет 0,232-1,068 %. Зона влажности СНиП РК 2.04-03-2002 – сухая.

Степень агрессивного воздействия грунта на бетонные и железобетонные конструкции по содержанию сульфатов в пересчете на ионы SO4-- для бетона марки W4 по водонепроницаемости на портландцементе по ГОСТ 10178-85 сильноагрессивные, а для бетона на сульфатостойком портландцементе по ГОСТ 22266-94 - неагрессивные (нормативное содержание SO4-- = 3528,0 мг/кг).

Степень агрессивного воздействия грунта на бетонные и железобетонные конструкции по содержанию хлоридов в пересчете на ионы Cl- для бетонов на портландцементе, шлакопортландцементе по ГОСТ 10178-85 и сульфатостойких цементах по ГОСТ 22266-94 - среднеагрессивные (нормативное содержание CL- = 967,0 мг/кг).

6.2. Проектные решения

В рабочем проекте предусмотрено строительство офиса, расположенного по улице Аль-Фараби, №84 «А» в городе Кентау, ТО.

6.3. Генеральный план

Настоящий раздел разработан на основании:

- задание на проектирование утвержденное Асильбековой Л.;
- архитектурно-планировочного задания №KZ52VUA000791342 от 23.11.2022 года;
- земельно-кадастровый план на земельный участок площадью 0,0096 га за №19-304-022-3124 от 13.09.2022 года;
- инженерно-геологических изысканий и топосъёмки, выполненных ТОО "Биік Курылысы" в 2017 году. М1:500.

Площадка проектируемого магазина расположена по улице Аль-Фараби, №84 «А» города Кентау.

При размещении зданий и сооружений на участке учтены санитарные и противопожарные требования, а также требования к организации людских и транспортных потоков.

Разбивка проектируемого здания производить от границ участка. На территорию предусматривается один въезда со стороны улицы.

К зданиям обеспечен беспрепятственный подъезд пожарных машин.

Вертикальная планировка

Рельеф площадки имеет относительно ровный. Высотные отметки поверхности земли изменяются в пределах 408,34-408,55 м.

С поверхности земли по всей площадке распространен насыпной грунт, мощностью 0,2 м, срезанная при планировке почва складируется для дальнейшего использования в местах озеленения.

План организации рельефа выполнен в красных отметках и горизонталях с учетом отвода поверхностных вод и увязки планировочных отметок с отметками полов запроектированных зданий и сооружений.

Отвод сточных и ливневых вод решен от зданий и сооружений по покрытию за пределы участка.

Благоустройство территории

Для обеспечения санитарно-гигиенических условий на территории запроектированы необходимые зоны с полным набором малых архитектурных форм.

Свободная от застройки территория озеленяется путем рядовой и групповой посадки деревьев и кустарников лиственных пород, по периметру участка имеется посадка кустарника. Расстояние между кустарниками 3 м.

Проезд для машин запроектирован из двухслойного асфальтобетона. По краям покрытий применены бортовые камни.

Мероприятия по доступности для маломобильных групп населения и инвалидов

При разработке объемно-планировочных решений учтены требования СП РК 3.06-15-2005 «Проектирование зданий и сооружений с учетом доступности для маломобильных групп населения».

На въездах в здание предусмотрены пандусы, устройство входов в одном уровне с подходами. Ширина дверей принята 900 мм.

Пандусы и разворотные площадки имеют с наружной стороны ограждающий бетонный бордюр и двойные перила высотой 700 и 900 мм.

Защита от шума и мусороудаление

В качестве защиты от шума и пыли предусмотрена рядовая посадка деревьев различных пород. Проектом предусмотрены работы по защите и восстановлению (рекультивации) почвы. Уборка мусора с территории предусмотрена в урны с выносом в хозяйственную зону в мусоросборники, и с последующим вывозом.

Ситуационная схема

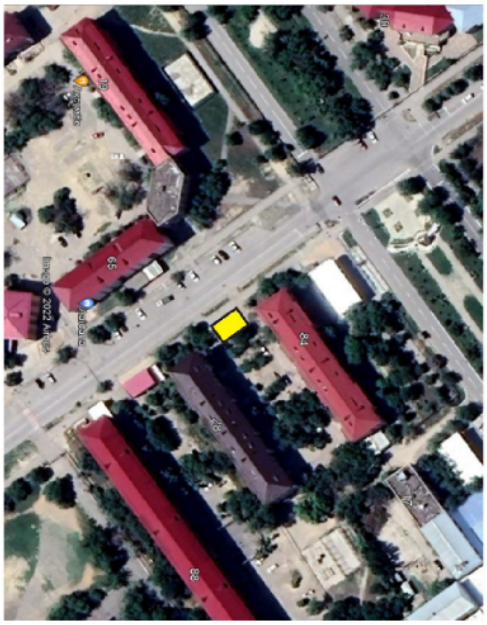

Технические показатели по генплану

Таблица №1

№ п/п	Наименование	Ед. изм.	Количество	% к общей площади

1.	Общая площадь участка	га	0,0096	100
2.	Площадь застройки	$м^2$	60,0	62,50
3.	Площадь покрытий	$м^2$	36,0	37,50

6.3.1 Архитектурно-планировочные решения

Объемно-планировочные решения зданий и сооружений разработаны в соответствии с требованиями СНиП РК 3.02-02-2009 «Общественные здания и сооружения», МСН 2.04-05-95 «Естественное и искусственное освещение», СНиП II-3-79* «Строительная теплотехника».

Объемно-планировочные решения

Здание офиса – двухэтажное без подвала, выполнено в плане прямоугольной формы, с размерами в осях 9,60х5,60 м. Высота этажа - 3,30 м.

Уровень ответственности здания – II.

Степень огнестойкости – II.

Степень долговечности – II.

Уровень ответственности – II.

Сейсмостойкость здания – 6 баллов.

Технико-экономические показатели

Таблица №2

№ п/п	Наименование	Единица измерения	Количество
1.	Общая площадь	$м^2$	104,09
2.	Площадь застройки	$м^2$	60,0
3.	Строительный объем	$м^3$	396,0
4.	Этажность	этаж	2

6.3.2 Конструктивные решения

Конструктивные решения приняты с учетом мероприятий, обеспечивающие эксплуатационную надежность здания.

Здание решено в жесткой конструктивной схеме с комплексной конструкцией с железобетонным сквозным армированием.

Пространственная устойчивость здания обеспечивается совместной работой несущих рам, фундаментов, стен и ферм покрытия.

Фундаменты - монолитные, ленточные и ступенчатые под монолитной рам из бетона класса В15 с конструктивным армированием, бетонная подготовка под фундаменты из бетона класса В3,5;

Фундаменты под перегородки - ленточные монолитные из бетона класса В12.5 с конструктивным армированием.

Горизонтальная гидроизоляция выполняется на отметке -0,050 из цементно-песчаного раствора состава 1:2 толщиной 50 мм.

Стены наружные – из обожженного полнотелого глиняного кирпича пластического формования марки КОРПо 1НФ/125/2,0/50/ по ГОСТ 530-2007, толщиной 380 мм на цементно-песчаном растворе М-50.

Перегородки – из обожженного полнотелого глиняного кирпича пластического формования марки КОРПо 1НФ/100/2,0/50/ по ГОСТ 530-2012, толщиной 120 мм на цементно-песчаном растворе М-50.

Перемычки – монолитные железобетонные из бетона класса В15.

Колонны и ригели - монолитные железобетонные из бетона класса В20.

Перекрытие и покрытие - многопустотные плиты.

Кровля - металлочерепица по деревянным конструкциям.

Утеплитель - минераловатные плиты 200 кг/м2 – 150 мм.

Отмостка - бетонная шириной 1,50 м.

Двери - из ПВХ.

Окна, витражи - из ПВХ.

Полы – керамические и керамогранитные по серии 2.244-1 в.6.

Внутренняя отделка-штукатурка цементно-песчаным раствором с последующей водоэмульсионной покраской.

Наружная отделка – облицовка «травертином».

Цоколь – керамическая плитка.

Защита строительных конструкций от коррозии

Проект разработан в соответствии с требованиями СН РК 2.01-01-2013, СП РК 2.01-101-2013 «Защита строительных конструкций от коррозии», а также ГОСТ 12.3.005-75 «Соблюдение ТБ при производстве окрасочных работ». Зоны монтажной сварки на ширину 100 мм по обе стороны от шва не грунтовать. Степень агрессивного воздействия среды - неагрессивная. Степень очистки от окислов - III (ГОСТ 9.402-80).

Защитный слой арматуры монолитных железобетонных конструкций соответствует требованиям СНиП 5.03.34-2005 «Бетонные и железобетонные конструкции».

Все металлические элементы окрашиваются масляными красками и антикоррозийными эмалями. Окрашиваемая поверхность должна быть предварительно очищена от ржавчины, окалины и грязи.

Противопожарные мероприятия

Противопожарные мероприятия предусмотрены в соответствие с требованиями СНиП РК 2.02-05-2014 "Пожарная безопасность зданий и сооружений", СП РК 3.02-107-2014 "Общественные здания и сооружения".

Количество эвакуационных входов соответствует требованиям СНиП РК 2.02-05-2014 "Пожарная безопасность зданий и сооружений".

Двери на путях эвакуации открываются по ходу движения людского потока.

Деревянные элементы подлежат антисептированию, окраске влагостойким и антипиреновым составом в соответствии с требованиям СНиП РК 2.02-05-2014.

К зданию обеспечен подъезд пожарных машин.

Антипросадочные мероприятия

Антипросадочные мероприятия в проекте выполнены в соответствии с требованиями СН РК 5.01-02-2013, СП РК 5.01-102-2013 «Основания зданий и сооружений».

В основании фундаментов предусмотрена уплотненная подушка из гравийно-песчаной смеси, толщиной 0,60 м.

Вокруг зданий, выполняются бетонные отмостки шириной 1,5 м с уклоном от здания не менее 0,03.

6.3.3 Инженерное обеспечение, сети и системы

Отопление и вентиляция

Данный проект выполнен согласно задания заказчика и в соответствии со:

- СНиП РК 3.02-02-2009 «Общественные здания и сооружения»,
- СН РК 4.02-01-2011, СП РК 4.02-101-2012 «Отопление, вентиляция и кондиционирование».

В проекте предусматриваются внутренние сети. Наружное тепловые сети предусматривается отдельном проектом.

В здании офиса запроектировано электрическое отопление.

В качестве нагревательных приборов приняты электрические фанкойлы, которые применяются для охлаждения и обогрева зданий коммерческого предназначения (отели, торговые центры, склады, цеха).

Модели: (высокого статического давления) SFC-H13, Холодопроизводительность: от 2,1 kW до 38,7 kW.

Теплопроизводительность: от 3,4 kW до 64,6 kW.

Расход воздуха: от 5,7 м³/мин до 60 м³/мин.

Модификации фанкойлов - VANS

Проводной или беспроводной пульт управления (зависит от вида фанкойла).

Климат-контроль или ручной трехскоростной переключатель скорости вентилятора.

Двигатель переменного тока (AC) или бесколлекторный двигатель постоянного тока (BLDC).

Обычные или плоские модели односторонних кассетных фанкойлов (высота корпуса 35 или 12 см).

Двух- или четырёхтрубное подключение

Правила установки фанкойлов

Для предотвращения поломок и неисправностей фанкойла, необходимо придерживаться правил установки оборудования. Фанкойлы следует устанавливать вдали от других источников тепла/холода, в местах, куда не попадают прямые солнечные лучи и влага. Для бесперебойной работы фанкойла также требуется свободная циркуляция воздуха. Для этого необходимо оставлять зазоры между корпусом фанкойла и стенами. Свободное пространство вокруг фанкойла необходимо также для доступа к устройству во время профилактических или ремонтных работ.

Кассетные фанкойлы предназначены для размещения в помещениях с подвесными потолками. Модельный ряд кассетных фанкойлов оснащен новой лицевой панелью с 4-сторонним распределением воздушного потока. Установка такой панели обеспечивает более равномерное распределение воздушного потока, что позволяет достичь нового уровня комфорта в помещении. Благодаря установке, позволяющей скрыть основные элементы фанкойла, кассетные фанкойлы являются отличным решением для современных интерьеров.

Вентиляция запроектирована вытяжная с естественным побуждением. Системы вентиляции естественная и принудительная. Естественная вентиляция осуществляется через окна и фрамуги. Принудительная вытяжная вентиляция В1 принята из туалетных комнат с помощью канальных вентиляторов.

Указания по монтажу

Монтаж систем отопления и следует производить в соответствии с требованиями СНиП 3.05.01-85* "Внутренние санитарно-технические системы" и данным проектом.

Стальные трубопроводы узла управления изолировать минераловатным утеплителем б=50 мм. Покрыть покровным слоем стеклотканью. Наружные поверхности стальных опорных конструкций и покрыть эмалью ПФ115 ГОСТ 6465-76 за 2 раза. По грунтовке ГФ 021 ГОСТ 25129-82 один раз (общей толщиной 55мкм).

Трубопроводы в местах пересечения строительных конструкций прокладывать в гильзах из негорючих материалов на основании СНиП РК 4.02-42-2006 п.7.4.22.

Трубопроводы проложенные вдоль дверных проемов и проходов прокладывать в конструкции пола в штрабе в трубной изоляции «K-Flex».

Водоснабжение и канализация

В здании предусмотрены следующие системы:

а) водопровод хоз-питьевой и противопожарный;

б) горячая водоснабжения;

в) канализация хоз-бытовая.

Все системы запроектированы в соответствии с требованиями СП РК 4.01-101-2012 и СН РК 4.01-05-2002 "Внутренний водопровод и канализация зданий".

В проекте предусматриваются внутренние сети водопровода и канализации. Наружное сети предусматриваются отдельном проектом.

Водоснабжение проектируемого объекта решено от существующих водопроводных сетей, в точке подключения диаметром 40 мм.

Система внутреннего водопровода предусматривается для обеспечения хозяйственно-питьевых нужд. Внутренние сети холодного водоснабжения в приняты из полипропиленовых труб PN10 по ТУ 7500 РК 385846618 ТОО-01-2002. Согласно СП РК 4.01-101-2012 внутреннее пожаротушение не предусмотрено.

Горячее водоснабжение предусмотрено от эл.водонагревателя. Сети горячего водоснабжения приняты из полипропиленовых труб PN10 по ТУ 7500 РК 385846618 ТОО-01-2002. Крепление трубопроводов к строительным конструкциям выполнить по серии 4.904-69 "Детали крепления санитарно-технических приборов и трубопроводов".

Система канализации здании принята для отведения сточных вод от санитарных приборов во внутриплощадочную сеть канализации. Монтаж канализационных трубопроводов выполнить из пластмассовых канализационных труб и фасонных частей к ним по ГОСТ 22689.1-98. После монтажа трубопроводов, систему канализации проверить на исправность трубопроводов, действие санитарных приборов и смывных устройств промывом воды.

Основные показатели по системам водоснабжения и канализации

Таблица №3

Наименование	Расчетный расход				Мощн. двиг., кВт	Потребный ввод при напоре, л/с
	м3/сут	м3/час	л/сек	при пожаре л/сек		
Водопровод В1	0,12	1,61	0,84	-	-	10,0
Канализация К1	0,12	1,61	2,44	-	-	

Электротехнические решения

Основные технические показатели.

Категория надежности электроснабжения – III.

Суммарная установленная мощность - 4,70 кВт.

Суммарная расчетная мощность - 5,0 кВт.

Расчетный ток здания – 12,80 А.

В проекте предусматриваются внутренние сети электроснабжения. Наружные сети электроснабжение предусматриваются отдельном проектом.

Силовыми потребителями являются токоприемники технологического и сантехнического оборудования.

В качестве пусковой аппаратуры приняты контакторы типа КМИ, ящики управления насосами и электрощиты, входящие в комплект с оборудованием.

Для подключения к сети переносных электроприемников предусматриваются штепсельные розетки с заземляющим контактом.

В качестве вводно-распределительного устройства принята панель типа ЩУРн.

Учет электроэнергии осуществляется счетчиком электроэнергии, установленным на панели ЩУРн.

В качестве распределительного щита силового оборудования принят бокс типа ШРВ. Силовые и осветительные щитки устанавливаются на высоте 1,5 м от уровня пола.

Магистральные питающие сети (от вводно-распределительного устройства до силовых распределительных пунктов и групповых осветительных щитков) запроектированы кабелем марки ВВГнг, прокладываемые в трубах ПВХ в подготовке

пола. Силовые распределительные сети выполняются кабелем марки ВВГнг в подготовке пола и по стенам под слоем штукатурки в трубах ПВХ.

Проектом предусмотрено рабочее (общее, местное, ремонтное) и аварийное освещение.

Общее рабочее освещение предусматривается стационарными светильниками с люминесцентными лампами улучшенной цветности и лампами накаливания. Выбор типа светильников производится в соответствии с назначением помещений и характеристикой окружающей среды. Освещенность принята, согласно действующим нормам и правилам. Управление рабочим освещением осуществляется выключателями, установленными на входе в помещение. Для местного освещения в кабинетах предусмотрены розетки для подключения настольных ламп. Выключатели устанавливаются на высоте 1,7м от пола, штепсельные розетки на высоте 0,3 м.

В качестве осветительных щитков приняты боксы типа ЩРв укомплектованные автоматическими выключателями типа ВА47-29 1Р на отходящих линиях и ВА47-29 3Р на вводе.

Осветительные сети выполняются кабелем марки ВВГнг под слоем штукатурки по стенам и в монолитных перекрытиях в трубах ПВХ.

Защитные мероприятия

Для защиты обслуживающего персонала от поражения электрическим током все металлические части электрооборудования, нормально не находящиеся под напряжением, но могущие оказаться под таковым в результате нарушения изоляции, необходимо выполнить зануление, заземление и уравнивание потенциалов.

Для зануления электрооборудования предусматривается дополнительная жила электропроводки. Защитное заземление по помещениям выполнить стальной полосой 4х25. Внутренний контур заземления присоединить к наружному контур заземления не менее чем в двух точках.

Все электромонтажные работы выполнить в соответствии с действующими ПУЭ РК нормами и правилами.

Основные технические показатели

Таблица №4

Наименование	Ед.изм	Количество
Категория электроснабжения		III
Установленная мощность	кВт	4,70
Расчетная мощность	кВт	5,0
Расчетный ток	А	12,80

Системы связи и сигнализации

Пожарная сигнализация

Разработка рабочей документации автоматической пожарной сигнализации и системы оповещения о пожаре выполнена на основании технического задания на проектирование, архитектурно-планировочных решений и в соответствии с требованиями СН РК 2.02-11-2002. В соответствии с требованиями нормативных документов, здания оснащаются системой автоматической пожарной сигнализации.

Система пожарной сигнализации рассчитана на непрерывную, круглосуточную работу и предназначена для своевременного обнаружения очага возгорания, оповещения об этом. Средствами пожарной сигнализации оборудуются залы, кладовые сухих продуктов, служебные помещения для персонала и гардеробные персонала, за исключением помещений с мокрыми процессами.

В каждом защищаемом помещении установлено не менее 2-х пожарных извещателей. На путях эвакуации, на стенах, устанавливаются пожарные извещатели ручного действия типа ИПР 55. Приборы ППКОП "Кварц-1" устанавливается на отм.

0.000. Предусмотрен резерв информационной емкости приемно-контрольных приборов не менее 10%.

Дымовые пожарные извещатели типа ИП-212-141 устанавливаются на потолке контролируемых помещений таким образом, чтобы расстояние между извещателями не превышало 9 м, а расстояние от извещателя до стены не превышало 4,5м, тепловые пожарные извещатели типа ИП-103-5/4С-А3 устанавливаются на потолке контролируемых помещений таким образом, чтобы расстояние между извещателями не превышало 5м, а расстояние от извещателя до стены не превышало 2,5 м.

Пожарные извещатели ручного действия типа ИПР 55 устанавливаются на путях эвакуации, на стенах. Высота установки - 1,5 м от уровня пола.

Шлейфы пожарной сигнализации выполняются проводами с медными жилами КСПВ 1х2х0.5 мм, с укладкой их по потолкам. Кабели прокладываются в кабель-каналах ПВХ 15х10 мм.

СИСТЕМА ОПОВЕЩЕНИЯ ЛЮДЕЙ О ПОЖАРЕ принята по 1 типу, световая и звуковая сигнализация выполнена сиреной со строб-лампой, которые устанавливаются на проспекту.

Установки пожарной сигнализации в части надежности электроснабжения отнесены к электроприемникам 1 категории, поэтому электропитание осуществляется через резервируемый источник питания. Переход на резервное питание происходит автоматически при отключении основного без выдачи сигнала тревоги. Основное питание- сеть 220В, резервированный источник- встроенные аккумуляторные батареи.

Защитное заземление электроустановок следует выполнить в соответствии с ПУЭ РК и технической документацией на оборудование.

6.4. Организация строительства

Расчет продолжительности строительства проведен согласно СН РК 1.03-02-2014, СП РК 1.03-102-2014 «Продолжительность строительства и задел в строительстве».

Продолжительность строительства принимаем 6,0 месяцев, в том числе подготовительный период 0,5 месяца.

Начало строительства в 2023 году.

7. РЕЗУЛЬТАТЫ ЭКСПЕРТИЗЫ

7.1. Дополнения и изменения, внесенные в проект (рабочий проект) в процессе экспертизы

В процессе рассмотрения по замечаниям и предложениям ТОО «Expert Group Ltd» г. Шымкент в рабочий проект **«Строительство офиса по адресу: Туркестанская область, г. Кентау, ул. Аль-Фараби, №84 А»** внесены следующие изменения и дополнения:

Раздел АС

1) В общих данных заменены недействующие СНиПы и ГОСТ на действующие, также откорректировать таблицу ТЭП;

2) На фасадах проставлены габаритные оси и дана ведомость наружной отделки;

4) На планах стен предусмотрено наименование полов и их площади;

5) На разрезе даны указания по устройству стен, проставлены размеры по высоте;

6) На плане фундаментов проставлены угловые отметки, даны условные обозначения фундаментов, проставлены размеры и отметки глубины заложения фундаментов;

7) На плане кровли даны указания по устройству крови.

Раздел ГП

9) Добавлена пояснительная записка.

10) Проставлены обозначения разделов генплана в угловых штампах;
11) Откорректирована таблица ТЭП;
12) Проставлены на планах недостающие оси и размеры.

После внесения изменений основные технико-экономические показатели сложилась следующим образом:

Технико-экономические показатели

Таблица №8

№ п/п	Наименование показателей	Ед. изм.	Показатели	
			Постпроектные	Постэкспертные
1	2	3	4	5
	Площадь участка	га	0,0096	0,0096
1	Общая площадь	$м^2$	104,09	104,09
2	Площадь застройки	$м^2$	60,0	60,0
3	Строительный объем	$м^3$	396,0	396,0
4	Продолжительность строительства	мес.	6,0	6,0

7.2. Оценка принятых решений

7.1 Оценка принятых проектных решений

В соответствии с Правилами определения общего порядка отнесения зданий и сооружений к технически и (или) технологический сложным объектам, утвержденным приказом Министерства национальной экономики Республики Казахстан от 28.02.2015 года №12 «А» 5, а также Приказом МНЭ РК №517 от 20.12.2016 года «О внесении изменений в приказ Министерства национальной экономики РК №12 «А» 5 от 28.02.2015 года разработчиком проекта установлен II уровень ответственности (технический несложный).

В целом проект разработан в необходимом объеме, в соответствии с заданием на проектирование, иными исходными данными, техническими условиями и требованиями.

Проектные решения с учетом внесенных изменений по разделу 7.2. соответствуют нормативным требованиям по санитарной, экологической, пожарной безопасности, функциональному назначению объекта

8. ВЫВОД (ВЫВОДЫ)

8.1 С учетом внесенных изменений и дополнений рабочий проект **«Строительство офиса по адресу: Туркестанская область, г. Кентау, ул. Аль-Фараби, №84 А»** соответствует требованиям государственных нормативов, действующих в Республике Казахстан, и рекомендуется для утверждения в установленном порядке со следующими основными технико-экономическими показателями:

1. Общая площадь 104,09 $м^2$
2. Площадь застройки 60,0 $м^2$
3. Строительный объем 396,0 $м^3$
4. Продолжительность строительства 6,0 мес.

8.2. Настоящее экспертное заключение выдано на основании исходных данных и утвержденных заказчиком материалов для проектирования, достоверность которых гарантирована Асильбековой Ляззат Абсадыковной в соответствии с условиями договора №EXGLTD-0005-01 от 12.01.2023 года.

8.3. При предоставлении на утверждение и выдаче разрешения на производство работ рабочий проект подлежит проверке на соответствие его с настоящим заключением экспертизы.

8.4. Заказчику при строительстве максимально использовать оборудование, материалы и конструкции отечественных производителей.

9. ТҰЖЫРЫМДАР

9.1 **«Строительство офиса по адресу: Туркестанская область, г. Кентау, ул. Аль-Фараби, №84 А»** үшін дайындалған нысанның жұмыс жобасына сараптаманың ескертпелері мен ұсыныстарымен енгізілген өзгерістер мен толықтыруларды ескере отырып, Қазақстан Республикасында қолданылатын мемлекеттік нормативтердің талаптарына сәйкес келетіндіктен, төмендегі негізгі техника-экономикалық көрсеткіштерімен белгіленген тәртіппен бекітуге ұсыныс жасаймыз:

1.	Жалпы ауданы	104,09	м²
2.	Құрылыс ауданы	60,0	м²
3.	Құрылыс көлемі	396,0	м³
4.	Құрылыстың ұзақтығы	6,0	ай

9.2. Осы сараптамалық қорытынды 2023 жылғы 12 кантардағы №EXGLTD-0005-01 келісім шарт талаптарына сәйкес, растығы Асильбекова Ляззат Абсадыковна кепілдендірілген бастапқы деректер мен тапсырыс берушімен бекітілген жобалауға арналған материалдар негізінде берілді.

9.3. Жұмыс жобасы бекітуге және жұмыс өндірісіне рұқсат берген кезінде сараптаманың осы қорытындысына сәйкес екендігі тексерілуі тиіс.

9.4. Тапсырыс беруші құрылыс жүргізу барысында отандық өндірушілердің құрал-жабдықтарын, материалдарын және конструкцияларын барынша көп қолдануы қажет

Соответствие разделов проекта строительства требованиям нормативных правовых актов приказ и государственных нормативов, действующих в Республике Казахстан приведено ниже

№ п/п	Раздел	Эксперт	Специа-лизация эксперта (по аттестату)	Номер аттестата	Результат (соответствует или не соответствует нормам)
1	Электроснабжение	Панаги Рамиз Олегович	Инженерные сети и системы	№KZ67VJE00033232 от 13.12.2017 года	Соответствует
2	Водоснабжение, канализация, очистные сооружения	Панаги Рамиз Олегович	Инженерные сети и системы	№KZ67VJE00033232 от 13.12.2017 года	Соответствует
3	Архитектурно-строительная	Раимкулов Талгат	Конструктивная	№KZ89VJE00038268 от 28.05.2018	Соответствует

	часть	Алмаханович	часть	года	
4	Архитектурная часть	Раимкулов Талгат Алмаханович	Конструктивная часть	№KZ89VJE00038268 от 28.05.2018 года	Соответствует
5	Ведущий эксперт	Карабаев Арсен ЭҺгашевич	Градостроитель-ство	№KZ41VJE00037483 от 02.05.2018 года	Соответствует
6	Санитарно-эпидемиологический раздел	Избасаров Нурлан Зиябекович	Санитарно-эпидемиологический раздел	№KZ75VJE00041721 от 18.10.2018 года	Соответствует
7	Вентиляция, кондиционирование, отопление, теплоснабжение, газоснабжение	Панаги Рамиз Олегович	Инженерные сети и системы	№KZ67VJE00033232 от 13.12.2017 года	Соответствует

Ертаева Д.Р. (Директор)

Панаги Р.О. (Эксперт)

Избасаров Н.З. (Эксперт)

Раимкулов Т.А. (Эксперт)

Карабаев А.Э. (Эксперт)