«Утверждаю»

Вице-министр цифрового развития, инноваций и аэрокосмической промышленности Республики Казахстан

_____ Д. Мун

«13» апреля 2025 года

Отчет
о проведенных работах за 1 квартал 2025 года
по договору государственных закупок услуг
№ 26 от 10 февраля 2025 года

«Разработано»

Генеральный директор РГП на ПХВ «Центр поддержки цифрового правительства» МЦРИАП РК

_____ Р. Биғари

«08» апреля 2025 года

Астана, 2025 г.

ЛИСТ СОГЛАСОВАНИЯ

к отчету о выполненных работах за 1 квартал 2025 года по договору №26 от 10 февраля 2025 года с участием следующих лиц Министерства цифрового развития, инноваций и аэрокосмической промышленности Республики Казахстан:

Ф.И.О.	Должность	Подпись
Ахметжанов А.А.	Директор Департамента архитектуры и политики цифровой трансформации	
Шаухина Р.А.	Директор Департамента цифровизации отраслей	
Маутханова Г.М.	Заместитель директора Департамента архитектуры и политики цифровой трансформации	
Танбаева А.Д.	Руководитель Управления архитектуры данных Департамента архитектуры и политики цифровой трансформации	
Кусманова А.Б.	Эксперт Управления цифровизации социально-экономической сферы Департамента цифровизации отраслей	

ЛИСТ СОГЛАСОВАНИЯ

к отчету о выполненных работах за 1 квартал 2025 года по договору № 26 от 10 февраля 2025 года с участием следующих лиц РГП на ПХВ «Центр поддержки цифрового правительства»:

Ф.И.О.	Должность	Подпись
Батырбеков Б.Ж.	Senior director Центра архитектуры «электронного правительства»	
Койбакова А.Б.	Coordinator Центра архитектуры «электронного правительства»	
Калиев А.У.	Solution Architect Центра архитектуры «электронного правительства»	
Мейрманов Е.М.	Solution Architect Центра архитектуры «электронного правительства»	
Ким М.М.	Главный менеджер Центра архитектуры «электронного правительства»	
Шаяхмет Е.А.	Менеджер Центра архитектуры «электронного правительства»	
Сергазина А.Д.	Менеджер Центра архитектуры «электронного правительства»	
Калиева Э.С.	Менеджер Центра архитектуры «электронного правительства»	
Алпамыс А.А.	Менеджер Центра архитектуры «электронного правительства»	

СОДЕРЖАНИЕ

ВВЕДЕНИЕ **6**

1. Мониторинг и сопровождение реализации архитектуры «электронного правительства» **7**

1.1. Методологическое обеспечение развития архитектуры «электронного правительства» 7

1.1.1. Методические рекомендации по проектированию и утверждению целевой архитектуры ЭП **7**

1.2. Актуализация/развитие архитектуры «электронного правительства» **7**

1.2.1. Актуализация карты процессов в разрезе доменов (сфер госуправления) **7**

1.2.2. Актуализация целевой модели ИКТ-проектов/сервисов **33**

1.2.3. Актуализация концептуальной модели основных данных «электронного правительства» **36**

1.2.4. Проведение работы по анализу и возможности описания (#хэштэг) баз данных ГО на архитектурном портале с указанием мастер данных, согласованных с ГО **37**

1.2.5. Проведение обучения ГО по определению мастер данных в ИС ГО **38**

1.3. Своевременная актуализация бизнес-процессов в разрезе доменов, подлежащих реинжинирингу в целях перевода основных данных «электронного правительства» в цифровой формат (сопоставление концептуальной модели данных с реестром бизнес-процессов) 38

1.3.1. Домен «Сельское хозяйство» **39**

1.3.2. Домен «Социальное обеспечение» **40**

1.3.3. Домен «Спорт и туризм» **42**

1.3.4. Домен «Внешняя политика» **44**

1.4. Выработка рекомендаций для ГО по оцифровке данных с учетом Национальных регистров 45

1.4.1. Домен «Сельское хозяйство» **46**

1.4.2. Домен «Социальное обеспечение» **47**

1.4.3. Домен «Спорт и туризм» **48**

1.4.4. Домен «Внешняя политика» **48**

2. Учет сведений объектов информатизации «электронного правительства» **50**

2.1. Актуализация сведений по ОИ на архитектурном портале «электронного правительства», при необходимости самостоятельно по согласованию с ГО 50

2.2. Инвентаризация ИС ГО (отработка с ГО функционирования ИС ГО, актуализация, архивирование неиспользуемых ИС ГО – на ежемесячной основе справка на электронный адрес Заказчика о проделанной работе) 51

3. Предоставление публикаций для продвижения деятельности Центра архитектуры «электронного правительства» в социальных сетях 52

ВВЕДЕНИЕ

В рамках обязательств по договору №26 от 10 февраля 2025 года по формированию и развитию архитектуры «электронного правительства» Республики Казахстан РГП на ПХВ «Центр поддержки цифрового правительства» (далее – Центр) за 1 квартал 2025 года осуществлены следующие мероприятия:

1. Мониторинг и сопровождение реализации архитектуры «электронного правительства»:

1.1. Методологическое обеспечение развития архитектуры «электронного правительства»

1.1.1. Методические рекомендации по проектированию и утверждению целевой архитектуры ЭП

1.2.Актуализация/развитие архитектуры «электронного правительства»

1.2.1. Актуализация карты процессов в разрезе доменов (сфер госуправления);

1.2.2. Актуализация целевой модели ИКТ-проектов/сервисов;

1.2.3. Актуализация концептуальной модели основных данных «электронного правительства»: субъекты/объекты данных, сущности и их атрибуты, согласованные с ГО;

1.2.4. Проведение работы по анализу и возможности описания (#хэштэг) баз данных ГО на архитектурном портале с указанием мастер данных, согласованные с ГО;

1.2.5. Проведение обучения ГО по определению мастер данных в ИС ГО.

1.3.Своевременная актуализация бизнес-процессов в разрезе доменов, подлежащих реинжинирингу в целях перевода основных данных «электронного правительства» в цифровой формат (сопоставление концептуальной модели данных с реестром бизнес-процессов)

- Домен «Сельское хозяйство»;
- Домен «Социальное обеспечение»;
- Домен «Спорт и туризм»;
- Домен «Внешняя политика».

1.4. Выработка рекомендаций для ГО по оцифровке данных с учетом Национальных регистров.

2. Учет сведений объектов информатизации «электронного правительства»:

2.1. Актуализация сведений по ОИ на архитектурном портале «электронного правительства», при необходимости самостоятельно по согласованию с ГО.

2.2. Инвентаризация ИС ГО (отработка с ГО функционирования ИС ГО, актуализация, архивирования не используемых ИС ГО – на ежемесячной основе справка на электронный адрес Заказчика о проделанной работе).

3. Предоставление публикаций для продвижения деятельности Центра архитектуры «электронного правительства» в социальных сетях.

1. Мониторинг и сопровождение реализации архитектуры «электронного правительства»

1.1. Методологическое обеспечение развития архитектуры «электронного правительства»

1.1.1. Методические рекомендации по проектированию и утверждению целевой архитектуры ЭП

В рамках методологического обеспечения развития архитектуры «электронного правительства» был разработан и направлен проект «Методические рекомендации по проектированию и утверждению целевой архитектуры «электронного правительства», исх.№ ЦП-148-И от 18.03.2025 года, №ЦП-160-И от 20.03.2025 года.

1.2. Актуализация/развитие архитектуры «электронного правительства»

1.2.1. Актуализация карты процессов в разрезе доменов (сфер госуправления)

Мероприятия по актуализации карты процессов «электронного правительства» будут осуществляться следующим образом:

1. Актуализация «Карты процессов», в части сопоставления бизнес-процессов реинжиниринга с группами функции доменов;
2. Изменение наименования процесса по итогам внесения изменений в НПА, либо пересмотра перечня функций, участвующих в формировании данного процесса;
3. Удаления/добавления того или иного процесса в соответствующем направлении деятельности соответствующего домена;
4. Изменение степени автоматизации бизнес-процесса «электронного правительства» соответствующего домена (сферы государственного управления) по итогам внедрения/модернизации ИС/сервисов в государственном органе;
5. Сопоставление бизнес процессов государственных органов, прошедших реинжиниринг в Центре цифровой трансформации, с группами функций доменов.

По итогам 1 квартала 2025 года Центром осуществлена актуализация карты процессов в следующих доменах:

№	Наименование домена	Наименование направления деятельности	Наименование группы функции	Наименование бизнес процессов реинжиниринга

1.	Сельское хозяйство	Животноводство	Субсидирование животноводства	Формирование и распределение бюджета на субсидирование животноводства
				Предоставление субсидий СХ животных (подача заявки и оказание услуги)
			Государственная регистрация ветеринарных препаратов, кормовых добавок, приборов, инструментов	Государственная регистрация ветеринарных препаратов, кормовых добавок
				Согласование нормативно-технической документации на новые, усовершенствованные ветеринарные препараты, кормовые добавки.
				Проведение апробации и регистрационных испытаний ветеринарного препарата и кормовых добавок
				Деятельность по производству препаратов ветеринарного назначения
				Деятельность по проведению ветеринарно-санитарной экспертизы продукции и сырья животного происхождения
			Контроль распространения заразных и экзотических болезней животных	Формирование и утверждение полугодового списка профилактического контроля и надзора
				Профилактический контроль без посещения

				Профилактический контроль с посещением
			Проведение ветеринарных мероприятий	Выявление болезни животного
				Проведение лабораторного исследования
				Проведение эпизоотического мониторинга
				Установление ограничительных мероприятий и карантина
				Проведение ветеринарных мероприятий
				Снятие ограничитель-ных мероприятий и карантина
				Установление среднерыночной стоимости
				Возмещение (обезвреживание/обезза раживание, уничтожение)
				Получения разрешения на экспорт
				Постановка животного на карантинирование
				Получение акта экспертизы
				Транзит (перевозка через территорию РК)
				Распределение ветеринарных препаратов
				Планирование проведения ветеринарных мероприятий
				Выявление потребности в средствах идентификации
				Проведение закупа и доставка в управлении ветеринарии
				Принятие средств идентификации на

				баланс управлении ветеринарии и распределение по районам
				Получение ветеринарного сертификата (форма 1,2,3,4)
				Получения разрешения на импорт
				Выявление потребности в ветеринарных препаратах
				Проведение профилактических мероприятий
				Проведение диагностических мероприятий
				Присвоение учетного номера объекту
				Распределение средств идентификации по сельским округам
				Проведение идентификации СХ животных
				Переоформление СХ животного (смена владельца)
				Снятие СХ животных с учета (гашение) в ИСЖ
				Получение ветеринарной справки (форма 1)
				Проведение убоя и получение ветеринарной справки (форма 2, 3)
				Дробление ветеринарного сертификата для получение ветеринарной справки
				Получение ветеринарной справки (форма 3)
				Выдача ВСЗ на объект
		Растениеводство	Карантинный фитосанитарный контроль и надзор	Формирование полугодового списка назначения

				профилактического контроля и надзора с посещением субъекта (объекта) контроля и надзора
				Назначение и проведение плановых проверок для осуществления профилактического контроля с посещением
				Назначение и проведение внеплановых проверок
				Назначение и проведение профилактического контроля без посещения
			Проведение проверок и фиксация правонарушений	Формирование полугодового списка назначения профилактического контроля и надзора с посещением субъекта (объекта) контроля и надзора
				Назначение и проведение плановых проверок для осуществления профилактического контроля с посещением
				Назначение и проведение внеплановых проверок
			Осуществление сортового и семенного контроля	Определение перечня СХТП, семена которых подлежат к проверке по бюджетной программе 045 по району
				Определение перечня СХТП, семена которых подлежат к проверке по бюджетной программе 045 по сельскому округу
				Составление общего списка СХТП, по засыпке и высева семян, которые

				подлежат проверки по бюджетной программе 045 по сельскому округу
				Составление перечня СХТП, семена которых подлежат к проверке по бюджетной программе 045 по району
				Составление перечня СХТП, семена которых подлежат к проверке по бюджетной программе 045 по области
				Подписание актов и проведения оплаты по осуществлению экспертизы качества семян по бюджетной программе 045
				Составление отчета (сведений) о количестве исследований и выданных документов, подтверждающих посевные качества семян по видам сельскохозяйственных культур на соответствующий год по области
			Проведение проверок и фиксация правонарушений	Формирование полугодового списка назначения профилактического контроля и надзора с посещением субъекта (объекта) контроля и надзора
				Назначение и проведение плановых проверок для осуществления профилактического контроля с посещением
				Назначение и проведение внеплановых проверок
			Учет зерна	Учет документов. Испытательные лаборатории (центры),

				выдающие Паспорт (сертификат) качества зерна
			Сортоиспытание селекционных достижений	Определение апробаторов для проведения апробации сортовых посевов сельскохозяйственных растений
				Вынесения приказа о создании комиссии для проведения полевой апробации посевов оригинальных и элитных семян
				Проведение выезда комиссии для полевой апробации
				Составление отчета (сведений) об апробации сортовых посевов сельскохозяйственных культур
		Земельные ресурсы	Предоставление и изъятие земельных участков	Утверждение землеустроительных проектов по формированию земельных участков
				Выдача и согласование схемы отвода земельного участка в черте населенного пункта
				Постановка в очередь на получение ЗУ под ИЖС
				Совершение гражданско-правовой сделки
			Предоставление права землепользования/аренды	Изготовление и выдача актов на земельные участки
				Регистрация прав временного землепользования
				Оцифровка архивных данных по очередникам
				Подтверждение своей очереди

				Разработка землеустроительного проекта
				Регистрация права собственности
				Переоформление договора временного возмездного землепользования (аренды) земельных участков сельскохозяйственного назначения
				Выдача и согласование схемы отвода земельного участка за чертой населенного пункта
				Выдача решения о предоставлении права на земельный участок и договора купли-продажи либо временного (краткосрочного, долгосрочного) возмездного (безвозмездного) землепользования
				Государственная услуга «Продление срока аренды земельного участка»
				Государственная услуга «Согласование и выдача проекта рекультивации нарушенных земель»
			Проведение земельных торгов	Прием документов на участие в конкурсе
				Проведение конкурса
				Проведение аукциона
			Установление требований к земельным фондам	Установка границ (межевых знаков)
				Разработка землеустроительного проекта

			Контроль в области регулирования земельных отношений	Согласование проектируемого земельного участка графическим данным автоматизированной информационной системы государственного земельного кадастра
			Проведение проверок и фиксация правонарушений	Формирование полугодового списка назначения профилактического контроля и надзора с посещением субъекта (объекта) контроля и надзора
				Назначение и проведение плановых проверок для осуществления профилактического контроля с посещением
				Назначение и проведение внеплановых проверок
			Инвентаризация и учет земель	Формирование перечня земельных участков СХ назначения
				Формирование перечня земельных участков под ИЖС
				Выявление свободного ЗУ (карта-схема)
				Предоставление сведений о качественном состоянии земельного участка
				Предоставление сведений из государственного земельного кадастра
				Определение кадастровой (оценочной) стоимости земельного участка
			Утверждение паспортов земельных участков	Утверждение землеустроительных проектов по

				формированию земельных участков
			Проведение исследования состояния земель	Определение делимости и неделимости земельных участков
			Перевод земель из одной категории в другую	Выдача решения на изменение целевого назначения земельного участка
				Выдача окончательного решения на перевод сельскохозяйственных угодий из одного вида в другой
2	Спорт и туризм	Физическая культура и спорт	Подушевое финансирование государственного спортивного заказа	Планирование бюджета
				Отбор поставщиков услуг
				Постановка на очередь и зачисление ребенка
				Смена спортивной секции
				Табелирование
				Оплата оказанных услуг
			Предоставление льгот на пользование физкультурно-оздоровительными услугами	Пользование физкультурно-оздоровительными услугами бесплатно или на льготных условиях
			Повышение квалификации кадров в области физической культуры и спорта	Составление графика по подготовке, переподготовке и повышению квалификации кадров в области физической культуры и спорта
				Подбор преподавателей по подготовке, переподготовке и повышению квалификации кадров в области физической культуры и спорта
				Подготовка, переподготовка и повышение квалификации кадров в области физической культуры и спорта

			Создание спортивных организаций и федераций	Проведение аккредитации спортивных федераций
				Переоформление свидетельства об аккредитации
				Выдача дубликата свидетельства об аккредитации
				Приостановление, возобновление, отзыв свидетельства об аккредитации
			Обучение физкультурным навыкам и движениям	Прием документов в ДЮСШ (через канцелярию)
				Прием документов в ДЮСШ (через eGov)
				Перевод учащихся в группы последующего года обучения и следующего этапа обучения
				Зачисление в ДЮСШ на УТГ и выше
				Отчисление с ДЮСШ
			Формирование календаря спортивно-массовых мероприятий	Формирование единого календаря спортивно-массовых мероприятий
			Предоставление временного жилья	Предоставление жилища чемпионам и призерам Олимпийских, Паралимпийских и Сурдлимпийских игр
			Материальное поощрение чемпионов и призеров, тренеров и членов сборных команд РК	Выплата денежных поощрений чемпионам и призерам международных спортивных соревнований, тренерам и членам сборных команд Республики Казахстан по видам спорта
			Проведение классификации и отбора спортсменов к соревнованиям	Подготовка к классификации
				Классификация спортсменов с инвалидностью

			Разработка тренировочных программ по видам спорта	Утверждение программы по видам спорта учебно-тренировочного процесса, содержание этапов подготовки в физкультурно-спортивных организациях для лиц с инвалидностью
			Квалификация тренера	Аттестация тренеров и спортивных судей
			Присвоение званий и разрядов спортсменам и тренерам	Присвоение спортивных званий, разрядов и квалификационных категорий
				Лишение спортивных званий, разрядов и квалификационных категорий
		Туризм	Управление турагентствами и туроператорами	Выдача лицензии на туристскую операторскую деятельность (туроператорская деятельность) в сфере выездного, въездного и внутреннего туризма
				Переоформление лицензии на туристскую операторскую деятельность (туроператорская деятельность) в сфере выездного, въездного и внутреннего туризма
				Выдача мер господдержки, оказываемых МТС РК
				Выдача мер государственной поддержки, оказываемых МИО
				Выдача мер господдержки, оказываемых АО «Национальная компания «Kazakh Tourism»

			Управление гарантированным фондом	Вступление в систему гарантирования прав граждан Республики Казахстан в сфере выездного туризма
			Защита прав граждан в сфере выездного туризма	Осуществление мероприятий по защите прав граждан Республики Казахстан в сфере выездного туризма
			Мониторинг туристской привлекательности объектов и территорий	Формирование полугодового списка назначения профилактического контроля и надзора с посещением субъекта (объекта) контроля и надзора
				Назначение и проведение плановых проверок для осуществления профилактического контроля с посещением
				Назначение и проведение внеплановых проверок
			Мониторинг деятельности в сфере игорного бизнеса	Формирование полугодового списка назначения профилактического контроля и надзора с посещением субъекта (объекта) контроля и надзора
				Назначение и проведение плановых проверок для осуществления профилактического контроля с посещением
				Назначение и проведение внеплановых проверок
				Сдача отчетности в сфере игорного бизнеса
				Ограничение участия в азартных играх и (или) пари

				Ввоз / регистрация игорного оборудования (AS IS отсутствует)
				Ввод игорного оборудования в эксплуатацию (AS IS отсутствует)
				Проверка пользователя на ограничение в электронной кассе тотализатора или букмекерской конторы (AS IS отсутствует)
				Учет ставок (AS IS отсутствует)
				Выдача лицензии на занятие деятельностью казино
				Выдача лицензии на занятие деятельностью зала игровых автоматов
				Выдача лицензии на занятие деятельностью букмекерской конторы
				Выдача лицензии на занятие деятельностью тотализатора
			Мониторинг лотерейной деятельности	Формирование полугодового списка назначения профилактического контроля и надзора с посещением субъекта (объекта) контроля и надзора
				Назначение и проведение плановых проверок для осуществления профилактического контроля с посещением
				Назначение и проведение внеплановых проверок
				Проведение тиражной лотереи на бумажном носителе
				Проведение электронной тиражной лотереи

				Выплата выигрыша победителям лотереи
3.	Социальное обеспечение	Социальная защита	Назначение социальных выплат и пособий	Порядок назначения и выплаты социальной выплаты на случай потери дохода в связи с беременностью и родами в проактивном формате
				Порядок оказания государственной услуги «Назначение пособия на рождение ребенка и по уходу за ребенком» в проактивном формате
				Прием заявления на выплату и Назначение выплаты
				Награждение и назначение пособия по государственной награде «Алтын алқа и Күміс алқа»
			Назначение пенсионных выплат	Выход на пенсию
			Управление пенсионными взносами	Оплата лечения
				Уступка ЕПВ
			Улучшение жилищно бытовых условий	Улучшение жилищных условий (Частичное погашение ипотечной задолженности)
				Улучшение жилищных условий (Рефинансирование ипотечного займа)
				Улучшение жилищных условий (Приобретение жилища)
				Улучшение жилищных условий (Полное погашение ипотечной задолженности)
				Улучшение жилищных условий (Приобретение жилья в собственность по гражданско-правовым сделкам (окончательный расчет))

				Улучшение жилищных условий (Внесение первоначального взноса для получения ипотечного жилищного займа на приобретение жилища и/или жилища с проведением ремонта в рамках одного ДБЗ)
				Улучшение жилищных условий (приобретение по гражданско-правовым сделкам с целевым назначением - ИЖС или ЛПХ)
				Улучшение жилищных условий (Строительство индивидуального жилого дома (при наличии в собственности земельного участка))
				Улучшение жилищных условий (По договорам долгосрочной аренды жилища с правом выкупа)
				Улучшение жилищных условий (По договорам приватизации с иными условиями)
				Улучшение жилищных условий (По договорам приватизации)
				Улучшение жилищных условий (По договорам купли-продажи с рассрочкой платежа)
			Ведение учета трудовых мигрантов и этнических казахов	Продление статуса Қандас
				Продление статуса Қандас (бумажно)
				Выдача удостоверения Қандас
		Защита прав и интересов детей	Передача детей в опеку, попечительство, патронат	Прием детей в ЦПД
				Конкурсный отбор матерей-воспитателей в детские деревни
				Формирование полугодового списка

			Проведение проверок и фиксация правонарушении	назначения профилактического контроля и надзора с посещением субъекта (объекта) контроля и надзора
				Назначение и проведение профилактического контроля без посещения
				Назначение и проведение плановых проверок для осуществления профилактического контроля с посещением
				Назначение и проведение внеплановых проверок
		Создание рабочих мест	Трудоустройство безработных	Устройство на работу
				Отбор работодателей на размещение субсидируемых рабочих мест
				Формирование и заключение договора
				Формирование и заключение дополнительного соглашения
				Трудоустройство безработных на субсидируемые рабочие места посредством канцелярии (без проверки образования)
				Трудоустройство безработных на субсидируемые рабочие места посредством канцелярии (с проверкой образования)
				Табелирование и выплата заработной платы
			Управление трудовой миграцией	Получение разрешение для иностранной рабочей силы

				Получение разрешение для трудового иммигранта
				Получение справки о подтверждении квалификации
				Выдача разрешений на привлечение иностранной рабочей силы
				Выдача разрешений на привлечение иностранной рабочей силы, осуществляемой в рамках внутрикорпоративного перевода
				Продление разрешений на привлечение иностранной рабочей силы
				Продление разрешений на привлечение иностранной рабочей силы, осуществляемой в рамках внутрикорпоративного перевода
			Контроль в сфере занятости	Аттестация социальных работников
		Реабилитация, поддержка и уход	Мониторинг предоставления специальных социальных услуг	Формирование списка назначения проверок для осуществления профилактического контроля с посещением
				Назначение и проведение плановых проверок для осуществления профилактического контроля с посещением
				Назначение и проведение внеплановых проверок
			Мониторинг причин, структуры и состояния инвалидности	Формирование списка назначения проверок для осуществления профилактического контроля с посещением
				Назначение и проведение плановых

				проверок для осуществления профилактического контроля с посещением
				Назначение и проведение внеплановых проверок
		Обеспечение доступности социальной поддержки	Обеспечение гарантированного объема специальных социальных услуг	Назначение транспортной льготы пенсионерам
				Возмещение затрат на обучение на дому детей-инвалидов
				Назначение социальной помощи пострадавшим от чрезвычайной ситуации по решению местных представительных органов без участия участковой комиссии
				Назначение социальной помощи отдельным категориям нуждающихся граждан по решениям местных представительных органов с участием участковой комиссии
		Регулирование трудовых прав	Заключение трудовых и коллективных трудовых договоров	Определение заработной платы при трудоустройстве гражданских служащих
			Контроль за соблюдением трудового законодательства	Формирование списка назначения проверок для осуществления профилактического контроля с посещением
				Назначение и проведение плановых проверок для осуществления профилактического контроля с посещением
				Назначение и проведение внеплановых проверок
4	Внешняя политика	Развитие международных отношений	Формирование предложений по заключению	Согласование проекта МД

			международных договоров	
			Формирование плана международных договоров	Включение концепции заключения МД в пул концепций
			Организация визитов казахстанских делегации за рубеж	Оформление краткосрочных заграничных командировок
				Оформление и выдача дипломатических и служебных паспортов
			Анализ СМИ и социальных сетей на характер сообщений о Казахстане	Формирование ежедневного отчета по мониторингу и анализу материалов зарубежных СМИ
				Формирование ежемесячного отчета по мониторингу и анализу материалов зарубежных СМИ
				Мониторинг и анализ материалов зарубежных СМИ при международных мероприятиях с участием Главы Государства и Министра МИД РК
			Оказание услуг загран. учреждениями РК	Прием и согласование приглашений принимающих лиц по выдаче виз РК
				Легализация документов для физических лиц (в ДКС МИД РК)
				Легализация документов для физических лиц (в ЗУ)
				Легализация документов для юридических лиц (в ДКС МИД РК)
				Легализация документов для юридических лиц (в ЗУ)
				Прием документов и препровождение их на

				изготовление паспортов гражданам РК, находящимся за границей
				Постановка на учет граждан РК (бумажная форма)
				Снятие с учета граждан РК через ДКС
				Снятие с учета граждан РК через ЗУ
				Прием и направление документов граждан РК, выехавших за пределы РК по временным делам и изъявивших желание остаться там на постоянное место жительство
				Постановка на учет граждан РК (через egov)
				Государственная регистрация рождения ребенка за рубежом оффлайн
				Государственная регистрация рождения ребенка за рубежом в случае нарушения срока регистрации оффлайн
				Государственная регистрация рождения ребенка за рубежом в случае смерти ребенка оффлайн
				Государственная регистрация рождения ребенка за рубежом в случае одного родителя иностранца оффлайн
				Государственная регистрация рождения ребенка за рубежом по нотариальной доверенности оффлайн
				Государственная регистрация рождения

				ребенка за рубежом посредством eGov
				Государственная регистрация рождения ребенка за рубежом в случае смерти ребенка посредством eGov
				Государственная регистрация рождения ребенка за рубежом в случае нарушения сроков регистрации посредством eGov
				Государственная регистрация заключения брака (супружества) за рубежом между гражданами РК, достигших брачного возраста оффлайн
				Государственная регистрация заключения брака (супружества) за рубежом между гражданами РК, не достигших брачного возраста оффлайн
				Государственная регистрация заключения брака (супружества) за рубежом между гражданином РК и иностранцем достигших брачного возраста оффлайн
				Государственная регистрация заключения брака (супружества) за рубежом между гражданином РК и иностранцем не достигших брачного возраста оффлайн
				Государственная регистрация заключения брака (супружества) за

				рубежом достигших брачного возраста eGov
				Государственная регистрация заключения брака (супружества) за рубежом не достигших брачного возраста eGov
				Государственная регистрация расторжения брака (супружества) за рубежом оффлайн
				Государственная регистрация расторжения брака (супружества) за рубежом на основании решения суда оффлайн
				Государственная регистрация расторжения брака (супружества) за рубежом eGov
				Государственная регистрация смерти за рубежом eGov
				Государственная регистрация смерти за рубежом при необходимости подтверждения близкого родства eGov
				Государственная регистрация смерти за рубежом оффлайн
				Государственная регистрация смерти за рубежом по доверенности оффлайн
				Государственная регистрация смерти за рубежом при необходимости подтверждения близкого родства оффлайн
				Выдача повторного свидетельства о рождении, заключении

				брака, расторжения брака оффлайн
				Выдача повторного свидетельства о рождении, заключении брака, расторжения брака по доверенности оффлайн
				Выдача повторного свидетельства о смерти оффлайн
				Выдача повторного свидетельства о смерти по доверенности оффлайн
				Выдача повторной справки о рождении, заключении брака, расторжения брака оффлайн
				Выдача повторной справки о рождении, заключении брака, расторжения брака по доверенности оффлайн
				Выдача повторной справки о смерти оффлайн
				Выдача повторной справки о смерти по доверенности оффлайн
				Регистрация утраты гражданства Республики Казахстан без ПМЖ
				Регистрация утраты гражданства Республики Казахстан при наличии ПМЖ
				Определение к принадлежности к гражданству Республики Казахстан
				Выход из гражданства Республики Казахстан
				Истребование документов
				Присвоение или продление статуса Кандас оффлайн

				Присвоение или продление статуса Кандас посредством ИС Кандас
				Нотариальные действия, оказываемые Консулом (Доверенность)
				Нотариальные действия, оказываемые Консулом (Заверение копий)
				Нотариальные действия, оказываемые Консулом (Заверение перевода)
				Нотариальные действия, оказываемые Консулом (Подлинность подписи)
				Оформление свидетельства на возвращение
			Регистрация дипломатического представительства	Постановка на государственный учет транспортных средств дипломатов
				Постановка на государственный учет транспортных средств дипломатических представительств
				Снятие с государственной регистрации транспортных средств дипломатов
				Снятие с государственной регистрации транспортных средств дипломатических представительств
			Возврат НДС	Возврат НДС
			Аккредитация иностранных СМИ	Аккредитация журналистов иностранных СМИ (Департамент Коммуникаций) (Временная)

				Аккредитация журналистов иностранных СМИ (Департамент Коммуникаций) (Постоянная)
				Аккредитация журналистов иностранных СМИ (Загранучреждение) (Временная)
				Аккредитация журналистов иностранных СМИ (Загранучреждение) (Постоянная)
				Аккредитация представительств иностранных средств массовой информации (Департамент Коммуникаций)
				Аккредитация представительств иностранных средств массовой информации (Загранучреждение)
			Оказание помощи ИДП	Передача сведений о происшествиях с участием иностранных граждан
				Аккредитация персонала иностранного загранучреждения
				Оформление пропуска в аэропорты РК для персонала иностранного учреждения (длительный срок)
				Оформление пропуска в аэропорты РК для персонала иностранного учреждения (разовый пропуск)
				Выдача специального (дипломатического) разрешения на полеты иностранных

				воздушных судов в воздушном пространстве РК
			Заключение международного договора	Изменение статусов МД
				Оформление сертификата полномочий
				Технические исправления
			Регистрация, учет и хранение МД	Депонирование
		Экономическая дипломатия	Анализ внешнеэкономического пространства	Формирование ситуативной подборки по мониторингу и анализу материалов зарубежных СМИ

1.2.2. Актуализация целевой модели ИКТ-проектов/сервисов

Целевая модель информационных систем «электронного правительства» (модель ИКТ-проектов/сервисов) опубликована на архитектурном портале «электронного правительства» для публичного доступа в виде цифровых моделей по следующему адресу: https://models.govarch.kz/kmd.html

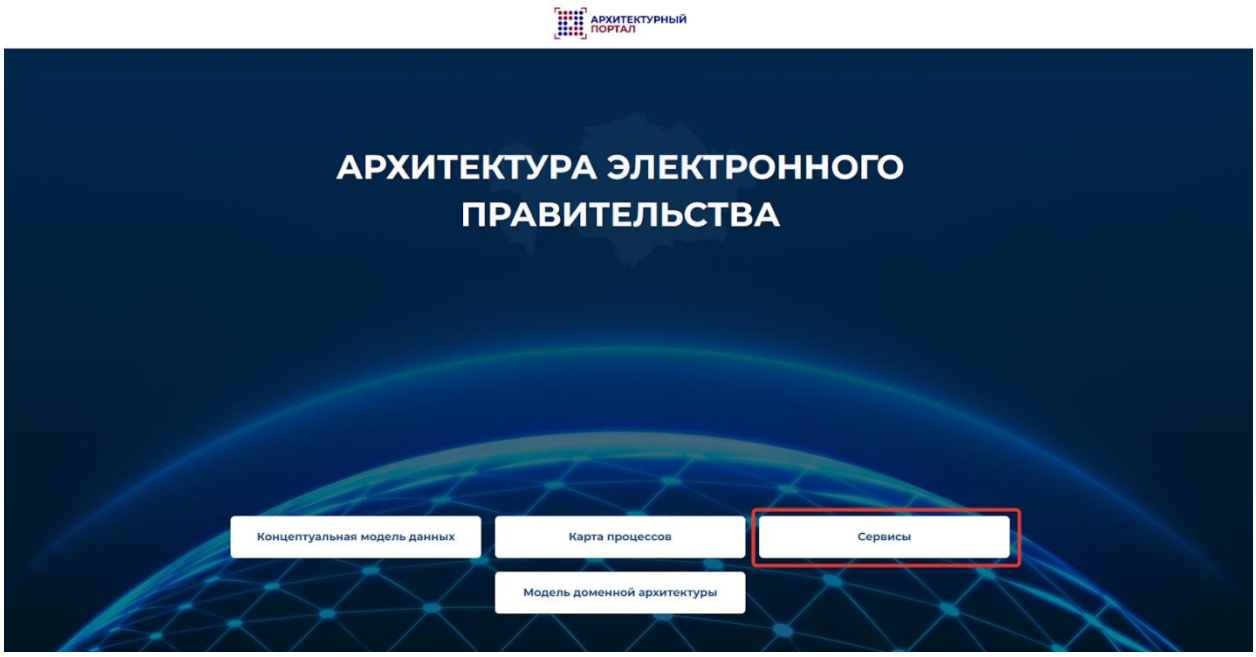

Рис. 1. Основная страница по размещению моделей архитектуры «электронного правительства» в цифровом формате

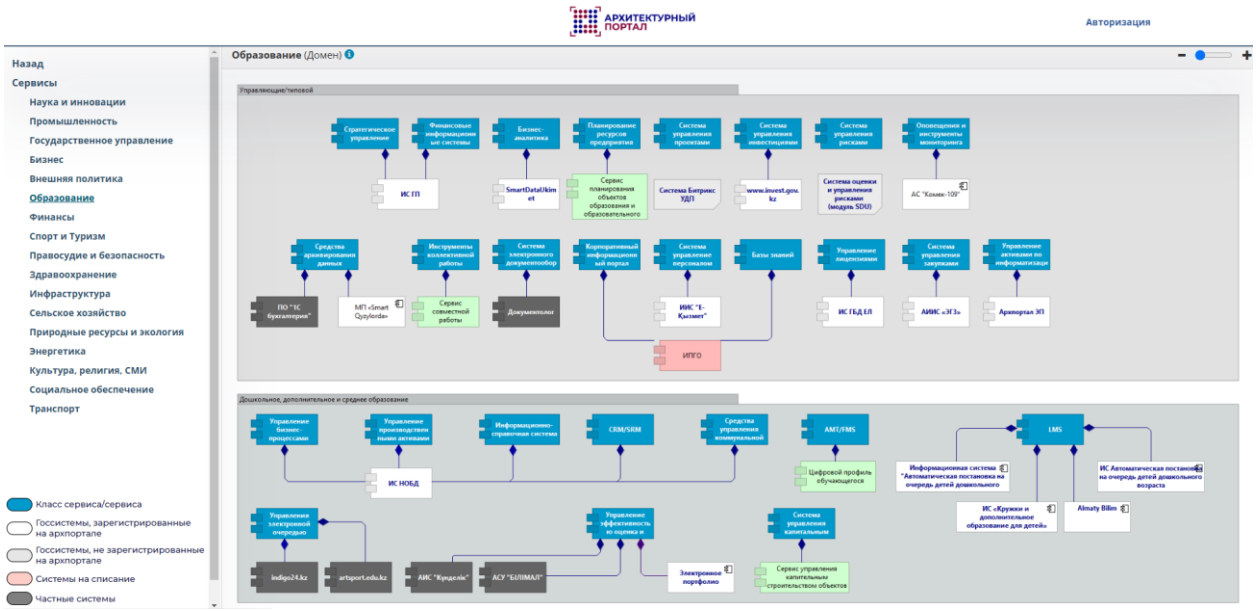

Рис. 2. Модель информационных систем домена «Образование»

Мероприятия по актуализации целевой модели ИКТ-проектов/сервисов будут осуществляться по итогам:

1. Мероприятий по выводу из эксплуатации, списанию объектов информатизации «электронного правительства»;
2. Разработки/внедрения новой информационной системы осуществляющей автоматизацию функции(-ий) и вытекающих из нее (них) государственных услуг;
3. Внесения изменений в Карты цифровой трансформации государственного управления соответствующего государственного органа.

По итогам 1 квартала 2025 года Центром осуществлена актуализация целевой модели ИКТ-проектов в следующих доменах:

№	Наименование ИКТ-проекта / сервиса	Домен	ГО	Примечание
1.	Информационная система «Е-АТА ЗАҢ»	Правосудие и безопасность	КС РК	Добавлен
2.	Информационная система экономических расследований	Правосудие и безопасность	ГП РК	Добавлен
3.	Информационная система «Государственный обвинитель» Генеральной Прокуратуры Республики Казахстан	Правосудие и безопасность	ГП РК	Добавлен
4.	Портал ведомственной экспертизы	Инфраструктура	РГП на ПХВ «Национальный	Добавлен

			центр качества дорожных активов»	
5.	Информационная система «Прогноз и моделирование паводков» Tasqyn	Природные ресурсы и экология	МЦРИАП РК	Добавлен
6.	Информационная система государственного геодезического обеспечения (ИС ГГО)	Природные ресурсы и экология	МЦРИАП РК	Добавлен
7.	Государственная информационная система в области биологической безопасности	Здравоохранение	КСЭК МЗ РК	Добавлен
8.	Национальная цифровая инвестиционная платформа («НЦИП»)	Бизнес	МИД РК	Добавлен
9.	Платформа управления и мониторинга национальными проектами (Платформа цифрового проектного офиса управления национальными проектами)	Государственное управление	РГП на ПХВ «Инженерно-технический центр» УДП РК	Добавлен
10.	Разработка единой информационной системы «электронный парламент» (ЕИС «eParlament»)	Государственное управление	ГУ УМТО	Добавлен
11.	Информационная система отслеживания перевозок «Транзит»	Транспорт	МЦРИАП РК	Добавлен
12.	ИС «Система управления дорожными активами» (СУДА)	Инфраструктура	МТ РК	Исключен
13.	Единая информационно-аналитическая платформа по управлению водными ресурсами (ЕИАСУВР)	Природные ресурсы и экология	МВРиИ РК	Исключен
14.	Информационная система «Saqtandyrý»	Здравоохранение	МЗ РК	Исключен

15.	Автоматизированная информационная система «Информационный сервис» (АИС ИС)	Правосудие и безопасность	ГП РК	Исключен
16.	Интегрированная аналитическая составляющая информационных систем КПСиСУ ГП РК (АИС ИАС)	Правосудие и безопасность	ГП РК	Исключен

Описание целевых ИКТ-проектов приведено в Приложении 1 к настоящему отчету.

1.2.3. Актуализация концептуальной модели основных данных «электронного правительства»

Центром по согласованию с государственными органами за отчетный период внесены следующие изменения в концептуальную модель основных данных «электронного правительства»:

№	Наименование домена	Участники домена	Изменения
1.	Спорт и туризм	МТС РК	По субъекту «Гид»: 1) исключены атрибуты: № сертификата, дата выдачи сертификата, квалификация, опыт работы, срок действия сертификата; 2) добавлены атрибуты: регион оказания услуг, язык оказания услуг. По субъекту «Экскурсовод»: 1) исключены атрибуты: знание языков, квалификационная категория, наименование маршрута, сведения об удостоверении экскурсовода; 2) добавлен атрибут: регион оказания услуг. Добавлен субъект: инструктор туризма.
2.	Социальное обеспечение	МТСЗН РК МП РК МЗ РК	Добавлен эталонный источник атрибутов у следующих объектов/субъектов: социальный контракт, индивидуальный план помощи лицу, трудовой договор, пособие, иждивенец, гражданский служащий, малообеспеченные лица, работник. Изменен эталонный источник/владелец у атрибутов следующих объектов/субъектов: трудовая книжка, социальный контракт, документ на оказание специальных социальных услуг в медико-социальных учреждениях (организациях), документ на

			оказание специальных социальных услуг в условиях ухода на дому, пособие, государственная адресная социальная помощь, кандас, иждивенец, работодатель, государственные инспекторы труда, детский дом. Исключен эталонный источник у атрибутов следующих объектов/субъектов: пособие, государственная адресная социальная помощь, недвижимое имущество.
3.	Сельское хозяйство	МСХ РК	По субъектам/объектам/документам домена изменении нет.
4.	Природные ресурсы и экология	МЭПР РК	1) У атрибута «Наименование» документа «Разрешительный документ» исключен эталонный источник НБД СОС и ПР; 2) По атрибутам объекта Экологическая информация: наименование, год составления, дата выдачи, номер, исполнитель, статус, дата регистрации, вид реестра исключены Эталонный источник НБД СОС и ПР.

1.2.4. Проведение работы по анализу и возможности описания (#хэштэг) баз данных ГО на архитектурном портале с указанием мастер данных, согласованных с ГО

В рамках исполнения договора проведены работы по согласованию с государственными органами и обновлению Концептуальной модели данных, в том числе проведен анализ и добавлены сведения по полям «Таблица База Данных», «Наименование поля» и «Наименование государственной услуги» в соответствии с информацией, полученной от государственных органов (по исходящим письмам от МЦРИАП РК № 01-2-5-19/1151-И от 10.02.2025 г., №01-2-5-18/1595-И от 24.02.2025 г., № 01-2-5-181714-И от 27.02.2025 г.). Внесены сведения от следующих государственных органов: МЮ РК, МО РК, МТС РК, МТ РК, МЭ РК, МВРиИ РК, МЭПР РК, МКИ РК, МНВО РК, ВАП РК, МП РК, МТСЗН РК, МСХ РК, МВД РК, МФ РК, МИД РК, МЗ РК.

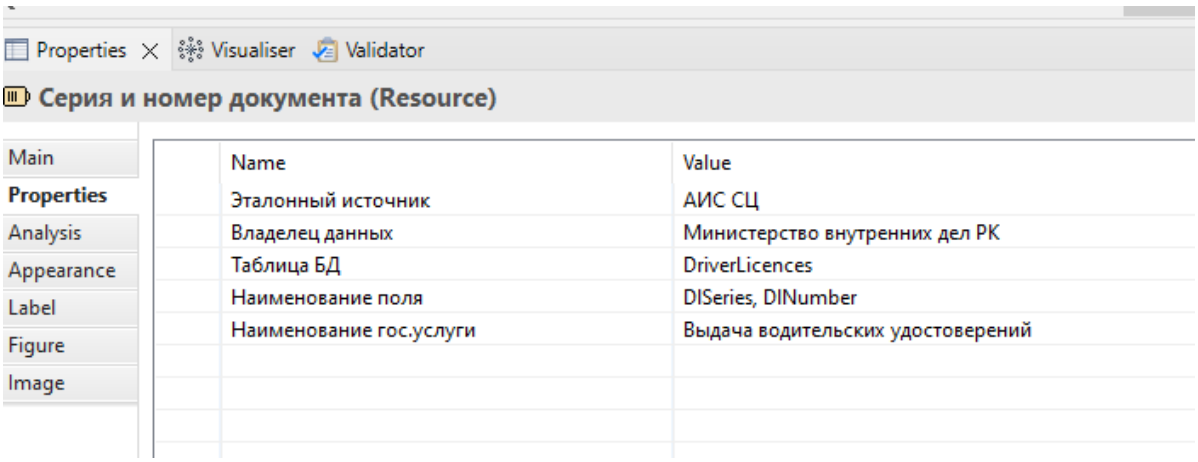

Рис 3. Свойства атрибута «Серия и номер документа» субъекта «Водитель автотранспорта» в домене «Транспорт»

1.2.5. Проведение обучения ГО по определению мастер данных в ИС ГО

В соответствии с Требованиями по управлению данными *(Постановление Правительства Республики Казахстан от 7 ноября 2024 года № 925)*, также по разработанными Методическими рекомендациями, с представителями государственных органов в 1 квартале 2025 года проведены офлайн и онлайн семинары-обучения по выявлению и описанию мастер данных в ИС ГО *(исходящие письма от МЦРИАП РК в ГО о проведении обучения №01-2-5-181214-И от 11.02.2025, №01-2-5-18/1595-И от 24.02.2025, №01-2-5-181714-И от 27.02.2025 года)*.

На отчетный период получена информация по мастер данным от МВД РК *(СитЦентр, АИС БИЛ АДИС, ИС «Интегрированный банк данных», ИС для миграционной полиции, ИС «Максат», РП ДРН, Централизованная автоматизированная база данных уголовно-исполнительной системы*), МНВО РК (*ИС Веб-платформа «Компьютерное тестирование»*), МТСЗН РК *(Автоматизированная информационная система «Е-собес», модуль «Учет трудовых договоров и профилей работников» АИС ООП, Автоматизированная система «Охрана труда и безопасность»)*.

1.3. Своевременная актуализация бизнес-процессов в разрезе доменов, подлежащих реинжинирингу в целях перевода основных данных «электронного правительства» в цифровой формат (сопоставление концептуальной модели данных с реестром бизнес-процессов)

С учетом мероприятий, проведенных в рамках формирования цифровой карты автоматизации «электронного правительства» и сопоставления реестра бизнес-процессов с концептуальной моделью данных «электронного правительства», Центром осуществлено определение ключевых бизнес-процессов, подлежащих дальнейшему реинжинирингу по 4 доменам

(*«Сельское хозяйство», «Социальное обеспечение», «Спорт и туризм», «Внешняя политика»)*.

Основными критериями включения бизнес-процессов или функциональных возможностей в перечень, подлежащих реинжинирингу являются:

1. *Регламентация бизнес-процесса*: наличие НПА, регламентирующего реализацию/выполнение бизнес-процесса;
2. *Субъект/объект данных*: наличие сущностей, не переведенных в цифровой формат, связанных с реализацией/выполнением бизнес-процесса;
3. *Объект информатизации*: отсутствие объекта информатизации «электронного правительства» автоматизирующего бизнес-процесс и хранящего в себе субъекты/объекты данных в цифровом формате.

1.3.1. Домен «Сельское хозяйство»

Участники домена

Основным участником процессов домена является МСХ РК.

Процессы домена «Сельское хозяйство» состоят из следующих направлений деятельности:

1. «Животноводство»;
2. «Растениеводство»;
3. «Земельные ресурсы»;
4. «Региональное развитие сельского хозяйства».

Каждое направление деятельности домена в свою очередь состоит из групп функций, которые были актуализированы на основе анализа НПА, положений государственных органов. Группы функций помогают структурировать процессы управления архитектурой деятельности, обеспечивая четкое распределение ролей, оптимизацию работы и исключения дублирования.

Внесены изменения в карту процессов в части добавления описания бизнес-процесса, НПА, эталонного источника, владельца бизнес-процесса, загрузки сопоставленных бизнес-процессов в соответствующие группы функций.

По направлению **«Животноводство»** по 4 группам функций сопоставлены **42 бизнес-процесса** AS IS и TO BE, прошедших реинжиниринг в Центре цифровой трансформации и загружены на сайт (https://models.govarch.kz/map) в домен Сельское хозяйство.

По группе функций «*Субсидирование животноводства*» сопоставлены с 2 бизнес-процессами, прошедших реинжиниринг.

По группе функций «*Государственная регистрация ветеринарных препаратов, кормовых добавок, приборов, инструментов*» сопоставлены с 5 бизнес-процессами, прошедших реинжиниринг.

По группе функций «*Контроль распространения заразных и экзотических болезней животных*» сопоставлены с 3 бизнес-процессами, прошедших реинжиниринг.

По группе функций «*Проведение ветеринарных мероприятий*» сопоставлены с 32 бизнес-процессами, прошедших реинжиниринг.

По направлению **«Растениеводство»** по 6 группам функции сопоставлены **22 бизнес-процесса** AS IS и TO BE, прошедших реинжиниринг в Центре цифровой трансформации.

По группе функций «К*арантинный фитосанитарный контроль и надзор*» сопоставлены с 4 бизнес-процессами, прошедших реинжиниринг.

По группе функций «*Проведение проверок и фиксация правонарушений в фитосанитарии*» сопоставлены с 3 бизнес-процессами, прошедших реинжиниринг.

По группе функций «*Осуществление сортового и семенного контроля*» сопоставлены с 7 бизнес-процессами, прошедших реинжиниринг.

По группе функций «*Проведение проверок и фиксация правонарушений в семеноводстве*» сопоставлены с 3 бизнес-процессами, прошедших реинжиниринг.

По группе функций «*Учет зерна*» сопоставлены с 1 бизнес-процессом, прошедших реинжиниринг.

По группе функций «*Сортоиспытание селекционных достижений*» сопоставлены с 4 бизнес-процессами, прошедших реинжиниринг.

По направлению **«Земельные ресурсы»** по 10 группам функции сопоставлены **34 бизнес-процесса** AS IS и TO BE, прошедших реинжиниринг в Центре цифровой трансформации.

По группе функций «*Предоставление и изъятие земельных участков*» сопоставлены с 4 бизнес-процессами, прошедших реинжиниринг.

По группе функций «*Предоставление права землепользования/аренды*» сопоставлены с 11 бизнес-процессами, прошедших реинжиниринг.

По группе функций «*Проведение земельных торгов*» сопоставлены с 3 бизнес-процессами, прошедших реинжиниринг.

По группе функций «*Установление требований к земельным фондам*» сопоставлены с 2 бизнес-процессами, прошедших реинжиниринг.

По группе функций «*Контроль в области регулирования земельных отношений*» сопоставлены с 1 бизнес-процессом, прошедших реинжиниринг.

По группе функций «*Проведение проверок и фиксация правонарушений*» сопоставлены с 3 бизнес-процессами, прошедших реинжиниринг.

По группе функций «*Инвентаризация и учет земель*» сопоставлены с 6 бизнес-процессами, прошедших реинжиниринг.

По группе функций «*Утверждение паспортов земельных участков*» сопоставлены с 1 бизнес-процессом, прошедших реинжиниринг.

По группе функций «*Проведение исследования состояния земель*» сопоставлены с 1 бизнес-процессом, прошедших реинжиниринг.

По группе функций «*Перевод земель из одной категории в другую*» сопоставлены с 2 бизнес-процессами, прошедших реинжиниринг.

По направлению **«Региональное развитие сельского хозяйства»** бизнес-процессы, прошедшие реинжиниринг в Центре цифровой трансформации, отсутствуют.

1.3.2. Домен «Социальное обеспечение»

Участники домена

Основными участниками процессов домена являются МТСЗН РК, МЗ РК, МП РК.

Процессы домена «Социальное обеспечение» состоят из следующих направлений деятельности:

1. «Социальная защита»;
2. «Защита прав и интересов детей»;
3. «Оценка качества, экспертиза и оплата медицинских услуг»;
4. «Создание рабочих мест»;
5. «Реабилитация, поддержка и уход»;
6. «Обеспечение доступности социальной поддержки»;
7. «Регулирование трудовых прав».

Каждое направление деятельности домена в свою очередь состоит из групп функций, которые были актуализированы на основе анализа НПА, положений государственных органов. Группы функций помогают структурировать процессы управления архитектурой деятельности, обеспечивая четкое распределение ролей, оптимизацию работы и исключения дублирования.

Внесены изменения в карту процессов в части добавления описания бизнес-процесса, НПА, эталонного источника, владельца бизнес-процесса, загрузки сопоставленных бизнес-процессов в соответствующие группы функций.

По направлению «Социальная защита» по 5 группам функций сопоставлены 22 бизнес-процессов AS IS и TO BE, прошедших реинжиниринг в Центре цифровой трансформации, и загружены на сайт (https://models.govarch.kz/map) в домен «Социальное обеспечение».

По группе функций «*Назначение социальных выплат и пособий*» сопоставлены с 4 бизнес-процессами, прошедшими реинжиниринг.

По группе функций «*Назначение пенсионных выплат*» сопоставлены с 1 бизнес-процессами, прошедшими реинжиниринг.

По группе функций «*Управление пенсионными взносами*» сопоставлены с 2 бизнес-процессами, прошедшими реинжиниринг.

По группе функций «*Улучшение жилищно бытовых условий*» сопоставлены с 12 бизнес-процессами, прошедшими реинжиниринг.

По группе функций «*Ведение учета трудовых мигрантов и этнических казахов*» сопоставлены с 3 бизнес-процессами, прошедшими реинжиниринг.

По направлению «Защита прав и интересов детей» по 2 группам функций сопоставлены 6 бизнес-процессов AS IS и TO BE, прошедших реинжиниринг в Центре цифровой трансформации, и загружены на сайт (https://models.govarch.kz/map) в домен «Социальное обеспечение».

По группе функций «*Передача детей в опеку, попечительство, патронат*» сопоставлены с 2 бизнес-процессами, прошедшими реинжиниринг.

По группе функций «*Проведение проверок и фиксация правонарушений*» сопоставлены с 4 бизнес-процессами, прошедшими реинжиниринг.

По направлению «Оценка качества, экспертиза и оплата медицинских услуг» по 1 группе функций *(Медико-социальная экспертиза)* бизнес-процессов AS IS и TO BE, прошедших реинжиниринг в Центре цифровой трансформации не имеются.

По направлению «Создание рабочих мест» по 3 группам функций сопоставлены 6 бизнес-процессов AS IS и TO BE, прошедших реинжиниринг в Центре цифровой трансформации, и загружены на сайт (https://models.govarch.kz/map) в домен «Социальное обеспечение».

По группе функций «*Трудоустройство безработных*» сопоставлены с 7 бизнес-процессами, прошедшими реинжиниринг.

По группе функций «*Управление трудовой миграцией*» сопоставлены с 7 бизнес-процессами, прошедшими реинжиниринг.

По группе функций «*Контроль в сфере занятости*» сопоставлены с 1 бизнес-процессами, прошедшими реинжиниринг.

По направлению «Реабилитация, поддержка и уход» по 2 группам функций сопоставлены 6 бизнес-процессов AS IS и TO BE, прошедших реинжиниринг в Центре цифровой трансформации, и загружены на сайт (https://models.govarch.kz/map) в домен «Социальное обеспечение».

По группе функций «*Мониторинг предоставления специальных социальных услуг*» сопоставлены с 3 бизнес-процессами, прошедшими реинжиниринг.

По группе функций «*Мониторинг причин, структуры и состояния инвалидности*» сопоставлены с 3 бизнес-процессами, прошедшими реинжиниринг.

По направлению «Обеспечение доступности социальной поддержки» по 1 группе функций *(Обеспечение гарантированного объема специальных социальных услуг)* сопоставлены 4 бизнес-процессов AS IS и TO BE, прошедших реинжиниринг в Центре цифровой трансформации, и загружены на сайт (https://models.govarch.kz/map) в домен «Социальное обеспечение».

По направлению «Регулирование трудовых прав» по 2 группам функций сопоставлены 4 бизнес-процессов AS IS и TO BE, прошедших реинжиниринг в Центре цифровой трансформации, и загружены на сайт (https://models.govarch.kz/map) в домен «Социальное обеспечение».

По группе функций «*Заключение трудовых и коллективных трудовых договоров*» сопоставлены с 1 бизнес-процессами, прошедшими реинжиниринг.

По группе функций «*Контроль за соблюдением трудового законодательства*» сопоставлены с 3 бизнес-процессами, прошедшими реинжиниринг.

1.3.3. Домен «Спорт и туризм»

Участники домена

Основным участником процессов домена является МТС РК.

Процессы домена «Спорт и туризм» состоят из следующих направлений деятельности:

1. Физическая культура и спорт.
2. Туризм.

Каждое направление деятельности домена в свою очередь состоит из групп функций, которые были актуализированы на основе анализа НПА, положений государственных органов. Группы функций помогают структурировать процессы управления архитектурой деятельности, обеспечивая четкое распределение ролей, оптимизацию работы и исключения дублирования.

Внесены изменения в карту процессов в части добавления описания бизнес-процесса, НПА, эталонного источника, владельца бизнес-процесса, загрузки сопоставленных бизнес-процессов в соответствующие группы функций.

По направлению «Физическая культура и спорт» по 12 группам функций сопоставлены 28 бизнес-процессов AS IS и TO BE, прошедших реинжиниринг в Центре цифровой трансформации, и загружены на сайт (https://models.govarch.kz/map) в домен «Спорт и туризм».

По группе функций «Подушевое финансирование государственного спортивного заказа» сопоставлены с 6 бизнес-процессами, прошедшими реинжиниринг.

По группе функций «Предоставление льгот на пользование физкультурно-оздоровительными услугами» сопоставлены с 1 бизнес-процессом, прошедшим реинжиниринг.

По группе функций «Повышение квалификации кадров в области физической культуры и спорта» сопоставлены с 3 бизнес-процессами, прошедшими реинжиниринг.

По группе функций «Создание спортивных организаций и федераций» сопоставлены с 4 бизнес-процессами, прошедшими реинжиниринг.

По группе функций «Обучение физкультурным навыкам и движениям» сопоставлены с 5 бизнес-процессами, прошедшими реинжиниринг.

По группе функций «Формирование календаря спортивно-массовых мероприятий» сопоставлены с 1 бизнес-процессом, прошедшим реинжиниринг.

По группе функций «Предоставление временного жилья» сопоставлены с 1 бизнес-процессом, прошедшим реинжиниринг.

По группе функций «Материальное поощрение чемпионов и призеров, тренеров и членов сборных команд РК» сопоставлены с 1 бизнес-процессом, прошедшим реинжиниринг.

По группе функций «Проведение классификации и отбора спортсменов к соревнованиям» сопоставлены с 2 бизнес-процессами, прошедшими реинжиниринг.

По группе функций «Разработка тренировочных программ по видам спорта» сопоставлены с 1 бизнес-процессом, прошедшим реинжиниринг.

По группе функций «Квалификация тренера» сопоставлены с 1 бизнес-процессом, прошедшим реинжиниринг.

По группе функций «Присвоение званий и разрядов спортсменам и тренерам» сопоставлены с 2 бизнес-процессами, прошедшими реинжиниринг.

По направлению «Туризм» по 6 группам функций сопоставлены 29 бизнес-процессов AS IS и TO BE, прошедших реинжиниринг в Центре цифровой трансформации, и загружены на сайт (https://models.govarch.kz/map) в домен «Спорт и туризм».

По группе функций «Управление турагентствами и туроператорами» сопоставлены с 5 бизнес-процессами, прошедшими реинжиниринг.

По группе функций «Управление гарантированным фондом» сопоставлены с 1 бизнес-процессом, прошедшим реинжиниринг.

По группе функций «Защита прав граждан в сфере выездного туризма» сопоставлены с 1 бизнес-процессом, прошедшим реинжиниринг.

По группе функций «Мониторинг туристской привлекательности объектов и территорий» сопоставлены с 3 бизнес-процессами, прошедшими реинжиниринг.

По группе функций «Мониторинг деятельности в сфере игорного бизнеса» сопоставлены с 13 бизнес-процессами, прошедшими реинжиниринг.

По группе функций «Мониторинг лотерейной деятельности» сопоставлены с 6 бизнес-процессами, прошедшими реинжиниринг.

1.3.4. Домен «Внешняя политика»

Участники домена

Основным участником процессов является МИД РК, представительства РК за рубежом, иностранные дипломатические представительства в РК, департаменты международного сотрудничества государственных органов РК и др.

Процессы домена «Внешняя политика» состоят из следующих направлений деятельности:

1. «Развитие международных отношений»;
2. «Экономическая дипломатия».

Каждое направление деятельности домена в свою очередь состоит из групп функций, которые были актуализированы на основе анализа НПА, положений государственных органов. Группы функций помогают структурировать процессы управления архитектурой деятельности, обеспечивая четкое распределение ролей, оптимизацию работы и исключения дублирования.

Внесены изменения в карту процессов в части актуализации групп-функции, добавления описания бизнес-процесса, НПА, эталонного источника, владельца бизнес-процесса, загрузки сопоставленных бизнес-процессов в соответствующие группы функций.

По направлению «Развитие международных отношений» по 11 группам функции сопоставлены 80 бизнес-процессов AS IS и TO BE, прошедших реинжиниринг в Центре цифровой трансформации и загружены на сайт (https://models.govarch.kz/map) в домен Внешняя политика.

По группе функций «Формирование предложений по заключению международных договоров» сопоставлен 1 бизнес-процесс, прошедший реинжиниринг.

По группе функций «Формирование плана международных договоров» сопоставлен 1 бизнес-процесс, прошедший реинжиниринг.

По группе функций «Заключение международного договора» сопоставлены 2 бизнес-процесса, прошедшие реинжиниринг.

По группе функций «Регистрация, учет и хранение МД» сопоставлен 1 бизнес-процесс, прошедший реинжиниринг.

По группе функций «Организация визитов казахстанских делегации за рубеж» сопоставлены 2 бизнес-процесса, прошедшие реинжиниринг.

По группе функций «Анализ СМИ и социальных сетей на характер сообщений о Казахстане» сопоставлены 3 бизнес-процесса, прошедшие реинжиниринг.

По группе функций «Оказание услуг заграничными учреждениями РК» сопоставлены 53 бизнес-процесса, прошедшие реинжиниринг.

По группе функций «Регистрация дипломатического представительства» сопоставлены 4 бизнес-процесса, прошедшие реинжиниринг.

По группе функций «Возврат НДС» сопоставлен 1 бизнес-процесс, прошедший реинжиниринг.

По группе функций «Аккредитация иностранных СМИ» сопоставлены 6 бизнес-процессов, прошедшие реинжиниринг.

По группе функций «Оказание помощи ИДП» сопоставлены 5 бизнес-процессов, прошедшие реинжиниринг.

По направлению «Экономическая дипломатия» по группе функции «Анализ внешнеэкономического пространства» сопоставлен 1 бизнес-процесс

AS IS и TO BE, прошедший реинжиниринг в Центре цифровой трансформации и загружены на сайт (https://models.govarch.kz/map) в домен Внешняя политика.

1.4. Выработка рекомендаций для ГО по оцифровке данных с учетом Национальных регистров

С учетом мероприятий по цифровой трансформации органов государственного управления, в т.ч. реинжиниринга бизнес-процессов, а также актуализации целевой модели ИКТ-проектов/сервисов, Центром сформированы рекомендации по оцифровке данных с учетом Национальных регистров следующих доменов:

1.4.1. Домен «Сельское хозяйство»

№	Наименование национального регистра	Наименование домена	Наименование уполномоченного государственного органа	Наименование информационной системы/базы данных
1	Регистр ветеринарных препаратов и кормовых добавок	Сельское хозяйство	МСХ РК	ЕАСУ (Подсистема «Животноводство и ветеринарная безопасность»)
2	Регистр сельскохозяйственных животных	Сельское хозяйство	МСХ РК	ИС ИСЖ
3	Регистр сельскохозяйственных предприятий	Сельское хозяйство	МСХ РК	ЕАСУ
4	Регистр сортов сельскохозяйственных растений	Сельское хозяйство	МСХ РК	ЕАСУ
5	Регистр сельскохозяйственных товаропроизводителей	Сельское хозяйство	МСХ РК	ЕАСУ
6	Реестр предприятий третьих стран	Сельское хозяйство	МСХ РК	ЕАСУ
7	Реестр экспортируемых предприятий в	Сельское хозяйство	МСХ РК	ЕАСУ

	страны ЕАЭС			
8	Реестр выданных карантинных сертификатов	Сельское хозяйство	МСХ РК	ЕАСУ (Подсистема «Карантин растений»)
9	Реестр кадровых вакансий и предложений в сфере АПК	Сельское хозяйство	МСХ РК	ЕАСУ
10	Реестр болезней, профилактических и исследовательских работ	Сельское хозяйство	МСХ РК	ИС ИСЖ
11	Реестр описи РВЛ	Сельское хозяйство	МСХ РК	ИС ИСЖ
12	Реестр получателей субсидий	Сельское хозяйство	МСХ РК	ГИСС
13	Реестр получателей микрокредитов по программе ауыл Аманаты	Сельское хозяйство	МСХ РК	Ауыл Аманаты
14	Реестр добытой, закупленной, искусственно выращенной рыбы, оптовой и розничной реализации рыб, экспорте и импорте	Сельское хозяйство	МСХ РК	Сервис «Мониторинг рыб и других водных животных»
15	Реестр выданных справок о происхождении вылова рыб	Сельское хозяйство	МСХ РК	Сервис «Мониторинг рыб и других водных животных»
16	«Единый Государственный реестр земель»	Сельское хозяйство	МСХ РК	ЕГКН

1.4.2. Домен «Социальное обеспечение»

По домену «Социальное обеспечение» рекомендаций по переводу отраслевых данных из списка Национальных регистров в цифровой формат нет. Однако, имеются предложения для добавления в вышеуказанный список.

№	Наименование национального регистра	Наименование домена	Наименование уполномоченного государственного органа	Наименование информационной системы/базы данных
1	Реестр специалистов, оказывающих спецсоцуслуги	Социальное обеспечение	МТСЗН РК	АИС «ПСУ» https://www.gov.kz/memleket/entities/enbek/press/news/details/926323
2	Реестр профессий для признания профквалификаций	Социальное обеспечение	МТСЗН РК	Цифровая платформа Career Enbek https://career.enbek.kz/ru/pages/register-professions?basisFilter=%D0%94
3	Цифровой реестр гражданских служащих	Социальное обеспечение	МТСЗН РК	Портал трудовых ресурсов - HR.Enbek https://www.gov.kz/memleket/entities/enbek/activities/55049?lang=ru&parentId=196

1.4.3. Домен «Спорт и туризм»

№	Наименование национального регистра	Наименование домена	Наименование уполномоченного государственного органа	Наименование информационной системы/базы данных
1	Регистр физкультурно-оздоровительных и спортивных сооружений	Спорт и туризм	МТС РК	Qaztech (сервис e-Sport)
2	Единый регистр спортивной инфраструктуры	Спорт и туризм	МТС РК	Qaztech (сервис e-Sport)
3	Регистр спортсменов, тренеров, судей	Спорт и туризм	МТС РК	Qaztech (сервис e-Sport)

1.4.4. Домен «Внешняя политика»

№	Наименование национального регистра	Наименование домена	Наименование уполномоченного государственного органа	Наименование информационной системы/базы данных
1	Регистр граждан РК, постоянно и временно проживающих за пределами Республики Казахстан	Внешняя политика	МИД РК	Аналитическая система для обеспечения защиты интересов Республики Казахстан и ее граждан (проект) https://models.govarch.kz/service
2	Регистр персонала дипломатической службы РК	Внешняя политика	МИД РК	Аналитическая система для обеспечения защиты интересов Республики Казахстан и ее граждан (проект) https://models.govarch.kz/service
3	Государственный реестр международных договоров РК	Внешняя политика	МИД РК	Сервис управления международными договорами (проект) https://models.govarch.kz/service
4	Регистр загран активов РК и представительств иностранных государств в РК	Внешняя политика	МИД РК	Аналитическая система для обеспечения защиты интересов Республики Казахстан и ее граждан (проект) https://models.govarch.kz/service
5	Регистр недоброжелательных /недружелюбных иностранцев, организации, государств	Внешняя политика	МИД РК	Аналитическая система для обеспечения защиты интересов Республики Казахстан и ее граждан (проект) https://models.govarch.kz/service

2. Учет сведений объектов информатизации «электронного правительства»

2.1. Актуализация сведений по ОИ на архитектурном портале «электронного правительства», при необходимости самостоятельно по согласованию с ГО

На период с 01.01.2025 г. по 31.03.2025 г. в информационную систему «Архитектурный портал «электронного правительства» внесены данные по **364** информационным системам, **58** ИК-услугам, **458** программным обеспечениям (в том числе установочные коробочные решения), **84** интернет-ресурсам (Приложения 2-5). Из них:

191 информационных систем центральных государственных органов, **98** информационных систем местных исполнительных органов, **74** – информационные системы подведомственных и квазигосударственных организаций и **1** информационная система без владельца;

14 ИК-услуг центральных государственных органов, **12** ИК-услуг местных исполнительных органов и **12** ИК-услуги подведомственных и квазигосударственных организаций и **20** ИК-услуг без владельца;

25 интернет-ресурсов центральных государственных органов, **7** интернет-ресурсов местных исполнительных органов, **48** интернет-ресурсов подведомственных и квазигосударственных организаций, **4** интернет-ресурса без владельца.

За отчетный период, в подсистеме «Дата каталог» рассмотрено **32** паспортов данных (Приложение 7). Из них:

13 паспортов было согласовано, **19** было отклонено Уполномоченным органом.

За отчетный период, в подсистеме «Экспертиза нормативно-технической документации» рассмотрено и выдано **44** заключений Уполномоченного органа (Приложение 8).

Сервисным интегратором «электронного правительства» за период с 01.01.2025 г. по 31.03.2025 г. рассмотрены и выполнены **38** заявок посредством электронной почты arch@govtec.kz, а также **55** заявок посредством обращения в call-центр (на номера 73-52-87, 87757344293). Выполнены следующие работы:

- предоставление учетных записей новым пользователям;
- консультирование пользователей по работе в подсистеме «Дата каталог»;
- консультирование пользователей по работе с разделом «Учет сведений» Архитектурного портала;
- консультирование пользователей по работе с разделом «Экспертиза» Архитектурного портала;
- по добавлению функций в раздел «Реестр процессов» (Единый электронный реестр бизнес-процессов «G2C – G2B – G2G);

- консультирование пользователей по поиску необходимой информации;
- консультирование пользователей по редактированию данных;
- внесение дополнений в справочники системы;
- устранение ошибок пользователей и т.п.

2.2. Инвентаризация ИС ГО (отработка с ГО функционирования ИС ГО, актуализация, архивирование неиспользуемых ИС ГО – на ежемесячной основе справка на электронный адрес Заказчика о проделанной работе)

Проведен анализ сведений по информационным системам госорганов, в части выявления систем, находящихся в опытной эксплуатации:

125 информационных систем, из них ЦГО **40** ИС, МИО **50** ИС, **35** ИС квазигосударственных органов, **12** ИС находятся в опытной эксплуатации меньше года, **113** ИС находятся в опытной эксплуатации больше года (приложение 16).

Также выявлено **148** ИС, не имеющих 100% заполнение данных об информационной системе, из них ЦГО **50** ИС, МИО **45** ИС, квазигосударственные органы **53** ИС (приложение 17).

На основании заявок государственных органов и организаций за отчетный период, в архив Архитектурного портала «электронного правительства» отправлены **6** систем (Приложение 6).

Также, в рамках исполнения обязанностей по обеспечению 100% учета и актуальности сведений об объектах информатизации в соответствии со Статьями 9 и 31 Закона Республики Казахстан «Об информатизации» от 24 ноября 2015 года № 418-V ЗРК за отчетный период в государственные органы, местные исполнительные органы, квазигосударственные органы и организации направлялись письма с требованиями по обеспечению актуальности данных по информационным системам (ЦП-37-И от 27.01.2025 г., №ЦП-46-И от 29.01.2025 г., №ЦП-64-И от 05.02.2025г., №ЦП-112-И от 28.02.2025 г., №ЦП-118-И от 03.03.2025 г., №ЦП-165-И от 27.03.2025г., №ЦП-164-И от 27.03.2025 г. (Приложения 9-15)), ежемесячно направлялась справка на электронный адрес заказчика.

3. Предоставление публикаций для продвижения деятельности Центра архитектуры «электронного правительства» в социальных сетях

В рамках исполнения п.6.4 технической спецификации Договора о государственных закупках услуг от 10 февраля 2025 года №26, в 1 квартале направлены следующие публикации (на казахском и русском языках) для продвижения деятельности Центра архитектуры «электронного правительства» в социальных сетях:

1. Данные. Сформирована КМД основных данных ЭП (исх.№ЦП-100-И от 20.02.2025 года).
2. В рамках Требований по управлению данными, на архитектурном портале «электронного правительства» формируется Дата каталог (исх.№ЦП-100-И от 20.02.2025 года).
3. Доменная архитектура «электронного правительства» (исх.№ЦП-110-И от 28.02.2025 года).
4. Архитектурный портал ЭП (исх.№ЦП-110-И от 28.02.2025 года).