«Түркістан облысы, Сарыагаш ауданы, Куркелес ауыл округы, Ақ үй елді - мекенінде 900 орындық мектептің инженерлік инфрақұрылыммен қамту құрылысы»
жұмыс жобасы бойынша

07.03.2024 ж. № AExp-0016/24

ҚОРЫТЫНДЫ

(Оң)

ТАПСЫРЫСШЫ:
"Сарыағаш ауданының құрылыс, сәулет және қала құрылысы бөлімі" мемлекеттік мекемесі

БАС ЖОБАЛАУШЫ:
"СтройСити LTD" Жауапкершілігі шектеулі серіктестік

Шымкент қаласы

АЛҒЫ СӨЗ

«Түркістан облысы, Сарыагаш ауданы, Куркелес ауыл округы, Ақ үй елді - мекенінде 900 орындық мектептің инженерлік инфрақұрылыммен қамту құрылысы» жұмыс жобасы бойынша осы жиынтық қорытындыны "Алматы Эксперт" жауапкершілігі шектеулі серіктестік берді.

"Алматы Эксперт" жауапкершілігі шектеулі серіктестік рұқсатынсыз осы сараптамалық қорытындыны толық немесе ішінара қайта шығаруға, көбейтуге және таратуға жол берілмейді.

ЗАКЛЮЧЕНИЕ

(Положительный)

№ AExp-0016/24 от 07.03.2024 г.

по рабочему проекту
«Строительство инженерной инфраструктуры к школе на 900 мест в населенном пункте Ак уй, сельского округа Куркелес, Сарыагашского района, Туркестанской области»

ЗАКАЗЧИК:
Государственное учреждение "Отдел строительства, архитектуры и градостроительства Сарыагашского района"

ГЕНПРОЕКТИРОВЩИК:
Товарищество с ограниченной ответственностью "СтройСити LTD"

г. Шымкент

ПРЕДИСЛОВИЕ

Данное заключение по рабочему проекту «Строительство инженерной инфраструктуры к школе на 900 мест в населенном пункте Ак уй, сельского округа Куркелес, Сарыагашского района, Туркестанской области» выдано Товарищество с ограниченной ответственностью "Алматы Эксперт".

Данное экспертное заключение не может быть полностью или частично воспроизведено, тиражировано и распространено без разрешения Товарищество с ограниченной ответственностью "Алматы Эксперт".

1. НАИМЕНОВАНИЕ: Рабочий проект **«Строительство инженерной инфраструктуры к школе на 900 мест в населенном пункте Ак уй, сельского округа Куркелес, Сарыагашского района, Туркестанской области».** Настоящее экспертное заключение выполнено, в соответствии с договором AExp-0019-03 от 13.02.2024 года между ГУ «Отдел строительства, архитектуры и градостроительства Сарыагашского района», с ТОО «СтройСити LTD» и ТОО «Алматы Эксперт» на основании письма заказчика №341 от 09.02.2024 года.

2. ЗАКАЗЧИК: Государственное учреждение «Отдел строительства, архитектуры и градостроительства Сарыагашского района».

3. Генпроектировщик: ТОО «СтройСити LTD» Государственная лицензия №23023836 от 01.11.2023года. Лицензиар: Государственное учреждение "Управление государственного архитектурно-строительного контроля Атырауской области". Акимат Атырауской области. Неотчуждаемая, класс 1.

Проектировщик: ТОО «ID Build KZ» Государственная лицензия №002340 от 23.11.2022 года. Лицензиар: Государственное учреждение "Управление контроля и качества городской среды города Астаны". Акимат города Астаны. Категория II.Неотчуждаемая, класс 1.

Проектировщик: ТОО «Architectural Design Company» Государственная лицензия № 0000536, от 13.05.2019 года. Лицензиар: Коммунальное государственное учреждение «Управление градостроительного контроля города Алматы». Акимат города Алматы. Категория I.

Проектировщик: ТОО «СК АЛАШ ГРУПП». Государственная лицензия №0028439 от 18.05.2023 года. Лицензиар: Коммунальное государственное учреждение «Управление контроля и качества городской среды города Астаны». Акимат города Астаны. Категория II. Неотчуждаемая, класс 1.

Проектировщик: ТОО «TGL Kazakhstan». Государственная лицензия №001537 от 29.08.2023 года. Лицензиар: Коммунальное государственное учреждение «Управление контроля и качества городской среды города Шымкент». Акимат города Шымкент. Категория II. Неотчуждаемая, класс 1.

Проектировщик: ТОО «АҚНИЕТ – Нұр Құрылыс». Государственная лицензия №00116848 от 17.08.2023 года. Лицензиар: Коммунальное государственное учреждение «Управление контроля и качества городской среды города Шымкент». Акимат города Шымкент. Категория II. Неотчуждаемая, класс 1.

Проектировщик: Частная компания «ATS Astana Limited». Государственная лицензия №23019020 от 28.08.2023 года. Лицензиар: Коммунальное государственное учреждение «Управление градостроительного контроля города Алматы1. Акимат города Алматы. Категория III. Неотчуждаемая, класс 1.

Проектировщик: ТОО «Build Project.kz». Государственная лицензия №24010583 от 14.02.2024 года. Лицензиар: Коммунальное государственное учреждение «"Управление государственного архитектурно-строительного контроля Карагандинской области". Акимат Карагандинской области. Категория I. Неотчуждаемая, класс 1.

Проектировщик: ТОО «Eco Project Kazakhstan». Государственная лицензия №24010875 от 16.02.2024 года. Лицензиар: Коммунальное государственное учреждение «"Управление государственного архитектурно-строительного контроля Карагандинской области". Акимат Карагандинской области. Категория III. Неотчуждаемая, класс 1.

Проектировщик: ТОО «Grand Project Pro». Государственная лицензия №24010440 от 13.02.2024 года. Лицензиар: Коммунальное государственное учреждение «"Управление государственного архитектурно-строительного контроля Карагандинской области". Акимат Карагандинской области. Категория III. Неотчуждаемая, класс 1.

Проектировщик: ТОО «ShymProject». Государственная лицензия №24011039 от 19.02.2024 года. Лицензиар: Коммунальное государственное учреждение «"Управление государственного архитектурно-строительного контроля Карагандинской области". Акимат Карагандинской области. Категория III. Неотчуждаемая, класс 1.

Проектировщик: ТОО «ПроектTech». Государственная лицензия №24011041 от 19.02.2024 года. Лицензиар: Коммунальное государственное учреждение «Управление государственного архитектурно-строительного контроля Карагандинской области». Акимат Карагандинской области. Категория III. Неотчуждаемая, класс 1.

4. ИСТОЧНИК ФИНАНСИРОВАНИЯ: государственные инвестиции.

5. ОСНОВНЫЕ ИСХОДНЫЕ ДАННЫЕ

5.1 Основание для разработки:

- задание на проектирование, утвержденное заказчиком от 05.01.2024 года;
- ситуационная схема, согласованная с заказчиком;
- письмо заявка заказчика на прохождение экспертизы №341 от 09.02.2024 года, выданное ГУ «Отдел строительства, архитектуры и градостроительства Сарыагашского района»;
- письмо о финансировании №341 от 09.02.2024 года, выданное ГУ «Отдел строительства, архитектуры и градостроительства Сарыагашского района»;
- письмо о начале строительства №341 от 09.02.2024 года, выданное ГУ «Отдел строительства, архитектуры и градостроительства Сарыагашского района»;
- архитектурно-планировочное задание №KZ75VUA01062431 от 24.01.2024 года, выданное Государственное учреждение «Отдел строительства, архитектуры и градостроительства Сарыагашского района»;
- акт на земельный участок №2210201320613784 от 20.10.2022 года, выданная филиалом НАО «Государственная корпорация «Правительство для граждан» по Туркестанской области, кадастровый номер №19-296-045-2178;
- постановление акима Сарыагашского района Туркестанской области №305 от 18.10.2022 года;
- топографическая съемка, выполненная ТОО «Сеитказы-Бек». Государственная лицензия №16002125 от 05.02.2016 года. Выданные ГУ«Управление государственного архитектурно- строительного контроля Южно-Казахстанской области».Акимат Южно-Казахстанской области;
- отчет об инженерно-геологических условиях, выполненный ТОО «А-Геоинжиниринг». Государственная лицензия №20012362 от 25.08.2020 года. Выданные

ГУ«Управление градостроительного контроля города Шымкент».Акимат города Шымкент. Приложение к лицензии №001 от 25.08.2020 года;

Технические условия:

- на электроснабжение №00-00-01-4755 от 10.10.2022 года выданных ТОО «Оңтүстік Жарық Транзит»;
- на телефонизацию №4-227-23/Л от 12.06.2023 года выданных АО «Қазақтелеком» Южно Казахстанский ДЭСД;
- на газоснабжение №12-СшГХ-2022-0002629 от 12.10.2022 года выданных АО «КазТрансГаз Аймақ» Туркестанский производственный филиал;

5.2 Согласования и заключения заинтересованных организаций

Согласовано с ГУ «Отдел строительства, архитектуры и градостроительства Сарыагашского района»;

5.3 Перечень документации, представленный на экспертизу

Том I. Общая пояснительная записка.
Альбом 1 Генеральный план
Альбом 2 Наружные инженерные сети. НВ
Альбом 3 Наружные инженерные сети. ЭСН
Альбом 4 Наружные инженерные сети. НСС
Альбом 5 Наружные инженерные сети. ГСН
Том 2 Сметная документация
Том 3 Проект организация строительства
Брошюра 1. Паспорт рабочего проекта
Брошюра 2. ОВОС

5.4 Цель и назначение объекта строительства

Целью рабочего проекта является строительство инженерной инфраструктуры к школе на 900 мест в населенном пункте Ак уй, сельского округа Куркелес, Сарыагашского района, Туркестанской области.

6. ОСНОВНЫЕ ДАННЫЕ ОБЪЕКТА И ПРИНЯТЫЕ ПРОЕКТНЫЕ РЕШЕНИЯ

6.1 Характеристика участка строительства и место размещения объекта

Местоположение

Трасса ИЖС к школе на 900 мест проектируется на северо-восточной части села Ак Уй сельского округа Куркелес Сарыагашского района Туркестанской области.

Природно-климатические условия участка строительства

Климатическая справка принята в соответствии с СП РК 2.04-01-2017 «Строительная климатология» с изменениями от 01.04.2019 г. и НТП 01-01-3.1 (4.1)-2017 «Нагрузки и воздействия».

Пункт Шымкент.
Климатический подрайон IV-А
Температура воздуха °С:
абсолютно максимальная - (+44,2).
абсолютно минимальная - (-30,3).
Средняя максимальная температура воздуха наиболее теплого месяца, °С +33,5:
Температура воздуха наиболее холодных (обеспеченностью 0,92):
суток - обеспеченностью 0,98 °С(-25,2), а обеспеченностью 0,92 - 92 °С(-16,9),
пятидневки - обеспеченностью 0,98 °С(-17,8), а обеспеченностью 0,92 °С(-14,3),
периода -°С- (-4,5)

Средняя суточная амплитуда температуры воздуха наиболее холодного месяца, °С 9,7.

Средняя суточная амплитуда температура воздуха наиболее теплого месяца, ºС 14,3.

Продолжительность, сут. /Средняя суточная температура воздуха, °С, периода со средней суточной температурой воздуха:

≤0ºС - 48/-0,4.

≤8°С – 136/2,1.

≤ 10°С – 155/3,1.

Средняя годовая температура воздуха, °С 12,6.

Количество осадков за ноябрь-март-377мм.

Количество осадков за апрель-октябрь-210мм.

Преобладающее направление ветра за декабрь- февраль-В (восточное).

Максимальная из средних скоростей ветра по румбам за январь – 6,0 м/сек.

Преобладающее направление ветра за июнь- август-В (восточное).

Минимальная из средних скоростей ветра по румбам за июль - 1,3 м/сек.

Нормативная глубина промерзания, м: для суглинков и глин-0,66;

Для супесей и песков-0,77.

Глубина проникновения °С в грунт. м: для суглинков и глин-0,77;

Для супесей и песков-0,85.

Высота снежного покрова средняя из наибольших

декадных на зиму - 22,4 см,

максимально из наибольших декадных 62,0 см,

максимальная суточная за зиму на последний день декады 59,0 см,

продолжительность залегания устойчивого снежного покрова 66,0 дней.

Среднее число дней с пыльной бурей 3,9 дней,

метелью 3,0 дня,

грозой - 12 дней.

Нормативное значение ветрового давления кПа- 0,25

Нормативное значение снегового покрова, см-62.

Согласно НТП РК 01-01-3.1 (4.1)-2017:

Район по весу снегового покрова – I (Снеговая нагрузка на грунт-0,8 кПа)

Район по давлению ветра – III (Давление ветра-0,56 кПа)

Инженерно-геологические условия площадки

Геоморфология и рельеф, гидрография

В геоморфологическом отношении проектируемая трасса расположена на правобережной второй и третьей надпойменной террасе реки Келес.

Поверхность изучаемой территорий представляют аллювиально-пролювиальную слабонаклонную равнину.

Высотные отметки поверхности земли рассматриваемой трассы изменяются в пределах от 392,39 до 424,23 м и имеет общий уклон с юга на север.

Естественные водотоки в исследуемой территории отсутствую, но имеются мелкие ирригационные лотки, глубиной 1,0-2,0 м.

Литологическое строение

В геолого-литологическом отношении трассы на разведанную глубину 3,0 и более метров, сложена аллювиально-пролювиальными отложениями средне-верхнечетвертичного возраста, представленными суглинками.

С поверхности земли на проектируемой трассе распространен насыпной грунт, состоящий из утрамбованного суглинка и гравия, средней мощностью 0,2-0,3 м.

Подземные воды

Подземные воды на период изыскания (январь месяц 2024 года), пройденными разведочными скважинами, глубиной по 3,0 м не были вскрыты.

По материлам изысканий прошлых лет, на изучаемом участке грунтовые воды залегают на глубине более 4,0 м. При максимальном положении ожидаемый уровень подземных вод- 4,0 метра с поверхности земли в зависимости от рельефа.

Территория трассы электроснабжения расположена в зоне интенсивный естественный дренированности с обеспеченным подземным оттоком при преобладающей глубинной залегания грунтовых вод 4,0 и более метров, в связи с чем не требуется определение агрессивности грунтовых вод на бетон и к арматуре железобетонных конструкции.

Физико-механические свойства грунтов

По номенклатурному виду и просадочным свойствам в пределах проектируемой площадки и трассы выделен один инженерно-геологический элемент (ИГЭ):

ИГЭ–суглинок, коричневый, просадочный, макропористый, твердой консистенции, вскрытой мощностью 3,0 и более метров.

Насыпной грунт, нами как ИГЭ не рассматривается.

Грунты инженерно- геологических элементов характеризуются следующими показателями физико- механических свойств:

Наименование показателей, ед. измерения	**Расчетные значения**
	ИГЭ
1	*2*
Плотность твердых частиц, г/см³	2,70
Плотность, г/см³.	1,71
Плотность в сухом состоянии, г/см³	1,45
Влажность природная, %	7,56-16,69
Степень влажности, %	0,24-0,52
Коэффициент пористости.	0,86
Пористость, %	46,30
Влажность на границе раскатывания, %	17,7
Влажность на границе текучести, %	25,3
Показатели текучести	<0
Число пластичности, %	7,6
Коэффициент фильтрации, м/сут.	0,20
Относительная просадочность при нормальном напряжении (до гл. 2,0м), кПа: 100 200 300	 0,011 0,022 0,035
Начальное просадочное давление, кПа	105
При водонасыщенном состоянии и природной плотности Удельный вес, кН/м³ Угол внутреннего трения, град Удельное сцепление, кПа Модуль деформации, мПа	 18,0/18,0 22/23 4/5 4,0/5,8

Грунты ИГЭ обладают просадочными свойствами от собственного веса при замачивании, просадка грунта до 1,0 см. Тип грунтовых условий по просадочности – первый.

Засоленность и агрессивность грунтов

По результатам химического анализа «водной вытяжки» грунтов, до глубины 3,0 м, по содержанию легко и среднерастворимых солей, согласно ГОСТ 25100-96, грунты площадки- незасолённые. Величина сухого остатка колеблется в пределах 0,200 – 0,480 %.

По нормативному содержанию сульфатов в пересчете на ионы SO4 – грунты площадки на бетон марки W4 по водонепроницаемости на портландцементе по ГОСТ 10178-85 – сильноагрессивные, на портландцементе по ГОСТ 10178-85 с содержанием в клинкере C3S-не более 65% C3A-не более 7%, C3A +C4AF-не более 22% и шлакопортландцементе- неагрессивные. Нормативное содержание SO4 = 1630,0 мг/кг.

По нормативному содержанию хлоридов в перерасчете на ионы Cl грунты площадки на арматуру железобетонных конструкции– неагрессивные. Нормативное содержание Cl = 80,0 мг/кг.

Сейсмическая опасность зон строительства, грунтовые условия и сейсмическая опасность площадок строительства

Согласно СП РК 2.03-30-2017, таб. 6.1, 6.2 и 7.7 приложения Б и Е, грунтовые условия и сейсмическая опасность площадки строительства для г. Сарыагаш.

Интенсивность в баллах по шкале MSK-64(K)		Пиковые ускорения грунта (в долях g)	
по картам сейсмического зонирования на период 50 лет			
ОСЗ-2 $_{475}$	ОСЗ-2 $_{2475}$	ОСЗ-1 $_{475}$ ($a_{gR(475)}$)	ОСЗ-1 $_{2475}$ ($a_{gR(2475)}$)
8	8	0,20	0,31

Примечание: Согласно таблицы 6.2 СП РК 2.03-30-2017, сейсмическая опасность участка строительства при II типе грунтовых условий по сейсмическим свойствам, уточнённая сейсмичность участка по картам ОСЗ-и ОСЗ-2_{2475} равна 8-ми баллам.

Расчётное горизонтальное ускорение a_{gv} (в долях g) для нашего участка в соответствии приложения «Е» СП РК 2.03-30-2017 равно 0,3, а значение расчётного вертикального ускорения $a_{gv,}$ согласно п.7.7 СПРК 2.03-30-2017 будет равно 0,24.

6.2 Проектные решения

6.2.1 Генеральный план

Вертикальная планировка.

Вертикальная планировка выполнена методом проектных отметок.

Отвод поверхностных вод осуществляется с площадок по уклону на проезжую часть. При этом устройство планировки участка принято с учетом общего уклона существующего рельефа. Способ водоотвода поверхностных вод принят - открытый.

Благоустройство.

Свободная от застройки территория благоустраивается и озеленяется. Для создания наиболее благоприятных микроклиматических условий в проекте предусматривается озеленение территории. На свободной территории будет выполнен посев газона. Проезд обрамлен с двух сторон бетонным бортовым камнем марки БР 100.30.15. Конструкция дорожной одежды: покрытие из мелкозернистого асфальтобетона толщиной 4 см; из крупнозернистого асфальтобетона толщиной 6 см; основание из щебня обработанного органическим вяжущим 10 см; песок 15 см.

На участке проектируется строительство инфраструктуры школы: проезд вокруг школы шириной 6,0 м. Так же на территории расположены парковочные места в количестве 24 м/м, в том числе 6 мест для ММГН.

Основные технико – экономические показатели генерального плана

№	Наименование показателя	Площадь, м2
1	Площадь участка согласно госакта	6900,00
2	Площадь покрытия	27,42,58
3	Площадь озеленения	4157,42
4	Процент покрытия	40,0%

5	Процент озеленения	60,0%

Ситуационная схема

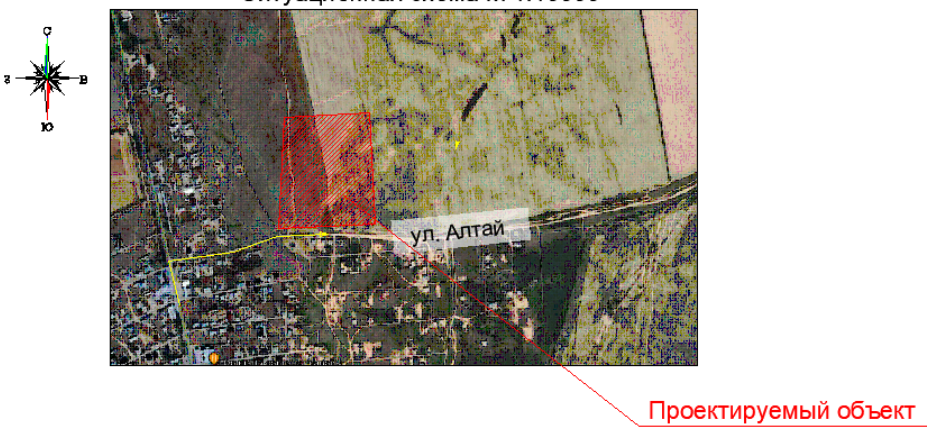

6.2.2 Инженерные обеспечение, сети и системы

Наружное водоснабжение

Проектом предусматривается внеплощадочные сети водопровода для комфортный школы. Внутриплощадочные сети предусматривается отдельным проектом. Проектирование сетей водоснабжения выполнено в соответствии со СН РК 4.01-03-2011, СН РК 4-01-02-2009. Водоснабжение предусмотрено для обеспечения хоз.питьевых ,бытовых, противопожарных нужд потребителей, и осуществляется согласно ТУ:№18-17-32-17/167. Точка подключение от проектируемого водопровода ПЭ Ø110 мм. Общий водомерный счетчик предусматривается в проектируемом школе.

Проектом предусмотрен трубопровод водопровода выполнен из полиэтиленовых ПЭ100SDR 17Ø110х6.6 питьевых труб по СТ РК ISO 4427-2004. Изоляция стальных фасонных частей принята весьма усиленная. Колодцы приняты по т.п. 901.09.11-84

Пересечение ПЭ трубами стен колодцев выполнить в гильзе L=0.2 м с заделкой зазора между гильзой и трубопроводом асбестовым шнуром с герметизацией концов гильзы гернитом. Гидроизоляции стен колодцев соприкасающиеся с грунтом окрасить битумом.

Укладка труб принята открытым способом. Согласно СН РК 4.01-03-2011 п.7.3.2 основание под проектируемый трубопровод принято уплотненное на 0.3м с выравнивающим основанием из песка h-0.1м. Согласно СН РК 4.01-05-2002, при обратной засыпки пластмассовых труб над верхом трубопровода необходимо выполнить защитный слой толщиной 0.3 метра из мягкого местного грунта, не содержащего твердых включений(камней, кирпичей, щебня). Уплотнение первого для защитного слоя толщиной 10см непосредственно над трубопроводом производят ручным инструментом.

Под задвижки 100мм предусмотрены бетонные столбики в колодцах. Крепление задвижек к столбикам производится при помощи хомутов и анкерных болтов согласно требований СН РК 4.01-05-2002 и серии 4.900-9 вып. 0-1.

Акты освидетельствования скрытых работ:

- Монтаж трубопроводов системы водопровода в подземным исполнении;

-Монтаж трубопроводов систем канализации в подземным исполнении;

Акты приемки и испытаний:

-Акт гидростатического или манометрического испытания на герметичность трубопроводов водопровода;

-Акт испытания системы наружного канализации;

-Акт о проведении промывки и дезинфекции трубопроводов водопровода (с заключением);

-Акт освидетельствования сетей инженерно-технического обеспечения;

Производство работ по укладке, испытанию и приемки сети вести согласно СНиП РК 4.01-03-2013 , СН РК 4.01-03-2011 и СНиП РК 4.01-05-2002 "Инструкция по проектированию и монтажу сетей водопровода и канализации из пластмассовых труб". После испытания трубопроводы и резервуары подвергаются промывке и дезинфекции.

Указания к монтажу

Монтаж систем водоснабжения и канализации следует производить в соответствии с требованиями СН РК 4.01-05-2002 "Инструкция по проектированию и монтажу сетей водоснабжения и канализации из пластмассовых труб."

Входной контроль качества труб и соединительных деталей осуществляется строительно монтажной организацией, допущенной к выполнению работ по монтажу трубопроводов из полимерных материалов.

При устройстве траншей, котлованов и пазух должен быть организован контроль за качеством уплотнения грунтов в процессе производства работ и после их окончания.

В процессе выполнения работы должна производиться проверка вида применяемого грунта и правильность его отсыпки, степени плотности и влажности, и равномерности уплотнения грунта.

Антисейсмические мероприятия

В стыках между кольцами колодцев, а также между кольцами и плитами покрытий предусмотрена установка соединительных элементов.

Основные показатели по чертежам водоснабжения и канализации

Наименование сети.	Расчетный расход.			Примечание.
	м3/сут	м3/час	л/сек.	
Водопровод хозяйственно питьевой	18,67	7,94	3,81	Нгар=0.1 мПа
Канализация бытовая	16,39	7,04	3,81	
Внутреннее пожаротушение			5,8	
Наружное пожаротушение			15	

Наружное электроснабжение

Электротехническая часть проекта выполнена на основании задания на проектирование, чертежей топосъемки строительной части и смежных разделов в соответствии с требованиями технической и нормативной документации, а так же технических условии №00-00-01-4755 выданные ТОО "Онтустик Жарык Транзит" от 10.10.2022 года, а так же ПУЭ РК 2015г., СП РК 3.01-01-2008 "Градостроительство Планировка и застройка городских и сельских населенных пунктов".

Надежность электроснабжения принята согласно заданием и по нормам РК - I категория.

Согласно выданных технических условии №00-00-01-4755 выданные ТОО "Онтустик Жарык Транзит" от 10.10.2022 года, подключение осуществляется от РУ-10кВ 1-СШ-10кВ от ПС-35/10кВ "Карла Маркса", строительством одноцепной ВЛ-10кВ проводом СИП-3. Резервная точка подключения: отпайкой от существующей ВЛ-10кВ фидер "Жанаталап" ПС-35/10 кВ "Курорт".

Выбор марок и сечения проводов произведен по их механической прочности с учетом токовых нагрузок и потере напряжения у потребителя, не превышающей 5%. Приняты провода марки СИП-3, сечением 1х70мм. На концевой опоре принята устройство разъединитель РЛНД.1-10/400У1.

Общая протяженность ВЛЗ-10кВ составляет 33875 метров.

Все электромонтажные работы выполнить согласно ПУЭ РК и ПТБ.

Основные технические показатели наружной электроснабжении

№	Наименование	Показатель
1	Категория электроснабжения	II
2	Напряжение электросети	10кВ
		380/220В
3	Расчетная мощность потребителей, кВт	500
4	Расчетный ток, А	739,37
5	Общая протяженность ВЛ-10кВ, м	33875

Телемеханика

Данный проект для ПС 35/10кВ "Карла Маркса" КРУН-10кВ выполнен на основании технического условия N-01-4755 от 10.10.2022г..

Для передачи информации на сервер АСДУ в качестве канала связи используется Etherhet.

Настоящим проектом предусматривается передача телеинформации в следующем объеме:

телесигнализация положения коммутационных аппаратов;

телеизмерение параметров сети;

работа защит;

технический учет активной и реактивной энергии.

Линии связи выполнить в соответствии со схемой соединений внешних проводок.

Монтаж приборов и средств автоматизации выполнить в соответствии с указаниями СП РК 4.02-103-2012.

Заземление оборудования - согласно ПУЭ (глава 7).

Все работы выполняются по наряду-допуску в действующих электроустановках, находящихся под напряжением.

Технические решения, принятые в рабочей документации, соответствуют требованиям промышленной безопасности, экологических, санитарно-гигиенических, противопожарных и других норм, действующих на территории Республики Казахстан, и обеспечивают безопасную для жизни и здоровья людей эксплуатацию объекта при соблюдении предусмотренных рабочей документацией мероприятий.

Наружные системы связи

Данный раздел проекта выполнен на основании задания на проектирование, технических условий N4-227-23/Л от 12.06.2023 года, выданных АО "Казахтелеком" на прокладку волоконно-оптического кабеля ОК от ЭАТС Енкес до проектируемого здания школы.

Проектом предусмотрено:

- подвеска кабеля оптического ОК-8 по проектируемым опорам воздушной линий связи до проектируемого телекоммуникационного шкафа в здании школы.

Основные технические показатели:

Общая протяженность проектируемой линии связи - 5027м;

Длина кабеля ОК-8 - 5314м.

Строительно-монтажные работы должны выполняться в соответствии с "Руководством по строительству линейных сооружении магистральных и внутризоновых кабельных линий связи", а также другими руководящими материалами, издаваемыми в официальном порядке.

При заземлении металлических элементов кабелей в колодце разрывается металлическая броня на 10-15см и подключается через провод ПВ3 1х6мм2 к контуру заземления, которая должна быть выведена за пределы колодца с сопротивлением не более 10 Ом, (монтируется с наружной стороны колодца)

Ввод контура заземления выполняется через стенку колодца с герметизацией места ввода. Броневой покров подключается к контуру заземления через сварное соединение.

Пожарная и взрывная безопасность обеспечивается как нормами проектирования (выбранное оборудование имеет все необходимые сертификаты), так и дальнейшим соблюдением эксплуатационным персоналом норм и правил пожарной безопасности и правил эксплуатации действующих электроустановок потребителей.

Основные технические показатели наружной системы связи

№	Наименование	Количестве
1	Общая протяженность проектируемой кабельной линии	5027м
2	Длина кабеля	5314м
3	Прокол	0

Наружное газоснабжение

Рабочий проект разработан на основании технических условий № 12-СшГХ-2022-0002629 от 12.10.2022г.

"АО КазТрансГаз Аймақ".

Точка подключения от существующий газопровод среднего давления, проложенный в подземным исполнении

Пэ Ø160,-1.3м.

Проектом предусматривается прокладка газопровода среднего давления (от точка подключение до ГРПШ-04-2У1), среднего давления Р=до 2.8кгс/см2 проектируемый в подземном исполнении из полиэтиленовых труб.

Потребляемый расход газа - 229.0 м³/час.

Перед ГРПШ предусматривается отключающая устройство кран шаровый под ковер Ø63.

Для снижения давления газа со среднего Р<0,27МПа до низкого Р < 0.003МПа предусматривается установка шкафных газорегуляторных пунктов типа ГРПШ-04-2У1.

Газопровод среднего давления Р<0.27МПа запроектирован подземным из ПЭ трубы ПЭ100 SDR11 ГАЗ по СТ РК ГОСТ 50838-2011 стальных труб по ГОСТ 10704-91. Требований по Правила промышленной безопасности систем распределения и потребления природных га-зов, приказ МЧС РК 21 февраля 2022 года № 55.

Газопровод среднего давления Р<0.27МПа запроектирован надземным стальных труб по ГОСТ 10704-91.

Подземный газопровод при переходе через местные а/дороги и улицы проложить в ПЭ футляре с запасом прочности не менее 3.2. Футляр газопровода должен быть герметично заделан с двух концов.

Объекты II (нормального) уровня ответственности, не относящиеся к технически сложным: объекты газораспределительных систем давлением до 0,3 Мпа (Мега Паскаль);

Для сварки ст. газ-да применять электроды типа Э42, Э42А по ГОСТ 9467-75.

Подземный газопровод при переходе через местные а/дороги и улицы проложить в ПЭ футляре открытым способом.

Соединения полиэтиленовых труб со стальными осуществляют с помощью переходов "полиэтилен-сталь" на выходе из земли и во входе в землю.

Переход "полиэтилен-сталь" должен располагаться таким образом, чтобы место соединения полиэтиленовой и стальной его частей располагалось не выше уровня земли.

Футляр газопровода должен быть герметично заделан с двух концов.

Повороты линейной части газопровода в горизонтальной и вертикальной плоскостях выполняются полиэтиленовыми отводами или упругим изгибом с радиусом не менее 25 наружных диаметров трубы.

Обозначение трассы предусматривается путем укладки сигнальной ленты желтого цвета с несмываемой надписью "Осторожно! Газ" типа ЛСГ-200 на расстоянии 0,2 м от верха присыпанного полиэтиленового газопровода по всей длине трассы а так же путем

установки опознавательных знаков на углах поворота и в местах установки тройников. На пересечениях полиэтиленового газопровода с подземными инженерными коммуникациями лента должна быть уложена вдоль газопровода - дважды, на расстоянии не менее 0,2м между собой и на 2м. в обе стороны от пересекаемого сооружения.

Все соединительные детали из полиэтилена изготавливаются методом литья под давлением и прессованием, предназначенные для соединения труб по СТ РК ГОСТ 50838-2011 с использованием сварки нагретым инструментом встык и применяются для подземных газопроводов.

При производстве работ на пересечении с а/дорогами, каналами и инженерными коммуникациями, работу

производить с письменного разрешения ответственного лица и в присутствии представителя заинтересованной

организации. Положение и глубину заложения существующих сетей уточнить при производстве работ.

Для сварки ст. газ-да применять электроды типа Э42, Э42А по ГОСТ 9467-75.

Монтаж и испытание газопровода вести в соответствии с требованиями СП РК 4.03-101-2013, СН РК 4.03-01-2011

Газораспределительный системы.

После монтажа и испытания надземный газопровод защитить от коррозии покрытием из 2-х слоев эмали ПФ-115, по 2-м слоям грунтовки в соответствии с требованиями СН РК 2.01-01-2013.

Проект выполнен в соответствии с требованиями СН РК 4.03-01-2011.

Монтажные указания

При монтажных работах необходимо выполнять следующие требования:

Сварку и контроль качества сварных соединений производить согласно требований СП РК 4.03-101-2013.

Ультразвуковой метод контроля сварных стыков стальных газопроводов применяется при условии проведения

выборочной проверки не менее 10 % стыков радиографическим методом.

Сварку труб производить в соответствии с «Инструкцией по ручной

электродуговой сварке труб из углеродистых и низколегированных сталей».

Сварку производить электродами МР3С по ГОСТ 9467-75.

2. Монтаж трубопроводов выполнять в соответствии СН РК 4.03-01-2011.

3. Изготовление деталей и узлов трубопроводов производить из труб

соответствующего сортамента и материала, указанного в спецификации.

Разделка концов кромок труб и деталей трубопровода, а так же зазоры при сварке принимаются по серии.

Монтаж, испытание и приемка в эксплуатацию газопроводов должны выполняться специализированными

организациями в строгом соответствии с ранее указанными нормами.

Газопроводы прокладываются из электросварных труб, ГОСТ 10704-91. Материал труб сталь Вст3сп2,

ГОСТ 380-2005.

Для защиты от коррозии газопровод и опоры покрываются двумя слоями грунтовки типа ГФ-024 и двумя

слоями эмали ПФ-115. Цвет применяемой эмали желтый, должен соответствовать ГОСТ 14202-69

Пневматические испытание газопровода на герметичность:

- подземный газопровод среднего давления - 0,2 МПа, продолжительность 1 час при испытательного давления - 0,45 МПа;

- надземный газопровод низкого давления - 0,003 МПа, продолжительность 1 час при испытательного давления - 0,3 МПа;

Общие указания для молниезащиты

Молниезащита сооружений газопровода выполнена на основании задания на проектирование и в соответствии с СП РК 2.04-103-2013 «Устройство молниезащиты зданий и сооружений» и ПУЭ РК.

Данным разделом предусмотрена молниезащита ГРПШ-04-2У1 .

По молниезащитным мероприятиям данные объекты относится ко II категории устройств молниезащиты и должны быть защищёны от прямых ударов молнии.

Для защиты ГРПШ от прямого попадания молнии предусмотрена установка стержневого молниеприёмника высотой 6 м в кол-ве 1шт, установленного непосредственно у ГРПШ Расчёт радиусов молниезащиты предусмотрен для нулевой отметки и для отметки 4,0 м.

В качестве естественного токоотвода используется металлоконструкции ГРПШ при условии обеспечения непрерывной электрической связи. Для токоотводов используется сталь полосовая 40х4 мм, проложенная снаружи ГРПШ и соединённая с контуром заземления минимум в двух точках.

Заземление

Предусмотрено устройство внешнего контура заземления для ГРПШ.

Сталь полосовая 40х4 мм прокладывается в траншее на глубине 0,7 м от планировочной отметки.

Величины сопротивления заземления 4 Ом.

Все болтовые и сварные соединения должны иметь непрерывную электрическую цепь.

Все электромонтажные работы выполнить согласно ПУЭ РК и ПТБ РК.

Защита от прямых ударов молнии выполняется отдельно стоящим молниеотводом, соединенным с заземлителем, который выполняется из стальных электродов (сталь круг Ø16мм), горизонтальная шина заземления - из полосовой стали 4х40 l=13м. Длина электродов 3 м, количество принята 6 шт, сопротивление заземления не должно превышать 4 Ом. Если при замере сопротивление окажется более 4 Ом, необходимо увеличить количество электродов.

6.3 Инженерно-технические мероприятия по предупреждению чрезвычайных и взрывопожароопасных ситуаций

Производство строительно-монтажных работ должно осуществляться в соответствии с ППР РК «Правила пожарной безопасности в РК», СНиП РК 2.02–05–2009 «Пожарная безопасность зданий и сооружений», ГОСТ 12.1.004–91 ССБТ «Пожарная безопасность. Общие требования», «Правилами пожарной безопасности при производстве строительно-монтажных работ» ППБ-05-86, ГОСТ 12.2.013-87 «Правила пожарной безопасности при производстве сварочных и других огневых работ»; ГОСТ 12.1.013.003-83.

Площадки строительства должны быть обустроены средствами безопасности – комплексами оборудования и устройств, включающих спасательные, сигнальные, противопожарные и другие средства безопасности, обеспечивающие безопасность обслуживающего персонала при ведении работ.

Сварочные и другие огневые работы должны проводиться в полном соответствии с требованиями промышленной безопасности.

Работы в замкнутом пространстве, огневые работы производить под руководством ответственного лица по наряд - допуску, в котором указываются меры безопасности, средства защиты и спасения.

Для курения отводятся оборудованные для этой цели места. Места для курения обозначаются специальной табличкой. В других местах курение не допускается.

При расположении задвижек, гидрантов и другой арматуры в труднодоступных местах предусмотреть дистанционное управление (удлиненные штоки или штурвалы управления, электропневмоприводы и другие устройства) и обеспечить безопасный доступ к ним на случай ремонта или замены.

Не допускается загромождение и загрязнение проходов к пожарному оборудованию, средствам пожаротушения, связи и сигнализации.

На рабочих местах около всех средств связи вывешиваются таблички с указанием порядка подачи сигналов об аварии и пожаре, вызова сотрудников здравпункта, диспетчерского пункта и других.

Пути эвакуации, места размещения коллективных спасательных средств в темное время суток освещаются. Для этих целей предусматривается рабочее и аварийное освещение.

Пути эвакуации указываются стрелками, наносимыми светоотражающей краской.

Лакокрасочные, изоляционные и другие материалы, выделяющие взрывоопасные или вредные вещества, разрешается хранить на рабочих местах в количествах, не превышающих сменной потребности и в условиях, соответствующих нормам пожарной безопасности.

Машины с топливными баками, обогревающими устройствами, в том числе для обогрева кабины машиниста должны быть снабжены огнетушителями.

Заправлять бак машины топливом разрешается только при остановленном двигателе. Дозаправка топливом при перегретом двигателе не разрешается.

Проектом организации строительства предусматриваются и должны выполняться следующие противопожарные мероприятия:

- для временных зданий необходимо обеспечить противопожарные меры:

проложить пожарный водопровод с установкой гидрантов;

в офисных зданиях установить датчики обнаружения огня;

обеспечить круглосуточную (24-х часовую) охрану объекта;

обеспечить временные здания и сооружения первичными средствами пожаротушения. Первичные средства пожаротушения должны содержаться в исправном состоянии и размещаться в местах, обеспечивающих удобный доступ к ним.

- установить при въезде на территорию план участков строительства с расположением действующих гидрантов и пожарного оборудования, включая проезды дорог;

- территория участков строительства должна быть обеспечена проездами и подъездными дорогами;

- в ночное время дороги и проезды на участках строительства, а также места расположения пожарных гидрантов должны быть освещены;

- для противопожарных целей проектом предусматривается в основной период строительства использовать проектируемые и построенные в подготовительный период сети водоснабжения с сооружениями на них, а также существующие сети водопровода;

- при эксплуатации строительных машин на строительной площадке места стоянки машин необходимо оборудовать первичными средствами пожаротушения. Расстояние от стоянок строительной техники до временных сооружений должно быть не менее 12 м;

- к пожарным гидрантам должен быть обеспечен свободный проезд. Расстояние от гидранта до зданий должно быть не более 50м и не менее 5м, от края дороги - не более 20м;

- проложить временный пожарный водопровод с установкой гидранта на площадку временных офисов;

- в офисных зданиях установить датчики обнаружения огня.

Электрохозяйство участков строительства, в том числе временное силовое и осветительное оборудование, должно отвечать требованиям «Правил устройства

электроустановок (ПУЭ)», ГОСТ 12.1.013–83 ССБТ. «Электробезопасность. Общие требования», ГОСТ 12.1.013–78, ГОСТ 12.1.046–85.

Все пусковые электроустановки должны размещаться так, чтобы исключить к ним доступ посторонних лиц.

Электроустановки и электрооборудование должны быть заземлены и занулены.

Ремонт и обслуживание электроустановок и электрооборудования, находящихся под напряжением, запрещается.

Электрики, обслуживающие электроустановки, должны иметь группу допуска не менее III и быть обеспечены индивидуальными средствами защиты: диэлектрическими перчатками, ковриками и т. д

Рабочие места в зависимости от условий вида работ и принятой технологии должны быть обеспечены средствами технологической оснастки и средствами коллективной защиты, а также средствами связи и сигнализации.

К сварочным и другим огнеопасным работам допускается персонал, прошедший в установленном порядке обучение и проверку знаний ведомственных инструкций по пожарной безопасности.

Во время выполнения сварочных и других огнеопасных работ персонал обязан иметь при себе удостоверение проверки знаний и талон по технике пожарной безопасности.

Запрещается приступать к сварочным и огнеопасным работам:

- в рабочей одежде и рукавицах, пропитанных горючими жидкостями или мастиками;
- если сварочные провода оголены, с нарушенной изоляцией или не изолированы в местах соединений, а также если их сечение не обеспечивает протекания допустимо номинального сварочного тока.

Каждая строительная бригада должна иметь следующие первичные средства пожаротушения:

- кошма войлочная или асбестовое полотно 2х1,5м - 2шт;
- огнетушители и ведра - по 10 шт;
- лопаты и ломы - по 5шт;

В случае возникновения пожара (аварии) следует немедленно вызвать пожарную команду (аварийную бригаду), одновременно приступить к ликвидации пожара (аварии) имеющимися в наличии силами и средствами.

6.4 Оценка воздействия на окружающую среду

Воздействие на атмосферный воздух. В период строительства в атмосферу будут поступать выделения, обусловленные: работой автотранспорта, доставляющего стройматериалы, конструкции и оборудование, работой строительной и дорожной техники; сварочно-резательными работами; сжиганием дизельного топлива и разогревом битума в битумном котле; работой дизельного двигателя компрессорной установки; пересыпкой пылящих строительных материалов и грунта строительной техникой; укладкой асфальта, битумными работами; электросварочными работами; лакокрасочными работами.

Воздействие на водные ресурсы. Структура мер по снижению и предотвращению воздействия включает в себя:

- предотвращение у источника, снижение у источника;
- уменьшение на месте;
- ослабление у рецептора;
- восстановление или исправление;
- компенсация возмещением.

Строительство. Комплекс мероприятий организационного, технологического и технического характера по снижению отрицательного воздействия на этапе *строительства* включает в себя меры по предотвращению или снижению у источника:

- выполнение строительных работ строго в границах отведенных площадок;

- временное накопление отходов производства и потребления в специальных емкостях, в отведенных для этих целей местах;
- антикоррозийная защита емкостей хранения ГСМ и химреагентов;
- исключение сброса сточных вод в окружающую среду;
- регулярная уборка рабочих площадей в период проведения работ;
- своевременное удаление образующихся отходов со строительных площадок;
- тщательная уборка территории после окончания работ и рекультивация нарушенных земель.

Отходы производства и потребления. *Строительство*. В период *производства строительно-монтажных работ* будут образовываться следующие отходы:

- Строительный мусор, включающий в себя остатки строительных материалов;
- Огарки сварочных электродов, образующиеся при производстве сварочных работ;
- Тара из-под краски, образующаяся при производстве лакокрасочных работ.

Отходы, образуемые при плановом техническом обслуживании и ремонте (ТО и ТР) автотранспорта, строительных машин и механизмов, задействованных при строительстве, не учитываются, так как подлежат учету в организациях, производящих работы по строительству, на балансе которых находится данная техника. Выполнение ремонтных работ на территории объекта не предусмотрено.

При ежедневном обслуживании строительных машин и механизмов образуются отходы в виде промасленной ветоши, которые классифицируются как обтирочный материал, загрязненный нефтью или нефтепродуктами (содержание нефти или нефтепродуктов менее 15%).

В результате жизнедеятельности работников, занятых на строительных работах при реконструкции полигона, будут образовываться твердые коммунальные отходы, которые классифицируются как твердые бытовые (коммунальные) отходы.

Земельные ресурсы и почвы. Намечаемая деятельность связана с незначительной трансформацией естественных ландшафтов, в т. ч. изменением рельефа местности.

Плодородный слой почвы с территории проектируемого участка мощностью 0,2 м снимается и сохраняется в буртах. Объем снимаемого ППС – 255,6 м3.

Минимизация негативного воздействия при строительстве и эксплуатации проектируемых объектов на земельные ресурсы, ландшафты и почвы достигается путем применения технологий, направленных на ресурсосбережение, сокращение эмиссий в окружающую среду.

Воздействия на растительный и животный мир. Район размещения объекта находится под влиянием интенсивного многокомпонентного антропогенного воздействия города и промышленных предприятий, поэтому естественная растительность со значительным участием сорных видов встречается, как правило, на участках, оставленных без внимания промышленностью и градостроительством.

Естественный растительный покров присутствует на незастроенных участках и представлен кустарниковой, травянистой степной растительностью. Кустарник, растущий в основном в ложбинах, представлен жимолостью, карагайником. Деревья представлены кленом, тополем, березой и карагачом.

Травяной покров местности представлен степным разнотравьем. Среди разновидностей трав встречается типчак, ковыль красноватый, вейник, полынь.

Редких и исчезающих растений в зоне влияния предприятия нет.

Естественные пищевые и лекарственные растения отсутствуют. Согласно кадастрам учетной документации сельскохозяйственные угодья в рассматриваемом районе отсутствуют.

Животный мир рассматриваемого района представлен преимущественно мелкими грызунами, пресмыкающимися и пернатыми.

Класс млекопитающих представлен мелкими млекопитающими из отряда грызунов: полевая мышь, полевка - экономка. Непосредственно на площадке животные отсутствуют в связи с близостью действующего объекта.

Из птиц обычный домовой воробей, сорока, ворон, скворец. Среди животных, обитающих в районе, занесенных в Красную книгу нет

Физические воздействия. В процессе производства строительных работ потенциальным источником шума, вибрации и теплового выделения является спецтехника. Воздействие данных источников находится в пределах нормы и носит кратковременный характер.

6.5 Оценка на соответствие санитарным правилам и гигиеническим нормам

Установление санитарно-защитной зоны на период строительства и эксплуатации проектируемый объект не классифицируется, санитарно-защитная зона не устанавливается. Раздел «Условия труда и бытового обслуживания рабочих, организация при строительстве» Для строительных площадок предусмотрено равномерное освещение. При выезде автотранспортного средства со строительной площадки на центральную магистраль установлен пункт мойки колес, с организацией стоков ближайшую систему ливневой канализации. Все подъездные пути и пешеходные дорожки, участки, прилегающие к санитарно-бытовым и административным помещениям, покрываются щебнем. На стройплощадке выделены специально оборудованные участки для заготовки и обработки арматуры при проведении бетонных, железобетонных, каменных работ и кирпичной кладки, погрузо-разгрузочные операции с сыпучими, пылевидными и опасными материалами, места для сварки, резки, наплавки, зачистки и нагрева.

Предусмотрена механизация процесса при переливе окрасочных материалов из бочек, бидонов и другой тары весом более десяти килограмм для приготовления рабочих растворов. Закрытые помещения для подогрева кабельной массы оборудованы системой механической вентиляции, помещения для отделочных и антикоррозийных работ с применением вредных химических веществ – с использованием естественной и механической вентиляции и средств индивидуальной защиты. Средства индивидуальной защиты (для глаз, органов дыхания и рук, слуха) используются при погрузо-разгрузочных операциях с сыпучими, пылевидными и опасными материалами, при обработке стекла при помощи пескоструйных аппаратов, в зонах с уровнем звука свыше восьмидесяти децибел.

При температуре воздуха ниже минус 40°С предусмотрена защита лица и верхних дыхательных путей. Рабочие места для сварки, резки, наплавки, зачистки и нагрева оснащаются средствами коллективной защиты от шума, инфракрасного излучения и брызг расплавленного металла (экранами и ширмами из негорючих материалов). Рабочие и инженерно-технический персонал обеспечен специальной одеждой, специальной обувью и другими средства индивидуальной защиты в соответствие полу, росту и размерам, характеру и условиям выполняемой работы и опасных факторов производства.

Предусмотрены за средствами индивидуальной защиты, специальной одеждой и специальной обувью условия по хранению, химчистке, стирке, ремонту, дегазации, дезактивации, обезвреживанию и обеспыливанию, сушке. На строящемся объекте предусмотрено использование привозной воды. Доставка воды производится автотранспортом. Привозная вода хранится под навесом в емкостях, установленных на площадке. Чистка и дезинфекция емкостей для хранения и перевозки привозной воды производится не реже одного раза в десять календарных дней и по эпидемиологическим показаниям. Внутренняя поверхность механически очищается, промывается с полным удалением воды, дезинфицируется. После дезинфекции емкость промывается, заполняется водой и проводится бактериологический контроль воды. Санитарно-бытовые помещения для работающих размещены в границах стройплощадки в виде мобильных инвентарных зданий контейнерного типа с помещениями умывальных, душевых, отдыха и

обогрева, приема пищи рабочих, медпункта, размером 3,0х2,5х9,0 м, 2,5х2,5х3,0 м и 3,0х2,5х6,0 м, заводского изготовления. Организация питания работающих на стройплощадке предусмотрена централизованным привозом готовой пищи (горячие, холодные блюда, напитки и др.) с использованием специализированной посуды (термосы), которую собирают и возвращают обратно на предприятие общественного питания (по договору). Бытовые помещения оборудованы аптечками первой медицинской помощи. В бытовых помещениях проводятся дезинсекционные и дератизационные мероприятия. На участках с использованием токсических веществ установлены профилактические пункты, обеспеченные защитными мазями, противоядиями, перевязочными средствами и аварийным запасом средств индивидуальной защиты. Предусмотрены санитарно-надворные установки типа мобильные туалетные кабины «Биотуалет». Сбор и удаление отходов, содержащих токсические вещества, осуществляется в закрытые контейнера с вывозом на полигоны промышленных отходов. Строительная площадка в ходе строительства своевременно очищается, в теплое время года поливается.

6.6 Организация строительства

Расчет продолжительности строительство электроснабжения проведен согласно Определение срока продолжительности строительства выполнено в соответствии с требованиями и нормативными данными:

- СН РК 1.03-01-2016 «Продолжительность строительства и задел в строительстве предприятий, зданий и сооружений. Часть I».
- СН РК 1.03-02-2014 «Продолжительность строительства и задел в строительстве предприятий, зданий и сооружений. Часть II».
- СП РК 1.03-101-2013 «Продолжительность строительства и задел в строительстве предприятий, зданий и сооружений. Часть I».
- СП РК 1.03-102-2014 «Продолжительность строительства и задел в строительстве предприятий, зданий и сооружений. Часть II».

Стоимость СМР – * тыс тенге.

Среднемесячная выработка на одного рабочего – 360 тыс. тенге

Количество рабочих в смену – 50 человек

ГСН

Протяженность газопровода из полиэтиленовых труб – 0,175 км.

Продолжительность строительства поселковых сетей газопровода, определена согласно СП РК 1.03-102-2014, пункт 30, Распределительная газовая сеть, из полиэтиленовых труб диаметром до 600 мм.

Согласно 10.4 Продолжительность строительства, методом экстраполяции, рекомендуется определять по формуле.

$Тн=Тм \sqrt[3]{(Пн/Пм)}=1,0* \sqrt[3]{(0,175/1)}= 0,55$месяц ≈ 0,5 месяц.

ВК

Протяженность водоснабжения из полиэтиленовых труб – 0,523 км.

Продолжительность строительства сетей водоснабжения, определена согласно СП РК 1.03-102-2014, пункт 8, Наружные трубопроводы, из полиэтиленовых труб диаметром до 300 мм.

Согласно 10.4 принимается метод линейной экстраполяции исходя из имеющейся в нормах СП РК 1.03-102-2014, Б.5.2, п.8 наружные трубопроводы протяженности 2 км, с нормой продолжительности строительства 2,0 месяцев.

$Тн=Тм \sqrt[3]{(Пн/Пм)} = 2* \sqrt[3]{0,523/2} = 1,27$ месяцев ≈ 1,0месяц.

ЭСН

КЛ-10кВ

Протяженность электроснабжение 10кВ – 33,875 км.

Продолжительность строительства в соответствии СП РК 1.03-102-2014 «Продолжительность строительства и задел в строительстве предприятий, зданий и сооружений. Часть II» Б.5.2 Коммунальное хозяйство, «Электроснабжение», 22 Кабельная линия электропередачи наприжением 6-10-20 кВ протяженностью, на 30 км - 3 месяцев.

Согласно 10.4 Продолжительность строительства, методом экстраполяции, рекомендуется определять по формуле:

Тн=Тм $\sqrt[3]{}$(Пн/Пм)=3,0 $\sqrt[3]{}$(33,875/30)= 3,12 месяц ≈ 3,0 месяц.

НСС

КЛ-0,4кВ

Протяженность системы связи 0,4кВ – 5,314 км.

Продолжительность строительства определена в соответствии СП РК 1.03-102-2014 «Продолжительность строительства и задел в строительстве предприятий, зданий и сооружений»: часть II, Б.5.2 Коммунальное хозяйство, «Электроснабжение», 26 Комплекс электроснабжения.

Комплекс электроснабжения кабельные линии 0,4 кВ - общей протяженностью 5 км, трансформаторные подстанции отдельно стоящие (кирпичные или железобетонные) напряжением 6-10/0,4 кВ мощностью до 630 кВхА - до 3 шт, составляет 2 месяца.

Согласно 10.4 Продолжительность строительства, методом экстраполяции, рекомендуется определять по формуле:

Тн=Тм $\sqrt[3]{}$(Пн/Пм) =2,0 $\sqrt[3]{}$ (5,314/5) = 2,04 месяц ≈ 2,0 месяц.

Общая продолжительность строительства одновременное выполнение работ по объектам системы согласно СП РК 1.03-102-2014, пункт 9.2.7 составит:

Т = 2+1+3+0,5 = 6,5 месяцев ≈ 6,5 месяц

Сроки строительства:

Начало строительства – июнь 2024 года (2– ой квартал);

Окончание строительства – декабрь 2024 года (4 – ты квартал).

Распределение объемов капитальных вложений и СМР, %, по кварталам

Наименование здания	Пока-затель	Нормы задела в строительстве по кварталам, % сметной стоимости		
		2024 год		
		1	2	3
Строительство инженерной инфраструктуры к школе на 900 мест в населенном пункте Ак уй, сельского округа Куркелес, Сарыагашского района, Туркестанской области	$К_п$	15	55	30
Примечания: 1. Показатели задела приведены нарастающим итогом. 2. Распределение приведено в %.				

Задел в строительстве определён по нормам СП, часть II для зданий с аналогичной продолжительностью строительства.

Распределение объёмов строительно – монтажных работ по годам строительства составит:

2024 год II квартал – 15 %;

2024год III квартал – 55 %.

2024год IV квартал – 30 %.

Продолжительность строительства включает время выполнения всех мероприятий, начиная с подготовительного периода до приемки объекта в эксплуатацию.

6.7 Сметная документация

Сметная документация разработана в соответствии с Порядком определения сметной стоимости строительства в Республике Казахстан НДЦС РК 8.01-08-2022, утвержденным приказом Комитета по делам строительства, жилищно-коммунального хозяйства Министерства национальной экономики Республики Казахстан от 01 декабря 2022 года №223-нқ, на основании государственных сметных нормативов и принятых проектных решений.

Сметная стоимость строительства подлежит утверждению заказчиком в установленном законодательством порядке, для строительства объектов за счет бюджетных средств и иных форм государственных инвестиций в соответствии с «Правилами утверждения проектов (технико-экономических обоснований и проектно-сметной документации)», утвержденными приказом МНЭ РК от 02.04.2015 г. № 304, и является основанием для определения лимита средств заказчика (инвестора) на реализацию объектов строительства в соответствии с пунктом 4.1 «Порядка определения сметной стоимости строительства в Республике Казахстан».

Сметная документация составлена ресурсным методом с использованием программного комплекса АВС-4 по выпуску сметной документации в ценах 2024 года, версия программы АВС-4, редакция 2024.1 от 22.01.2024 г.

При составлении смет использованы:

сборники укрупненных показателей сметной стоимости строительства зданий и сооружений. Объекты непроизводственного назначения 2022 год УСН РК 8.02-04-2022, Выпуск 36;

сборники укрупненных показателей сметной стоимости конструктивов и видов работ. Объекты непроизводственного назначения 2023 год УСН РК 8.02-03-2023, Выпуск 36;

сборники элементных сметных норм расхода ресурсов на строительные работы ЭСН РК 8.04-01-2022 с учетом изменений и дополнений, Выпуск 34;

сборники элементных сметных норм расхода ресурсов на монтажные работы ЭСН РК 8.04-02-2022 с учетом изменений и дополнений, выпуск 34;

сборники элементных сметных норм расхода ресурсов на ремонтно-строительные работы ЭСН РК 8.05-01-2022 с учетом изменений и дополнений, Выпуск 34;

сборник сметных цен в текущем уровне на эксплуатацию строительных машин и механизмов СЦЭМ РК 8.04-11-2023;

сборник сметных цен на затраты труда в строительстве СЦЗТ РК 8.04-13-2023;

сборники цен на проектные работы для строительства СЦП РК 8.03-01-2022 с учетом изменений и дополнений, Выпуск 34;

сборник сметных тарифных ставок в строительстве в текущем уровне цен 2021 года СТС РК 8.04-07-2020, Выпуск 1;

сборники сметных цен в текущем уровне на строительные материалы, изделия и конструкции, ССЦ РК 8.04-08-2023;

сборник сметных цен в текущем уровне на инженерное оборудование объектов строительства, ССЦ РК 8.04-09-2023;

единичные сметные цены на строительно-монтажные работы НДЦС РК 8.04-03-2023;

справочники сметных цен на строительные материалы, изделия, конструкции и инженерное оборудование, мебель и инвентарь за январь 2024 год,

Индексы стоимости для строительства НДЦС РК 8.04-07-2023, изменения и дополнения. Выпуск 35;

сборник сметных цен в текущем уровне на перевозки грузов для строительства СЦПГ РК 8.04-12-2023, Отдел 1 Автомобильные перевозки;

Сметная (расчетная) стоимость строительства определена в ценах 2024 года с учетом текущего (и прогнозного) уровня инфляции согласно Приложению к «Прогнозу

социально-экономического развития Республики Казахстан на 2023-2027 годы (2 этап)»: с МРП на 2024 год - 3 692 тенге.

Налог на добавленную стоимость принят в размере, установленном законодательством Республики Казахстан на период, соответствующий периоду строительства, от сметной стоимости строительства.

7. РЕЗУЛЬТАТЫ ЭКСПЕРТИЗЫ

7.1 Дополнения и изменения, внесенные в проект (рабочий проект) в процессе проведения экспертизы:

В процессе рассмотрения по замечаниям и предложениям ТОО «Алматы Эксперт» в рабочий проект **«Строительство инженерной инфраструктуры к школе на 900 мест в населенном пункте Ак уй, сельского округа Куркелес, Сарыагашского района, Туркестанской области»** внесены следующие изменения и дополнения:

Наружные сети водопровода

1. В таблице основных показателей по водопроводу и канализации указаны данные;

2. В состав проекта, включена – ситуационная схема с включением расположения всех населенных пунктов, с указанием точки подключения и роза ветров. п.4.1, ГОСТ 21.704-2011;

3. Предоставлено согласование проекта с организацией, выдавшей задание на проектирование. Согласовано с архитектором района с заинтересованными государственными органами или уполномоченными организациями в установленном порядке. СН РК 1.02-03-2011 Порядок разработки, согласования, утверждения и состав проектной документации на строительство Раздел 9.3.9. «Принципиальные схемы и планы трасс наружных инженерных коммуникаций подлежат согласованию с заинтересованными государственными органами или уполномоченными организациями в установленном порядке»;

4. Согласно технической условий п.2,1 второго абзаца выполнено установка, водомерный узел для учета воды;

5. На углах поворота сети В1 – предусмотрены установка бетонных упор, согласно требованию нормативов, п.11.61, СНиП РК 4.01-02-2009*;

6. На водопроводной сети установлены вантузы и винтили согласно СН РК 4.01-03-2013;

7. Предоставлено деталировка колодцев и размеры колодца в деталировке определены с нормативными размерами до стенки колодцев, промежуток для установки задвижки, пересмотрено данное решение с учетом требования нормативов;

8. Пересечение через дорогу выполнено методом ГНБ, выполнен приемный и рабочие котлованы на продольном профиле и в плане;

9. Указаны на профилях уровень грунтовых вод в соответствии с инженерной геологией. ГОСТ 21.704-2011, п. 5.2.3;

Наружные сети электроснабжения

10. Предоставлено согласование точки подключения и раздел границы балансовой принадлежности с Сарыагашским РЭС согласно техническим условиям;

11. Предоставлен расчет электропотребления;

12. Состав исходно-разрешительной документации соответствует требованиям Приложения 2 к Приказу Министра национальной экономики Республики Казахстан от 1 апреля 2015 года №299 «Перечень документации (материалов), представляемой на комплексную вневедомственную экспертизу проектов строительства новых объектов»;

13. Состав и содержание проектной документации соответствуют требованиям п.10 СН РК 1.02-03-2011 «Порядок разработки, согласования, утверждения и состав проектной документации на строительство»;

14. В соответствии с требованиями п.10.2.3 СН РК 1.02-03-2011 все окончательные альбомы чертежей предоставлены с учетом внесенных по замечаниям изменений по всем смежным разделам и с согласованиями специалистов смежных разделов;

15. Предоставлены подписанные и оформленные в соответствии с требованиями ГОСТ 21.101-97 «СПДС. Основные требования к проектной и рабочей документации» файл-альбомы с окончательным комплектом чертежей и прилагаемой документации;

16. В спецификациях оборудования, изделий и материалов в соответствии с требованиями ГОСТ 21.110-2013 по каждой позиции указан номер, наименование, полные технические характеристики, тип, марка, обозначение (действующие ГОСТ, ТУ), количество, поставщика, масса единицы, в соответствии окончательных чертежей;

17. Выполнены разделы общей пояснительной записки (ОПЗ) с учетом, приведенных выше замечанием. Предоставлено в составе ОПЗ в соответствии с требованиями по п. 10 СН РК 1.02-03-2011 проектные решения и технические показатели согласно окончательным чертежам;

18. Способы закрепления опор ВЛИ (в сверленых или копаных котлованах) приняты со ссылками на конкретные материалы по инженерно-геологическим изысканиям. На чертежах предоставлены данные по глубине разработки котлованов при установке опор;

19. Указаны на чертежах масштаб, количество цепей ВЛИ-0,4 кВ (одноцепные, двухцепные), тип опор в соответствии СП РК 4.04-116-2020 «Проектирование воздушных линий электропередач напряжением 0,38 кВ с изолированными проводами СИП-4». Указан комплектность опор по типам;

Наружные сети связи

20. Предоставлено согласование с представителями ЦТО МС-2, СТУи П, ЮК ДЭСД;

21. Разработан план прокладки сетей связи (монтажа) и выполнен в масштабе 1:500 на топографической съемке, элементы смежных разделов выполнены тонкими линиями. Топографическая съемка выполнено согласно требованиям п.5.14 СН РК 1.02-03-2011 и 6.4 СП РК 1.02-105-2014; Состав и содержание проектной документации соответствуют требованиям п.10 СН РК 1.02-03-2011 «Порядок разработки, согласования, утверждения и состав проектной документации на строительство»;

22. Предоставлен расчет оптического кабеля на затухание сигнала;

23. В ведомости ссылочных документов указаны соответствующие нормативные документы согласно ГОСТ 21.101-97; Предоставлен расчет электропотребления;

24. Предоставлен согласованный генплан школы;

25. На плане указаны габариты сближения, канализация связи, колодцы маркировк линий согласно кабельному журналу, протяженность, муфты и т.д. Планы оформлены согласно ГОСТ 21.101-97, ГОСТ 21.603-80 и ГОСТ 21.406-88;

26. Указан способ прокладки сетей и выполнен кабельно-трубный журнал с указанием типа кабеля и трубы. В ведомости монтажных работ указаны объемы для траншеи и для установки колодцев в полном объеме, а также указаны демонтажные работы;

27. После корректировки чертежей по замечаниям экспертов смежных разделов внесены изменения в данный раздел, см. СН РК 1.02-03-2011* п. 10.4.5. На листе общих данных в боковом штампе «согласовано» предоставлено взаимосогласования со смежными разделами согласно ГОСТ 21.101-97. Раздел оформлен согласно ГОСТ 21.101-97;

28. Спецификация оборудования выполнено согласно разделу и приведено в соответствие, ГОСТ 21.101-97. На материалы и оборудования указаны технические характеристики, а также тип и марка, обозначение документа. Спецификация оформлено согласно ГОСТ 21.110-2013;

29. После корректировки чертежей по замечаниям экспертов смежных разделов внесены изменения в данный раздел, см. СН РК 1.02-03-2011* п. 10.4.5. На листе общих

данных в боковом штампе «согласовано» предоставлено взаимосогласования со смежными разделами;

Газоснабжение

30. В общих указаниях дописаны климатологические данные, которые касается для прокладки газопровода (грунтовые условия, просадочность, сейсмичность района), также добавлен ведомость основных комплектов рабочих чертежей;

31. Общих указаниях и в пояснительной записке заполнена таблица основных данных по газоснабжению;

32. Предоставлен перечень видов работ, для которых необходимо составление актов освидетельствования скрытых работ принято согласно п.4.2.9 ГОСТ 21.101-97;

33. Общей части: Указана дата (число и месяц) подписания представленного задания на проектирование. СН РК 1.02-03-2011 (с изменениями и дополнениями по состоянию на 30.09.2015 г.) п.5.4*;

34. На ГСН-1 указан расход газа. Указан действующий Тех. регламент «Требования по безопасности;

35. Проект выполнен согласно техническим условиям;

36. В спецификации указан метод контроля газопровода, метод испытаний;

37. В общих указаниях дано ссылка на мероприятие по сейсмике и учтен в спецификации оборудования;

38. Сечение траншеи принято на основании отчета по инженерно-геологическим изысканиям. Крутизна откосов принято в соответствии с Таблицей 3 СП РК 1.03-106-2012. Ширина траншеи по постели принято в соответствии с п. 5.8 МСП 4.03-103-2005. Отражено сечение траншеи на продольных профилях газопровода. В случае ширины разрабатываемой траншеи по верху более 1 м предусмотрено рекультивация нарушаемых земель (СП РК 5.01-101-2013, п. 4.3.7.2);

39. Оформление спецификации выполнено в соответствии с требованиями п. 4.7 ГОСТ 21.110-2013 согласно Перечню строительных конструкций, изделий и строительных материалов АГСК-3 (части 1-4) с заполнением граф 1-4, 6-9 без привязки изделий, оборудования и материалов к конкретному производителю или марке. В графе спецификации "Код продукции" указывается уникальный код строительных конструкций, изделий и строительных материалов из перечня АГСК-3, соответствующий определенной расценке в сметно-нормативной базе;

Сметная документация

Пояснительная записка к сметной документации.

40. Представлена откорректированная пояснительная записка к сметной документации. Приведены ссылки на документы, в соответствии с которыми разрабатывается сметная документация;

41. Представлен расчет продолжительности строительства в соответствии с действующим нормативом (СП РК 1.03-101-2013, СП РК 1.03-102-2014.);

42. Представлена сводная ведомость материальных ресурсов и оборудования;

43. Представлен утвержденный заказчиком сводный и сметные расчеты стоимости строительства;

44. Стоимость экспертизы рабочего проекта рассчитана согласно Приказа и.о. Министра национальной экономики Республики Казахстан от 21 декабря 2015 года № 780;

45. Затраты на инжиниринговые услуги приняты согласно требованиям Главы 11 Порядка определения сметной стоимости строительства в Республике Казахстан НДЦС РК 8.01-08-2022;

46. Из состава сводного сметного расчета исключены затраты по управлению проектами согласно ст.65-4 Закона Республики Казахстан от 16 июля 2001 года № 242-II Об архитектурной, градостроительной и строительной деятельности в Республике Казахстан. Вышеуказанные затраты используются для строительства технически сложных,

в том числе уникальных объектов строительства и крупных инвестиционных проектов. Данный объект таковым не является;

47. Откорректированы локальные сметы согласно выданным замечаниям;

48. Представлен документ «Сводная ведомость потребности основных материалов, изделий, конструкций и оборудования» в соответствии с выданными замечаниями согласно СН РК 1.02.-03-2022 Приложение Е (обязательное).

7.2 Оценка принятых проектных решений

В соответствии с Правилами определения общего порядка отнесения зданий и сооружений к технически и (или) технологически сложным объектам, утвержденными приказом Министерства национальной экономики Республики Казахстан от 28 февраля 2015 года № 165 (с изменениями и дополнениями по состоянию на 20 декабря 2016 года) разработчиком рабочего проекта установлен II (нормальный) уровень ответственности, не относящийся к технически сложным.

Рабочий проект «Строительство инженерной инфраструктуры к школе на 900 мест в населенном пункте Ак уй, сельского округа Куркелес, Сарыагашского района, Туркестанской области» разработан в необходимом объеме, в соответствии с заданием на проектирование, исходными данными, техническими условиями и нормативными требованиями.

Состав и комплектность представленных материалов соответствуют требованиям СН РК 1.02-03-2011 «Порядок разработки, согласования, утверждения и состав проектной документации на строительство».

Материалы инженерных изысканий содержат достаточные данные, необходимые для разработки рабочего проекта.

При разработке рабочего проекта учтены местные природно-климатические и геологические условия площадки строительства.

В рабочем проекте, согласно имеющимся возможностям, применены импорт заменяющие местные строительные материалы и изделия, изготавливаемые на предприятиях Республики Казахстан.

Принятые проектные решения, с учетом внесенных изменений по п. 7.2, соответствуют государственным нормативным требованиям по санитарной и экологической безопасности, функциональному назначению объекта.

Основные технико-экономические показатели по рабочему проекту

№ п/п	Наименование показателей	Единица измерения	Показатели	
			Заявленные	Рекомендуемые к утверждению
1.	Площадь участка	га		6900,00
2.	Площадь покрытий	$м^2$		27,42,58
3.	Площадь озеленения	$м^2$		4157,42
4.	Расчетный расход воды	$м^3$/сут		18.67
5.	Расчетный расход канализации	$м^3$/сут		16.39
6.	Расход газа	$м^3$/час		229.0
7.	Расчетная мощность	кВт		500
8.	Общая сметная стоимость строительства в текущих ценах 2024 года, в том числе: СМР оборудование прочие	млн. тенге	362,807 284,010 25,229 53,568	362,807 284,010 25,229 53,568
9.	Продолжительность	месяцев		3

	строительства			

Примечание:

В результате внесённых в проектно-сметную документацию по экспертным замечаниям изменений и дополнений, сметная стоимость строительства не изменилась.

8. ВЫВОДЫ

С учетом вышеуказанных дополнений рабочий проект **«Строительство инженерной инфраструктуры к школе на 900 мест в населенном пункте Ак уй, сельского округа Куркелес, Сарыагашского района, Туркестанской области»** соответствует требованиям государственных нормативов, действующих в Республике Казахстан, и рекомендуется для утверждения в установленном порядке со следующими основными технико-экономическими показателями:

1.	Площадь участка	6900,00 га
2.	Площадь покрытий	27,42,58 м^2
3.	Площадь озеленения	4157,42 м^2
4.	Расчетный расход воды	18.67 м^3/сут
5.	Расчетный расход канализации	16.39 м^3/сут
6.	Расход газа	229.0 м^3/час
7.	Расчетная мощность	500 кВт
8.	Общая сметная стоимость строительства в текущих ценах 2024 года, в том числе	362,807 млн.тенге
	СМР	284,010 млн.тенге
	Оборудование	25,229 млн.тенге
	Прочие	53,568 млн.тенге
9.	Продолжительность строительства	3 месяцев

1. При предоставлении на утверждение и выдаче на производство работ рабочий проект подлежит проверке на соответствие его с настоящим заключением экспертизы.

2. Рабочий проект подлежит утверждению в установленном порядке в соответствии приказа МНЭ РК от 02.04.2015 года № 304.

3. Настоящее экспертное заключение выполнено с учетом исходных материалов (данных), утвержденных заказчиком для проектирования, достоверность которых гарантирована Государственное учреждение «Отдел строительства, архитектуры и градостроительства Сарыагашского района» основании договора AExp-0019-03 от 13.02.2024 года.

8. ТҰЖЫРЫМДАР

«Түркістан облысы, Сарыагаш ауданы, Куркелес ауыл округы, Ақ үй елді - мекенінде 900 орындық мектептің инженерлік инфрақұрылыммен қамту құрылысы» жұмыс жобасын сараптаманың ескертпелері мен ұсыныстары бойынша енгізілген өзгерістер мен толықтыруларды ескере отырып, Қазақстан Республикасында қолданылатын нормативтердің талаптарына сәйкес келетіндіктен, төмендегі негізгі техника-экономикалық көрсеткіштерімен белгіленген тәртіппен бекітуге ұсыныс жасаймыз:

1.	Учаске ауданы	6900,00 га
2.	Жабынды ауданы	27,42,58 м^2
3.	Көгалдандыру ауданы	4157,42 м^2
4.	Судың өнімділігі	18.67 м^3/сут
5.	Кәріздің өнімділігі	16.39 м^3/сут
6.	Газдың шығыны	229.0 м^3/час

7.	Есептелінген қуаттылық	500 кВт
8.	2024 жылдағы ағымдағы бағадағы құрылыстың жалпы сметалық құны оның ішінде:	362,807 млн.тенге
	Құрылыс-монтаж жұмыстары	284,010 млн.тенге
	Құрал жабдықтар	25,229 млн.тенге
	Өзге де шығындар	53,568 млн.тенге
9.	Құрылыс ұзақтығы	3 ай

1. Жұмыс жобасын бекіту және жұмыстарды өндіріске ұсынғанда, оның осы сараптама қорытындысына сәйкес келтірілгендігін тексеру қажет.

2. Жұмыс жобасы Қазақстан Республикасы Ұлттық экономика Министрінің 2015 жылғы 2 сәуірдегі № 304 бұйрығына сәйкес белгіленген тәртіппен бекітілуі тиіс.

3. Осы сараптау қорытындысы жобалау үшін тапсырысшы бекіткен бастапқы материалдарды (мәліметтерді) есепке алумен орындалды, олардың дұрыстығына 13.02.2024 жылғы AExp-0019-03 келісім шарт талаптарына сәйкес «Сарыағаш ауданының құрылыс, сәулет және қала құрылысы бөлімі» мемлекеттік мекемесі кепілдік етеді.

Ссылка на окончательную версию ПСД:

Соответствие разделов проекта строительства требованиям нормативных правовых актов приказ и государственных нормативов, действующих в Республике Казахстан приведено ниже

№ п/п	Раздел	Эксперт	Специа-лизация эксперта (по аттестату)	Номер аттестата	Результат (соответствует или не соответствует нормам)
1	Ведущий эксперт	Бимбетова Кенжаим Мусакуловна		KZ69VJE00028928	Соответствует
2	Наружные сети электроснабжения	Тюребеков Искак Раманкулович		KZ70VJE00067419	Соответствует
3	Наружные сети водопровода	Бимбетова Кенжаим Мусакуловна		KZ69VJE00028928	Соответствует
4	Газоснабжение	Бимбетова Кенжаим		KZ69VJE00028928	Соответствует

		Мусакуловна			
5	Сметная документация	Кошимов Ерлан Аманович		KZ72VJE00060108	Соответствует
6	Генеральный план	Нупбаев Амиржан Сейлханович		KZ77VJE00074956	Соответствует
7	Наружные сети связи	Тюребеков Искак Раманкулович		KZ70VJE00067419	Соответствует

Примечание: *при отсутствии в рабочем проекте раздела, графа эксперта по этому разделу исключается.*

Мейрбеков С.М. (Директор)

Бимбетова К.М. (Эксперт)

Тюребеков И.Р. (Эксперт)

Нупбаев А.С. (Эксперт)

Кошимов Е.А. (Эксперт)