Утвержден
приказом Министра
по инвестициям и развитию
Республики Казахстан
от 24 апреля 2017 года
№ 234

форма

Акт приемки объекта в эксплуатацию
«10» сентября 2021 г.

Заказчик Актюбинский завод ферросплавов, филиал Акционерного общества «Транснациональная компания «Казхром»,директор Мусабеков Жалгасбай Берекетович . г.Актобе,район Алматы, пр-т 312 Стрелковой Дивизии, здание 60А, Актюбинский завод ферросплавов- филиал Акционерного общества «Транснациональная компания «Казхром»
фамилия, имя, отчество (при его наличии) ИИН, телефон - для физических лиц, наименование организации - для юридических лиц, БИН, телефон, почтовый индекс, область, город, район, населенный пункт, наименование улицы, номер дома/здания (стационарного помещения)

на основании:
Декларации о соответствии (прилагается) от 08 сентября 2021года, ТОО «АктобеПромСтрой» директор Фуфыгина О.В, г.Актобе, ул.Есет Батыра 97/1 кв 16
дата подписания декларации, наименование подрядной (генподрядной) организации, фамилия, имя, отчество (при его наличии) руководителя, юридический адрес, БИН, телефон

Заключения о качестве строительно-монтажных работ (прилагается) от 09 сентября 2021 года, БИН 170440037772 технический надзор ТОО «КазСтройНадзор», Республика Казахстан, Актюбинская область, город Актобе, улица Казангапа 58/1-39, директор Бурумбаев Александр Михайлович
в лице эксперта Бурумбаева Александра Михайловича, №KZ95VJE00065611 от 19.05.2021 года, №KZ42VJE00063849 от 26.03.2021 года, №KZ64VJE00025429 от 25.04.2017 года
тел.+77014571399
дата подписания заключения, наименование организации, фамилия, имя, отчество (при его наличии) экспертов технического надзора, № и дата получения аттестатов, БИН, телефон

Заключения о соответствии выполненных работ проекту (прилагается) Авторский надзор ТОО « Регион Строй Проект», директор Оразалин А.М. Проект 002/11/19-АС, ТОО «Регион Строй Проект»
утвержден(а) ТОО «UNIONEXPERTS» №EU-0009/21 от 09.02.2021 года
дата подписания заключения, наименование организации, фамилия, имя, отчество (при его наличии) экспертов авторского надзора, № и дата получения аттестатов, БИН, телефон

произведя осмотр готовности предъявленного подрядчиком (генеральным подрядчиком) к приемке в эксплуатацию объекта:) к приемке в эксплуатацию объекта:«Строительство крытой площадки складирования ТМЦ»

наименование объекта, вид строительства (новое, расширение, реконструкция, техническое перевооружение, модернизация, капитальный ремонт), уровень ответственности, техническая и технологическая сложность объекта

по адресу: г.Актобе,район Алматы, пр-т 312 Стрелковой Дивизии, здание 60А, Актюбинский завод ферросплавов- филиал Акционерного общества «Транснациональная компания «Казхром»
(область, район, населенный пункт, микрорайон, квартал, улица, номер дома (корпуса)

проверив комплектность исполнительной технической документации, в том числе посредством электронного модуля исполнительной технической документации «10» сентября 2021 года,
дата ознакомления

подтверждает что:
1. Строительство объекта осуществлено на основании:
1) правоустанавливающего документа на земельный участок от Государственного Земельного Кадастра Актюбинского филиала РГП «НПЦзем»
«12» декабря 2012 года №0015078; документ, подтверждающий наступление юридических фактов (юридических составов), на основании которых возникают, изменяются или прекращаются права на земельный участок, в том числе договоры, решения судов, правовые акты исполнительных органов, свидетельство о праве на наследство, передаточный акт или разделительный баланс при реорганизации
негосударственных юридических лиц, владеющих земельным участком на праве собственности или выкупивших право временного возмездного землепользования (аренды).

Либо решения о реконструкции (перепланировке, переоборудовании) помещений (отдельных частей) существующих зданий от "___"_____20___года №_____;

наименование органа вынесшего решение

2) талона о приеме уведомления о начале строительно-монтажных работ

наименование органа принявшего уведомление, дата и № принятия талона

3) проекта (проектно-сметной документации) Проект 002/11/19-АС, ТОО «Регион Строй Проект»

наименование проектной организации, номер проекта

утвержденного(ой)

дата и номер проекта, наименование организации утвердившей (переутвердившей) проект и дата утверждения

2. Строительно-монтажные работы осуществлены в сроки:
начало работ сентябрь 2021 года;
окончание работ сентябрь 2021 года;
при продолжительности строительства, месяц: 3 месяца
по норме или по проекту организации строительства, месяц: 3 месяца
фактически, месяц: 1 месяц

3. Объект (комплекс) имеет следующие основные технико-экономические показатели (мощность, производительность, производственная площадь, протяженность, вместимость, объем, пропускная способность, провозная способность, число рабочих мест и тому подобное, заполняется по всем объектам (кроме жилых домов) в единицах измерения соответственно целевой продукции или основным видам услуг):

Мощность, производительность и так далее	Единица измерения	По проекту		Фактически	
		общая (с учетом ранее принятых)	в том числе пускового комплекса или очереди	общая (с учетом ранее принятых)	в том числе пускового комплекса или очереди

Выпуск продукции (оказания услуг), предусмотренной проектом в объеме, соответствующем нормам освоения проектных мощностей в начальный период_____;

факт начала выпуска продукции с указанием объема

Жилой дом имеет следующие показатели:

Показатели	Единица измерения	По проекту	Фактически
Общая площадь	метр в квадрате (далее – $м^2$)	-	-
Число этажей	этаж	-	-
Общий строительный объем	метр в кубе (далее – $м^3$)	-	-
В том числе подземной части	$м^3$	-	-
Площадь встроенных, встроенно-пристроенных и пристроенных помещений	$м^2$	-	-

Показатели	По проекту			Фактически		
	число квартир	площадь квартир, $м^2$		число квартир	площадь квартир, $м^2$	
		общая	жилая		общая	жилая
Всего квартир, в том числе: однокомнатных двухкомнатных трехкомнатных четырехкомнатных и более	-	-	-	-	-	-

4. Технологические и архитектурно-строительные решения по объекту характеризуются следующими данными: Устройство щебеночного основания с уплотнением в грунт, устройство подбетонки толщиной 100мм, изготовление и укладка арматурной сетки, изготовление и монтаж металлоконструкций ригелей стен под ограждающие конструкции стен из швеллера

краткие технические характеристики по особенностям его размещения, по основным материалам и конструкциям, инженерному и технологическому оборудованию

5. На объекте установлено предусмотренное проектом оборудование в количестве согласно актам о его приемке после индивидуального испытания и комплексного опробования;

6. Наружные инженерные коммуникации (холодное и горячее водоснабжение, канализация, теплоснабжение, газоснабжение, электроснабжение и связь) обеспечивают нормальную эксплуатацию объекта (здания, сооружения, помещения) и приняты городскими эксплуатационными организациями;

7. Сметная стоимость по утвержденному проекту (проектной-сметной документации):
всего __78387 742,92_____ тенге, в том числе строительно-монтажных работ 40 399881,90 тенге, оборудования, инструмента и инвентаря 36 745 442,02_ тенге, прочие услуги 1 242 419 тенге;

8. Сметная стоимость основных фондов, принимаемых в эксплуатациювсего __78387 742,92_____ тенге, в том числе строительно-монтажных работ 40 399881,90 тенге, оборудования, инструмента и инвентаря 36 745 442,02_ тенге, прочие услуги 1 242 419 тенге;

9. Доля местного содержания предусмотрена в проектно-сметной документации _____% и фактически применено _____% (на объектах финансируемых за счет государственных инвестиций и средств квазигосударственного сектора);

10. Класс энергоэффективности здания ____А____;

11. Объект построен в соответствии с утвержденным проектом (проектно-сметной документацией) и требованиями государственных нормативных документов в области архитектуры, градостроительства и строительства.

РЕШИЛ: **«Крытая площадка складирования ТМЦ»** принять в эксплуатацию.

наименование объекта (комплекса)

Заказчик директор Мусабеков Жалгасбай Берекетович «10» сентября 2021 г.

фамилия, имя, отчество (при наличии), подпись руководителя

Место печати (при наличии)

Технический надзор:

ТОО «КазСтройНадзор» директор Бурумбаев Александр Михайлович «10» сентября 2021 г.

наименование организации имеющей в своем составе аттестованного (-ых) эксперта (-ов), фамилия, имя, отчество (при его наличии) руководителя, подпись, дата

Место печати (при наличии)

Бурумбаев Александр Михайлович, №KZ95VJE00065611 от 19.05.2021 года, №KZ42VJE00063849 от 26.03.2021 года, №KZ64VJE00025429 от 25.04.2017 года «10» сентября 2021 г.

фамилия, имя, отчество (при его наличии) эксперта, специализация аттестата, подпись, дата

Место печати (при наличии)

Авторский надзор:

ТОО «Регион Строй Проект» директор ОразалинАйсултан Муратович «10» сентября 2021 г.

наименование организации имеющей в своем составе аттестованного (-ых) эксперта (-ов), фамилия, имя, отчество (при его наличии) руководителя, подпись, дата

Место печати (при наличии)

Уразов Ержан Улбекович, № 1109783 от 30.06.2017 года «10» сентября 2021 г.

фамилия, имя, отчество (при его наличии) эксперта, специальность аттестата, подпись дата

Место печати (при наличии)

Подрядчик (генеральный подрядчик) директор Фуфыгина Олеся Валерьевна «10» сентября 2021 г.

фамилия, имя, отчество (при его наличии), подпись руководителя

Место печати (при наличии)

АҚТӨБЕ ҚАЛАСЫНЫҢ
ӘКІМДІГІ

"АҚТӨБЕ ҚАЛАСЫНЫҢ
СӘУЛЕТ ЖӘНЕ
ҚАЛА ҚҰРЫЛЫСЫ"
МЕМЛЕКЕТТІК МЕКЕМЕ

АКИМАТ ГОРОДА
АКТОБЕ

ГОСУДАРСТВЕННОЕ УЧРЕЖДЕНИЕ
"ОТДЕЛ АРХИТЕКТУРЫ И
ГРАДОСТРОИТЕЛЬСТВА
ГОРОДА АКТОБЕ"

030002, Ақтөбе қаласы, Алтынсарин көшесі, 2
тел./факс: 8 (7132) 212-933

030002, г. Актобе, ул. Алтынсарина, 2
тел./факс: 8 (7132) 212-933

20___ жылғы _____ № _____

_____

ГУ «Отдел архитектуры и градостроительства города Актобе» сообщает что в соответствии со статьей 75-1. Закона Республики Казахстан от 13 декабря 2021 года № 867 «Об архитектурной, градостроительной и строительной деятельности в Республике Казахстан», была произведена сверка на соблюдение заказчиком процедур, определенных правилами организации застройки и прохождения разрешительных процедур.

На основании сверки акт приемки собственника **АО «Транснациональная компания «Казхром»** принят на учет **«Строительство крытой площадки складирования ТМЦ»** по адресу: **г.Актобе, р-н Алматы, пр-т 312 Стрелковой Дивизии, зд.60А** и присвоен номер **№06-12/5471** от 11 декабря 2021 года.

Исп. Н.Уразумбетов
41-70-40

Приложение 1
к приказу Министра
по инвестициям и развитию
Республики Казахстан
от 24 апреля 2017 года № 235

форма

Заключение о качестве строительно-монтажных работ
«09» сентября 2021 года

Технический надзор Товарищество с ограниченной ответственностью «КазСтройНадзор», Республика Казахстан, Актюбинская область, город Актобе, улица Казангапа 58/1-39, директор Бурумбаев Александр Михайлович
наименование организации, фамилия, имя, отчество (при наличии) руководителя, юридический адрес

в лице эксперта Бурумбаева Александра Михайловича, №KZ95VJE00065611 от 19.05.2021 года, №KZ42VJE00063849 от 26.03.2021 года, №KZ64VJE00025429 от 25.04.2017 года
фамилия, имя, отчество (при наличии) экспертов, № аттестатов, дата получения

действующего на основании договора № PD/KZC-AU/21-2704 от 12.08.2021 года
№ договора и дата

по объекту: «Крытая площадка складирования ТМЦ», Республика Казахстан, Актюбинская область, город Актобе, район Алматы, проспект 312 Стрелковой дивизии, здание 60А
наименование, местонахождения объекта

заказчиком которого является Актюбинский завод ферросплавов филиал Акционерного общества «Транснациональная компания «Казхром», директор Мусабеков Жалгасбай Берекетович
наименование организации, фамилия, имя, отчество (при наличии) руководителя

подтверждает, что:
1. Строительство объекта осуществлялось
1) подрядчиком (генеральным подрядчиком) ТОО «Актобе Пром Строй», лицензия №20002311 от 07.02.2020г.
наименование организации, № лицензии и дата получения

в лице: директора Фуфыгиной Олеси Валерьевны
фамилия, имя, отчество (при наличии) руководителя

2) субподрядными организациями _____
наименование организации, № лицензии и дата получения

в лице _____
фамилия, имя, отчество (при наличии) руководителя

2. Строительно-монтажные работы осуществлены в сроки:
начало работ : сентябрь 2021 год
месяц, год
окончание работ : сентябрь 2021 год
месяц, год
при продолжительности строительства, месяц:
по норме или по проекту организации строительства, месяц: 3 месяца
фактически, месяц: 1 месяц

3. Сметная стоимость по утвержденному проекту (проектной-сметной документации):
всего _____ тысяч тенге, в том числе строительно-монтажных работ _____ тысяч тенге, оборудования, инструмента и инвентаря _____ тысяч тенге;

4. Сметная стоимость основных фондов, принимаемых в эксплуатацию _____тысяч тенге, в том числе: стоимость строительно-монтажных работ _____ тысяч тенге; стоимость оборудования, инструмента и инвентаря _____ тысяч тенге;

5. Объект построен в соответствии с проектом (проектно-сметной документацией): ТОО «Регион Строй Проект», 13/1217-25.10.2019

наименование проектной организации, номер проекта

утвержденным (ой): ТОО «UNION EXPERTS» №UE-0009/21 от 09.02.2021 года (положительное)

наименование организации утвердившей (переутвердившей) проект и дата утверждения

и требованиями государственных нормативных документов в области архитектуры, градостроительства и строительства;

6. Примененные строительные материалы, конструкции, оборудование и изделия соответствуют проекту и требованиям государственных нормативов;

6-1. Доля местного содержания предусмотрена в проектно-сметной документации _____% и фактически применено _____% (на объектах финансируемых за счет государственных инвестиций и средств квазигосударственного сектора);

7. Исполнительная техническая документация имеется в полном объеме;

8. Замечания, выданные техническим надзором в процессе строительства, устранены;

9. Завершенный строительством объект обеспечивает прочность, устойчивость и надежность на протяжении всего срока службы (эксплуатации, использования, применения) и соответствует требованиям государственных нормативов направленных на обеспечение интересов и безопасности собственников (пользователей) и общества в целом.

Технический надзор:
организация
Товарищество с ограниченной ответственностью «КазСтройНадзор»,
директор Бурумбаев Александр Михайлович «09» сентября 2021 г.

наименование организации, фамилия, имя, отчество (при наличии) руководителя, подпись, дата

Место печати (при наличии)

эксперт(ы) по техническому надзору
Бурумбаев Александр Михайлович, №KZ95VJE00065611 от 19.05.2021 года,
№KZ42VJE00063849 от 26.03.2021 года, №KZ64VJE00025429 от 25.04.2017 года «09» сентября 2021 г.

фамилия, имя, отчество (при наличии) эксперта (экспертов), № аттестатов, подпись, дата

Место печати (при наличии)

Приложение 3
К приказу Министра
По инвестициям и развитию
Республики Казахстан
От 24 апреля 2017 года №235

Декларация о соответствии

"08" сентября 2021 год

Подрядчик (генеральный подрядчик) ТОО «АктобеПромСтрой», г.Актобе, ул.Есет Батырв 97/1 кв 16 в лице Фуфыгиной О.В.

По объекту: «Строительство крытой площадки складирования ТМЦ» г.Актобе,район Алматы, пр-т 312 Стрелковой Дивизии, здание 60А, Актюбинский завод ферросплавов- филиал Акционерного общества «Транснациональная компания «Казхром», заказчиком которого является Акционерное общество «Транснациональная компания «Казхром» в лице президента Есенжулова А.Б.

удостоверяет, что:

1. Строительно – монтажные работы на объекте выполнены в соответствии с утвержденным проектом (проектно – сметной документацией), государственными нормативами в сфере архитектурной, градостроительной и строительной деятельности;
2. Субподрядные организации: отсутствуют
3. Проект (проектно-сметная документация) рабочий проект 002/11/19-АС, ТОО «Регион Строй Проект» утвержден(а) ТОО «UNION EXPERTS» №EU-0009/21 от 09.02.2021 года
4. Объект (комплекс) имеет следующие основные технико-экономические показатели (мощность, производительность, производственная площадь, протяженность, вместимость, объем, пропускная способность, провозная способность, число рабочих мест:

Показатели	Единица измерения	По проекту	Фактически
Общая площадь	метр в квадрате (далее–м2)	1705,0	1705,0
Число этажей	этаж	1	1
Общий строительный объем	метр в кубе (далее–м3)	9209,0	9209,0
Площадь участка согласно Акта	га	0,266	0,266

Площадь покрытий проездов	м2	60	60
Площадь свободная от застройки	м2	895	895
Протяженность кабельной линии КЛ-0,4кВ	м	80	80
Расчетная мощность здания	кВт	0,6	0,6
Площадь встроенных, встроенно- пристроенных и пристроенных помещений	м2	-	-

5. Технологические и архитектурно-строительные решения по объекту характеризуется следующими данными: Устройство щебеночного основания с уплотнением в грунт, устройство подбетонки толщиной 100мм, изготовление и укладка арматурной сетки, изготовление и монтаж металлоконструкций ригелей стен под ограждающие конструкции стен из швеллера.

6. На объекте установлено предусмотренное проектом оборудование в количестве согласно актам о его приемке после индивидуального испытания и комплексного опробования;

7. Мероприятия по охране труда, обеспечению взрывобезопасности, пожаробезопасности, охране окружающей природной среды и антисейсмические мероприятия, предусмотренные проектом выполнены;

8. Строительно-монтажные работы осуществлены в сроки:
начало работ: сентябрь 2021г.;
окончание работ: сентябрь 2021г.;
по норме или по проекту организации строительства, месяц: 3 месяца
фактически, месяц: 1 месяц

9. Примененные строительные материалы, конструкции, оборудование и изделия соответствуют требованиям проекта и государственных нормативов;

9-1. Доля местного содержания предусмотрена в проектно-сметной документации 100% и фактически применено 98% (на объектах финансируемых за счет государственных инвестиций и средств квазигосударственного сектора);

10. Исполнительная геодезическая съемка фактического положения подземных инженерных сетей и/или зданий (сооружений) выполнена (обязательное приложение к декларации о соответствии);

10-1. Исполнительная техническая документация имеется в полном объеме, в том числе в электронном модуле;

11. Наружные инженерные коммуникации (холодное и горячее водоснабжение, канализация, теплоснабжение, газоснабжение, электроснабжение и связь) обеспечивают нормальную эксплуатацию объекта, что подтверждается поставщиками услуг по инженерному и коммунальному обеспечению.
Поставщики услуг по инженерному и коммунальному обеспечению: _____.

12.Шумоизоляция здания соответствует проекту и подтверждается экспертным заключением выдаваемым государственной организацией осуществляющей санитарно-эпидемиологическую экспертизу по результатам лабораторных замеров проведенных аккредитованными испытательными лабораториями (центрами)

13. Обеспечен доступ для маломобильных групп населения, что подтверждается органами социальной защиты населения _____.

Подрядчик (генеральный подрядчик) считает объект «Строительство крытой площадки складирования ТМЦ» готовым к приемке в эксплуатацию, гарантирует качество выполненных строительно-монтажных и специальных работ, и принимает на себя обязательство устранять дефекты, возникшие по его вине при строительстве объекта согласно гарантийного срока в соответствии с законодательством Республики Казахстан.

Подрядчик (генеральный подрядчик): ТОО «АктобеПромСтрой»

_____Фуфыгина О.В. 08.09.2021г.

«АктобеПромСтрой» БСН 090940005544 БИН

к приказу Министра
по инвестициям и развитию
Республики Казахстан
от 24 апреля 2017 года № 235

Заключение о соответствии выполненных работ проекту
"__"_____20 года

Авторский надзор ТОО Регион Строй Проект, Оразалин Айсултан Муратович_____
наименование организации, фамилия, имя, отчество (при наличии) руководителя

в лице Уразова Ержан Улбековича, № 1109783 от 30.06.2017 года_____
_____
_____
фамилия, имя, отчество (при наличии) экспертов, № аттестатов и дата получения

действующего на основании договора №6 от 29.05.2020 года._____
№ договора и дата
по объекту: Строительство крытой площадки складирования ТМЦ» Актюбинского завода ферросплавов – филиал АО «ТНК «Казхром» г. Актобе, пр. 312 Стрелковой дивизии, здание 60А
_____,
наименование и местонахождение объекта

заказчиком, которого является Акционерное общество «Транснациональная компания «Казхром», Есенжулов А.Б._____
наименование организации, фамилия, имя, отчество (при наличии) руководителя

подтверждает, что:

1. Строительство объекта осуществлялось
1) подрядчиком (генеральным подрядчиком) ТОО «АктобеПромСтрой»_____
наименование организации, № лицензии и дата получения
в лице Фуфыгина О.В._____
фамилия, имя, отчество (при наличии) руководителя

2) субподрядными организациями_____
_____
наименование организации, № лицензии и дата получения
в лице_____;
фамилия, имя, отчество (при наличии) руководителя

2. Строительно-монтажные работы осуществлены в сроки:
начало работ ноябрь 2019 год;
месяц, год
окончание работ февраль 2021 год;
месяц, год
при продолжительности строительства, месяц: 4 мес

по норме или по проекту организации строительства _4_ месяц;
фактически _4_ месяц;

3. Примененные строительные материалы, конструкции, оборудование и изделия соответствуют требованиям проекта;

4. Замечания, выданные авторским надзором в процессе строительства, устранены;

5. Внесенные изменения в проект (проектно-сметную документацию) в процессе строительства выполнены в соответствии с требованиями нормативов в области архитектуры, градостроительства и строительства;

6. Объект построен в соответствии с проектом (проектно-сметной документацией)
ТОО «Регион Строй Проект» 13/1217-25.10.2019,
наименование проектной организации, номер проекта
утвержденным (ой) ТОО «UNION EXPERTS» № UE-0009/21 от 09.02.2021 г. (положительное)
наименование организации, утвердившей (переутвердившей) проект и дата утверждения

Авторский надзор:

Организация ТОО «Регион Строй Проект», Директор Оразалин А.М.
наименование организации, фамилия, имя, отчество (при наличии)
руководителя,
подпись, дата Место печати (при наличии)

эксперт(ы) по авторскому надзору Уразова Ержана Улбековича, № 1109783 от 30.06.2017 года
фамилия, имя, отчество (при наличии) эксперта (экспертов), № аттестатов, подпись, дата
Место печати (при наличии)

"Ақтөбе облысының мемлекеттік сәулет-құрылыс бақылау басқармасы" мемлекеттік мекемесі

Ақтөбе облысының әкімдігі

Ақтөбе Қ.Ә., Ақтөбе қ.

Государственное учреждение "Управление государственного архитектурно-строительного контроля Актюбинской области"

Акимат Актюбинской области

Актобе Г.А., г.Актобе

Талон

о приеме уведомления о начале или прекращении осуществления деятельности или определенных действий

Настоящим, Акционерное общество "Транснациональная компания "Казхром", 951040000069
(полное наименование юридического лица, бизнес-идентификационный номер, фамилия, имя, отчество (в случае наличия) физического лица, индивидуальный идентификационный номер)

уведомляет о:

начале осуществления определенного действия по **Уведомление о начале строительно-монтажных работ**, «Крытая площадка складирования ТМЦ Актюбинского завода ферросплавов», 030015,Республика Казахстан, Актюбинская область, Актобе Г.А.,Промзона, участок 664, участок 664, , ,

(указывается наименование деятельности или действия)

Наименование принимающей организации Государственное учреждение "Управление государственного архитектурно-строительного контроля Актюбинской области"

Входящий регистрационный номер уведомления: KZ02REA00240326

Дата и время приема уведомления: 06.09.2021 18:55

(полное наименование юридического лица, бизнес-идентификационный номер, фамилия, имя, отчество (в случае наличия) физического лица, индивидуальный идентификационный номер)

Бұл құжат ҚР 2003 жылдың 7 қаңтарындағы «Электронды құжат және электронды сандық қол қою» туралы заңның 7 бабы, 1 тармағына сәйкес қағаз бетіндегі заңмен тең. Электрондық құжат w

UNION
EXPERTS

«"Ақтөбе ферроқорытпа зауытының СМҚ қоймалайтын жабық алаңы"**»**
жұмыс жобасы бойынша

09.02.2021 ж. № UE-0009/21
(оң)

ҚОРЫТЫНДЫ

ТАПСЫРЫСШЫ:
«Казхром» ТҰҚ АҚ филиалы Ақтөбе ферроқорытпа зауыты,
Ақтөбе қаласы

БАС ЖОБАЛАУШЫ:
«Регион Строй Проект» ЖШС,
Ақтөбе қаласы

Нұр-Сұлтан қаласы

UNION
EXPERTS

АЛҒЫ СӨЗ

«Ақтөбе ферроқорытпа зауытының СМҚ қоймалайтын жабық алаңы» жұмыс жобасы бойынша осы сараптамалық қорытынды «UNION EXPERTS» ЖШС-мен берілді.

«UNION EXPERTS» ЖШС-нің рұқсатынсыз осы сараптамалық қорытындыны толық немесе ішінара қайта шығаруға, көбейтуге және таратуға жол берілмейді.

UNION
EXPERTS

ЗАКЛЮЧЕНИЕ

№ UE-0009/21 от 09.02.2021 г.
(положительное)

по рабочему проекту
«"Крытая площадка складирования ТМЦ Актюбинского завода ферросплавов"**»**

ЗАКАЗЧИК:
Актюбинский завод ферросплавов филиал
АО «ТНК «Казхром»,
город Актобе

ГЕНПРОЕКТИРОВЩИК:
ТОО «Регион Строй Проект»,
город Актобе

город Нур-Султан

UNION
EXPERTS

ПРЕДИСЛОВИЕ

Данное экспертное заключение по рабочему проекту **«Крытая площадка складирования ТМЦ Актюбинского завода ферросплавов»** выдано ТОО «UNION EXPERTS».

Данное экспертное заключение не может быть полностью или частично воспроизведено, тиражировано и распространено без разрешения ТОО «UNION EXPERTS».

1. НАИМЕНОВАНИЕ: рабочий проект «Крытая площадка складирования ТМЦ Актюбинского завода ферросплавов».

Настоящее экспертное заключение выполнено, в соответствии с договором № PD/KZC-AU/20-259277 от 25 декабря 2020 года, заключённым между ТОО «UNION EXPERTS» и Актюбинский завод ферросплавов филиал АО «ТНК «Казхром».

2. ЗАКАЗЧИК: Актюбинский завод ферросплавов филиал АО «ТНК «Казхром», г. Актобе.

3. ГЕНПРОЕКТИРОВЩИК: ТОО «Регион Строй Проект» (государственная лицензия на проектную деятельность № 19008730 от 16 апреля 2019 года, выданная ГУ «Управление государственного архитектурно-строительного контроля Актюбинской области». Акимат Актюбинской области, II категории, приложение к лицензии № 001 от 16 апреля 2019 года), г. Актобе.

4. ИСТОЧНИК ФИНАНСИРОВАНИЯ: негосударственные инвестиции, собственные средства заказчика.

5. ОСНОВНЫЕ ИСХОДНЫЕ ДАННЫЕ

5.1 Основание для разработки:

задание на проектирование от 25 сентября 2019 года, утверждённое заказчиком;

акт на право частной собственности на земельный участок площадью 249,8545 га, делимый, кадастровый номер 02-036-139-1058, целевое назначение – размещение и обслуживание производственных объектов, местонахождение участка: Актюбинская область, г.Актобе, Промзона, участок 664, изготовленный отделом Государственного Земельного Кадастра Актюбинского филиала РГП «НПЦзем»от 12 декабря 2012 года № 0015078 (запись о выдаче акта № 784);

архитектурно-планировочное задание (АПЗ) на проектирование от 13 марта 2020 года № KZ10VUA00198070, утвержденное ГУ «Отдел земельных отношений, архитектуры и градостроительства города Актобе»;

заключение государственной экологической экспертизы, выданное Министерством экологии, геологии и природных ресурсов Республики Казахстан, Комитет экологического регулирования и контроля;

технический отчет по топографо-геодезическим работам, выполненный в ТОО «СпецСтройСогласование» в 2019 году;

отчет об инженерно-геологических изысканиях, выполненный ТОО «Регион Строй Проект» в 2019 году (государственная лицензия на изыскательскую деятельность № 19008732 от 16 апреля 2019 года, выданная ГУ «Управление государственного архитектурно-строительного контроля города Актюбинской области». Акимат Актюбинской области, приложение к лицензии № 001 от 16 апреля 2019 года);

эскизный проект, выполненный ТОО «Регион Строй Проект» от 2019 года;

письмо заказчика от 25 декабря 2020 года № 8018-5564 об источнике финансирования;

письмо заказчика от 09 декабря 2020 года № 01-4789 о сроках начала строительства;

письмо заказчика от 25 декабря 2020 года № 8018-5556 о том, что технические условия на вынос, пересечение существующих инженерных сетей не требуется;

письмо заказчика от 26 января 2021 года № 8018-3698 о том, что рабочий проект представлен без сметной документации.

Технические условия:

Актюбинский завод ферросплавов филиал АО «ТНК «Казхром» Управление энергетического обеспечения от 02 марта 2020 года № 2 для присоединения к электрическим сетям;

Актюбинский завод ферросплавов филиал АО «ТНК «Казхром» Управление энергетического обеспечения от 02 марта 2020 года № 2 на видеонаблюдение и ОПС.

5.2 Согласование заинтересованных организации

ГУ «Отдел архитектуры и градостроительства города Актобе» - согласование эскизного проекта от 24 сентября 2020 года № KZ23VUA00277473.

5.3 Перечень документации, представленной на экспертизу

Книга 1. Паспорт рабочего проекта ПП
Книга 2. Общая пояснительная записка ОПЗ
Книга 3. Проект организации строительства ПОС
Альбом. Генеральный план ГП
Альбом. Архитектурно-строительные решения АС
Альбом. Конструкции металлические КМ
Альбом. Электроснабжения ЭС
Альбом. Пожарная сигнализация ПС
Альбом. Электрооборудование ЭО
Книга. Оценка воздействия на окружающую среду (ОВОС)
Заявление об экологических последствиях
Расчеты

5.4 Цель и назначение объекта строительства

Целью рабочего проекта является строительство крытой площадки складирования ТМЦ Актюбинского завода ферросплавов.

6. ОСНОВНЫЕ ДАННЫЕ ОБЪЕКТА И ПРИНЯТЫЕ ПРОЕКТНЫЕ РЕШЕНИЯ

6.1 Место размещения объекта и характеристика участка строительства

В административном отношении район работ расположен в г. Актобе – в административном центре Актюбинской области. Непосредственно участок работ расположен в промышленной зоне города, в его крайней северо-западной части.

В геоморфологическом отношении район работ расположен в пределах Актюбинского Приуралья и представляет собой полого-увалистую и пологоволнистую равнину с общим региональным уклоном на северо-восток, к руслу реки Елек.

С поверхности равнина сложена аллювиальными песчано-глинистыми современными и позднечетвертичными отложениями, мощностью до 35,0-40,0 м.

Изученный участок работ незастроенный, с редкой сетью инженерно-технических коммуникаций. Абсолютные отметки естественной поверхности рельефа участка (в Балтийской системе высот) колеблются в пределах 200,0-214,5 м.

Природно-климатические условия участка строительства:

В соответствии СП РК 2.04-01-2017:

климатический подрайон	- III А;
нормативный вес снегового покрова	- 100 кг/м^2;
нормативный скоростной напор ветра	- 38 кг/м^2;
расчетная зимняя температура наружного воздуха холодной пятидневки обеспеченностью 0,98	- минус 33,4°С;

обеспеченностью 0,92 - минус 29,6°С;
нормативная глубина промерзания грунтов - 1,68 м;
максимальная глубина проникания нулевой изотермы - 2,50 м.

Инженерно-геологические условия площадки строительства

По геолого-генетическим признакам и инженерно-геологическим свойствам в пределах описываемой территории выделено 3 инженерно-геологических элементов (ИГЭ).

Инженерно-геологический элемент № 1 (ИГЭ-1) Супесь дресвяная темно-коричневые, твёрдые, пористой структуры, с прослоями и линзами суглинка и песка, мощностью до 5-15 см.

C_{II}=17 кПа, φ_{II}=19°, E=9 МПа, ρ_{II}=2,06 г/см^3.

Инженерно-геологический элемент №2 (ИГЭ-2) Супесь пылеватая (шлам) темно-серые, легкие.

C_{II}=17 кПа, φ_{II}=20°, E=9 МПа, ρ_{II}=2,06 г/см^3.

Инженерно-геологический элемент №3 (ИГЭ-3) Суглинки легкие, песчанистые, темно-коричневые, коричневые, пористой структуры, твёрдой консистенции, с прослойками и линзами супесей и песков мелких, мощностью от 3-5 мм до 5-10 см, редко до 15-20 см.

C_{II}=26 кПа, φ_{II}=18°, E=7 МПа, ρ_{II}=2,06 г/см^3.

Коррозионная активность грунтов к углеродистой стали в интервале глубин 0,0-2,0 м определялась в лабораторных условиях. Удельное электрическое сопротивление грунтов составляет 11,2-18,9 Ом·м. Коррозионная активность грунтов к углеродистой стали от «средней» до «высокой». В расчёт принять «высокую» коррозионную активность грунтов к углеродистой стали.

Коррозионная активность грунтов по отношению к алюминиевым оболочкам кабеля в интервале глубин 4,5-6,0 м по содержанию хлор-ионов 0,0,35-0,99 % «высокая».

Коррозионная активность грунтов по отношению к свинцовой оболочке кабеля в интервале глубин 4,5-6,0 м по содержанию pH «средняя» (NO3 – не обнаружено, pH=7,07-7,07).

Агрессивность грунтов к бетону марки по водонепроницаемости W4 в интервале глубин 0,0-2,0 м:

По содержанию сульфатов (SO4=30-180 мг/кг) грунты на всей трассе неагрессивные ко всем маркам бетона по ГОСТ 10178 и по ГОСТ 22266.

По содержанию хлоридов грунты неагрессивные ко всем маркам бетона по ГОСТ 10178 и по ГОСТ 22266. Суммарное содержание сульфатов и хлоридов 68-165 мг/кг.

Засоленность грунтов: грунты в интервале глубин 4,5-6,0 м по содержанию легко и среднерастворимых солей незасолённые (0,82-0,20 %).

6.2 Проектные решения

6.2.1 Генеральный план

Крытая площадка складирования ТМЦ расположена в юго-западной части города Актобе, на территории Актюбинского завода ферросплавов. Участок расположен на свободной территории, вдали от объектов промышленного назначения.

На прилегающей территории размещены проектируемый склад ТМЦ и существующие здания и сооружения.

Топографическая съемка М 1:500 выполнена ТОО «РегионСтройПроект» в 2019 году.

Система координат – местная.

Система высот – Балтийская.

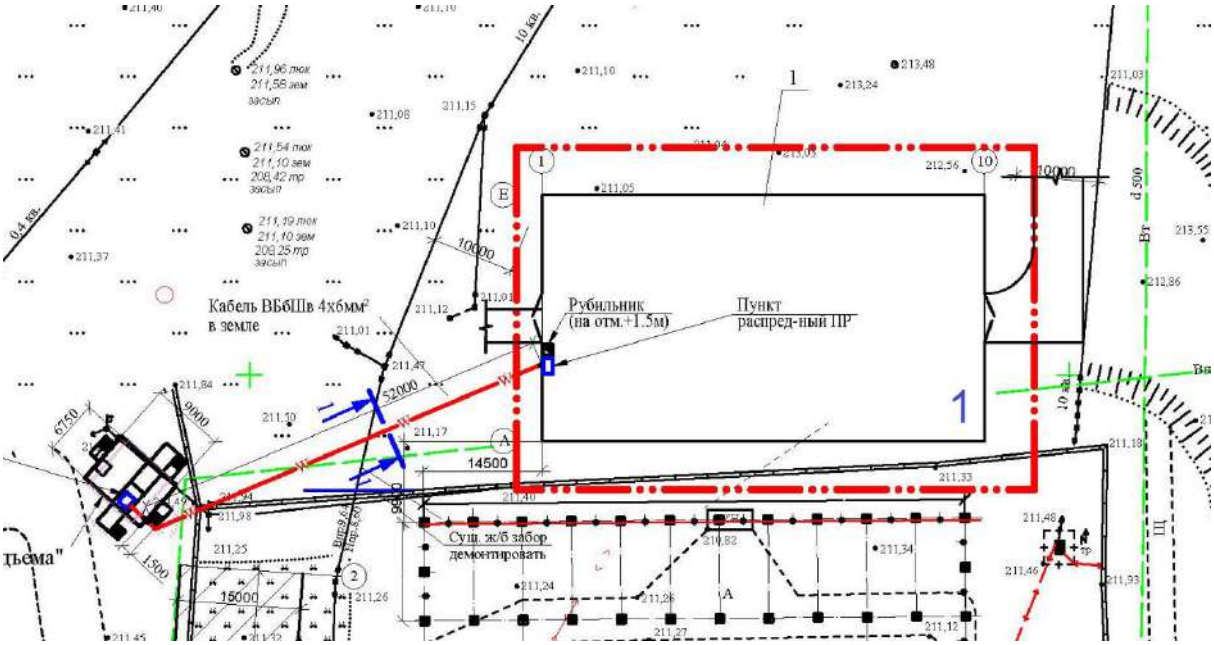

Рис.1 – Схема генерального плана

Экспликация зданий и сооружений:

1. Проектируемый склад ТМЦ.

Для создания минимального нормативного уклона с целью отвода дождевых и талых вод с участка вертикальная планировка решена методом проектных горизонталей с сечением 0.10 м. Водоотвод осуществляется по спланированному рельефу на существующие проезды, далее в пониженные участки рельефа.

Вертикальной планировкой предусмотрена отсыпка грунтом площадки до проектных отметок. Абсолютная отметка нуля для здания принята равной абсолютной отметке 211.70 м.

Таблица 1.

Основные технические показатели по генплану

№ п/п	Наименование	Ед. изм.	Показатель	Примечание
1.	Условная граница проектирования	га	0.266	
2.	Площадь застройки	м^2	1705	
3.	Площадь покрытий проездов	м^2	60	существующие
4.	Площадь озеленения	м^2	-	не предусмотрено
5.	Площадь свободная от застройки	м^2	895	

6.2.2 Архитектурно-планировочные решения

Крытая площадка складирования ТМЦ

Проектируемое здание одноэтажное, без подвала. Здание прямоугольной формы в плане, с общими размерами в крайних осях 30,0х54,0 м. Высота помещений до низа несущих конструкций покрытия составляет 6,0 м.

За относительную отметку 0,000 м принята отметка чистого пола первого этажа здания, соответствующая абсолютной отметке 211,70 м.

Класс по функциональной пожарной безопасности – Ф 5.1.

Внутренняя отделка

Во внутренней отделке помещений, с учетом их назначения, санитарно-гигиенических и противопожарных требований используются современные отделочные материалы:

полы – бетонные, бетон класса В15.

Наружная отделка

наружные стены – из профилированного листа маркой НС44-1000-0,8 по ГОСТ 24045-2016;

ворота – металлические из уголков, обшитые сеткой рябица.

Кровля – односкатная, из профилированного листа маркой НС44-1000-0,8 по ГОСТ 24045-2016.

Основные технические показатели:

этажность	– 1 этаж;
площадь застройки	– 1 705 м^2;
полезная площадь	– 1 620 м^2;
расчетная площадь	– 1 296 м^2;
строительный объем	– 9 209 м^3.

6.2.3 Конструктивная часть

Крытая площадка складирования ТМЦ

Уровень ответственности здания – II.

Степень огнестойкости здания – IIIа.

Конструктивная система – стальной рамно-связевой каркас. Конструктивные решения приняты с учетом обеспечения надежности и прочности строительных конструкций. Прочность, устойчивость и пространственная жесткость здания обеспечена в поперечном направлении постановкой рам, в продольном направлении – связей по колоннам, а также созданиям диска жёсткости в уровне покрытия системой горизонтальных и вертикальных связей покрытия.

Конструкции и материалы приняты следующие:

фундамент под металлические рамы – столбчатые из бетона класса по прочности В15, марки по водонепроницаемости W4, марки по морозостойкости F25 на сульфатостойком портландцементе;

колонны – стальные, из круглой трубы диаметром 325х10 по ГОСТ 10704-91, сталь марки – С245 по ГОСТ 27772-2015;

покрытия на отметке +6,000 - стальные фермы из парных уголков по ГОСТ 8509-93: нижний пояс 2xL80x6 мм сталь марки – С245 по ГОСТ 27772-2015; верхний пояс 2xL80x6 мм, сталь марки – С255 по ГОСТ 27772-2015; раскосы 2xL50x5 мм, сталь марки - С245 по ГОСТ 27772-2015; стойки 2xL50x5 мм, сталь марки - С245 по ГОСТ 27772-2015;

горизонтальные связи по фермам – из равнополочных уголков L75x6 мм по ГОСТ 8509-93, сталь марки – С245 мм по ГОСТ 27772-2015;

вертикальные связи по фермам – из равнополочных уголков 2xL50x5 мм по ГОСТ 8509-93, сталь марки – С245 мм по ГОСТ 27772-2015;

вертикальные связи по колоннам – из равнополочных уголков 2xL80x6 мм по ГОСТ 8509-93, сталь марки – С245 мм по ГОСТ 27772-2015;

прогоны – из швеллеров № 16 по ГОСТ 8240-97 сталь марки – С245 по ГОСТ 27772-2015;

стены наружные – из профилированного листа маркой НС44-1000-0,8 по ГОСТ 24045-2016.

Защита строительных конструкций от коррозии выполнена в соответствии с требованиями СП РК 2.01-101-2013 «Защита строительных конструкций от коррозии».

Антикоррозионные мероприятия для подземных железобетонных конструкций зданий и сооружений осуществляются путем применения бетона повышенных марок по водонепроницаемости, бетона на сульфатостойком цементе.

Металлические конструкции защищены от коррозии антикоррозионными покрытиями.

6.2.4 Инженерное обеспечение сети и системы

Наружные сети электроснабжения

Рабочий проект электроснабжения объекта выполнен на основании технических условий № 2 от 02 марта 2020 года, выданных Актюбинским заводом ферросплавов филиала АО «ТНК Казхром», а также задания на проектирование.

По степени надёжности электроснабжения электроприёмники проектируемого объекта относятся к III категории.

Рабочий проект сетей электроснабжения проектируемой крытой площадки складирования ТМЦ включает в себя прокладку КЛ-0,4кВ от ТП 10/0.4кВ «Насосная II подъема» РУ-0,4кВ.

Питание произвести от автоматического выключателя 400А (панель №9, линия №23) к проектируемому рубильнику, установленному внутри крытой площадки ТМЦ.

Силовой кабель принят марки ВБбШв 4х6 мм², проложенный в земле.

Сечение кабеля выбрано по длительно-допустимому току и проверено по допустимой потере напряжения.

При пересечении со стенами кабель проложен в трубе.

Основные технические показатели:

протяженность кабельной линии КЛ-0,4кВ - 80 м.

Силовое электрооборудование

Рабочий проект электроснабжения выполнен на основании задания на проектирование, архитектурно-строительных чертежей, чертежей смежных разделов и следующих нормативных документов, действующих на территории РК:

СН РК 4.04-07-2013 «Электротехнические устройства»;

СП РК 2.04-106-2013 «Электрооборудование жилых и общественных зданий. Правила проектирования»;

ПУЭ РК «Правила устройства электроустановок Республики Казахстан»;

СН РК 2.04-01-2011 «Естественное и искусственное освещение»;

СП РК 2.04-103-2013 «Устройство молниезащиты зданий и сооружений».

По степени обеспечения надежности электроснабжения электроприемники объекта, в соответствии с классификацией СП РК 4.04-106-2013, ПУЭ РК 2015, относятся к III категории.

Силовое электрооборудование

В качестве осветительного щита принят модульный типа ЩО с установкой вводного выключателя и выключателей распределения.

Учет электроэнергии предусматривается прибором учета, установленного в ПР 11.

Проектом предусматривается рабочее (общее) освещение на напряжение 220В.

Расчетная нагрузка на вводе, а также нагрузки, передаваемые по основным звеньям питающей и групповой электросети приняты в соответствии с СП РК 4.04-106-2013.

Прокладка кабельных линий систем общего электроснабжения и систем противопожарной защиты предусматривается по различным трассам, либо с устройством защитных перегородок, труб.

Электроосвещение

Групповая осветительная сеть выполняется кабелем марки ВВГнг расчетного сечения.

Для распределения электроэнергии и защиты групповых сетей применяется щит, укомплектованный модульными однополюсными и трехполюсными автоматическими выключателями с комбинированным расцепителем типа «С». Время срабатывания защиты - не более 0,4с.

Согласно системе защитного заземления, все однофазные цепи выполнены по схеме (L-N-PE) по 3-х проводной системе (L - фазный, N - нулевой, PE - нулевой защитный проводники). Все трехфазные цепи выполнены пяти проводными (L1-L2-L3-N-PE). Защитный нулевой проводник PE выполнен в составе питающего кабеля. Сечение N и PE проводников выбрано согласно требований ПУЭ РК.

Кабели принять марки ВВГнг и прокладываются:

открыто в пластиковых гофрированных трубах.

Управление освещением предусмотрено со щита.

Основные технические показатели:

расчетная мощность здания - 0,6 кВт.

Охранно-пожарная сигнализация

Рабочий проект охранно-пожарной сигнализации выполнен согласно норм и правил по противопожарной безопасности, в том числе СП РК 2.02-104-2014 и СП РК 2.02-102-2012 действующих на территории РК.

Внутри склада ТМЦ (по месту) устанавливается резервный источник электропитания РИП-12, предназначенный для поддержания стабильного круглосуточного электропитания напряжением 12В.

Также внутри склада ТМЦ (по месту) устанавливается прибор приёмно-контрольный охранно-пожарный (устройство оконечное объектное УОО) Прима-3А, предназначенный для контроля охранно-пожарной сигнализации в автономном режиме с включением устройств оповещения.

Питание источников вторичного электропитания РИП-12 произвести от пункта распределительного ПР 11-04-3054-IP21-У3 (на 4 группы), находящегося также на складе ТМЦ, кабелем ВВГ 3х2,5 мм².

Приборы приемно-контрольные Прима-3А, питаются от источника вторичного электропитания РИП-12 кабелем огнестойким в экране КПСЭНFRLS 1-2-0,75 мм².

От прибора приемно-контрольного охранно-пожарного «Прима-3А» подключаются извещатели пожарные автоматические пламени Пульсар 1-011С, извещатели ручные ИПР-3СУ, световые табло «Выход», оповещатели комбинированные светозвуковые Корбу-2М, колонки звуковые марка/тип 10 КЗ-4, детекторы движения ИД-70, извещатели охранные, оптико-электронные IR 150 кабелем огнестойким в экране КСЭНFRLS 1х2х0,75 мм^2 и термокабелем фторполимерным ИПЛТ 68/155XCR.

6.3 Инженерно-технические мероприятия по предупреждению чрезвычайных и взрывопожароопасных ситуаций

Рабочий проект выполнен в соответствии с нормами и правилами в области гражданской обороны, защиты населения и территории от чрезвычайных ситуаций природного и техногенного характера. Противопожарные мероприятия выполнены в соответствии с требованиями Закона Республики Казахстан от 11 апреля 2014 года № 188-V «О гражданской защите», СН РК 2.02-01-2014 «Пожарная безопасность зданий и сооружений».

Площадки строительства обустроены средствами безопасности – комплексами оборудования и устройств, включающих спасательные, сигнальные, противопожарные и другие средства безопасности, обеспечивающие безопасность обслуживающего персонала при ведении работ.

Сварочные и другие огневые работы проводятся в полном соответствии с требованиями промышленной безопасности.

Работы в замкнутом пространстве и на высоте, огневые работы производятся под руководством ответственного лица по наряду – допуску, в котором указываются меры безопасности, средства защиты и спасения.

6.4 Оценка воздействия на окружающую среду

Оценка воздействия на окружающую среду (ОВОС) к рабочему проекту разработана ТОО «Arcobaleno».

Ближайшая жилая зона находятся на расстоянии 1,14 км к юго-западу.

Ближайший водный объект – р.Илек, протекает на расстоянии 512 м с восточной стороны.

Период СМР

Согласно, Санитарных правил «Санитарно-эпидемиологические требования по установлению санитарно-защитной зоны производственных объектов» Утвержденных приказом Министра национальной экономики Республики Казахстан № 237 от 20 марта 2015 года, СЗЗ на период СМР не устанавливается, класс опасности не классифицируется. Согласно, Экологического кодекса РК Статья 40, виды деятельности, не относящие к классам опасности согласно санитарной классификации производственных объектов, классифицируются как объекты IV категории.

Период эксплуатации

Согласно, Санитарных правил «Санитарно-эпидемиологические требования по установлению санитарно-защитной зоны производственных объектов» Утвержденных приказом Министра национальной экономики Республики Казахстан № 237 от 20 марта 2015 года, СЗЗ для склада (п. 10 п.п. 44-2 «материальные склады») составляет 50 м, что соответствует V классу санитарной опасности. Категория предприятия согласно классификации объектов по оценке воздействия на окружающую среду (ст.40 ЭК РК) – IV.

Воздействие на атмосферный воздух

В период строительно-монтажных работ загрязнение атмосферного воздуха обусловлено выбросами загрязняющих веществ, образующихся в результате работы временных источников.

При строительно-монтажных работах определены 14 неорганизованных источников выбросов загрязняющих веществ.

Расчет проведен на основании исходных данных утвержденных Заказчиком.

Источник №6001 – Срезка ПРС. При проведении работ в атмосферу неорганизованно выделяется пыль неорганическая SiO2 70-20%.

Источник №6002 – Разработка грунта. При проведении работ в атмосферу неорганизованно выделяется пыль неорганическая SiO2 70-20%.

Источник №6003 – Обратная засыпка. При проведении работ в атмосферу неорганизованно выделяется пыль неорганическая SiO2 70-20%.

Источник №6004 – Приготовление цементного раствора. При проведении работ в атмосферу неорганизованно выделяется пыль неорганическая SiO2 70-20%.

Источник №6005 – Устройство основания из ПГС. При проведении работ в атмосферу неорганизованно выделяется пыль неорганическая SiO2 70-20%.

Источник №6006 - Уплотнение щебеночного слоя При проведении работ в атмосферу неорганизованно выделяется пыль неорганическая SiO2 70-20%.

Источник №6007 – Сварочные работы. При проведении работ в атмосферу неорганизованно выделяются пыль неорганическая SiO2 70-20%, взвешенные частицы, железа оксид, марганец и его соединения.

Источник №6008 – Сварочные работы по пластику. При проведении работ в атмосферу неорганизованно выделяется углерод оксид, хлорэтилен.

Источник №6009 – Покрасочные работы. При проведении работ в атмосферу неорганизованно выделяются диметилбензол, метилбензол, бутан-1-ол, этанол, 2-этоксиэтанол, уайт-спирит, пропан-2-он, бутилацетат, сольвент нафта

Источник №6010 – Антикоррозийное покрытие. При проведении работ в атмосферу неорганизованно выделяются диметилбензол.

Источник №6011 – Гидроизоляция горячим битумом. При проведении работ в атмосферу неорганизованно выделяются алканы С12-19.

Источник №6012 – Гидроизоляция боковая обмазочная При проведении работ в атмосферу неорганизованно выделяются сольвент нафта.

Источник №6013 – Асфальтовое покрытие. При проведении работ в атмосферу неорганизованно выделяются алканы С12-19.

Источник №6014 – Работа спецтехники При проведении работ в атмосферу неорганизованно выделяются углерод оксид, керосин.

Согласно п. 6 ст. 28 ЭК РК выбросы передвижных источников от сжигания топлива не нормируется.

Проектируемый объект расположен на территории действующего предприятия, которое имеет положительное заключение государственной экологической экспертизы.

На период эксплуатации источники выброса загрязняющих веществ не предусмотрены.

Таблица 2

Обоснованные нормативы выбросов загрязняющих веществ в атмосферу на период СМР

Производство цех, участок	Номер источника выброса	Нормативы выбросов загрязняющих веществ						
		Существующее положение		Период строительства февраль-апрель 2021 года		П Д В		год достижения ПДВ
Код и наименование загрязняющего вещества		г/с	т/год	г/с	т/год	г/с	т/год	
1	2	3	4	5	6	7	8	9
Неорганизованные источники								
(0123) Железо (II, III) оксиды /в пересчете на железо/ (277)								
Территория объекта	6007			0.000747	0.00529	0.000747	0.00529	2021
(0143) Марганец и его соединения /в пересчете на марганца(332)								
Территория объекта	6007			0.0001778	0.001259	0.0001778	0.001259	2021
(0337) Углерод оксид (594)								
Территория объекта	6008			0.000000825	0.000000297	0.000000825	0.000000297	2021

(0616) Диметилбензол (смесь о-, м-, п- изомеров) (203)								
Территория объекта	6009			0.0228	0.765	0.0228	0.765	2021
	6010			0.0744	0.0626	0.0744	0.0626	2021
(0621) Метилбензол (353)								
Территория объекта	6009			0.01398	0.02232	0.01398	0.02232	2021
(0827) Хлорэтилен (656)								
Территория объекта	6008			0.000000358	0.0000001287	0.000000358	0.0000001287	2021
(1042) Бутан-1-ол (102)								
Территория объекта	6009			0.00371	0.00649	0.00371	0.00649	2021
(1061) Этанол (678)								
Территория объекта	6009			0.00371	0.00649	0.00371	0.00649	2021
(1119) 2-Этоксиэтанол (1526*)								
Территория объекта	6009			0.00198	0.00346	0.00198	0.00346	2021
(1210) Бутилацетат (110)								
Территория объекта	6009			0.002707	0.004878	0.002707	0.004878	2021
(1401) Пропан-2-он (478)								
Территория объекта	6009			0.00586	0.004226	0.00586	0.004226	2021
(2750) Сольвент нафта (1169*)								
Территория объекта	6012			0.0138	0.091275	0.0138	0.091275	2021
(2752) Уайт-спирит (1316*)								
Территория объекта	6009			0.081	1.027	0.081	1.027	2021
(2754) Углеводороды предельные С12-19 /в пересчете на С/ (592)								
Территория объекта	6011			0.0653	0.028216	0.0653	0.028216	2021
	6013			0.032407	0.014	0.032407	0.014	2021
(2908) Пыль неорганическая: 70-20% двуокиси кремния (шамот,(503)								
Территория объекта	6001			0.01254	0.0092	0.01254	0.0092	2021
	6002			0.0284	0.07	0.0284	0.07	2021
	6003			0.01344	0.00985	0.01344	0.00985	2021
	6004			0.00235	0.001088	0.00235	0.001088	2021
	6005			0.0366	0.0196	0.0366	0.0196	2021
	6006			0.01493	0.01116	0.01493	0.01116	2021
Итого по неорганизованным:				0.430839983	2.1634024257	0.430839983	2.1634024257	
Всего по предприятию:				**0.430839983**	**2.1634024257**	**0.430839983**	**2.1634024257**	

Поверхностные и подземные воды

Водоснабжение объекта в период строительства на хозяйственно-бытовые и питьевые нужды будет осуществляться из городских водопроводных систем. Техническое

водоснабжение привозное. Вода для технических нужд будет доставляться на участок работ специальным транспортом.

Водоснабжение объекта в период эксплуатации на хозяйственно-бытовые и питьевые нужды будет осуществляться из городских водопроводных систем.

Отведение сточных вод предусмотрено в существующие сети канализации.

Сброс сточных вод на рельеф местности не планируется.

В период СМР и эксплуатации, забор воды из поверхностных или подземных источников, а также сброс сточных вод на рельеф местности и в водные объекты рыбохозяйственного и коммунально-бытового назначения не предусмотрены.

При проведении работ воздействие на геологическую среду и подземные воды будет локальным, кратковременным и незначительным, при соблюдении всех требований ТБ и ООС, с учетом предложенных мероприятий.

Теплоснабжение

На период СМР и эксплуатации теплоснабжение не предусмотрено.

Электроснабжение

На период СМР и эксплуатации электроснабжение предусмотрено от существующих сетей.

Земельные ресурсы

Территория не затрагивает памятников природы, истории, архитектуры, культуры, курганов, заповедников, заказников.

Оценка воздействия на недра

Объект не предусматривает использование недр земли.

Отходы производства и потребления

На период СМР и эксплуатации предусмотрено образование отходов зеленого и янтарного уровня опасности.

Таблица 3

Нормативы размещения отходов производства и потребления на период СМР

Наименование отходов	Индекс отхода	Образование, т/год	Размещение, т/год	Передача сторонним организациям, т/год
1		2	3	4
Всего		**10,778**	**-**	**10,778**
в т.ч. отходов производства		10,63	-	10,63
отходов потребления		0,148	-	0,148
Янтарный уровень опасности				
Металлическая тара из-под ЛКМ	AD070	0,392	-	0,392
Зеленый уровень опасности				
ТБО	GO060	0,148	-	0,148
Промышленно-строительные отходы	GG140	10,23	-	10,23
Огарки сварочных электродов	GA070	0,007551	-	0,007551
Красный уровень опасности				
-	-	-	-	-

Таблица 4

Нормативы размещения отходов производства и потребления на период СМР

Наименование отходов	Индекс отхода	Образование, т/год	Размещение, т/год	Передача сторонним организациям, т/год
1	2	3	4	5
Всего		**0,3787**	**-**	**0,3787**
в т.ч. отходов производства		0.0042	**-**	0.0042
отходов потребления		0,3745	**-**	0,3745
Янтарный уровень опасности				
Отработанные ртутьсодержащие лампы	AA100	0.0042	-	0.0042
Зеленый уровень опасности				
ТБО	GO060	0,3745	-	0,3745
Красный уровень опасности				
-	-	-	-	-

Для сбора и временного хранения отходов предусматриваются специальные емкости и площадки. Своевременный сбор, организация временного хранения, утилизация отходов способствуют минимальному воздействию на окружающую среду.

На площадке собственные полигоны хранения отходов отсутствуют. Все образующиеся в процессе строительных работ отходы будут временно храниться, а затем передаваться по договору специализированным организациям для утилизации и переработки, либо уничтожения.

Воздействие отходов на окружающую среду будет оказываться не значительное.

Растительный и животный мир

Проектом, снос зеленых насаждений не предусмотрен. Касательно хозяйственных мероприятий, связанных с зелеными насаждениями, Заказчиком получено письмо-разъяснение от ГУ «Отдел ЖКХ, пассажирского транспорта и автомобильных дорог» №22-04-2/367 от 22 января 2021 года.

На территории СМР древние культурные и исторические памятники, подлежащие охране, отсутствуют.

При проведении строительно-монтажных работ негативного воздействия на территорию, условия землепользования, животный и растительный мир не ожидается.

Социально-экономическая среда

Строительно-монтажные работы на объекте позволят создать более благоприятные экономические условия для проживания людей и в целом социальной среде.

Оценка экологического риска намечаемой деятельности

При соблюдении природоохранных мероприятий, санитарно-эпидемиологических требований экологические риски допустимые.

Природоохранные мероприятия

На период СМР предусмотрены следующие природоохранные мероприятия:

проведение технического осмотра и профилактических работ технологического оборудования, механизмов и автотранспорта;

организация системы сбора и хранения отходов производства;

контроль герметичности всех емкостей, во избежание утечек воды;

своевременная организация системы сбора, транспортировки и утилизации отходов;

содержание оборудования в надлежащем порядке, своевременное проведение технического осмотра и ремонта, правильное осуществление монтажа вращающихся и движущихся деталей частей оборудования и тщательная их балансировка; строгое выполнение персоналом существующих на предприятии инструкций.

Платежи за эмиссии в окружающую среду (далее - плата) взымается за эмиссии в окружающую среду в порядке специального природопользования рассчитываются согласно Кодексу Республики Казахстан - О налогах и других обязательных платежах в бюджет (Налоговый кодекс) – ст.576.

Выводы: Воздействие проектируемого объекта на окружающую среду оценивается как допустимое и соответствует требованиям природоохранного законодательства РК.

6.5 Оценка соответствия проекта санитарным правилам и гигиеническим нормам

В соответствии с Санитарными правилами от 20 марта 2015 года № 237 «Санитарно-эпидемиологические требования по установлению санитарно-защитной зоны производственных объектов» на период строительства санитарно-защитная зона не устанавливается, так как воздействие на окружающую среду является временной; на период эксплуатации СЗЗ установлена в 50 м. в соответствии главы 10 подпункт 44-2 (материальные склады). Строительство крытой площадки предусмотрено на территории действующего предприятия, и строительство данного объекта не влияет на выбросы и на размер СЗЗ в целом.

В период проведения строительных работ предусматривается: предусматривается размещение мобильных зданий административного и санитарно-бытового назначения, также здания складского назначения, открытая площадка для складирования материала, площадка ТБО. Размещение и набор санитарно-бытовых помещений принято в соответствии п. 125, 130 СП от 28 февраля 2015 года № 177. Бытовые административно-хозяйственные помещения рассчитаны на работающих в наиболее многочисленную смену и размещены в контейнерных помещениях. Освещение строительной площадки и рабочих мест принято в соответствии требований п.5 - 9 СП от 28 февраля 2015 года № 177.

Все работающие на строительной площадке должны быть обеспечены питьевой водой, качество которой должно соответствовать требованиям Санитарных правил от 16 марта 2015 года № 209. Организация горячего питание строительных рабочих обеспечивается путем доставки пищи на договорной основе к месту работ с раздачей и приемом пищи в специально выделенном помещении в соответствии требований п.141 СП от 28 февраля 2015 года № 177. Участки оборудуются аптечками первой медицинской помощи в соответствии требований п. 139 СП от 28 февраля 2015 года № 177.

Предусматриваемое обеспечение спецодеждой, средствами индивидуальной защиты соответствуют требованиям п.108-110 СП от 28 февраля 2015 года № 177. Водоотведение на период строительства принято в соответствии требований п. 19, 20 СП от 28 февраля 2015 года № 177 – биотуалет. После окончания работ биотуалет подлежит демонтажу, а содержимое вывозу на очистные сооружения.

В соответствии п.4 СП от 23 апреля 2018 года № 187 проектом предусматривается сбор и временное хранение отходов на специальных площадках (местах), соответствующих классу опасности отходов, отходы по мере их накопления собирают раздельно для каждой группы отходов в соответствии с классом опасности, с последующим вывозом самостоятельно или специализированными субъектами путем заключения соответствующих договоров для дальнейшей утилизации. Объем отходов и

срок хранения отходов до их передачи третьим лицам, осуществляющим работы по утилизации предусмотрен в соответствии п.9, 10 СП от 23 апреля 2018 года № 187.

Вывод: Рабочий проект соответствует требованиям Санитарных правил «Санитарно-эпидемиологические требования по установлению санитарно-защитной зоны производственных объектов», утвержденных Приказом Министра национальной экономики Республики Казахстан от 20марта 2015 года №237, Санитарных правил «Санитарно-эпидемиологические требования к условиям труда и бытового обслуживания при строительстве, реконструкции, ремонте и вводе, эксплуатации объектов строительства» утвержденных Приказом Министра национальной экономики Республики Казахстан от 28 февраля 2015 года № 177, Санитарных правил «Санитарно-эпидемиологические требования к сбору, использованию, применению, обезвреживанию, транспортировке, хранению и захоронению отходов производства и потребления» утвержденных Приказом Министра здравоохранения Республики Казахстан от 23 апреля 2018 года №187.

6.6 Организация строительства

Рабочий проект разработан на основании принятых решений, задания на проектирование, технического отчета об инженерных изысканиях, выполненного в соответствии с экологическими, санитарно-гигиеническими, противопожарными требованиями и другими нормами, и правилами, обеспечивает безопасную для жизни и здоровья людей эксплуатацию объекта при соблюдении требований, предусмотренных рабочими чертежами.

В основу организации работ по строительству приняты: СН РК 1.03-00-2011 «Строительное производство. Организация строительства предприятий, зданий и сооружений» (с изменениями и дополнениями по состоянию на 08 сентября 2020 года) и другие нормативные документы, действующие на территории Республики Казахстан. Строительство предусмотрено осуществлять в соответствии с рабочим проектом, проектом организации строительства и проектом производства работ.

Нормативная продолжительность строительства определена согласно СП РК 1.03-102-2014 «Продолжительность строительства и задел в строительстве предприятий, зданий и сооружений Часть II» и составляет 3 мес.

Строительство запланировано на I квартал 2021 года согласно письму от заказчика № 01 от 09 декабря 2020 года.

Распределение инвестиций (заделы) по годам строительства: на 2021 год – 100 %.

6.7 Сметная документация

Сметный раздел на основании от 26 января 2021 года № 8018-3698 данным рабочим проектом не предусмотрен.

7. РЕЗУЛЬТАТЫ ЭКСПЕРТИЗЫ

7.1 Дополнения и изменения, внесенные в рабочий проект в процессе проведения экспертизы

В процессе рассмотрения по замечаниям и предложениям экспертной организации ТОО «UNION EXPERTS» в рабочий проект «Крытая площадка складирования ТМЦ Актюбинского завода ферросплавов» внесены следующие изменения и дополнения:

<u>Генеральный план</u>

1. Лист 1 «Общие данные», в ведомости рабочих чертежей основного комплекта наименование чертежей раздела приведены в соответствие штампам.
2. Откорректированы в штампах наименование объекта строительства согласно заданию на проектирование.

3. Лист 3. Разбивочный чертеж переименован на разбивочный план. На всех угловых точках проектируемого объекта проставлены координаты (х, у).

4. Экспликация зданий и сооружений выполнено согласно форме 3, ГОСТ 21.508-93.

5. На сводном плане инженерных сетей отражены все проектируемые инженерные сети, указанные в условных обозначениях.

Электротехнические решения

6. Откорректировано сечение КЛ-0,4кВ согласно ПУЭ РК 2015.

7. Представлена ведомость объемов работ.

Охрана окружающей среды

8. Проект, ЗЭП и Заявка приведены в соответствие откорректированным разделам Рабочего проекта (ОПЗ, ПОС и т.д.).

9. Проект, исходные данные утверждены у Заказчика.

10. Представлено письмо разъяснение.

11. Норматив установлен на период СМР.

12. Представлена ситуационная схема.

13. Проект откорректирован на 2021 год.

14. Представлена карта-схема источников выбросов ЗВ.

15. Расчет выбросов ЗВ необходимо провести согласно действующей.

16. Текст откорректирован.

17. Рассмотрен период эксплуатации (СЗЗ, класс опасности, расчет выбросов, расчет водопотребления и водоотведения, откуда предусмотрены коммуникации и т.д.).

18. Таблица «Нормативы…» откорректирована.

19. Откорректирован расчет образования отходов.

20 В проекте указано расстояние до ближайшего поверхностного водоема.

7.2 Оценка принятых решений

В соответствии с п. 9 раздела 2 приказа Министерства национальной экономики Республики Казахстан от 28 февраля 2015 года № 165 «Об утверждении Правил определения общего порядка отнесения зданий и сооружений к технически и (или) технологически сложным объектам», разработчиком рабочего проекта установлен уровень ответственности объекта – II уровень (нормальный) ответственности, относящийся к технически сложным.

Состав и комплектность представленных материалов соответствуют требованиям СН РК 1.02-03-2011 «Порядок разработки, согласования, утверждения и состав проектной документации на строительство».

При разработке рабочего проекта учтены местные природно-климатические условия площадки строительства.

В рабочем проекте, согласно имеющимся возможностям, применены импортозаменяющие местные строительные материалы и изделия, изготавливаемые на предприятиях Республики Казахстан.

Принятые проектные решения, с учетом внесенных изменений по п. 7.1 соответствуют государственным нормативным требованиям и функциональном назначению объекта.

Таблица 5

Основные технические показатели

№ п/п	Наименование показателя	Ед. изм.	Показатели	
			заявленные	рекомендуемые к утверждению
1.	Площадь участка согласно Акта	га	0,266	0,266
2.	Площадь застройки	м²	1705,0	1705,0
3.	Площадь покрытий проездов	м²	60,0	60,0
4.	Площадь свободная от застройки	м²	895,0	895,0
5.	Этажность	этаж	1	1
6.	Строительный объем	м³	9209,0	9209,0
7.	Протяженность кабельной линии КЛ-0,4кВ	м	80,0	80,0
8.	Расчетная мощность здания	кВт	0,6	0,6
9.	Нормативная продолжительность строительства	мес.	3	3

8. ВЫВОДЫ

1. С учетом внесенных изменений и дополнений, рабочий проект «Крытая площадка складирования ТМЦ Актюбинского завода ферросплавов» соответствует требованиям государственных нормативов, действующих в Республике Казахстан, и рекомендуется для утверждения в установленном порядке со следующими техническими показателями:

площадь участка согласно Акта - 0,266 га;
площадь застройки - 1705,0 м²;
площадь покрытий проездов - 60,0 м²;
площадь свободная от застройки - 895,0 м²;
этажность - 1 этаж;
строительный объем - 9209,0 м³;
протяженность кабельной линии КЛ-0,4кВ - 80,0 м;
расчетная мощность здания - 0,6 кВт;
нормативная продолжительность строительства - 3 мес.

2. Настоящее экспертное заключение выполнено с учётом исходных материалов (данных), утверждённых заказчиком для проектирования, достоверность которых гарантирована Актюбинский завод ферросплавов филиал АО «ТНК «Казхром» в соответствии с условиями договора № PD/KZC-AU/20-259277 от 25 декабря 2020 года.

3. Настоящее экспертное заключение является основанием для утверждения рассмотренной проектно-сметной документации, согласно ст. 64-1 Закона Республики Казахстан от 16 июля 2001 года № 242 «Об архитектурной, градостроительной и строительной деятельности в Республике Казахстан».

4. Заказчик при приёмке документации по рабочему проекту от проектной организации должен проверить ее на соответствие настоящему экспертному заключению.

5. Заказчику при строительстве максимально использовать оборудование, материалы и конструкции отечественных товаропроизводителей.

8. ТҰЖЫРЫМДАР

1. Енгізілген өзгерістерді ескере отырып, жобаланатын «Ақтөбе ферроқорытпа зауытының СМҚ қоймалайтын жабық алаңы» жұмыс жобасы Қазақстан Республикасында қолданылатын мемлекеттік нормативтердің талаптарына сәйкес және келесі негізгі техникалық көрсеткіштерімен бекітілуге ұсынылады:

Актқа сәйкес жер телімінің ауданы	- 0,3421 га;
құрылыстың ауданы	- 1705,0 м²;
жол жабынының ауданы	- 60,0 м²;
құрылыстан бос аудан	- 895,0 м²;
Қабаттылығы	-1 қабат;
құрылыс көлемі	- 9209,0 м³;
КЛ-0,4кВ кабель желісінің ұзақтығы Л-0,4кВ	- 80,0 м;
ғимараттың есептік қуаттылығы	- 0,6 кВт;
площадь застройки	- 1705,0 м²;
құрылыстың нормативтік ұзақтығы	- 3 ай.

2. Осы сараптамалық қорытынды тапсырысшының жобалауға бекіткен бастапқы материалдарының (деректерінің) негізінде орындалды, олардың дұрыстығына 2020 жылғы 25 желтоқсандағы № PD/KZC-AU/20-259277 шартының талаптарына сәйкес «Казхром» ТҰҚ АҚ филиалы Ақтөбе ферроқорытпа зауыты кепілдік береді.

3. «Қазақстан Республикасындағы сәулет, қала құрылысы және құрылыс қызметі туралы» Қазақстан Республикасының 2001 жылғы 16 шілдедегі № 242 Заңның 64-1 бабына сәйкес осы сараптамалық қорытынды қаралған жобалау-сметалық құжаттаманы бекіту үшін негіз болып табылады.

4. Тапсырысшы жобалау ұйымынан жұмыс жобасын қабылдаған кезде оның осы сараптамалық қорытындыға сәйкестігін тексеруі тиіс.

5. Тапсырысшы құрылыс кезінде отандық тауар өндірушілердің жабдықтарын, материалдары мен құрылымдарын барынша мол пайдалансын.

Сагандыкова Б.Х.

Директор

ТОО «UNION EXPERTS»

Краснова Т.В.

Эксперт

ТОО «UNION EXPERTS»

Насырбаева Э.Ф.

Эксперт

ТОО «UNION EXPERTS»

Ибрагимова А.А.

Эксперт

ТОО «UNION EXPERTS»

Ауганбаев М.М.

Эксперт

ТОО «UNION EXPERTS»

Сатмагамбетов Р.А.

Эксперт

ТОО «UNION EXPERTS»

Ибышев К.М.

Эксперт

ТОО «UNION EXPERTS»

Ссылка на окончательную редакцию ПСД

Ақтөбе облысының әкімдігі

«Ақтөбе облысының Табиғи ресурстар және табиғатты пайдалануды реттеу басқармасы» Мемлекеттік мекемесі

030000, Ақтөбе Қ.Ә., Ақтөбе қ., Әбілқайырхан даңғ, № 40 үй

Акимат Актюбинской области

Государственное Учреждение «Управление природных ресурсов и регулирования природопользования Актюбинской области»

030000, Актобе Г.А., г.Актобе, пр. Абилкайыр -хана, дом № 40

Номер: KZ68VDD00159980

Дата: 04.02.2021

Актюбинский завод ферросплавов - филиал акционерного общества "Транснациональная компания "Казхром"

030015, Республика Казахстан, Актюбинская область, Актобе Г.А., г.Актобе, район Алматы, Проспект 312 Стрелковой дивизии, дом № 60А

ГУ «Управление природных ресурсов и регулирования природопользования Актюбинской области», рассмотрев Ваши заявочные материалы от 03 февраля 2021 года на получение разрешения на эмиссии в окружающую среду, сообщает что, заявка не соответствует требованиям Экологического Кодекса РК п.п1, п1 ст.77:

Заявка подана от филиала. Однако в соответствии с п.2 ст.69 Экологического Кодекса РК разрешение на эмиссии в окружающую среду выдается физическим, юридическим лицам, а также зарегистрированным в Республике Казахстан филиалам и представительствам иностранных юридических лиц, осуществляющим эмиссии в окружающую среду в Республике Казахстан, согласно их заявкам в порядке, установленном настоящим Кодексом.

В соответствии с п.3 ст.43 Гражданского Кодекса РК филиалы и представительства не являются юридическими лицами. Они наделяются имуществом создавшим их юридическим лицом и действуют на основании утвержденных им положений.

В связи с этим заявка остается без удовлетворения.

Тел.550934

Руководитель управления Иманкулов Жаксагалей Исламович

Бұл құжат ҚР 2003 жылдың 7 қаңтарындағы «Электронды құжат және электронды сандық қол қою» туралы заңның 7 бабы, 1 тармағына сәйкес қағаз бетіндегі заңмен тең.

Данный документ согласно пункту 1 статьи 7 ЗРК от 7 января 2003 года "Об электронном документе и электронной цифровой подписи" равнозначен документу на бумажном носителе.

Экз КУ

0 000011 943976

ДОГОВОР № PD/KZC-AU/21-2704
возмездного оказания услуг

г.Актобе «12»___08____2021 г.

Акционерное общество «Транснациональная компания «Казхром», именуемое в дальнейшем «Заказчик», в лице президента Есенжулова А.Б., действующего на основании Устава, с одной стороны, и Товарищество с ограниченной ответственностью «КазСтройНадзор», именуемое в дальнейшем «Исполнитель», в лице директора Бурумбаева А.М., действующего на основании Устава, с другой стороны, именуемые вместе «Стороны» заключили настоящий Договор (далее – Договор) о нижеследующем:

1. ОПРЕДЕЛЕНИЯ

1. «Объект» означает не производственные объекты, расположенные по адресу: Актюбинский завод ферросплавов - филиал Акционерного общества «Транснациональная компания», расположенный по адресу: Республика Казахстан, г.Актобе, р-н Алматы, проспект 312 Стрелковой Дивизии, здание 60А.

2. «Б и ОТ» – безопасность и охрана труда.

3. Целевой аудит состояния промышленной и пожарной безопасности, безопасности и охраны труда» - систематический, независимый и документируемый процесс получения свидетельств проверки и их объективного оценивания для определения степени соответствия критериям проверки.

4. «Требование БиОТ» - это обязательное для выполнения требование, установленное законодательными актами Республики Казахстан, и/или внутренними документами Заказчика, предъявляемое к системе, объекту, персоналу в области безопасности и охраны труда. Указание – документ, в котором указывается характер выявленного нарушения в области промышленной и пожарной безопасности, БиОТ с установлением сроков и ответственных лиц за устранение по форме, определенной в Приложении А к настоящему Договору.

5. «Куратор договора на Объекте» - это представитель Заказчика, который несет ответственность за оказание Услуг Исполнителем в соответствии с условиями настоящего договора, в том числе в части гражданской защиты, в том числе промышленной и пожарной безопасности, БиОТ.

Определения, употребляемые в Договоре в единственном числе, могут употребляться также и во множественном числе, и наоборот.

Определения, значения которых в Договоре не раскрыто, подлежать толкованию в соответствии с законодательством Республики Казахстан.

2. ПРЕДМЕТ ДОГОВОРА

2.1. Заказчик поручает, а Исполнитель принимает на себя обязательства выполнить в соответствии с "Правилами оказания инжиниринговых услуг в сфере архитектурной, градостроительной и строительной деятельности", утвержденный приказом № 71 от 03.02.15г. Министра национальной экономики РК, и иных обязательных нормативных (включая ведомственные и местные) актов, имеющих отношение к оказанным услугам, а при отсутствии таких нормативов – соответствовать требованиям, предъявляемым к услугам такого рода, а также в соответствии с действующей нормативной документацией работы по Техническому надзору по объекту строительства «Крытой площадки складирования ТМЦ» на Актюбинском заводе ферросплавов-филиала АО «ТНК «Казхром» (далее по тексту – «Услуги»), а Заказчик обязуется в порядке и сроки, предусмотренные положениями Договора, принять и оплатить оказанные услуги.

2.2. Объем, порядок, условия, сроки оказания и стоимость Услуг, а также порядок и сроки приема-передачи результатов оказанных Услуг и расчетов предусмотрены в Приложении №1,2 которые являются неотъемлемой частью Договора.

2.3. Услуги по настоящему договору приобретаются в соответствии с Положением об организации закупок ТРУ. Настоящий договор заключен на основании протокола из одного источника от 22.07.2021 года.

2.4. Исполнитель гарантирует Заказчику, что обладает всей необходимой в соответствии с действующим законодательством Республики Казахстан разрешительной документацией на выполнение Услуг по настоящему Договору, в противном случае Исполнитель обязан возместить Заказчику все причиненные этим убытки.

0 000011 943976

3. ПРАВА И ОБЯЗАННОСТИ СТОРОН

3.1. Исполнитель обязуется оказать Услуги надлежащего качества в порядке и в сроки, согласованные Сторонами в Приложениях к Договору.

3.2. Исполнитель вправе самостоятельно определять формы и методы оказания Услуг, а также необходимый комплекс мер для исполнения настоящего Договора, а также вправе привлекать с письменного согласия Заказчика третьих лиц к оказанию Услуг в любое время в течение срока действия настоящего Договора, при условии, что Исполнитель несет полную ответственность за действие (бездействие) привлеченных третьих лиц.

3.3. После надлежащего оказания Услуг в полном объеме Исполнитель обязуется предоставить Заказчику Акт приема-передачи оказанных Услуг.

3.4. Исполнитель, являющийся разработчиком рабочей документации объекта, указанных в пункте 1.2 Договора, участвует в приемке и вводе в эксплуатацию построенного объекта.

3.5. Исполнитель обеспечивает постоянное присутствие одного специалиста и выезд необходимых специалистов по требованию Заказчика для выполнения Работ на объектах строительства.

3.6. Исполнитель не вправе вносить изменения в Работы, если эти изменения не согласованы с Заказчиком в письменном виде. В противном случае все связанные с этим расходы несет Исполнитель.

3.7. Исполнитель обязуется своевременно решать возникающие в процессе строительства вопросы по проектно-сметной документации силами своих представителей совместно с Заказчиком, генеральным подрядчиком и субподрядными организациями.

3.6. Исполнитель обязуется незамедлительно за свой счет и своими силами устранять любые замечания и недостатки, выявленные Заказчиком как в ходе оказания Услуг, так и при их приемке.

3.7 Исполнитель обязуется соблюдать режим работы в соответствии с требованиями трудового законодательства РК в отношении привлекаемых сотрудников.

3.8. Исполнитель обязуется соблюдать требования Приложения №4 к настоящему Договору - *«Требования по гражданской защите, в том числе промышленной и пожарной безопасности, БиОТ, охране окружающей среды и энергосбережению»*.

3.9. Заказчик вправе осуществлять контроль над ходом и качеством оказания Услуг по Договору, не нарушая нормального режима работы Исполнителя. Заказчик вправе требовать устранения любых недостатков, выявленных в ходе оказания и приемки Услуг.

3.10. Заказчик обязуется своевременно и в полном объеме осуществлять оплату стоимости Услуг Исполнителя по настоящему Договору в порядке и сроки, предусмотренные положениями Приложения №1.

3.11. Заказчик вправе в одностороннем порядке расторгнуть настоящий Договор в случае неисполнения и/или ненадлежащего исполнения Исполнителем своих обязательств (всех в совокупности и/или каждого в отдельности) по настоящему Договору или по основаниям, предусмотренным Приложением №3 к настоящему Договору - «Положения комплаенс», письменно уведомив об этом Исполнителя за 5 (пять) календарных дней до предполагаемой даты расторжения.

3.12. Стороны обязаны соблюдать положения Договора, касающиеся конфиденциальности.

3.13. Стороны обязаны соблюдать требования законодательства и условия Договора.

3.14. В случае причинения материального ущерба или хищения имущества Заказчика работниками Исполнителя, его субподрядчиков или иных приглашенных, или нанятых Исполнителем лиц, Исполнитель обязан возместить причиненный ущерб Заказчику.

3.15. При попытке хищения имущества Заказчика, Исполнитель обязан выплатить штраф в размере 500 000 тенге за каждый такой случай, а Заказчик вправе досрочно расторгнуть настоящий Договор. Исполнитель возмещает расходы Заказчика по выявлению данного нарушения.

3.16. В случае выявления нарушений представителями государственных органов, представителями Заказчика или других организаций, привлекаемых Заказчиком для контроля безопасного производства работ, за неисполнение требований или обязательств по БиОТ (в том числе промышленной безопасности, пожарной безопасности, промышленной санитарии) предусмотренных положениями настоящего Договора и Приложения №4 Исполнитель обязан выплатить штраф в размере предусмотренный Приложением №5 к настоящему Договору.

3.17. Суммы, предусмотренные в п. 3.14, 3.15 и Приложении №5 подлежат оплате в следующем порядке:

– путем вычета из суммы, подлежащей к оплате в соответствии с условиями Договора подряда (зачет);

– путем оплаты не позднее 10 календарных дней с момента получения Исполнителем соответствующего требования безналичным платежом или внесением в кассу Заказчика.

Уплата вышеуказанных сумм не освобождает Исполнителя от исполнения условий Договора.

За неоднократное несоблюдение Исполнителем требований по БиОТ, принятых Заказчиком требований внутренних процедур, Заказчик имеет право в одностороннем порядке расторгнуть настоящий договор.

3.18. Исполнитель обязан возместить ущерб (убытки), которое предприятие Заказчик может понести в течение трех лет после завершения договора в связи с отнесением Исполнителя к высокому уровню рисков по СУР.

3.19. Исполнитель обязуется по итогам месяца (в случае срока действия договора более одного месяца) или по окончании работ, услуг (в случае срока действия договора менее одного месяца) предоставлять отчеты о выполненных работах или оказанных услугах за месяц;

3.20. В случае обнаружения Заказчиком недостатков в период приемки и в период действия гарантийного срока Исполнитель устраняет недостатки своими силами и за свой счет безвозмездно исправить по требованию Заказчика в течении 8 рабочих дней с момента получения соответствующего требования от Заказчика

4. ОТВЕТСТВЕННОСТЬ СТОРОН

4.1. В случае неисполнения либо ненадлежащего исполнения обязательств по настоящему Договору виновная Сторона несет ответственность в соответствии с применимым законодательством.

4.2. За нарушение сроков оказания Услуг, в том числе и любых их этапов, предусмотренных в любом из Приложений к Договору, либо нарушение сроков устранения выявленных недостатков Исполнитель обязан выплатить Заказчику неустойку в размере 0,1% (ноль целых одна десятая) от общей стоимости Услуги, предусмотренной соответствующим Приложением к Договору, за каждый день просрочки, а также возместить реальный ущерб, причиненный такой задержкой.

4.3. Выплата неустойки и/или возмещение убытков не освобождает виновную Сторону от надлежащего исполнения всех принятых на себя обязательств по Договору.

4.4. В случае неисполнения Исполнителем обязанностей, предусмотренных п.7.12 настоящего Договора, повлекших не возврат НДС для Заказчика, Исполнитель будет обязан уплатить Заказчику штраф в размере суммы не возвращенного НДС.

4.5. В случае нарушения Исполнителем обязанностей, предусмотренных Приложением «Требования по гражданской защите, в том числе промышленной и пожарной безопасности, БиОТ, охране окружающей среды и энергосбережению», по требованию Заказчика Исполнитель обязан выплатить Заказчику штраф в размере, установленном в Таблице 1 Приложения к настоящему Договору – *«Требования по гражданской защите, в том числе промышленной и пожарной безопасности, БиОТ, охране окружающей среды и энергосбережению»*.

4.7. В случае нарушения Исполнителем пункта 7.1 настоящего Договора Заказчик вправе требовать от Исполнителя уплаты неустойки в размере 20 % от общей стоимости Услуг.

4.8. В случае нарушения Исполнителем условий по БиОТ, пропускного и внутриобъектового режима, IT-политик Сторонами составляется Акт о выявленных нарушениях. Акт о выявленных нарушениях составляется в форме 5, установленной в Приложении к настоящему Договору – «Требования по гражданской защите, в том числе промышленной и пожарной безопасности, БиОТ, охране окружающей среды и энергосбережению». В случае отказа или уклонения Исполнителя от подписания Акта, Заказчик письменно уведомляет Исполнителя о выявленных нарушениях и составляет Акт самостоятельно. Акт, составленный Сторонами либо Заказчиком в одностороннем порядке, является обязательным для Исполнителя.

П.4.9.Заказчик вправе произвести зачет своего права требования об уплате неустойки (пени, штрафа), предусмотренной настоящим Договором, против требования Исполнителя об уплате денег за оказанные Услуги.

5. РАЗРЕШЕНИЕ СПОРОВ И ПРИМЕНИМОЕ ПРАВО

5.1. К отношениям Сторон по настоящему Договору применяется материальное право Республики Казахстан.

5.2. Все споры и разногласия, которые могут возникнуть из настоящего Договора или в связи с ним, будут по возможности решаться путем проведения встреч и переговоров между Сторонами.

5.3. В случае, если споры и разногласия не могут быть решены путем переговоров они подлежат разрешению в суде по месту нахождения Заказчика.

6. ОБСТОЯТЕЛЬСТВА НЕПРЕОДОЛИМОЙ СИЛЫ

6.1. Сторона освобождается от ответственности за полное или частичное неисполнение обязательств по настоящему Договору, если это неисполнение явилось следствием действия обстоятельств непреодолимой силы. К указанным обстоятельствам относятся, не ограничиваясь: войны, революции и иные военные конфликты, пожары, стихийные бедствия, акты государственного

органа, иные обстоятельства чрезвычайного и непредотвратимого характера, непосредственно препятствующие надлежащему исполнению Договора.

6.2. О характере, начале и прекращении действия обстоятельств непреодолимой силы, препятствующих выполнению обязательств, Сторона должна уведомить другую Сторону в течение пяти дней с даты их наступления и/или прекращения. Не уведомление или несвоевременное уведомление о наступлении обстоятельств непреодолимой силы не дает права ссылаться на наступление таких обстоятельств как на обстоятельства, препятствующие исполнению свои обязательства по Договору.

6.3. Доказательством наличия вышеуказанных обстоятельств и их продолжительности будет служить документ, выдаваемый уполномоченной организацией.

6.4. В случаях наступления обстоятельств непреодолимой силы срок выполнения Стороной обязательств по настоящему Договору отодвигается соразмерно времени, в течение которого действуют эти обстоятельства и их последствия. Если наступившие обстоятельства непреодолимой силы и их последствия продолжают действовать более двух месяцев, то Стороны обязаны решить вопрос о юридической судьбе Договора.

7. ПРОЧИЕ ПОЛОЖЕНИЯ

7.1. Не допускается передача полностью или частично своих прав и обязанностей одной из Сторон по настоящему Договору третьим лицам без предварительного письменного согласия другой Стороны.

7.2. С момента подписания настоящего Договора вся предшествующая переписка, документы и переговоры между Сторонами по вопросам, являющимся предметом настоящего Договора, теряют силу.

7.3. Любые изменения к настоящему Договору действительны лишь при условии, если они совершены в письменной форме и подписаны уполномоченными на то представителями Сторон.

7.4. Настоящий Договор составлен в двух экземплярах, имеющих одинаковую юридическую силу, по одному экземпляру для каждой из Сторон.

7.5. Каждая из Сторон гарантирует другой Стороне, что:

а) заключение и исполнение настоящего Договора находится в рамках ее корпоративных полномочий и должным образом оформлено всеми необходимыми корпоративными решениями, не противоречит и не нарушает, не будет противоречить ее учредительным, а также другим внутренним документам, и нарушать их;

б) насколько это известно Стороне, против нее не ведется никакого судебного разбирательства, которое могло бы существенно повлиять на ее способность выполнить обязательства по настоящему Договору;

в) ни одна из Сторон не нарушает своих обязательств по какому-либо соглашению, договору, которое могло бы повлиять на ее способность выполнять какие-либо обязательства по настоящему Договору.

7.6. Исполнитель гарантирует достоверность и актуальность сведений о составе значимых участников или акционеров (владеющих долей участия в уставном капитале либо акциями в размере 10 и более процентов по всей цепочке владения бизнесом) и бенефициарных собственников (физических лицах, которые в конечном итоге владеют или контролируют Исполнителя), предоставленных до заключения Договора.

В случаях изменения состава участников или акционеров и/или бенефициарных собственников Исполнитель обязуется незамедлительно уведомить об этом Заказчика в письменной форме с предоставлением подтверждающих документов.

Не требуется предоставление информации о бенефициарных собственниках публичных компаний, акции которых обращаются на любой из следующих фондовых бирж: Лондона, Нью-Йорка, Парижа, Франкфурта, Гонконга, Йоханнесбурга, Торонто, Сиднея, Токио, Веллингтона (Новая Зеландия), Сингапура, Сеула, Цюриха или любой из скандинавских стран, при условии информирования об этом Заказчика.

В случае нарушения настоящей гарантии и/или неисполнения обязанности по уведомлению об изменениях Исполнитель согласен с тем, что такое нарушение полностью освобождает Заказчика от ответственности перед третьими лицами и Исполнитель несет ответственность за все расходы, затраты, убытки, иной ущерб, понесенные Заказчиком в связи с неисполнением Исполнителем указанных обязательств.

7.7. Заказчик вправе:

(а) отказаться от заключения Договора при условии непредставления Исполнителем либо предоставления недостоверной информации и документов, указанных в п.7.6 Договора;

(б) отказаться от заключения договора либо потребовать его досрочного расторжения, письменно предупредив об этом Исполнителя не менее чем за 5 (Пять) календарных дней до даты расторжения, при условии, что:

- у Заказчика есть основания предполагать, что Исполнитель и/или его значимые участники/акционеры и/или бенефициарные собственники участвуют в мошенничестве, отмывании денег, финансировании терроризма, иной преступной деятельности,
- Заказчик располагает сведениями о том, что Исполнитель и/или его значимые участники/акционеры и/или бенефициарные собственники зарегистрированы в странах, к которым применены политические, экономические санкции, меры контроля экспорта и импорта;

(в) отказаться от заключения Договора в случае не согласия Исполнителя с условиями, указанными в пункте 7.6. настоящего Договора.

Отказ от заключения договора либо досрочное расторжение Договора по инициативе Заказчика в соответствии с условиями, указанными в пп. (а), (б), (в) п.7.7. Договора, не дает право Исполнителю требовать возмещения убытков, вызванных таким отказом или расторжением.

7.8. Исполнитель подтверждает, что ознакомлен с положениями комплаенс, изложенными в приложении №3 «Положения комплаенс», которое является неотъемлемой частью настоящего договора.

7.9. Исполнитель гарантирует, что в течение трех лет до дня заключения настоящего Договора им не нарушались обязательства по договорам, заключенным с Заказчиком или/и казахстанскими предприятиями Eurasian Resources Group s.a.r.l., а также принципы и требования, предусмотренные внутренними политиками Eurasian Resources Group s.a.r.l., в том числе принципы ведения прозрачного бизнеса, правила деловой этики и обычаи делового оборота. Кроме того, Исполнитель гарантирует, что он не участвует в деятельности противоречащей принципам и интересам Eurasian Resources Group s.a.r.l.

Заказчик вправе отказаться от заключения Договора либо потребовать досрочного расторжения уже заключенного Договора в случае, если гарантии Исполнителя, предусмотренные настоящим пунктом, не соответствуют действительности.

7.10. Исполнитель в течение срока действия Договора обязуется предоставлять Заказчику любую документацию и/или, информацию имеющую непосредственное отношение к заключению и исполнению настоящего Договора, в сроки, указанные Заказчиком, либо в сроки, согласованные Сторонами. Заказчик имеет право на проведение проверки вышеуказанных информации и документов Исполнителя. Проверки могут проводиться как силами специалистов Заказчика, так и с привлечением любых третьих лиц по усмотрению Заказчика. Расходы по оплате стоимости услуг таких третьих лиц относятся на Заказчика в полном объеме. На основании письменного уведомления Заказчика Исполнитель обязуется предоставить проверяющим необходимый доступ, включая, но не ограничиваясь, к персоналу, объектам, имуществу, документам и так далее, а также обязан сотрудничать с проверяющими в целях своевременного и полного проведения проверок по настоящему Договору. Проверяющие вправе копировать документацию Исполнителя, имеющую отношение к заключению и исполнению настоящего Договора.

7.11. С подписанием настоящего Договора Исполнитель гарантирует, что ни он, ни его крупные участники/акционеры/конечные владельцы, а также работники, члены органов управления и/или контроля не являются связанными/аффилиированными лицами по отношению к Заказчику, не состоят в родственных отношениях с работниками, должностными лицами любого из казахстанских предприятий Eurasian Resources Group S.a.r.l., а равно не являются их свойственниками, а также гарантирует отсутствие конфликта интересов между указанными лицами в отношении предмета настоящего Договора.

Стороны договорились о том, что понятие «связанная сторона» имеет значение, предусмотренное Международным стандартом финансовой отчетности (IAS) 24 «Раскрытие информации о связанных сторонах».

Заказчик вправе отказаться от заключения Договора либо потребовать досрочного расторжения уже заключенного Договора в случае, если гарантии Исполнителя, предусмотренные настоящим пунктом, не соответствуют действительности.

7.12. Исполнитель обязуется своевременно:

1) отражать обороты по НДС, возникающие по настоящему Договору, в налоговой отчетности Исполнителя, а именно в декларациях по НДС и приложениях к ним в соответствие с требованиями применимого налогового законодательства Республики Казахстан;

2) предоставлять в налоговые органы декларации по НДС, указанные в подпункте 1) настоящего пункта Договора, в электронном виде посредством системы приема и обработки налоговой отчетности. Исполнитель обязуется подтверждать в ходе проведения встречных налоговых проверок взаиморасчеты с Заказчиком в течение срока исковой давности по налоговым обязательствам.

В случае изменения местонахождения Исполнителя, Исполнитель обязан информировать об этом налоговые органы и принять все необходимые меры для исполнения обязательств, предусмотренных настоящим пунктом.

7.13. Любые передаваемые Сторонами персональные данные (далее – Персональные данные) в соответствии с определением применимого законодательства о персональных данных и их защите (далее – Законодательство о защите персональных данных) считаются Конфиденциальной информацией. При сборе и обработке Персональных данных Стороны обязуются строго соблюдать требования Законодательства о защите персональных данных и настоящего Договора. Сторона предоставляющая Персональные данные гарантирует соответствие передачи Персональных данных по настоящему Договору целям сбора и обработки, заявленным субъекту при их сборе, а также, если требуется по Законодательству о защите персональных данных, наличие подтверждаемого согласия субъекта Персональных данных, допускающего их сбор и обработку другой Стороной.

7.13.1. Исполнитель вправе обрабатывать Персональные данные исключительно в целях заключения и исполнения настоящего Договора, а также в случаях, предусмотренных Законодательством о защите персональных данных. По требованию Заказчика Исполнитель обязуется обрабатывать Персональные данные с обеспечением такого же уровня их защиты, который должен соблюдаться Заказчиком в соответствии с Законодательством о защите персональных данных.

7.14. Принимая во внимание положения статьи 8 Гражданского кодекса Республики Казахстан, которая налагает на участников имущественного оборота обязанность действовать добросовестно, разумно и справедливо, Исполнитель, заключая настоящий Договор, подтверждает, что будет предпринимать меры по недопущению причинения Заказчику ущерба (вреда), который может возникнуть в результате действий или бездействий Исполнителя, в том числе, не направленных непосредственно на исполнение Договора, в частности, при участии Исполнителя в публично-правовых отношениях.

С учетом вышеизложенного, Заказчик вправе требовать от Исполнителя возмещения ущерба (вреда) в течение не менее 5 лет со дня окончания срока действия Договора, если такой ущерб (вред) возникнет вследствие (1) правомерного исключения налоговыми органами расходов по исполнению Договора из вычетов по корпоративному подоходному налогу Заказчика и (или) сумм налога на добавленную стоимость из зачета; (2) и (или) правомерного привлечения Заказчика к юридической ответственности, обусловленного описанными выше действиями налоговых органов, при этом перечисленные последствия должны быть сопряжены с отнесением налоговыми органами Исполнителя к категории высокого уровня риска в соответствии с системой управления рисками, установленной одним или несколькими нормативными правовыми актами, применимыми в Республике Казахстан.

Указанные выше положения не ограничивают Заказчика в использовании иных способов защиты своих прав и законных интересов.

7.14.1. В случае получения извещения/уведомления налоговых органов в связи с отнесением Исполнителя к налогоплательщикам высокого уровня риска, Исполнитель обязан предоставить в течение 5-ти рабочих дней со дня получения письменного требования Заказчика следующие документы:

а) Письмо Исполнителя, содержащее:

- Копию письма в налоговые органы с запросом об объяснении причин отнесения Исполнителя к категории высокого уровня риска;
- Копию ответа налоговых органов на вышеуказанный запрос (в течение 20 календарных дней со дня получения письменного требования Заказчика);
- Подтверждение снижения уровня риска, в случае если высокий уровень риска не подтвердился при обращении Исполнителя в налоговые органы (системная ошибка);
- Подтверждение, что Исполнитель включил доход по договору с Заказчиком в совокупный годовой доход в декларации по КПН и облагаемый оборот по НДС в декларации по НДС в соответствующий налоговый период;

б) Подписанный акт сверки взаиморасчетов;

в) Справка об отсутствии задолженности по налогам;

г) Копия декларации по НДС (за период осуществления оказания услуг по договору);

д) Штатное расписание Исполнителя, резюме ключевых специалистов, копии дипломов, сертификатов, копии статистической отчетности по труду, или гражданско-правовой договор со специалистом, или

договор о временном предоставлении персонала с кадровым агентством (за период осуществления оказания услуг по договору);
е) Бухгалтерский баланс Исполнителя (за период осуществления оказания услуг по договору);
ж) Копии правоустанавливающих документов и/или справки о зарегистрированных правах (обременениях) на недвижимое имущество либо договора аренды оборудования, техники (за период осуществления оказания услуг по договору);
з) Копии документов, подтверждающих способ приобретения товаров, поставленных Заказчику (счетов-фактур и накладных, таможенных деклараций);
и) Копия ответа Исполнителя на извещение/уведомление налоговых органов в отношении оказания услуг по договору с Заказчиком, если такое уведомление было выставлено налоговыми органами в адрес Исполнителя.
7.15. Заключая настоящий Договор, Исполнитель соглашается соблюдать положения Кодекса поведения поставщиков (далее – Кодекс), размещенного на казахском, русском и английском языках (редакция Кодекса на каждом языке полностью идентична) в информационной сети «Интернет» по адресу: https://www.erg.kz/ru/content/main-purchases/pruchases-portal. Положения Кодекса имеет для Исполнителя юридическую силу гражданско-правовой обязанности.
Стороны признают, что положения Кодекса являются существенным условием для заключения настоящего Договора. Размещение Кодекса в публичном доступе на вышеуказанном сайте Стороны признают достаточным для того, чтобы следовать ему в качестве неотъемлемой части Договора, как если бы Кодекс был внесен в настоящий Договор непосредственно.
Заключая настоящий Договор, Исполнитель признает тем самым, что он ознакомлен с Кодексом, согласен с его положениями как разумными и справедливыми, и добровольно принимает на себя обязанность исполнять Кодекс.
В случае нарушения Кодекса (если о таком нарушении Заказчик получает информацию непосредственно от Исполнителя или иных открытых источников) Заказчик вправе отказаться от Договора, письменно уведомив об этом контрагента. Договор будет прекращен досрочно в указанном случае в день получения контрагентом письменного уведомления Заказчика.
Кодекс может быть изменен и (или) дополнен в случае необходимости. О внесенных изменениях и (или) дополнениях Исполнитель будет письменно уведомлен Заказчиком без промедления с указанием ссылки на сайт в информационной сети «Интернет», где будет размещен в публичном доступе измененный и (или) дополненный Кодекс (на казахском, русском и английском языках в идентичной редакции).
После получения Исполнителем уведомления Заказчика об изменении и (или) дополнении Кодекса Исполнитель обязуется в течение 3 рабочих дней со дня получения уведомления Заказчика подтвердить письменно, что он согласен с такими изменениями и (или) дополнениями, и подтверждает свою обязанность исполнять их.
Отказ Исполнителя от исполнения измененного и (или) дополненного Кодекса предоставляет Заказчику право отказаться от Договора. Договор будет прекращен досрочно в указанном случае в день получения контрагентом письменного уведомления Заказчика об отказе от Договора.
К письменному согласию Исполнителя с внесенными в Кодекс изменениями и (или) дополнениями, и подтверждению его обязанности исполнять Кодекс с внесенными изменениями и (или) дополнениями также приравнивается продолжение исполнения им своих обязательств по Договору по истечению 3 рабочих дней со дня получения уведомления Заказчика о внесенных изменениях и (или) дополнениях в Кодекс.

8. УВЕДОМЛЕНИЯ

8.1. Любое уведомление или другое сообщение, которое должно быть предоставлено по настоящему Договору, должно быть направлено на русском языке в письменной форме и подписано направляющей Стороной. Уведомление или иное сообщение должно быть вручено посредством личной доставки или заказной почтовой корреспонденции, или посредством факса на адрес и вниманию соответствующей Стороны, указанной в разделе 11 Договора.
8.2. Любое уведомление или другое сообщение считается врученным:
а) если оно было доставлено лично - в момент вручения;
б) в случае его направления заказной корреспонденцией - в момент доставки на соответствующий адрес;
в) в случае факсимильного сообщения - в момент получения, которое подтверждается уведомлением о доставке.

8.3. При изменении любых реквизитов каждая Сторона обязана незамедлительно уведомить об этом другую Сторону, в противном случае, все убытки, связанные с несвоевременным уведомлением об изменении реквизитов, будут отнесены на виновную Сторону.

9. КОНФИДЕНЦИАЛЬНОСТЬ

9.1. Все сведения, переданные Сторонами друг другу по настоящему Договору и в связи с ним, являются конфиденциальной информацией, не подлежащей разглашению любому третьему лицу. Несмотря на вышесказанное Заказчик вправе раскрывать полученную информацию казахстанским предприятиям ERG s.a.r.l.

9.2. Стороны признают, что раскрытие конфиденциальной информации допускается аудиторам, а также иным лицам в случаях, прямо предусмотренных применимым законодательством.

9.3. О необходимости раскрытия конфиденциальной информации в случаях, предусмотренных в пункте 9.2 настоящего Договора Сторона обязана письменно уведомить другую Сторону за 5 дней до передачи информации. В письменном уведомлении должно содержаться указание на основание раскрытия информации.

9.4. Стороны обязуются приложить все возможные усилия по сохранению конфиденциальности информации, переданной ей на любом носителе, и принимать все разумные меры для сохранения этой информации от разглашения.

9.5. В случае допустимого в соответствии с Договором разглашения конфиденциальной информации третьим лицам, Сторона Договора, передавшая указанные выше сведения третьим лицам, обязана обеспечить последующее неразглашение конфиденциальной информации такими лицами.

10. Порядок заключения договора

10.1. Настоящий Договор заключается одним из следующих способов:

(1) путем подписания Договора уполномоченными представителями Сторон с помощью электронной цифровой подписи юридических лиц, выданной Национальным удостоверяющим центром Республики Казахстан (далее – ЭЦП НУЦ РК);

(2) подписание Договора уполномоченными представителями Сторон на бумажном носителе.

10.2. В случае подписания Договора с помощью ЭЦП НУЦ РК применяется следующий порядок:
Заказчик посредством информационной системы подписания договоров с помощью ЭЦП НУЦ РК подписывает Договор и направляет его на электронный адрес Исполнителя. По факту подписания и отправки Заказчиком Договора Исполнителю поступает сообщение, которое содержит активную URL - ссылку на Договор. Исполнитель обязан в течение 3 (трех) рабочих дней перейти по URL – ссылке и подписать Договор с помощью ЭЦП НУЦ РК.

10.3. В случае подписания Договора на бумажном носителе применяется следующий порядок:
Исполнитель подписывает Договор, полученный в электронном виде от Заказчика, и направляет подписанный со своей стороны Договор в сканированном виде в формате PDF на электронный адрес Заказчика с целью подписания такого экземпляра Договора Заказчиком; при наличии у Исполнителя печати такой Договор также скрепляется печатью. При этом Исполнитель обязан направить сканированный экземпляр Договора Заказчику в срок, не превышающий 10 календарных дней со дня его получения от Заказчика по электронной почте. В случае нарушения этого условия Заказчик вправе не заключать Договор с Исполнителем.

10.4. В день подписания Заказчиком сканированного экземпляра Договора Договор является заключенным. После заключения Договора в порядке, установленном в пункте 10.3 Договора оригинальные экземпляры Договора подписываются Исполнителем и направляются заказной почтовой корреспонденцией в адрес Заказчика для подписания таких экземпляров. Однако во избежание разногласий независимо от времени фактического подписания оригинальных экземпляров Договора Сторонами, Договор является заключенным со дня подписания Заказчиком сканированного экземпляра Договора.

После подписания оригинальных экземпляров Договоров Исполнитель направляет их заказной почтовой корреспонденцией для подписания в адрес Заказчика не позднее 10 (десяти) календарных дней с момента получения от Заказчика Договора в электронном виде.

10.5. Риски неблагоприятных последствий отказа Заказчика от заключения Договора в связи с нарушением Исполнителем условия о сроке его подписания возлагаются исключительно на Исполнителя, у Заказчика в связи с этим не возникает никаких обязанностей перед Исполнителем, а Исполнитель, в свою очередь, не будет иметь прав требования к Заказчику.

10.6. Настоящий Договор вступает в силу с даты его подписания уполномоченными на то представителями Сторон при условии предоставления Исполнителем документов и информации, указанных в пунктах 7.6., 7.9. настоящего Договора, и действует до 31.12.2021г.

11. ЮРИДИЧЕСКИЕ АДРЕСА И БАНКОВСКИЕ РЕКВИЗИТЫ СТОРОН

ЗАКАЗЧИК:
Акционерное общество
«Транснациональная компания
«Казхром»
БИН 951 040 000 069

Юридический адрес: 030008, Республика Казахстан, Актюбинская обл., г. Актобе, ул. М. Маметовой , 4 «А»
Свидетельство по НДС серия 06001 №0000424 от 16.08.2012 г.

Банковские реквизиты:
ИИК KZ7594803KZT22030019;
В филиале №3 АО «Евразийский банк» г. Актобе
КБЕ 17, БИК: EURIKZKA
БИН банка 990 441 000 519

Получатель услуг:
Актюбинский завод ферросплавов - филиал акционерного общества «Транснациональная компания «Казхром».
030015, Республика Казахстан,
г.Актобе, р-н Алматы, проспект 312 Стрелковой Дивизии, здание 60А.
код ОКПО 306792590005
РНН 061800232070 БИН 040541002353
Тел.: +7 701 318 14 25
e-mail: Gulbanu.Nurgalieva@erg.kz

ИСПОЛНИТЕЛЬ:
Товарищество с ограниченной ответственностью «КазСтройНадзор»

БИН 170 440 037 772

Юридический адрес: 030002, Республика Казахстан, г.Актобе, ул. Казангапа 58/1-39

Свидетельство по НДС серия 06001 №1112298 от 05.05.2017 г.

Банковские реквизиты:
ИИК KZ6384904KZ001581859
Филиал АО «Нурбанк» в г.Актобе
БИК NURSKZKX
Тел.: +7 701 457 13 99
e-mail: kazcn@mail.ru

_____ **А.Б. Есенжулов**

_____ **А.М. Бурумбаев**

0 000011 943976

Приложение №1
к Договору возмездного оказания услуг № PD/KZC-AU/21-2704 от «12» ____08____2021 года
между АО «ТНК «Казхром» и ТОО «КазСтройНадзор»

1. Услуги: Технический надзор по объекту строительства: «Крытая площадка складирования ТМЦ» на Актюбинском заводе ферросплавов-филиала АО «ТНК «Казхром»

2. Сроки оказания Услуг:
С даты подписания договора в течение 30 календарных дней.

3. Отчет об оказании Услуг: График посещений объекта, Журнал технического надзора, Заключение о соответствии выполненных работ.

4. Порядок и сроки передачи результатов оказанных Услуг: при завершении строительства объекта лицо, осуществляющее технический надзор, выдает заказчику (застройщику) заключение о соответствии выполненных работ проекту, либо отрицательное заключение в соответствии с установленной формой утверждённого нормативного правового акта с предоставлением акта оказанных услуг. Заказчик в течение 10-ти дней со дня получения акта обязан направить Исполнителю подписанный акт или мотивированный отказ от приёмки услуг. В случае мотивированного отказа Заказчика от приемки услуг, Сторонами составляется Дефектный Акт с указанием перечня необходимых доработок и сроков их выполнения. Устранение указанных в Дефектном Акте недостатков производится Исполнителем своими силами и за свой счет, стоимость объема услуг, выполненных некачественно, Заказчиком не выплачивается.

5. Общая стоимость Услуг:
896 000,00 (восемьсот девяносто шесть тысяч) тенге с учетом НДС 12%, и 800 000, 00 (восемьсот тысяч) тенге без учета НДС 12%.
Сумма включает в себя все расходы Исполнителя, необходимые для исполнения условий по Договору, и не подлежит изменению.

6. Порядок и сроки расчетов за Услуги: Заказчик производит оплату за оказанные Услуги путём перечисления денег на расчётный счёт Исполнителя, указанный в разделе 11 Договора, в течение 60 календарных дней после подписания акта выполненных работ и предоставления счета-фактуры.

7.Порядок сдачи и приемки
7.1. Ход оказания услуг Исполнителем отражается в Журнале технического надзора и в отчетах, предоставляемых Заказчику. Журнал технического надзора должен быть прошнурован, страницы его пронумерованы, подписан Исполнителем и заверен подписью и печатью Заказчика. Представитель Исполнителя фиксирует в Журнале технического надзора все выявленные в процессе строительства отступления, согласования замены или изменения от проектно-сметной документации.
Оказание Исполнителем объема Услуг подтверждается Заказчиком в Журнале технического надзора. Все указания, записанные в Журнале технического надзора, обязательны для исполнения Заказчиком, Исполнителем, генеральным подрядчиком, подрядчиком, субподрядными организациями;
7.2. Исполнитель участвует в приемке в эксплуатацию построенного Объекта.
7.3. Исполнитель готовит заключение о качестве строительно-монтажных работ, на основании которого Заказчиком подписывается Акт приемки построенного объекта в эксплуатацию.
7.4.Заказчик в течение 10-ти рабочих дней со дня получения акта обязан направить Исполнителю подписанный акт выполненных работ или мотивированный отказ от приёмки Услуг.
7.5.В случае мотивированного отказа Заказчика от приемки Услуг, Сторонами составляется перечень необходимых доработок и сроков их выполнения. Устранение недостатков производится Исполнителем своими силами и за свой счет, стоимость объема Услуг, оказанных некачественно, Заказчиком не выплачивается.
7.6.Если в процессе оказания Услуг Заказчиком выявится нецелесообразность их дальнейшего оказания, Заказчик вправе в одностороннем порядке отказаться от Договора.

Заказчик	Исполнитель
_____ А.Б. Есенжулов	_____ А.М. Бурумбаев

0 000011 943976

Приложение №2

к Договору возмездного оказания услуг № PD/KZC-AU/21-2704 от «12» ___08___2021 года между АО «ТНК «Казхром» и ТОО «КазСтройНадзор»

ТЕХНИЧЕСКОЕ ЗАДАНИЕ

На закуп по услугам:
Технического надзора по объекту строительства «Крытой площадки складирования ТМЦ» на Актюбинском заводе ферросплавов-филиала АО «ТНК «Казхром»

№ п/п	Наименование основных данных и требований	Содержание основных данных и требований
1	Наименование инвестиционного проекта, для которого проводится закуп	Технический надзор по объекту: «Крытая площадка складирования ТМЦ»
2	Наименование участка (района) на котором планируется использование	Актюбинского завода ферросплавов – филиал АО «ТНК «Казхром» г. Актобе, пр. 312 Стрелковой дивизии, здание 60А
3	Цель закупа	Строительство крытой площадки складирования ТМЦ для обеспечения предприятия складскими помещениями, в том числе крытыми площадками для размещения ТМЦ и оборудования.
4	Источник финансирования	Инвестиционная программа 2020г. (проект I -100786-1-01)
5	Срок начала и окончания услуг	С даты подписания договора в течении 30 календарных дней.
6	Перечень документов обоснования услуг	Рабочий проект «Крытая площадка складирования ТМЦ»
7	Ключевые технологические и Технические показатели	1. Технический надзор (инжиниринговые услуги) должно соответствовать требованиям Правил оказания инжиниринговых услуг в сфере архитектурной, градостроительной и строительной деятельности, действующего законодательства, и иных обязательных нормативных (включая ведомственные и местные) актов, имеющих отношение к оказанным услугам, а при отсутствии таких нормативов – соответствовать требованиям, предъявляемым к услугам такого рода.
8	Перечень нормативной документации, определяющих исполнение услуги	Услуги должны быть выполнены в соответствие с действующими на территории РК нормативными правовыми актами и нормативными техническими документами, включая (указать НПА и НТД): 1. Закон РК «О гражданской защите» от 11 апреля 2014 года № 188-V; 2. Закон РК «Об архитектурной, градостроительной и строительной деятельности в Республике Казахстан» от 16 июля 2001 года № 242-II.
9	Требования по охране труда и промышленной безопасности	1. Требования по гражданской защите, в том числе промышленной и пожарной безопасности, БиОТ. - При наличии у Исполнителя собственных программ и стандартов по гражданской защите, в том числе промышленной и пожарной безопасности, БиОТ, отвечающих требованиям по гражданской защите, в том числе промышленной и пожарной безопасности БиОТ, Исполнителю выдается письменное уведомление о допуске к Работам службой БиОТ Заказчика. - Проводить плановые и внеплановые целевые аудиты на месте производства Работ на предмет исполнения Исполнителем требований по гражданской защите, в том числе промышленной и пожарной безопасности, БиОТ;

		- Требовать от Исполнителя удаления с производственной площадки работника, нарушающего требования по гражданской защите, в том числе промышленной и пожарной безопасности, БиОТ; - В случае выявления нарушений требований по гражданской защите, в том числе промышленной и пожарной безопасности, БиОТ, которые могут причинить вред жизни и здоровью работников Заказчика и/или Исполнителя, Заказчик вправе приостановить выполнение Работ до устранения нарушений. Временная приостановка Работ, оформленная Указанием со сроками устранения выявления нарушений, продолжается до момента устранения и выдачи Разрешения на возобновление Работ от Заказчика. До начала выполнения Работ Исполнитель обязан обеспечить: - наличие у работников квалификационных удостоверений на право выполнения Работ; - прохождение его работниками вводного инструктажа по промышленной и пожарной безопасности, БиОТ и принятие участия в семинаре по разъяснению требований Заказчика в области гражданской защиты, в том числе промышленной и пожарной безопасности, БиОТ; – принятие участия в предстартовом собрании, проводимом Куратором договора на Объекте и при обязательном участии ответственных лиц за выполнение Работ, бригадиров и специалистов по промышленной и пожарной безопасности, БиОТ Исполнителя. Целью собрания является изучение конкретных технических, технологических, организационных и проектных требований, предъявляемых к работам для обеспечения безопасности работников Исполнителя, Заказчика и третьих лиц. Указанное собрание проводится Заказчиком. - исполнять все требования по гражданской защите, в том числе промышленной и пожарной безопасности, БиОТ, установленные законодательством РК и внутренними документами Заказчика, обеспечить выполнение на территории Заказчика необходимых мероприятий по гражданской защите, в том числе промышленной и пожарной безопасности, БиОТ; - соблюдать Планы ликвидации аварий в течение действия настоящего Договора и принимать участие в проводимых учебных тревогах, и в обучении действиям в аварийных ситуациях; - выполнять требования законодательства РК в области гражданской защиты, в том числе промышленной и пожарной безопасности, охраны труда, пожарной безопасности и внутренних документов Заказчика; - обеспечить в сопровождении представителя Исполнителя беспрепятственное посещение производственных площадок представителей Заказчика для осуществления производственного контроля по вопросам гражданской защиты, в том числе промышленной и пожарной безопасности, БиОТ; - сообщать Заказчику в устном порядке незамедлительно обо всех авариях и происшествиях и подтверждать это сообщение в письменном виде в течение 2 часов после происшествия по установленной Заказчиком форме. К таким происшествиям относятся несчастные случаи, приведшие к нетрудоспособности либо смерти работника, пожары, аварии, дорожно-транспортные

		происшествия, железнодорожные происшествия, инциденты; - составлять отчет Заказчику о каждом происшествии; - предоставлять Заказчику Акты специального расследования после завершения Работы комиссии по расследованию несчастного случая; - информировать соответствующие уполномоченные органы (в тех случаях, когда это предусмотрено действующим законодательством РК) и куратора Договора Заказчика обо всех авариях, инцидентах, происшествиях и травмах, связанных с выполнением Работ; - при оказании Услуг обеспечить своих работников специальной одеждой, обувью и соответствующими средствами индивидуальной защиты (далее – СИЗ). - обеспечить медицинскую помощь своему персоналу в случае травматизма на рабочем месте или ухудшения здоровья в результате воздействия вредных производственных факторов, а также принять меры по обеспечению медицинской эвакуации в лечебное учреждение; - обеспечить свой персонал аптечками первой помощи на рабочих местах; - принять необходимые меры, направленные на ликвидацию непосредственной опасности. При этом Исполнитель обязан предварительно согласовать с Заказчиком свои действия по ликвидации последствий прекращения Услуг и принять меры по сокращению времени вынужденного простоя. Время простоя, необходимое для устранения выявленных нарушений не должно оказывать влияния на сроки выполнения Услуг по Договору. Исполнитель вправе возобновить Услуги только с Разрешения Заказчика на возобновление Услуг; - прекратить Услуги в случае обнаружения непосредственной опасности для людей, имущества или окружающей среды и немедленно уведомить Заказчика о прекращении Услуг, о причинах их прекращения и о предполагаемых сроках возобновления Услуг; - устранить выявленные Заказчиком нарушения, обнаруженные при Целевом аудите безопасности и оформленные Указанием. В том случае, если немедленное устранение замечаний невозможно, то Услуги будут приостановлены до полного выполнения плана корректирующих мероприятий. Исполнитель обязан устранить выявленное нарушение и предоставить Заказчику Уведомление об устранении нарушений в области гражданской защиты, в том числе промышленной и пожарной безопасности, БиОТ; - обеспечить выполнение его работниками, а также работниками субподрядчика требований действующего законодательства Республики Казахстан в области гражданской защиты, в том числе промышленной и пожарной безопасности, БиОТ, а также внутренних документов Заказчика. Кроме того, Исполнитель обязуется обеспечить сохранность имущества Заказчика; - незамедлительно уведомлять доступным способом коммуникаций представителя Заказчика о несчастном случае, инциденте, аварии, произошедших при выполнении Услуг; - по письменному требованию Заказчика предоставлять письменную информацию об условиях труда лиц, привлеченных Исполнителем для выполнения Услуг;

		- оказывать содействие Заказчику в проведении им проверок информации об условиях труда лиц, привлеченных Исполнителем для выполнения Услуг; - обеспечить свой персонал станциями или сосудами для питьевой воды, а также создать приемлемые условия для отдыха в случае вахтового метода Работы;
10.	Требования по Охране окружающей среды при подготовке требований руководствоваться Приложением А к МИ 8.4-03-4.21 пп.2.1-2.10 в зависимости от специфики работы).	Требования по охране окружающей среды - Экологическая служба Заказчика имеет право контроля за деятельностью Исполнителя и его субподрядчиков во время выполнения Услуг по Договору с выдачей обязательных для исполнения актов-предписаний с целью недопущения (устранения) нарушения законодательства РК в области охраны окружающей среды. - обеспечить участие его работников в семинаре по разъяснению требований Заказчика в области охраны окружающей среды; - выполняет требования законодательства РК и внутренних документов Заказчика в области управления отходами. Представителю Исполнителя выдается выписка из внутренних документов Заказчика. Исполнитель обязан обеспечить ознакомление с данным документом своих специалистов, задействованных в выполнении Работ. -По окончании выполнения работ, Подрядчик должен выполнить уборку и планировку территории, на которой производились работы. По мере накопления отходов образовавшихся при проведении работ или окончания проведения работ,Подрядчик должен своими силами и средствами вывезти отходы производства и потребления с территории предприятия и утилизировать в соответствии с требованиями экологического законодательства. -. Подрядчик обязан иметь разрешительную документацию в области ООС и производить платежи за эмиссии в окружающую среду, образующихся в результате проводимых работ по договору -. Подрядчик разрабатывает и согласовывает с Заказчиком календарный график производства работ, ППР (ПОР) на выполнение работ с соответствующим разделом по ООС.
11	Требования в области энергосбережения и повышения энергоэффективности	1. Исполнитель должен быть ознакомлен с внутренними документами Заказчика в области энергосбережения и повышения энергоэффективности. Исполнитель следует требованиям нормативных правовых актов Республики Казахстан и внутренних документов Заказчика в пределах деятельности по оказанию услуг. Персонал Исполнителя должен быть компетентным в вопросах энергосбережения и повышения энергоэффективности. 2. Исполнитель и его субпдорядчики для оказания услуг по Договору должны использовать технику и оборудование низкого класса энергопотребления. 3. Служба энергообеспечения Заказчика имеет право контроля за деятельностью Исполнителя и его субподрядчиков во время выполнения Услуг по Договору с выдачей обязательных для их исполнения актов-предписаний с целью недопушения (устранения)

		нарушения законодательства РК в области энергосбережения и повышения энергоэффективности.
12	Меры при не достижении проектных показателей	Исполнитель, оказывающий услуги по Договору, несет ответственность в соответствии с действующим законодательством за качественное и своевременное выполнение обязанностей, возложенных на него Законом Республики Казахстан № 242-II от 16 июля 2001 года «Об архитектурной, градостроительной и строительной деятельности в Республике Казахстан» и Правилами оказания инжиниринговых услуг в сфере архитектурной, градостроительной и строительной деятельности. Исполнитель несет ответственность за технические указания по соблюдению проектных решений при выполнении работ, а также солидарную с подрядчиком ответственность за ущерб, вследствие некачественно выполненных скрытых работ, в приемке которых участвовал представитель Исполнителя.
13	Требования к сертификации на территории РК	Не требуется
14	Требования для осуществления услуг	1. Наличие свидетельства об аккредитации на право осуществления инжиниринговых услуг по техническому надзору на технически и технологически сложных объектах не ниже 2 уровня ответственности. 2. Подтверждение опыта оказанных услуг за период не менее 3 лет. Для подтверждения опыта необходимо предоставить электронные копии рекомендательных писем или положительных отзывов от организаций, для которых потенциальный поставщик ранее оказывал аналогичные услуги и электронные копии актов, подтверждающих прием-передачу оказанных услуг; 3. Исполнитель должен иметь в своем составе на постоянной основе не менее трех аттестованных в соответствии с действующим законодательством Республики Казахстан экспертов, осуществляющих инжиниринговые услуги в сфере архитектурной, градостроительной и строительной деятельности, по виду – технический надзор на объектах не ниже 2 уровня ответственности, в том числе по специализациям: - по объектам не ниже 2 уровня ответственности - в части несущих и ограждающих конструкций (не менее одного эксперта). 4. Исполнитель может привлечь к оказанию услуг субподрядчика при наличии письменного согласия Заказчика. Если, по мнению Исполнителя, для оказания отдельных видов услуг необходимо привлечь субподрядчика, Исполнитель обязан: - предоставить Заказчику подтверждение того, что субподрядчик располагает достаточными материальными, финансовыми и иными ресурсами для оказания услуг; - обеспечить выполнение субподрядчиком при оказании услуг требований по безопасности и охране труда, установленных как применимым законодательством, так и внутренними процедурами, и политикой Заказчика в области экологии, охраны труда и промышленной безопасности.
15	ФИО и контактные данные (номера телефонов и e-mail) ответственных сотрудников для уточнения, возникающих вопросов к техническому заданию	Нургалиева Гульбану Мынжасаровна Тел.сот. 8-701-318-14-25 Электронный адрес: Gulbanu.Nurgalieva@erg.kz

16	Особые условия	Антикоррупционные условия.

Заказчик **Исполнитель**

А.Б. Есенжулов **А.М. Бурумбаев**

0 000011 943976

Приложение №3
к Договору возмездного оказания услуг № PD/KZC-AU/21-2704 от «12» ____08____2021 года
между АО «ТНК «Казхром» и ТОО «КазСтройНадзор»
«Положения комплаенс»

1. Общие положения.

1.1. ТОО «КазСтройНадзор» (далее – «Исполнитель») обязуется незамедлительно уведомить АО «ТНК «Казхром» (далее - «Заказчик») об изменении состава участников/акционеров и бенефициарных собственников Исполнителя, с предоставлением подтверждающих документов.

1.2. Заказчик вправе на любом этапе отказаться от заключения Договора либо отказаться от исполнения заключенного Договора в одностороннем порядке (отказ от договора), если заключение и/или исполнение настоящего Договора повлечет нарушение или риск нарушения международных экономических санкций, которые соблюдает Заказчик, поскольку находится под контролем компании Eurasian Resources Group S.a.r.l. (далее - Группа ERG).

1.3.Исполнитель признает, что любое нарушение обязательств, установленных настоящим Приложением, со стороны Исполнителя будет являться существенным нарушением Договора. Исполнитель соглашается, что в таком случае Заказчик вправе досрочно отказаться от исполнения настоящего Договора (отказ от договора).

Исполнитель обязуется возместить Заказчику любые убытки, ущерб и расходы, понесенные Заказчиком или подлежащие уплате Заказчиком, а также нести ответственность по претензиям третьих лиц в результате любого нарушения Исполнителем норм настоящего Приложения.

1.4. Исполнитель обязуется до подписания настоящего Договора уведомить Заказчика, если Исполнитель, его участники/акционеры, бенефициарные собственники, члены органов управления и/или контроля являются связанной стороной (согласно критериям, предусмотренным Международным стандартом финансовой отчетности (МСФО (IAS) 24 «Раскрытие информации о связанных сторонах»)) по отношению к Заказчику, и/или имеется конфликт интересов между указанными лицами и должностными лицами Заказчика.

2. Противодействие коррупции, иным правонарушениям и соблюдение санкций.

2.1. В течение срока действия настоящего Договора Исполнитель обязуется соблюдать принципы Кодекса корпоративного поведения ERG, а также соблюдать (и обеспечивать соблюдение всеми своими сотрудниками, директорами, иными должностными лицами, агентами и субподрядчиками) требования Кодекса поведения поставщиков ERG. Исполнитель подтверждает, что он ознакомился с содержанием указанных выше документов, актуальная версия которых была предоставлена Исполнителю ответственным сотрудником Заказчика. Стороны согласовали, что указанный Кодекс с момента заключения Договора, приобретает силу условий настоящего Договора, как если бы его положения были включены непосредственно в текст данного Договора.

2.2. В течение срока действия настоящего Договора Исполнитель обязуется соблюдать все законы и иные нормативные правовые акты в сфере международной торговли, экспортного контроля, экономических санкций, а также противодействия взяточничеству, коррупции и отмыванию денежных средств (далее – Требования в отношении противодействия коррупции и соблюдения санкций), которые соблюдает Заказчик и Группа ERG, и обеспечивать такое соблюдение всеми своими сотрудниками, директорами, иными должностными лицами, агентами и субподрядчиками. В частности, Исполнитель обязуется не предпринимать и обеспечивать, чтобы его сотрудники, директоры, иные должностные лица, агенты и субподрядчики также не предпринимали следующих неправомерных действий:

а) платить, обещать или предлагать заплатить или разрешать заплатить какую-либо комиссию, вознаграждение за успешное выполнение, взятку, коммерческий подкуп или откат в отношении настоящего Договора, или любые другие платежи, которые нарушают Требования в отношении противодействия коррупции и соблюдения санкций, или заключать какие-либо соглашения, по

которым любая такая комиссия, вознаграждение за успешное выполнение, взятка, коммерческий подкуп или откат могут быть или будут выплачены в любое время; или

б) предлагать, обещать или предоставлять какое-либо неправомерное материальное или иное преимущество, прямо или косвенно, любому государственному служащему с намерением оказать влияние на действия или решения такого лица при исполнении им своих служебных обязанностей с целью получения или сохранения бизнеса, или иной ненадлежащей выгоды или преимущества.

2.3. Ничто в настоящем Договоре не обязывает Заказчика и/или Группу ERG возмещать Исполнителю какие-либо затраты за предоставленные или обещанные вознаграждения, указанные выше.

2.4. Исполнитель обязуется незамедлительно уведомить Заказчика, если кто-то из сотрудников, аффилированных лиц или поставщиков Заказчика или его аффилированных лиц, которые находятся по контролем Группы ERG просит о каких-либо выплатах или иных материальных ценностях, будь то для выгоды сотрудника или любого иного лица, помимо выплат, причитающихся по настоящему Договору.

2.5. Для выполнения обязательств, предусмотренных в п. 2.2 и п. 2.4 выше, Исполнитель может воспользоваться каналами Горячей линии ERG, чтобы сообщить о подозреваемом нарушении Требований в отношении противодействия коррупции и соблюдения санкций и других применимых законов:

а) сайт Горячей линии: www.erg.ethicspoint.com;

б) телефоны Горячей линии: список номеров приведен на сайте www.erg.ethicspoint.com.

2.6. Исполнитель подтверждает, что не был и, насколько ему известно, его владелец(цы), руководитель(ли), партнер(ы) не были осуждены, против них не проводилось расследование и они не привлекались к юридической ответственности за какое-либо правонарушение, связанное с мошенничеством, взяточничеством, коррупцией, отмыванием денежных средств, нарушением санкций или любым иным уголовным преступлением, включающим в себя недобросовестное поведение.

3. Права человека, охрана труда и промышленная безопасность.

3.1. Исполнитель обязуется соблюдать Стандарты Международной организации труда (далее – МОТ) в сфере труда и прав человека, Стандарты деятельности по обеспечению экологической и социальной устойчивости Международной финансовой корпорации (далее – МФК), отраслевые инструкции МФК для горнодобывающей промышленности, Руководство по охране окружающей среды, здоровья и труда Группы Всемирного банка и его инструкции для горнодобывающей промышленности, Руководящие принципы ООН по предпринимательской деятельности в аспекте прав человека, Руководящие принципы ОЭСР для многонациональных предприятий, Руководящие принципы ОЭСР по должной осмотрительности для ответственного управления цепочкой поставок полезных ископаемых (Приложение II) и Добровольные принципы в отношении безопасности и прав человека.

3.2. Исполнитель обязуется предпринимать все необходимые меры, чтобы все его сотрудники и иные лица под его управлением и контролем также соблюдали указанные в п. 3.1 требования.

4. Право на аудит.

4.1. Исполнитель признает право Заказчика в течение 2 (двух) календарных дней с даты уведомления Исполнителя провести аудит всех соответствующих бухгалтерских книг, записей операций, систем, данных, процессов, процедур и документов (далее – «Релевантная информация») самостоятельно или посредством привлечения третьей стороны, чтобы проверить соблюдение положений данного Приложения в рамках исполнения настоящего Договора.

4.2. Исполнитель обязуется сотрудничать и оказывать всю необходимую поддержку, а также предоставить доступ к Релевантной информации, запрошенной Заказчиком в рамках такого аудита. Заказчик имеет право снимать копии любой Релевантной информации, если иное не предусмотрено применимым законодательством.

4.3. Исполнитель обязуется оказывать разумную поддержку и сотрудничать с Заказчиком в отношении любого судебного процесса, расследования, разбирательства или исполнительного производства, проводимого каким-либо государственным, административным, регулятивным или международным органом по обвинению в даче или получении взятки, как в течение срока действия настоящего

Договора, так и в течение 6 (шести) лет с даты его расторжения или истечения срока действия, если иное не предусмотрено применимым законодательством.

4.4. Исполнитель подтверждает, что ведет подробные, актуальные бухгалтерские книги, счета и записи операций, которые точно отражают все транзакции, относящиеся к настоящему Договору, и такие бухгалтерские книги, счета и записи операций хранятся не менее 6 (шести) лет с даты их оформления.

5. Персональные данные.

5.1. Любые передаваемые Сторонами персональные данные (далее – «Персональные данные») в соответствии с определением применимого законодательства о персональных данных и их защите (далее – Законодательство о защите персональных данных) считаются конфиденциальной информацией. При сборе и обработке Персональных данных Стороны обязуются строго соблюдать требования Законодательства о защите персональных данных и настоящего Договора. Сторона, предоставляющая Персональные данные, гарантирует соответствие передачи Персональных данных по настоящему Договору целям сбора и обработки, заявленным субъекту Персональных данных при их сборе, а также, если требуется по Законодательству о защите персональных данных, наличие подтверждаемого согласия субъекта Персональных данных, допускающего их сбор и обработку другой Стороной.

5.2. Исполнитель вправе обрабатывать Персональные данные исключительно в целях заключения и исполнения настоящего Договора, а также в случаях, предусмотренных Законодательством о защите персональных данных. По требованию Заказчика, Исполнитель обязуется обрабатывать Персональные данные с обеспечением такого же уровня их защиты, который должен соблюдаться Заказчиком, в соответствии с Законодательством о защите персональных данных.

Заказчик	**Исполнитель**
_____ **А.Б. Есенжулов**	_____ **А.М. Бурумбаев**

Приложение №4
к Договору возмездного оказания услуг № PD/KZC-AU/21-2704 от «12» _____08____2021 года
между АО «ТНК «Казхром» и ТОО «КазСтройНадзор»

Требования по гражданской защите, в том числе промышленной и пожарной безопасности, БиОТ, охране окружающей среды и энергосбережению

1. **Требования по** гражданской защите, в том числе промышленной и пожарной безопасности, БиОТ при оказании Услуг на производственных Объектах Заказчика.

1.1. При наличии у Исполнителя собственных программ и стандартов по гражданской защите, в том числе промышленной и пожарной безопасности, БиОТ, отвечающих требованиям **по** гражданской защите, в том числе промышленной и пожарной безопасности БиОТ, Исполнителю выдается письменное уведомление о допуске к оказанию Услуг службой БиОТ Заказчика.

1.2. Заказчик имеет право:

1) Проводить плановые и внеплановые целевые аудиты на месте оказания Услуг на предмет исполнения Исполнителем требований по гражданской защите, в том числе промышленной и пожарной безопасности, БиОТ;

2) Требовать от Исполнителя удаления с производственной площадки работника, нарушающего требования по гражданской защите, в том числе промышленной и пожарной безопасности, БиОТ;

3) В случае выявления нарушений требований по гражданской защите, в том числе промышленной и пожарной безопасности, БиОТ, которые могут причинить вред жизни и здоровью работников Заказчика и/или Исполнителя, Заказчик вправе приостановить оказание Услуг до устранения нарушений. Временная приостановка оказания Услуг, оформленная Указанием со сроками устранения выявленных нарушений, будет продолжаться до момента устранения и выдачи разрешения на возобновление оказания Услуг от Заказчика в форме 3, установленной настоящим Приложением.

1.3. Заказчик обязан предоставить Исполнителю Планы ликвидации аварий (далее - ПЛА).

1.4. До начала оказания Услуг Исполнитель обязан обеспечить:

- наличие у работников квалификационных удостоверений на право оказание Услуг;
- наличие инструкций по гражданской защите, в том числе промышленной и пожарной безопасности, по профессиям и видам Услуг;
- технологии, необходимые технические устройства, опасные технические устройства, материалы, соответствующие требованиям промышленной безопасности и допущенные к применению на территории Республики Казахстан

(если применимо, с учетом специфики оказываемых Услуг).

- прохождение его работниками вводного инструктажа по промышленной и пожарной безопасности, БиОТ и принятие участия в семинаре по разъяснению требований Заказчика в области гражданской защиты, в том числе промышленной и пожарной безопасности, БиОТ;

– принятие участия в предстартовом собрании, проводимом Куратором договора на Объекте и при обязательном участии ответственных лиц за оказание Услуг, бригадиров и специалистов по промышленной и пожарной безопасности, БиОТ Исполнителя.

Целью собрания является изучение конкретных требований, предъявляемых к Услугам для обеспечения безопасности работников Исполнителя, Заказчика и третьих лиц. Указанное собрание проводится Заказчиком.

1.5. Исполнитель обязан в ходе оказания Услуг:

1) исполнять все требования по гражданской защите, в том числе промышленной и пожарной безопасности, БиОТ, установленные законодательством РК и внутренними документами Заказчика, обеспечить выполнение на территории Заказчика необходимых мероприятий по гражданской защите, в том числе промышленной и пожарной безопасности, БиОТ;
2) назначить ответственное лицо по гражданской защите, в том числе по промышленной и пожарной безопасности, БиОТ при оказании Услуг в течение 3-х рабочих дней с даты заключения настоящего Договора;
3) разработать и предоставить в службу гражданской защиты, в том числе промышленной и пожарной безопасности, БиОТ Заказчика на согласование План работы по безопасности и охране труда, пожарной безопасности (далее – «План»). План должен включать конкретные мероприятия, которые необходимо осуществить Исполнителю, направленные на устранение пробелов по

гражданской защите, в том числе промышленной и пожарной безопасности, БиОТ. После согласования Плана Исполнитель допускается к оказанию Услуг;

4) соблюдать ПЛА в течение действия настоящего Договора и принимать участие в проводимых учебных тревогах, и в обучении действиям в аварийных ситуациях;
5) предоставить программы обучения и инструктирования работников в области гражданской защиты, в том числе промышленной и пожарной безопасности, охраны труда и пожарной безопасности;
6) выполнять требования законодательства РК области гражданской защиты, в том числе промышленной и пожарной безопасности, охраны труда, пожарной безопасности и внутренних документов Заказчика;
7) утвердить приказом перечень должностей инженерно - технических работников, имеющих право выдачи нарядов – допусков;
8) обеспечить наличие первичных средств пожаротушения, необходимых в чрезвычайных ситуациях на рабочих местах (огнетушители, песок и др.), а также их хранение и обновление в соответствии с требованиями норм пожарной безопасности;
9) до 5-го числа каждого месяца, текущего за отчетным предоставлять Заказчику информацию о всех происшедших случаях аварий, травматизма и микротравматизма согласно табелю учета рабочего времени фактически отработанных часов по форме 4, установленной в Приложении к настоящему Договору – *«Требования по_гражданской защите, в том числе промышленной и пожарной безопасности, БиОТ, охране окружающей среды и энергосбережению»*;
10) совместно с представителями Заказчика проводить ежемесячную сверку данных по травматизму и аварийности, фактически отработанных часов Исполнителем;
11) при оказании Услуг обеспечить своих работников специальной одеждой, обувью и соответствующими средствами индивидуальной защиты (далее – СИЗ).
12) сообщать Заказчику в устном порядке незамедлительно обо всех авариях и происшествиях и подтверждать это сообщение в письменном виде в течение 1 часа после происшествия по установленной Заказчиком форме. К таким происшествиям относятся несчастные случаи, приведшие к нетрудоспособности либо смерти работника, пожары, аварии, дорожно-транспортные происшествия, железнодорожные происшествия, инциденты;
13) информировать соответствующие уполномоченные органы (в тех случаях, когда это предусмотрено действующим законодательством РК) и Куратора Договора Заказчика обо всех авариях, инцидентах, происшествиях и травмах, связанных с оказанием Услуг;
14) поддерживать чистоту и порядок на всех участках оказания Услуг и обеспечивать отсутствие на них помех и препятствий. При этом Исполнитель обязан установить ограждения и предупредительные знаки во всех потенциально опасных местах;
15) обеспечить медицинскую помощь своему персоналу в случае травматизма на рабочем месте или ухудшения здоровья в результате воздействия вредных производственных факторов, а также принять меры по обеспечению медицинской эвакуации в лечебное учреждение;
16) обеспечить свой персонал аптечками первой помощи на рабочих местах, а также организовать пункты по оказанию медицинской помощи на Объекте;
17) принять необходимые меры, направленные на ликвидацию непосредственной опасности. При этом Исполнитель обязан предварительно согласовать с Заказчиком свои действия по ликвидации последствий прекращения оказания Услуг и принять меры по сокращению времени вынужденного простоя. Время простоя, необходимое для устранения выявленных нарушений не должно оказывать влияния на сроки оказания Услуг по Договору. Исполнитель вправе возобновить оказание Услуг только с разрешения Заказчика Разрешения Заказчика на возобновление Работ;
18) прекратить оказание Услуг в случае обнаружения непосредственной опасности для людей, имущества или окружающей среды и немедленно уведомить Заказчика о прекращении оказания Услуг, о причинах их прекращения и о предполагаемых сроках возобновления оказания Услуг;
19) устранить выявленные Заказчиком нарушения, обнаруженные при Целевом аудите безопасности и оформленные Указанием. В том случае, если немедленное устранение замечаний невозможно, то Услуги будут приостановлены до полного выполнения плана корректирующих мероприятий. Исполнитель обязан устранить выявленное нарушение и предоставить Заказчику уведомление об устранении нарушений в области гражданской защите, в том числе промышленной и пожарной безопасности, БиОТ в форме 2, установленной настоящим Приложением;

20) обеспечить выполнение его работниками, а также работниками соисполнителя требований действующего законодательства Республики Казахстан в области гражданской защиты, в том числе промышленной и пожарной безопасности, БиОТ, а также внутренних документов Заказчика. Кроме того, Исполнитель обязуется обеспечить сохранность имущества Заказчика, переданного Исполнителю для оказания Услуг;
21) обеспечить выполнение его работниками, а также работниками субподрядчика требований действующего законодательства Республики Казахстан в области гражданской защиты, в том числе промышленной и пожарной безопасности, БиОТ, а также внутренних документов Заказчика. Кроме того, Исполнитель обязуется обеспечить сохранность имущества Заказчика;
22) При проведении работ на высоте Подрядчик обязан обеспечить персонал инвентарными строительными лесами, привязями не менее чем с двумя фалами для страховки, обеспечить страховочными леерами и анкерными линиями;
23) незамедлительно уведомлять доступным способом коммуникаций представителя Заказчика о несчастном случае, инциденте, аварии, произошедших при оказании Услуг;
24) по письменному требованию Заказчика предоставлять письменную информацию об условиях труда лиц, привлеченных Исполнителем для оказания Услуг;
25) оказывать содействие Заказчику в проведении им проверок информации об условиях труда лиц, привлеченных Исполнителем для оказания Услуг;
26) по письменному требованию Заказчика предоставлять табель учета рабочего времени лиц, привлеченных Исполнителем для оказания Услуг;
27) совместно с представителями Заказчика проводить ежемесячную сверку данных по травматизму и фактически отработанных часов Исполнителем.

2. Требования по охране окружающей среды

2.1 Подрядчик несёт ответственность за выполнение услуг согласно требованиям законодательства в области охраны окружающей среды.

2.2 Экологическая служба Заказчика имеет право контроля за деятельностью Подрядчика во время оказания услуг по договору с выдачей обязательных для исполнения актов-предписаний с целью недопущения (устранения) нарушения законодательства в области охраны окружающей среды.

2.3 В случае нарушения Подрядчиком требований природоохранного законодательства РК и внутренних экологических процедур, приведших к загрязнению окружающей среды, Подрядчик несет ответственность и выплачивает штрафные санкции, ущерб государственным природоохранным организациям, в том числе штраф Заказчику в размере 20 МРП (двадцать месячных расчетных показателей) за каждое выявленное нарушение.

2.4 Сумма, предусмотренная в пункте 2.3, подлежит оплате в следующем порядке:

- путем вычета из суммы, подлежащей к оплате в соответствии с условиями Договора подряда (зачет);
- путем оплаты не позднее 10 календарных дней с момента получения Подрядчиком соответствующего требования безналичным платежом или внесением в кассу Заказчика.

Уплата вышеуказанных сумм не освобождает Подрядчика от исполнения условий Договора, обязанностей проведения работ по ликвидации загрязнения и восстановлению проектных решений, если таковые в процессе работ были нарушены.

2.5 За неоднократное несоблюдение Подрядчиком требований в области охраны окружающей среды, принятых Заказчиком требований внутренних процедур, Заказчик имеет право в одностороннем порядке расторгнуть настоящий договор.

2.6 Подрядчик выполняет требования Заказчика в области управления отходами, требования законодательных актов, и внутренних инструкций Заказчика. Представителю руководства ПО выдается выписка из документа. Подрядчик обязан обеспечить ознакомление с данным документом своих специалистов, задействованных в выполнении работ.

2.6.1 ПО для выполнения Работ по договору должна использовать технику и оборудование:

-разрешенных к эксплуатации в РК (сертифицированных);
-автотракторная техника, машины и механизмы Подрядчика, используемые для выполнения работ по договору не должны иметь превышений нормативов выбросов загрязняющих веществ в окружающую среду, а также утечек масла и других технологических жидкостей.

2.6.2 По окончании выполнения работ, Подрядчик должен выполнить уборку и планировку территории, на которой производились работы. По мере накопления отходов производства и потребления или окончания проведения работ Подрядчик обязуется вывезти отходы производства и потребления с территории, на которой производились работы.

2.7 Подрядчик должен быть ознакомлен с Политикой руководства Заказчика в области качества, ОТ, ПБ, ЭЭ и ООС. Подрядчик следует Политике в пределах деятельности по выполнению работ. Представителю руководства ПО выдается выписка из документа. Подрядчик обязан обеспечить ознакомление с данным документом своих специалистов, задействованных в выполнении работ.

2.8 Подрядчик обязан иметь разрешительную документацию в области ООС и производить платежи за эмиссии в окружающую среду, образующихся в результате проводимых работ по договору.

2.9 Подрядчик обязуется при выполнении работ, гарантировать Заказчику отсутствие в предоставляемых работах и услугах веществ, отнесенных Стокгольмской конвенцией к стойким органическим загрязнителям (СОЗ), а именно: полихлорированные бифенилы (ПХБ), гексахлорбензол, полихлорированные диоксины (ПХДД), полихлорированные фураны (ПХДФ). Подрядчик гарантирует отсутствие вышеперечисленных СОЗ и несет ответственность в виде возмещения убытков в обнаружении СОЗ, в том числе штрафные санкции за нарушение экологических стандартов.

2.10 Подрядчик при проведении работ/оказанию услуг должен соблюдать требования природоохранного законодательства РК.

3. Требования по энергосбережению

3.1. Исполнитель должен быть ознакомлен с внутренними документами Заказчика в области энергосбережения и повышения энергоэффективности. Исполнитель следует требованиям законодательных актов РК и внутренних документов Заказчика в ходе оказания Услуг. Персонал Исполнителя должен быть компетентным в вопросах энергосбережения и повышения энергоэффективности.

3.2. Исполнитель и его соисполнители должны использовать технику и оборудование низкого класса энергопотребления.

3.3. Служба энергообеспечения Заказчика имеет право контроля за деятельностью Исполнителя и его соисполниелей с выдачей обязательных для их исполнения актов-предписаний с целью недопущения (устранения) нарушения законодательства РК в области энергосбережения и повышения энергоэффективности.

Прилагаемые формы и таблицы:

1. Форма 1. – Указание о выявленных нарушениях
2. Форма 2. – Уведомление об устранении нарушений правил, инструкций и других нормативных документов по промышленной и пожарной безопасности, безопасности и охране труда
3. Форма 3. - Разрешение на возобновление работ
4. Форма 4. - Отчет по отработанному рабочему времени, количеству и видам происшествий
5. Форма 5. - Акт о выявленных нарушениях
6. Таблица 1. - Перечень нарушений и штрафных санкций по вопросам ОТиПБ

Заказчик	**Исполнитель**
_____ **А.Б. Есенжулов**	_____ **А.М. Бурумбаев**

0 000011 943976

Форма 1.
Приложения к Договору
«Требования по гражданской защите,
в том числе промышленной и пожарной безопасности,
БиОТ, охране окружающей среды и энергосбережению»

Предприятие

УКАЗАНИЕ №_____

от « ___ » _____ 201__г.

Руководителю_____

Мною(нами),_____

(ФИО, должность)

Произведено обследование состояния промышленной и пожарной безопасности, безопасности и охраны труда _____(наименование)

При этом выявлены следующие нарушения требований промышленной и пожарной безопасности, безопасности и охраны труда

№п/п	Выявленные нарушения и требования по их устранению	Пункт Правил промышленной и пожарной безопасности, БиОТ	Срок по устранению нарушений
1	2	3	4

О выполнении Указания по истечении 3 дней после указанных в нем сроков представить письменное Уведомление в службу БиОТ

Предписание вручил: _____

(ФИО, подпись)

Указание получил: _____

(ФИО, подпись)

0 000011 943976

Форма 2.
Приложения к Договору
«Требования по гражданской защите,
в том числе промышленной и пожарной безопасности,
БиОТ, охране окружающей среды и энергосбережению»

Предприятие

УВЕДОМЛЕНИЕ№_____

об устранении нарушений правил, инструкций и других нормативных документов по промышленной и пожарной безопасности, безопасности и охране труда

От «_____»_____201__г г._____

от_____

(руководителя предприятия, фамилия, имя, отчество)

_____

В соответствии с Указанием №___ от "___"_____ 201__г. выданным_____

_____

должность, фамилия, отчество

Нами выполнено следующее

№п/п	Наименование выявленных нарушений	Выполненные мероприятия по устранению нарушений
1	2	3

Прошу Вас _____

_____

_____

(наименование объекта)

Руководитель предприятия
(цеха)_____

(фамилия, инициалы)

"____"_____ 201___г

Форма 3.
Приложения к Договору
«Требования по гражданской защите,
в том числе промышленной и пожарной безопасности,
БиОТ, охране окружающей среды и энергосбережению»

Предприятие

РАЗРЕШЕНИЕ НА ВОЗОБНОВЛЕНИЕ ОКАЗАНИЯ УСЛУГ

Кому _____

(должность, предприятие, фамилия, инициалы)

На основании Уведомления руководителя (наименование предприятия)

№_____ от _____ 201___г. (нужное подчеркнуть) установлено, что все нарушения указанные в Указании № _____ от _____ 200 г. устранены:

_____

_____

_____

_____

оказание услуг на объекте

(наименование предприятия, объекта)

разрешаются в _____ час. " _____ " _____ 201___г.

_____

(должность, фамилия, инициалы лица разрешившего возобновление)

Форма 4.
Приложения к Договору
«Требования по гражданской защите,
в том числе промышленной и пожарной безопасности,
БиОТ, охране окружающей среды и энергосбережению»

Наименование Исполнителя/Подрядчика:

ОТЧЕТ ПО ОТРАБОТАННОМУ РАБОЧЕМУ ВРЕМЕНИ, КОЛИЧЕСТВУ И ВИДАМ ПРОИСШЕСТВИЙ

за (указать месяц) 201_г.

Название/месяц	янв	февр	март	апр	май	июнь	июль	август	....	
Численность работников в среднем										
Фактически отработанные часы										
Смертельные травмы										
Травмы с потерей дней трудоспособности										
Травмы с оказанием медицинской помощи без потери дней трудоспособности										
Травмы с оказанием первой помощи без потери дней трудоспособности										
Потенциально-опасные происшествия										
Происшествия с нанесением материального ущерба(в том числе)										
Аварии										
Пожары										
ДТП										
ЖДТП										
Отказы/ повреждения деталей и узлов технических устройств										

Инженер по БиОТ_____ФИО_____подпись

Директор_____ФИО_____подпись

Дата_____

Форма 5.
Приложения к Договору
«Требования по гражданской защите,
в том числе промышленной и пожарной безопасности,
БиОТ, охране окружающей среды и энергосбережению»

АКТ №___

о выявленных нарушениях

г. _____ « __ »_____20___г.

Настоящий акт составлен о том, что _____ (далее – Заказчик), в лице _____, действующего на основании доверенности №_____ от _____20___г. с участием представителя _____
_____
(наименование подрядной организации) в лице _____
_____
(Ф.И.О. представителя подрядной организации)
действующего на основании доверенности №_____ от_____ _____20_____г. зафиксированы нарушения _____
(наименование подрядной организации)
п._____ Договора №_____от____ _____20_____г., что выразилось в
_____

На основании данного акта_____
(наименование подрядной организации)
согласно положениям п._____ Договора №_____ от____ _____ 20_____г. обязано выплатить Заказчику штраф в размере_____ тенге, посредством вычета штрафа из суммы, подлежащей оплате Заказчиком за оказанные работы, услуги.
(нужное подчеркнуть)

В случае отсутствия кредиторской задолженности Заказчика перед контрагентом (Исполнителем) - внести сумму не позднее 30 (тридцати) дней с момента подписания настоящего Акта
_____
(наименование подрядной организации)

Акт составлен:

_____ _____ _____
(подпись)
(Ф.И.О)

_____ _____ _____
(наименование подразделения выявившего нарушение) (подпись)
(Ф.И.О)

От имени_____ акт принят и согласован:
(наименование подрядной организации)

_____
(должность уполномоченного лица, действующего на основании доверенности)

_____ _____».

Приложение №5 к Договору № PD/KZC-AU/21-2704 от 12.08.2021г.
«Требования по гражданской защите,
в том числе промышленной и пожарной безопасности,
БиОТ, охране окружающей среды и энергосбережению»

Перечень нарушений и штрафных санкций по вопросам ОТиПБ

№ п.п.	Нарушение	Цена договора с учетом НДС, тыс.тг.					
		≤500	500÷ 2500	2 500÷ 10 000	10 000÷ 100 000	100 000÷ 250 000	>250 000
		Сумма штрафа, взыскиваемого с Исполнителя/Подрядчика за каждое выявленное нарушение (тыс. тг.)					
1	2	3	4	5	6	7	8
1.	Нарушение требований нормативных актов в области промышленной безопасности, охраны труда, охраны окружающей среды (за исключением нарушений, предусмотренных отдельными пунктами настоящего Перечня)	10	20	30	40	60	80
2.	Несоблюдение требований пожарной безопасности (за исключением нарушений, предусмотренных п.3 и п.4 настоящего Перечня)	10	20	30	40	60	80
3.	Нарушение требований пожарной безопасности, повлекшее возникновение пожара/загорания, и/или уничтожение или повреждение имущества Заказчика	60	100	150	200	400	1000
4.	Неисполнение в установленный срок предписаний государственных органов и/или Заказчика в области промышленной и пожарной безопасности, охраны труда и окружающей среды, в том числе мероприятий, разработанных по результатам расследования происшествий (включая указанные в «Молнии», «Извлеченные уроки из происшествий.)	20	30	40	60	100	200
5.	Сокрытие Исполнителем/Подрядчиком/субподрядной организацией информации об авариях/пожарах/инцидентах/несчастных случаях, либо уведомление о них с опозданием более чем на 24 часа с момента обнаружения происшествия	20	40	120	200	300	500
6.	Непредставление, предоставление с просрочкой более 1 суток отчета(тов), в области ОТиПБ, предусмотренных Договором	10	20	30	40	60	80
7.	Инциденты, аварии на объектах энергохозяйства, приведшие к отключению энергопотребителей/повреждению энергооборудования, происшедшие по вине	100	150	400	2000	3000	4000

	работников Исполнителя/Подрядчика/субподрядной организации на объектах, участках Заказчика						
8.	Инциденты, аварии на объектах энергохозяйства, не приведшие к отключению энергопотребителей, повреждению энергооборудования, происшедшие по вине Исполнителя/Подрядчика/субподрядной организации на объектах, участках Заказчика	80	120	200	1000	2000	3000
9.	Механическое повреждение воздушной линий электропередач и/или подземных линий электропередач, происшедшее по вине Исполнителя/Подрядчика/субподрядной организации на объектах и участках Заказчика. Обрыв воздушных линий электропередач и токопроводов, наезд транспортных средств, специальной и строительной техники на опору ЛЭП. Обрыв подземных линий электропередач и токопроводов.	80	120	400	800	1200	1600
10.	Механическое повреждение наземных и/или подземных коммуникаций (в том числе трубопроводов, емкостей), приведшее/не приведшее к их разгерметизации, происшедшее по вине Исполнителя/Подрядчика/субподрядной организации на объектах и участках Заказчика	60	100	200	600	800	1000
11.	Выполнение работ работниками Исполнителя/Подрядчика/субподрядной организации без оформления разрешительных документов, согласованных Заказчиком (разрешение на производство работ, акт-допуск, наряд-допуск и др.)	40	80	120	160	200	300
12.	Самовольное возобновление работ, выполнение которых было приостановлено представителем государственного органа и/или Заказчика	20	60	200	400	600	1000
13.	Нарушение требований по организации безопасного проведения работ повышенной опасности (за исключением нарушений, предусмотренных п. 10;11; 12 настоящего Перечня)	20	60	200	400	600	1000
14.	Привлечение Исполнителем/Подрядчиком/субподрядной организацией для выполнения работ работников, не имеющих необходимую квалификацию, аттестацию (включая обучение по программам пожарно-технического минимума), не прошедших необходимых инструктажей, не ознакомленных с инструкциями, содержащими требования охраны труда, промышленной и пожарной безопасности, экологии, технологической дисциплины, не прошедших обязательных медицинских осмотров (предварительных - при поступлении на работу, периодических – в процессе работы, внеочередных - в соответствии с медицинскими рекомендациями обследования), обязательных психиатрических освидетельствований	10	20	60	80	120	160

15.	Нарушение работником Исполнителя/Подрядчика/субподрядной организации Правил дорожного движения, стандартов Заказчика по транспортной безопасности	10	50	100	100	100	100
16.	Дорожно-транспортные происшествия (далее – ДТП) по вине работника Исполнителя/Подрядчика/субподрядной организации с наличием пострадавшего	40 за каждое ДТП, при повторе в течение 12 месяцев - расторжение контракта					
17.	Сокрытие случая ДТП	120 за каждый выявленный случай сокрытия ДТП					
18.	Любое виновное действие Исполнителя/Подрядчика/субподрядной организации, повлекшие уничтожение, повреждение объектов дорожного хозяйства (шлагбаумы, дорожные знаки и т.п.) или иного имущества Заказчика	20					
19.	Любое виновное действие, совершенное работником Исполнителя/Подрядчика/субподрядной организации, повлекшие смерть человека (за каждый факт/за каждого работника)	50	40	80	120	160	200
20.	Выполнение работ/услуг с нарушениями требований Правил обеспечения промышленной безопасности при эксплуатации грузоподъемных механизмов	30	150	500	1000	6000	6000
21.	Невыполнение обязанностей по содержанию и уборке рабочей площадки и прилегающей непосредственно к ней территории	20	60	100	200	300	600
22.	Работа на высоте без применения средств защиты от падения, производство работ в непосредственной близости от не огражденных монтажных проемов, приямков, зумпфов и т.д, производство работ на лесах, подмостях, люльках, подъемников, не соответствующих требованиям	30	150	500	1000	6000	6000
23.	Обнаружение у работников Исполнителя/Подрядчика/субподрядной организации на объектах Заказчика животных	20	40	100	140	200	300
24.	Необеспечение Исполнителем/Подрядчиком/субподрядной организацией рабочих мест работников: – первичными средствами пожаротушения; – средствами коллективной защиты; – аптечками первой медицинской помощи; – заземляющими устройствами; – электроосвещением во взрывобезопасном исполнении; - специальной одеждой, специальной обувью и СИЗ соответствующей вредным и опасным факторам выполняемых работ (огнестойкая специальная одежда, костюмы защиты от электрической дуги и тд); – предупредительными знаками (плакатами, аншлагами и др.)	20	40	100	140	200	300
25.	Выполнение работ с неисправным и/или неиспытанным инструментом и оборудованием, не прошедшим в установленном порядке экспертизу и диагностику,	20	40	100	140	200	300

	техническое освидетельствование, техническое обслуживание, планово – предупредительный ремонт и/или неполное комплектование бригады необходимым инструментом и оборудованием						
26.	Привлечение Субподрядчиков без предусмотренного договором предварительного письменного согласования с Заказчиком	20	40	100	140	200	300
27.	Нарушение требований локальных нормативных актов Заказчика в области ОТиПБ, обязанность соблюдения которых предусмотрено Договором (за исключением нарушений, предусмотренных отдельными пунктами настоящего Перечня)	20	60	200	300	350	400
28.	Направление/допуск к производству работ на производственных объектах и участках Заказчика работников и/или транспорта Исполнителя/Подрядчика/субподрядчика без оформленных в установленном Заказчиком порядке пропусков/допусков либо с недействительным пропуском, передача личного пропуска другим лицам, допуск на объекты Заказчика по личному пропуску иных лиц	10	40	60	100	160	200
29.	Пронос, провоз (включая попытку совершения указанных действий), хранение, распространение, транспортировка на территории Заказчика: – взрывчатых веществ и взрывных устройств, радиоактивных, легковоспламеняющихся, отравляющих, ядовитых, сильнодействующих химически активных веществ, кроме случаев, санкционированных представителем Заказчика, при условии соблюдения установленных правил и норм безопасности при перевозке и хранении; – огнестрельного, газового, пневматического, холодного оружия и боеприпасов к нему, за исключением случаев, предусмотренных действующим законодательством РК; – иных запрещенных в гражданском обороте веществ и предметов	30	20	40	80	120	160
30.	Сокрытие Исполнителем/Подрядчиком/субподрядчиком информации о случаях употребления, нахождения на производственных объектах и участках Заказчика работников исполнителя/подрядчика/субподрядной организации в состоянии алкогольного, наркотического или токсического опьянения и/или пронос/провоз (включая попытку совершения указанного действия), хранение веществ, вызывающих алкогольное, наркотическое, токсическое или иное опьянение, либо уведомление о них с опозданием более чем на 24 часа с момента обнаружения происшествия	20	60	100	200	300	400
31.	Нахождение на производственных объектах и участках Заказчика работников Исполнителя/Подрядчика/субподрядчика в состоянии алкогольного, наркотического или токсического опьянения и/или пронос/провоз (включая попытку совершения указанных действия), хранение веществ, вызывающих алкогольное, наркотическое, токсическое или иное опьянение	20	40	120	200	300	500

32.	Привлечение к выполнению работ иностранных граждан, не имеющих регистрации по месту пребывания/месту жительства и (или) не имеющих разрешения на трудовую деятельность на территории РК, а равно при отсутствии разрешения на привлечение иностранной рабочей силы	10	40	120	200	300	500
33.	Самовольное занятие земельных участков в границах землеотвода Заказчика, Самовольная добыча ОПИ (в том числе песок, гравий, глина) в пределах землеотвода Заказчика; Самовольное подключение к сетям энергоснабжения Заказчика (за каждый факт)	30	20	40	60	80	100
34.	Уничтожение/повреждение работниками ПО оборудования и систем и материалов видеофиксации	30	60	100	200	300	400

Примечание:

1. Штраф взыскивается за каждый факт нарушения.
2. В случае, если установлено нарушение двумя и более работниками Исполнителя/Подрядчика/Субподрядной организации, штраф взыскивается по факту (один факт соответствует нарушению одним работником).
3. Штраф взыскивается сверх убытков, которые могут быть причинены Заказчику в результате нарушения обязанностей, установленных Договором.
4. По тексту Перечня термины «Подрядчик» и «Исполнитель», «работы» и «услуги» идентичны.
5. По тексту Перечня термин «Заказчик» идентичен термину «Представитель Заказчика».
6. По тексту Перечня понятием «работник Подрядной организации» охватывается перечень лиц, включая лиц, с которыми Исполнитель/Подрядчик, контрагент Исполнителя/Подрядчика заключил трудовой договор, гражданско-правовой договор, иные лица, которые выполняют для Исполнителя/Подрядчика/контрагента Исполнителя/Подрядчика работы/услуги на объектах Заказчика.
7. Подрядчик/Исполнитель отвечает за нарушения Субподрядчиков, иных третьих лиц, выполняющих работы/оказывающих услуги на производственных объектах или участках Заказчика, как за свои собственные.
8. В случае неоднократного совершения в течение шести месяцев одного и того же нарушения, указанного в настоящем Перечне, размер налагаемого штрафа увеличивается в 1,5 раза.
9. Факт нарушения устанавливается актом, подписанным куратором договора, специалистом службы ОТиПБ и/или работником Заказчика, осуществляющего производственный контроль, либо третьим лицом, привлеченным Заказчиком для осуществления контроля (супервайзеры, лица осуществляющие технический надзор), и/или работниками предприятия, привлеченного для оказания охранных услуг, а также работником Исполнителя/Подрядчика и/или представителем Исполнителя/Подрядчика. Общее количество лиц, подписывающих акт, должно быть не менее двух человек.

В случае отказа работника Исполнителя/Подрядчика от подписания акта, такой факт фиксируется в акте об отказе подписания и выявленных нарушениях и заверяется подписью свидетеля (-ей). Отказ работника Исполнителя/Подрядчика от подписания акта не является препятствием для взыскания штрафа. Акт, оформленный в соответствии с настоящим пунктом, является достаточным основанием для предъявления претензии и взыскания штрафа.

10. Кроме того, факт нарушения может быть подтвержден одним из следующих документов:

- актом – предписанием куратора договора, специалистом ОТиПБ, специалиста Заказчика, осуществляющего производственный контроль,

- актом расследования причин происшествия, составленного комиссией по расследованию причин происшествия Заказчика с участием представителей Исполнителя/Подрядчика,
- соответствующим актом или предписанием контролирующих и надзорных органов.

11. При наличии взаимных денежных требований Заказчик имеет полное право на проведение зачета сумм, заявленных надлежащим образом требований против подлежащей уплате Исполнителю/Подрядчику стоимости работ, в соответствии со ст. 370 ГК РК. При этом основанием для проведения зачета является акт о нарушении, оформленный в порядке, предусмотренном пунктами 9, 10 настоящего Перечня и письменное требование Заказчика.

12. В случае противоречий между условиями действия Договора и условиями настоящего Перечня применению подлежат условия Перечня.

13. В случае увеличения объема работ/услуг (путем заключения дополнительного соглашения к договору) по одному и тому же объекту, то действуют штрафные санкции основного договора на выполнение работ/услуг, если сумма доп. соглашения меньше суммы основного договора.

Заказчик	Исполнитель
_____ А.Б. Есенжулов	_____ А.М. Бурумбаев

0 000011 943976

Приложение №6
к Договору возмездного оказания услуг № PD/KZC-AU/21-2704 от «12» _____08____2021 года
между АО «ТНК «Казхром» и ТОО «КазСтройНадзор»

Расчет затрат на услуги технического надзора
по объекту строительства «Крытой площадки складирования ТМЦ» на Актюбинском заводе ферросплавов-филиала АО «ТНК «Казхром»

Наименование объекта: «Крытая площадка складирования ТМЦ»

№	Объект, вид работы	Стоимость **СМР**, согласно утвержденных смет проектного института, тенге без НДС	Размер затрат технического надзора в процентах от стоимости строительства	Стоимость всего, в тенге, в текущих ценах, без учета НДС
1	Технический надзор. "Крытая площадка складирования ТМЦ"	26 108 819,00	3,06%	800 000,00
	Итого	26 108 819,00		**800 000,00**
	Понижающий коэф.согласно протоколу		0,94571	
	НДС, 12%			96 000,00
	ВСЕГО с НДС (12%)			896 000,00

Заказчик

А.Б. Есенжулов

Исполнитель

А.М. Бурумбаев

ЭЛЕКТРОННЫЙ СЧЕТ-ФАКТУРА

Раздел А. Общий раздел

1. Регистрационный номер: ESF-170440037772-20210909-93055082
1.1 Номер учетной системы: 00000000005
2. Дата выписки: 09.09.2021
2.1 Дата выписки на бумажном носителе
3. Дата совершения оборота: 09.09.2021
4. Исправленный
4.1 Дата выписки
4.2 Номер учетной системы
4.3 Регистрационный номер
5. Дополнительный
5.1 Дата выписки
5.2 Номер учетной системы
5.3 Регистрационный номер

Раздел В. Реквизиты поставщика

6. ИИН/БИН: 170440037772
6.0 БИН структурного подразделения юридического лица
6.1 БИН реорганизованного лица
7.1 Доля участия
7. Поставщик: Поставщик: Товарищество с ограниченной ответственностью " КазСтройНадзор"
8. Адрес места нахождения: Республика Казахстан, Актюбинская обл., Актобе Г.А., г.Актобе, ул.Казангапа 58/1, 39
9. Свидетельство плательщика НДС
9.1 серия: 05001
9.2 номер: 1112298
9.3. Структурное подразделение юридического лица - нерезидента
10. Категория поставщика
A Комитент
C Экспедитор
E Участник СРП
F Участник договора о совместной деятельности
G Экспортер
I Доверитель
B Комиссионер
D Лизингодатель
10.1 количество
H Международный перевозчик
11. Дополнительные сведения

Раздел В1. Банковские реквизиты поставщика

12. Kbe: 17
13. ИДК: KZ63849042K2001581859
14. БИК: NURSKZKX
15. Наименование банка: АО "Нурбанк"

Раздел С. Реквизиты получателя

16. ИИН/БИН: 951040000069
16.0 БИН структурного подразделения юридического лица
16.1 БИН реорганизованного лица
17.1 Доля участия
17. Получатель: Акционерное общество " Транснациональная компания Казхром"
18. Адрес места нахождения: Республика Казахстан, г.Актобе, ул.Мамытовой 4"А"
18.1. Код страны: KZ (2-х буквенный код согласно Решения Комиссии ТС от 20.09.2010 года №278)
19. Дополнительные сведения
20. Категория получателя
A Комитент
C Лизингополучатель
D Участник договора совместной деятельности
E Государственное учреждение
G Участник СРП или сделки, заключенной в рамках СРП
H Доверитель
B Комиссионер
20.1 количество
F Нерезидент
I Розничная реализация
J Физическое лицо

Раздел D. Реквизиты грузоотправителя и грузополучателя

25. Грузоотправитель
25.1 ИИН/БИН: 170440037772
25.2 Наименование: Поставщик: Товарищество с ограниченной ответственностью " КазСтройНадзор"
25.3 Адрес отправки: Республика Казахстан, Актюбинская обл., Актобе Г.А., г.Актобе, ул.Казангапа 58/1, 39
26. Грузополучатель
26.1 ИИН/БИН: 040641002353
26.2 Наименование: Актюбинский завод ферросплавов-филиал Акционерное общество " Транснациональная компания Казхром"
26.3 Адрес доставки: Республика Казахстан, г.Актобе,р-н Алмалы,проспект 312 Стратеговой Дивизии, здание 60А
26.4 Код страны: KZ (2-х буквенный код согласно Решения Комиссии ТС от 20.09.2010 года №278)

Раздел Е. Договор (контракт)

27.1 [x] Договор (контракт) на поставку товаров, работ, услуг
27.2 [ ] Без договора (контракта) на поставку товаров, работ, услуг
27.3 номер: PDIKZC-AU/21-2704
27.4 дата: 12.08.2021
28. Условия оплаты по договору: Безналичный расчет
29. Способ отправления: 99
30. Поставка товаров осуществлена по доверенности
30.1 номер
30.2 дата
31. Пункт назначения поставляемых товаров (работ, услуг): Республика Казахстан, г.Актобе,р-н Алмалы,проспект 312 Стратеговой Дивизии здание 60А
31.1 Условия поставки: XXX (3-х буквенный код согласно Решения Комиссии ТС от 20.09.2010 года №278)

Раздел F. Реквизиты документов, подтверждающих поставку товаров, работ, услуг

32. Документ, подтверждающий поставку товаров, работ, услуг
32.1 номер
32.2 дата: 09.09.2021

Раздел G. Данные по товарам, работам, услугам

33.1 код валюты: KZT
33.2 курс валюты

33. № п/п	Признак происхождения товара, работ, услуг	Наименование товаров, работ, услуг	Наименование товаров в соответствии с Декларацией на товары или заявлением о ввозе товаров и уплате косвенных налогов	Код товара (ТН ВЭД ЕАЭС)	Единица измерения	Количество (объем)	Цена (тариф) за единицу товара, работы, услуги без косвенных налогов	Стоимость товаров, работ, услуг без косвенных налогов	Акциз: Ставка	Акциз: Сумма	Размер оборота по реализации (облагаемый, не облагаемый оборот)	НДС: Ставка	НДС: Сумма	Стоимость товаров, работ, услуг с учетом косвенных налогов	№ Декларации на товары (заявления о ввозе товаров и уплате косвенных налогов, СТ-1 или СТ-KZ)	Номер товарной позиции из Декларации на товары или заявлений о ввозе товаров и уплате косвенных налогов	Идентификатор товара, работы, услуг	Дополнительные данные
1	2	3	3/1	4	5	6	7	8	9	10	11	12	13	14	15	16	17	18
1	6	технический надзор по объекту " Крытая площадка складирования ТМЦ"			одна услуга	1	800 000	800 000	0	0	800 000	12%	96 000	896 000			1	
			Всего по счету					800 000			800 000		96 000	896 000				

Раздел L. Сведения по ЭЦП

44. ЭЦП юридического лица (структурного подразделения юридического лица) или индивидуального предпринимателя либо лица, занимающегося частной практикой
kMFHSM4H0SendgGbvzlw+SXTetU0UydnW+Qx9G2LBFz7z4J3Kka7Ceoixeso/921JH+KZBob2MU+RXxug==
45. ЭЦП лица, уполномоченного подписывать счета-фактуры
46. Ф. И. О. (при его наличии) лица, выписывающего ЭСФ: Бурумбаев Александр Михайлович

ВОЗВРАТНЫЙ ЭКЗЕМПЛЯР

Приложение 50
к приказу Министра финансов
Республики Казахстан
от 20 декабря 2012 года № 562

Форма Р-1

ИИН/БИН

Заказчик: Акционерное общество " Транснациональная компания Казхром ",Республика Казахстан, г.Актобе, ул.Маметовой 4"А" — 951040000069

полное наименование, адрес, данные о средствах связи

Исполнитель: Поставщик: Товарищество с ограниченной ответственностью " КазСтройНадзор",Республика Казахстан, Актюбинская обл., Актобе Г.А.. г.Актобе, ул.Казангапа 58/1-39 — 170440037772

полное наименование, адрес, данные о средствах связи

Договор (контракт): договор возмездного оказания услуг № PD/KZC-AU/21-2704 от 12.08.2021 г

Номер документа	Дата составления
5	09.09.2021

АКТ ВЫПОЛНЕННЫХ РАБОТ (ОКАЗАННЫХ УСЛУГ)

Номер по порядку	Наименование работ (услуг) (в разрезе их подвидов в соответствии с технической спецификацией, заданием, графиком выполнения работ (услуг) при их наличии)	Дата выполнения работ (оказания услуг)	Сведения об отчете о научных исследованиях, маркетинговых, консультационных и прочих услугах (дата, номер, количество страниц) (при их наличии)	Единица измерения	Выполнено работ (оказано услуг)			
					количество	цена за единицу	стоимость	в том числе НДС, в KZT
1	2	3	4	5	6	7	8	9
1	технический надзор по объекту " Крытая площадка складирования ТМЦ"			одна услуга	1	896 000,00	896 000,00	96 000,00
				Итого	1	x	896 000,00	96 000,00

Сведения об использовании запасов, полученных от заказчика _____

наименование, количество, стоимость

Приложение: Перечень документации, в том числе отчет(ы) о маркетинговых, научных исследованиях, консультационных и прочих услугах (обязательны при его (их) наличии) на _____ страниц

Сдал (Исполнитель): Директор / подпись / Бурумбаев А.М.
должность *подпись* *расшифровка подписи*

М.П.

Принял (Заказчик): Директор Актюб. з-да / подпись / Мусабеков М.Б.
должность *подпись* *расшифровка подписи*
фил-е-т-л АО, ТНК Казхром

Дата подписания (принятия) работ (услуг): 09.09.2021

М.П.

Нач. ОК С Кайгородин Н.А.