«Шымкент қаласы, Абай ауданы, Нұршуақ шағын ауданы, №4941, №1746 жер теліміндегі №2 TALANT орта мектебіне қосымша ғимарат салу құрылысы (сыртқы инженерлік желілерсіз)»
жұмыс жобасы бойынша

19.11.2024 ж. № PEkz-0053/24

ҚОРЫТЫНДЫ

(Оң)

ТАПСЫРЫСШЫ:
ТОО Общеобразовательная школа "№2 TALANT"

БАС ЖОБАЛАУШЫ:
«Градострой PROJECT» Жауапкершілігі шектеулі серіктестік

ҚОСАЛҚЫ ЖОБАЛАУШЫ:
«GlavStProject» жауапкершілігі шектеулі серіктестігі

Шымкент қаласы

АЛҒЫ СӨЗ

«Шымкент қаласы, Абай ауданы, Нұршуақ шағын ауданы, №4941, №1746 жер теліміндегі №2 TALANT орта мектебіне қосымша ғимарат салу құрылысы (сыртқы инженерлік желілерсіз)» жұмыс жобасы бойынша осы жиынтық қорытындыны "Project Expert KZ" ЖШС берді.

"Project Expert KZ" ЖШС рұқсатынсыз осы сараптамалық қорытындыны толық немесе ішінара қайта шығаруға, көбейтуге және таратуға жол берілмейді.

ЗАКЛЮЧЕНИЕ

(Положительный)

№ PEkz-0053/24 от 19.11.2024 г.

по рабочему проекту
«Строительство дополнительного корпуса общеобразовательной школы №2 TALANT на земельном участке №4941, №1746 в мкр. Нуршуак, Абайского района, города Шымкент (без наружных инженерных сетей)»

ЗАКАЗЧИК:
ТОО Общеобразовательная школа "№2 TALANT"

ГЕНПРОЕКТИРОВЩИК:
Товарищество с ограниченной ответственностью «Градострой PROJECT»

СУБПРОЕКТИРОВЩИК:
Товарищество с ограниченной ответственностью " GlavStProject"

г. Шымкент

ПРЕДИСЛОВИЕ

Данное заключение по рабочему проекту «Строительство дополнительного корпуса общеобразовательной школы №2 TALANT на земельном участке №4941, №1746 в мкр. Нуршуак, Абайского района, города Шымкент (без наружных инженерных сетей)» выдано ТОО "Project Expert KZ".

Данное экспертное заключение не может быть полностью или частично воспроизведено, тиражировано и распространено без разрешения ТОО "Project Expert KZ".

1. НАИМЕНОВАНИЕ: Рабочий проект Шымкент қаласы, Абай ауданы, Нұршуақ шағын ауданы, №4941, №1746 жер теліміндегі №2 TALANT орта мектебіне қосымша ғимарат салу құрылысы (сыртқы инженерлік желілерсіз), Строительство дополнительного корпуса общеобразовательной школы №2 TALANT на земельном участке №4941, №1746 в мкр. Нуршуак, Абайского района, города Шымкент (без наружных инженерных сетей)

Дополнительные сведения: PEkz-0079-03, 01.11.2024, заявления 21.10.2024

1.1. Категория: IV Категория

1.2. Класс опасности: 5 класс опасности

1.3. Уровень ответственности: 2 уровень технически не сложный (30 рабочих дней)

1.4. Ссылка на окончательную версию ПСД:

2. ЗАКАЗЧИК: ТОО Общеобразовательная школа "№2 TALANT"

3.ГЕНПРОЕКТИРОВЩИК: Товарищество с ограниченной ответственностью «Градострой PROJECT». Государственная лицензия №23013918 от 30.06.2023 года. Категория I. Выданные ГУ «Управление по контролю Туркестанской области». Приложение к лицензии № 23013918 от 30.06.2023 года.

СУБПРОЕКТИРОВЩИК: Товарищество с ограниченной ответственностью "GlavStProject". Государственная лицензия ГСЛ № 09733 от 21.01.2022 года. Категория II. Выданные ГУ «Управление контроля и качества городской среды города Шымкент». Приложение к лицензии ГСЛ № 09733 от 10.06.2022 года.

4. ИСТОЧНИК ФИНАНСИРОВАНИЯ: Негосударственные инвестиции

5. ОСНОВНЫЕ ИСХОДНЫЕ ДАННЫЕ

5.1. Основание для разработки: PEXP-03/00108 от 21.10.2024

задание проектирование от 24.05.2023 года, утвержденное заказчиком ТОО «ОШ №2 TALANT»;

архитектурно-планировочное задание № KZ31VUA01230936 от 24.09.2024 года, выданное Государственное учреждение" Управление архитектуры, градостроительства и земельных отношений города Шымкент";

акт на земельный участок за №002261765609 от 03.09.2024 г., выданный филиалом НАО «Государственная корпорация «Правительство для граждан» по Туркестанской области»;

технический отчёт об инженерно-геологических изысканиях, выполненный ТОО «ГЕО - Инженерные Изыскания», заказ №2505, в ноябре 2022 году;

топографическая съёмка, выполненная ТОО «ГЕО Масис», в 2022 году.

письмо ТОО ТОО «ОШ №2 TALANT» №22 от 09.07.2024 г. о том, будет финансироваться за счет собственных средств;

письмо ТОО «ОШ №2 TALANT» №21 от 09.07.2024 г. о том, что начало строительства запланировано на сентябрь 2024 года;

письмо ТОО «ОШ №2 TALANT» №19 от 09.07.2024 г. о том, что наружные сети будут разрабатываться отдельным проектом;

письмо ТОО «ОШ №2 TALANT» №18 от 09.07.2024 г. о том, что расстояние до мусорного полигона составляет 25 км и расстояние до карьера для подвоза грунта составляет 5-10 км;

гарантийное письмо ТОО «ОШ №2 TALANT» за №22 от 09.07.2024 года о том, что, до начала строительно-монтажных работ обязуется получить экологические разрешительные документы уполномоченного органа, по экологической оценке, деятельности на проектируемом объекте строительства.

5.2. Согласования заинтересованных организаций

Проект согласован в установленном порядке с заинтересованными организациями, согласно СН РК 1.02-03-2011 «Порядок разработки, согласования, утверждения и состав проектной документации на строительство»:

директором ТОО «ОШ №2 TALANT» в 2024 году;

5.3. Перечень документации, предоставленной на экспертизу

Том 1. Пояснительная записка
Том 2. Сметная документация
Том 3. Чертежи:
Альбом 1. Генеральный план
Альбом 2. Технологические решения
Альбом 3. Архитектурные решения
Альбом 4. Конструкции железобетонные.
Альбом 5. Внутренние водопровод и канализация
Альбом 6. Отопление и вентиляция
Альбом 7. Электроосвещение и силовое оборудование
Альбом 8. Системы связи и пожарная сигнализация
Том 4. Проект организации строительства
Брошюра 1. Паспорт проекта
Брошюра 2. Расчеты строительных конструкций, выполненных в ПК «Лира САПР», системе общестроительных расчетов «BASE»
Брошюра 3. Теплотехнический расчет

1. ОСНОВНЫЕ ДАННЫЕ ОБЪЕКТА И ПРИНЯТЫЕ ПРОЕКТНЫЕ РЕШЕНИЯ

1.1. Месторасположение

Проектируемая площадка инженерно-геологических исследований расположена земельном участке №4941, №1746 , мкр. Нуршуак, Абайского района, города Шымкент.

Ситуационная схема

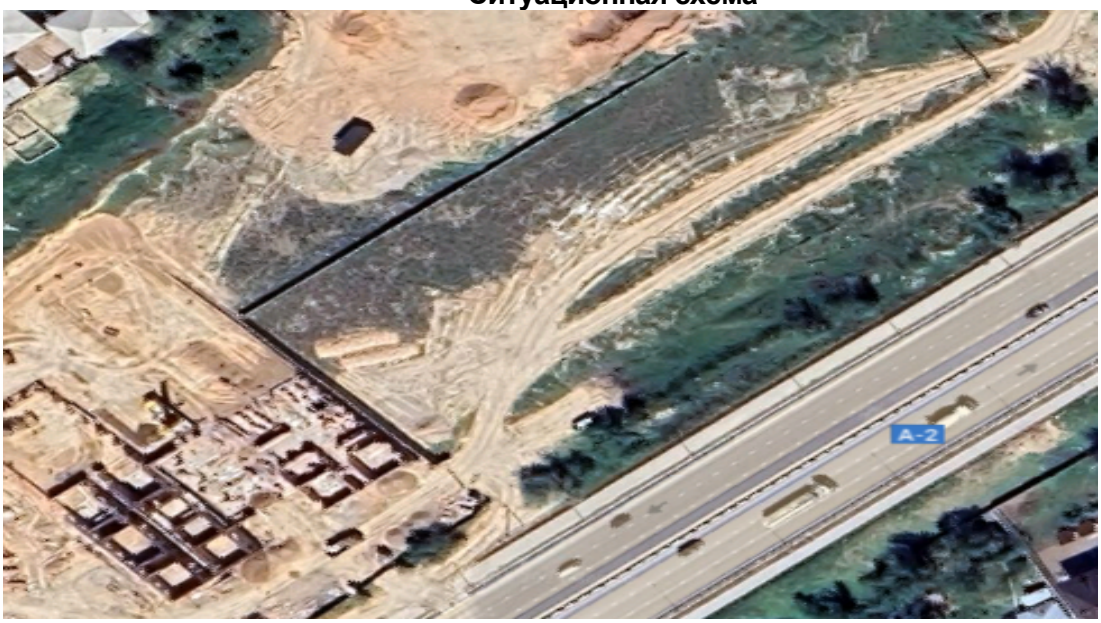

Краткая климатическая справка (СП РК 2.04-01-2017)
М/пункт Шымкент. Климатический подрайон IV-Г.
Температура наружного воздуха в оС:

абсолютная максимальная + 44,2;
абсолютная минимальная -30,3;
наиболее холодной пятидневки -17;
наиболее холодных суток обеспеченностью 0,98 - 25,2;
обеспеченностью 0,92 -16,9;
наиболее холодной пятидневки обеспеченностью 0,98 -17,76;
обеспеченностью 0,92 -14,3.
Температура воздуха в оС: обеспеченностью 0,94 -4,5;
среднегодовая +12,6;
среднегодовая амплитуда температуры воздуха - 12,3.
Средняя температура воздуха в январе (во С) -1,5.
Средняя температура воздуха в июле (во С) +26,4.
Количество осадков за ноябрь-март, мм - 377.
Количество осадков за апрель-октябрь, мм - 210.
Преобладающее направление ветра за декабрь-февраль - В (восточное).
Преобладающее направление ветра за июнь-август - В (восточное).
Максимальная из средних скоростей ветра за январь, м/сек – 6,0.
Минимальная из средних скоростей ветра за июль, м/сек - 1,3.
Наибольшая скорость ветра, м/сек - 24,0.
Нормативная глубина промерзания, м: для супеси – 0,35
для суглинка - 0,29;
Глубина проникновения 0оС в грунт, м: для супеси – 0,45

для суглинка - 0,39;
Максимальная глубина промерзания грунтов, м - 0,75.
Высота снежного покрова, см:
средняя из наибольших декадных за зиму - 22,4;
максимальная из наибольших декадных - 62;
максимально суточная за зиму на
последний день декады - 59.
Продолжительность залегания устойчивого снежного покрова, дни - 66.
Район по давлению ветра – IV, давление ветра - 0,77 кПа.
Район по толщине стенки гололеда – III. b = 10 мм; табл.11.

По карте 4 «Районирование территории РК по снеговым нагрузкам на грунт (характеристическое значение, определяемое с годовой вероятностью превышения 0,02)» территория строительства города Шымкента относится к снеговому району – III. Снеговая нагрузка на грунт составляет 1,5 кПа (НТП РК 01-01-3.1(4.1)-2017).

Рельеф.

Поверхность земли площадки ровная, с общим уклоном на юго-запад. Высотные отметки в пределах площадки колеблются от 461,66 до 461,96 м.

Геоморфология.

В геоморфологическом отношении площадка расположена в пределах древней долины реки Сайрамсу, на пологом склоне увала.

Гидрография

В пределах площадки естественные (реки, ручьи) и искусственные (арыки, каналы) водотоки отсутствуют.

Геологическое строение и свойства грунтов.

Литологическое строение.

В геолого-литологическом отношении площадка инженерно-геологических исследований сложена аллювиально-пролювиальными грунтами, средне-верхнечетвер-

тичного возраста (apQII-III), представленными на разведанную глубину 17,0 м глинистыми (супесь и суглинок) грунтами (Приложение -5).

На площадке, до глубины 15,3-15,5 м вскрыта супесь светло-коричневая, макропористая, твердой консистенции, с редкими мелкими карбонатными стяжениями, мощностью 14,9-15,0 м; ниже, до глубины 17,0 м залегает суглинок лессовидный серовато-коричневый, твёрдой консистенции, непросадочный, вскрытой мощностью 1,5-1,7 м.

С поверхности земли на площадке вскрыт насыпной грунт с включением песка гальки, гравия и строительных отходов, мощностью 0,4-0,5 м.

Физико-механические свойства грунтов.

По номенклатурному виду и просадочным свойствам грунтов в пределах площадки инженерно-геологических исследований до 17,0 м выделено два инженерно-геологических элемента (ИГЭ):

первый ИГЭ – супесь светло-коричневая, макропористая, твёрдой консистенции просадочная, мощностью 14,9-15,0 м. Просадка грунтов от собственного веса при замачивании составляет по архивным данным составляет 11,4 см. Тип грунтовых условий площадки по просадочности – второй;

второй ИГЭ - суглинок лессовидный серовато-коричневый, твёрдой консистенции, непросадочный, вскрытой мощностью 1,5-1,7 м.

Засоленность и агрессивность грунтов.

По результатам химического анализа «водной вытяжки» грунтов, по содержанию легко- и среднерастворимых солей, согласно ГОСТ 25100-2011 (Б.25, Б.26), грунты площадки по архивным данным, до глубины 5,0 м незасолены. Величина сухого остатка составляет 0,0550-0,108 %. Зона влажности СП РК 2.04-101-2013 – сухая.

Согласно приложения Б (обязательное), таблица Б.1 – степень агрессивного воздействия сульфатов (SO4--) в грунтах на бетоны марок по водонепроницаемости - W4:Степень агрессивного воздействия грунта на бетонные и железобетонные конструкции по содержанию сульфатов в пересчете на ионы SO4-- для бетона марки W4 по водонепроницаемости на портландцементе по ГОСТ 10178-85 и для бетона на сульфатостойком портландцементе по ГОСТ 22266-2013 - неагрессивная. Среднее значение SO4-- = 355,0 мг/кг.

Согласно приложения Б (обязательное), таблица Б.2 - степень агрессивного воздействия хлоридов (Cl-) в грунтах на арматуру в железобетонных конструкциях W4-W6: Степень агрессивного воздействия грунта на бетонные и железобетонные конструкции по содержанию хлоридов в пересчете на ионы Cl- для бетонов на портландцементе, шлакопортландцементе по ГОСТ 10178-85 и сульфатостойких цементах по ГОСТ 22266-2013 – неагрессивная. Среднее значение Cl- = 149,0 мг/кг.

Гидрогеологические условия.

Подземные воды, пройденными выработками (на январь 2022 года) в пределах площадки до глубины 17,0 м не вскрыты.

Сейсмическая опасность он строительства, грунтовые условия и сейсмическая опасность площадок строительства.

Примечание: Согласно таблицы 6.2 СП РК 2.03-30-2017, сейсмическая опасность участка строительства при III типе грунтовых условий по сейсмическим свойствам.

6. Проектные решения

6.2.1. Генеральный план

Рабочий проект «Строительство дополнительного корпуса общеобразовательной школы 2 TALANT на земельном участке №4941, №1746 в, мкр. Нуршуак, Абайского района, города Шымкент (без наружных инженерных сетей)» разработан на основании следующих документов:

- АПЗ №KZ31VUA01230936 от 24.09.2024 г.

- задания на проектирование от 2024 г.

Проектом предусматривается строительство дополнительного блока школы, территория школы огораживается металлической оградой, и устройством ограждения и ворот. Также предусматривается внутриплощадочный пожарный проезд вокруг здания школы из а/б дорога шириной 3.5 м с бортовым камнем, на передней части школы предусматривается покрытие из плитки. Вокруг здания предусмотрено устройство, а/бетонной отмостки.

Вертикальная планировка.

Поверхность территории изысканий относительно спокойная, ровная, без резких колебаний высот.

Вертикальная планировка решена с учетом сложившегося рельефа местности. Отвод сточных и ливневых вод решен от зданий и сооружений по покрытию на рельеф через разрывы в бордюрах.

Объемно-планировочные показатели здания

Таблица №1

№	Наименование	Ед. изм.	Кол-во	% к общей площади	Примечание
1	Площадь участка в т.ч.	га	0.1000	100	
2	Площадь застройки	м²	717,80	14,35	
3	Площадь покрытий	м²	779,77	15,59	
4	Площадь озеленения	м²	3502,43	70,06	

6.2.2 Архитектурно-строительное решение

Объёмно-планировочные решения

Архитектурно-планировочные решения приняты исходя из условия компактности и комфортности при эксплуатации.

Школа представляет здание прямоугольной формы в плане с размерами в осях «А-П" и "1-4"- 15,60 х 45.10.

Трехэтажное, Высота этажей от пола до потолка первый этаж - 3,50 м, второй и третий этаж 3.00м.

Эвакуация людей с этажей блоков предусмотрена непосредственно наружу из вестибюля и через лестничные клетки типа ЛК1 с выходом наружу. -Класс здания - II.

-Степень долговечности - II.

-Степень огнестойкости - II.

-Класс функциональной пожарной опасности помещений - Ф 4.1,

-Категория здания по взрывопожарной пожарной опасности - Д.

-Класс пожарной опасности строительных конструкций-С1.

-Расчетный срок службы здания -50лет.

Сейсмичность - 8 баллов.

Внутренняя отделка стен - улучшенная штукатурка цементно-песчаным раствором с последующей водоэмульсионной покраской, в коридорах - масляная панель на высоту 2,1м, в санузлах - глазурованная плитка на высоту 2,1м., в спорт зале масляная панель на высоту 2,1м.

Полы - керамическая плитка, бетонные по назначению помещений, деревянные, линолеум.

Потолки - затирка цементно-известковым раствором с последующей водоэмульсионной покраской. В спорт зале подвесной потолок из профиля С15-800-0,7 по ГОСТ 24045-94.

Цоколь - керамогранит на металлическом каркасе.

Наружные стены -фасадные кассеты толщ. 0,7мм.

Наружная отделка фасада.

Цоколь здания - плитки керамогранитные глазурованные 600х600х10мм на металлическом каркасе.

Крыльца, пандусы - керамические плитки с шероховатой поверхностью.

Наружные поверхности стен - Фасадные кассеты толщ, 0.7мм.

Цветовое решение фасадов дано в эскизном проекте, согласованном с заказником.

Внутренняя отделка

Внутренняя отделка помещений - улучшенная штукатурка кирпичных стен и перегородок цементно-известковым раствором с последующей водоэмульсионной покраской, известковой покраской, устройством панелей из масляной краски и глазурованной плитки, согласно назначению помещений. Отделка бетонных поверхностей стен подвала - известковая побелка по затирке.

Полы - дощатые, керамическая плитка, керамогранит, бетонные, согласно назначению помещений по деталям серии 2.244-1 выпуск 6.

Объемно-планировочные показатели здания

Таблица №2

№	Наименование	Показатели
1	Общая площадь	1876,16 м^2
2	Полезная площадь	1421,56 м^2
3	Расчетная площадь	1316,39 м^2
4	Площадь застройки	733,00 м^2
5	Строительный объем	5366,64 м^3

6.2.3 Конструктивное решение

За относительную отметку 0.000 принят уровень чистого пола 1-го этажа здания, соответствующий абсолютной отметке по генплану 461.25.

Жесткость зданий обеспечивается системой продольных и поперечных стен, а также заменяющих их рам и жестким диском перекрытий, который создается замоноличиванием плит перекрытий в антисейсмические пояса, предусмотренные по деталям серии 2.140-5с вып.1.

Фундаменты - ленточные монолитные под стены из бетона класса В15, столбчатые монолитные железобетонные под стойки монолитных железобетонных рам из бетона класса В15.

Горизонтальная гидроизоляция стен - из цементно-песчаного раствора состава 1:2 толщиной 20 мм на отметке -0,020.

Отмостка - асфальтовая по бетонному основанию шириной 1,5 м перекрывающей пазухи котлована не менее, чем на 0,5 м с уклоном от здания не менее 0,03.

Стены наружные и внутренние выполнены - из кирпича КР-р-по 250х120х65 1НФ/100/2,0/50/ ГОСТ 530-2012, на цементно-песчаном растворе марки М50 (в зимних условиях с добавлением пластификаторов), толщиной 380мм.

Покрытие и перекрытие - сборные железобетонные плиты по серии 1.141.1-40с вып.1. и сер.1.141.1-28с вып.0.

Перегородки - из обыкновенного глиняного обожженного кирпича КРГ-р-по 250х120х88 1.4НФ/75/1,4/50/ ГОСТ 530-2012 на растворе М50, в зимних условиях со специальными добавками толщиной 120мм. На 1,2, и 3 этажах перегородки предусмотрены из обожженого пустотелого кирпича с пустотностью не более 32%. по СНиП РК 2.03-30-2.

Перемычки - монолитные железобетонные из бетона класса С12/15.

Рамы - монолитные железобетонные из бетона класса С 20/25.

Монолитные сердечники- монолитные железобетонные из бетона класса С12/15.

Лестницы - монолитные железобетонные площадки и марши по металлическим балкам из прокатных профилей.

Витражи и окна - из поливинилхлоридных профилей, индивидуального изготовления, с заполнением двухкамерными стеклопакетами по ГОСТ 30674-99.

Дверные блоки внутренние и наружные - деревянные по ГОСТ 6629-88 и ГОСТ 6629-91.

Утеплитель -штукатурка теплоизоляционным раствором "SKAVER" t=100мм по сетке рабица 45х45 t=1.6 мм.

Утеплитель в чердачном перекрытии - минераловатные плиты URCA П85ГФ об. в. 85 кг/м3 - 100мм.

Крыша - чердачная шатровая, с наружным организованным водостоком.

Кровля - из металлочерепицы типа «Монтеррей» по наслонным деревянным стропилам.

Мероприятия для доступности здания маломобильными группами населения

Проект разработан в соответствии с требованиями СП РК 3.06-101-2012 "Проектирование зданий и сооружений с учетом доступности для маломобильных групп населения. Общие положения". Для маломобильных групп населения проектом предусмотрено беспрепятственное посещение и перемещение внутри здания. Ширина дверей в здании в свету составляет 1000-1500 мм. Предусмотрены санузлы оборудованные поручнями. Для обеспечения безбарьерного доступа в здание маломобильных групп населения проектом предусмотрен пандус.

Инсоляция, солнцезащита и ориентация помещений по сторонам света

Инсоляция учебных помещений достигается обеспечением ежедневного непрерывного 3-4-часового облучения прямыми солнечными лучами через оконные проемы. Естественное освещение помещений и ориентация окон основных учебных помещений предусмотрено согласно СП РК 3.02-111-2012 "Общеобразовательные организации".

Для искусственного освещения используются лампы светодиодные, люминесцентные и энергосберегающие. Общее искусственное освещение предусматривается во всех помещениях.

Искусственное освещение в помещениях для эксплуатации ПК и ВТ осуществляется системой общего равномерного освещения. В качестве источников света при искусственном освещении используются люминесцентные ампы. В светильниках местного освещения допускается применение ламп накаливания, в том числе энергосберегающие.

Световые проемы учебных помещений оборудованы регулируемыми солнцезащитными устройствами: жалюзи, см. раздел ТХ.

Противопожарные мероприятия

Противопожарные мероприятия решены согласно СН РК 2.02-01-2014 «Пожарная безопасность зданий и сооружений» и СП РК 2.02-101-2014 «Пожарная безопасность зданий и сооружений».

Проектируемые здания размещаются на участке с соблюдением противопожарных разрывов. К зданию школы имеется возможность подъезда пожарного транспорта. Лестничные клетки с естественным освещением через окна в наружных стенах.. Двери открываются по ходу эвакуации. В проекте, в соответствии с требованиями СН РК 2.02-01-2014 и СП РК 2.02-101-2014, применяются несгораемые и трудносгораемые материалы. Деревянные конструкции обрабатываются составом для защиты от возгорания. Ограждающие конструкции между помещениями являются противопожарными и изолируют помещения друг от друга.

Электропроводка в помещениях прокладывается скрыто, в слое штукатурки и в пустотах плит перекрытия. Розетки заземлены. В случае применения сгораемых и трудносгораемых материалов импортного производства для внутренней отделки,

материалы должны иметь сертификат качества и согласование с Государственной противопожарной службой и Гор СЭС.

Антисейсмические мероприятия

Антисейсмические мероприятия выполнены в соответствии с требованиями СП РК 2.03-30-2017 «Строительство в сейсмических районах (зонах) Республики Казахстан» с учетом требований 9-ми балльной сейсмичности площадки строительства.

Сейсмостойкость здания обеспечивается совместной работой стен - каменной кладки, жестко связанной с монолитными железобетонными рамами и сердечниками, а также монолитным железобетонным антисейсмопоясом в уровне покрытия и монолитных ленточных фундаментов.

Качество каменной кладки, армирование и связь ее должно отвечать требованиям СП РК 2.03-30-2017 «Строительство в сейсмических районах (зонах) Республики Казахстан».

В местах пересечения и сопряжения стен и предусмотрена укладка в горизонтальные швы арматурных сеток СГ-1 с шагом по вертикали 450 мм.

Перегородки - армируются 2 стержнями диаметром 5ВрI по всей длине с шагом 450 мм по высоте. По верху перегородок арматура проложена в слое цементного раствора М50 толщиной 30 мм.

В уровне покрытия по всем стенам устраивается антисейсмический пояс по типу узлов серии 2.140-5с выпуск 1.

По всем стенам предусмотрены выпуски для связи с сейсмопоясом в соответствии с указаниями серии 2.260-3с выпуск 1.

Перемычки над дверными и оконными проемами выполнены монолитные железобетонные на всю толщину стены.

Антикоррозионные мероприятия

Антикоррозийная защита строительных конструкций разработана согласно СН РК 2.01-01-2013 «Защита строительных конструкций от коррозии».

Защитные слои арматуры монолитных железобетонных конструкций приняты согласно СНиП РК 5.03-34-2005 «Бетонные и железобетонные конструкции».

Антикоррозийную защиту всех металлических элементов производить эмалью ПФ-115 ГОСТ 6465-76 за 2 раза по грунтовке ГФ 021 ГОСТ 25129-82.

Поверхности стальных конструкций перед нанесением защитных лакокрасочных покрытий зачищают от окислов (окалины, ржавчины, шлаковых включений) до 3 степени очистки согласно ГОСТ 9.402-2004 «Подготовка металлических поверхностей перед окрашиванием».

Нарушенное в процессе электросварочных работ лакокрасочное покрытие зачищается согласно ГОСТ 9.402-2004 «Подготовка металлических поверхностей перед окрашиванием» и восстанавливается.

Для биологической защиты деревянные конструкции обработать согласно требовании СНиП 2.01-19-2004, антисептической пастой МЮО с нанесением пасты на поверхность древесины краскопультом. При этом расход сухой соли антисептика (фтористый натрий) должен не менее 100 г/м2 обрабатываемой поверхности.

Все бетонные и железобетонные конструкций, соприкасающиеся с грунтом выполнить на сульфатостойком портландцементе.

Боковые поверхности наружных стен техподполья железобетонных конструкций, соприкасающиеся грунтом обмазать горячим битумом за 2 раза.

Антипросадочные мероприятия.

Антипросадочные мероприятия в проекте выполнены в соответствии с требованиями СН РК 5.01-02-2013 «Основания зданий и сооружений». Проектирование оснований фундаментов выполнено согласно МСП 5.01-102-2002.

Мероприятия по охране окружающей среды.

При разработке генплана были учтены шумозащитные мероприятия. Территории максимально озеленяется зелеными насаждениями. Уборка мусора с территории осуществляется в существующие урны с последующим выносом в мусороконтейнеры, а затем на свалку.

Проектируемые деревья являются защитой от шума.

6.2.4 Конструктивное решение

Технологическое оборудование учебных помещений, лабораторий, принято в соответствии с действующими нормами Республики Казахстан, СН РК 3.02-11-2011 и СП РК 3.02-101-2012 "Общеобразовательные учреждения", СанПин РК "Санитарно - эпидемиологические требования к объектам образования» - приказ МНЭ РК, СанПин "Санитарно-эпидемиологические требования к условиям работы с источниками физических факторов (компьютеров, видеотерминалы), оказывающие воздействие на человека" - приказ МНЭ РК, конструкция мебели, ее габариты, правила расстановки приняты в соответствии с ГОСТ 11016-93 столы ученические.

Образовательная школа на 400 учащихся предназначена для осуществления общеобразовательного процесса. Площади в учебных помещениях принимаются не менее 2,5м2 на одного обучающегося.

В соответствии с программами двух ступеней.

Уровни общего образования:

Уровни образования:

- I уровень дошкольное образование (предшкола, предшкольная подготовка);
- II уровень начальное образование (1-4 классы);

Параллель классов-4.

Наполняемость классов – 20 учащихся. Режим работы школы принят – в 2 смены с разделением на группы.

Здание трехэтажное, размер составляет - 45,1 х 15,6 м.

На первом этаже расположены: холл, комната охраны, мед.пункт, фильтрная, учительский кабинет, классное помещение х6, санитарный узел мужской, санитарный узел женский, коридор.

На втором этаже расположены: классное помещение х7, подсобка, санитарный узел мужской, санитарный женский, коридор.

На третьем этаже расположены: классное помещение х8, подсобка, санитарный узел мужской, санитарный женский, коридор.

Учебные помещения включают рабочую зону (размещение учебных столов учащихся), рабочую зону учителя, дополнительное пространство для размещения учебно-наглядных пособий, активной деятельности. Проектом предусмотрены современные информационные технологии обучения - интерактивный метод обучения на базе интерактивных панелей.

Бактерицидными облучателями согласно их назначению оборудованы медицинские помещения.

На всех этажах расположены санитарные узлы. Подсобочное помещение предусмотрено на 2-3 этажах с необходимым составом оборудования.

Общая численность персонала составляет - 46 человек. Из них:

- врач - 1 человек;
- преподаватель - 40 человек;
- охрана - 1 человек;
- техперсонал-4 человек.

6.2.5. Инженерное обеспечение, сети и системы.
Отопление и вентиляция

Рабочий проект «Строительство объекта организации среднего образования г. Шымкент» выполнен на основании:

- технического задания;
- технологического задания и архитектурно-строительных чертежей;
- СН РК 4.02-01-2011 Отопление, вентиляция и кондиционирование воздуха;
- СП РК 4.02-101-2012 Отопление, вентиляция и кондиционирование воздуха;
- СН РК 3.02-11-2011 Общеобразовательные учреждения;
- СП РК 3.02-111-2012 Общеобразовательные учреждения;
- СП РК 2.04-01-2017* Строительная климатология;
- Согласно СН РК 2.04-21-2004* «Энергопотребление и тепловая защита гражданских зданий»;

ОТОПЛЕНИЕ

Расчетная зимняя температура наружного воздуха наиболее холодной пятидневки -14,3°С. Источник теплоснабжения от котла. Расчетная температура теплоносителя в системе отопления 85°С-65°С. В данном проекте разработана двух трубная горизонтальная система отопления с нижней подачей к отопительным приборам. Регулирование теплоотдачи радиаторов отопления осуществляется за счет термостатических клапанов прямого действия RTR-G-1-П. Горизонтальные участки труб прокладываются с уклоном 0,002. Удаление воздуха из системы отопления производится через воздушные краны Маевского установленные в верхних пробках нагревательных приборов. Трубопроводы системы отопления -полипропиленовые, прокладка трубопроводов открытая. Для опорожения систем отопления предусматривается установка дренажной арматуры со штуцерами.Гидравлический расчет систем отопления выполнен в программе Danfoss.В качестве нагревательных приборов приняты Радиатор алюминиевый с межосевым расстоянием 500 мм, теплоотдачей 150 Вт. Крепление и монтаж полипропиленовых труб вести в соответствии и инструкцией предприятия-изготовителя.

ВЕНТИЛЯЦИЯ

В помещение гримерная, кабинет директора , библиотека, котельная, санузел принято вытяжная вентиляция с естественным побуждением..В помещений зрительный зал принята приточно-вытяжные вентиляция с механическим побуждением(В1,П1).

В качестве приточных установок приняты установки типа LITENED фирмы ТОО "NED (НЕД) Казахстан" установленные на отм. +3,180. Это приточное оборудование, которое подает наружный воздух в помещение, фильтрует его и нагревает в зимний период также охлаждает летний период.В приточных и вытяжных системах предусмотрена установка шумоглушителей.

Управление вентиляционными установками осуществляется по месту(со шкафов управления) и дистанционно(с кнопочных постов "пуск-стоп") из обслуживаемых помещений-см. часть ЭМ. При пожаре или задымлении все системы вентиляции должны отключатся автоматический. На входном тамбуре предусмотрены тепловые завесы. В помещение гримерная, кабинет директора , библиотека, предусмотрены системы кондиционирование.В проекте не предусмотрено отверстия на плита перекрытие по заданию заказчика.

Воздуховоды систем вентиляции приняты из оцинкованной стали по ГОСТ 14918-80 класса "Н". После монтажа системы вентиляции вытяжные системы подлежат к испытанию и наладке с регулированием воздушного потока по воздуховоду.

УКАЗАНИЯ ПО МОНТАЖУ

1. Монтаж систем отопления и вентиляции следует производить в соответствии с требованиями СН РК 4.01-02-2013 "Внутренние санитарно-технические системы" и данным проектом.

2. Воздуховоды проходящие над кровлей здания изолировать матами из стеклянного штапельного волокна марки М-50, 60мм.

3. Трубопроводы проложенные в конструкции пола изолировать материалом трубчатым утеплителем типа "K-Flex" толщиной 5 мм.

4. Стальные трубопроводы систем отопления, наружные поверхности стальных опорных конструкций и отопительные радиаторы покрыть эмалью ПФ115 ГОСТ 6465-76 на 2 раза. По грунтовке ГФ 021 ГОСТ 25129-82 один раз (общей толщиной 55мкм).

Основные показатели по чертежам отопления и вентиляции

Таблица №3

Здания	Объем, м^3	Периоды года при $t_н$, °С.	Расход теплоты, Вт				Расход холода, Вт	Установ. мощ. эл. двиг.
			на отопл.	на вентиляц.	на ГВС	общий		
Школа	8379	-14,3	67550	95000		162550		5

Водоснабжение и канализация

ОБЩИЕ ДАННЫЕ

ХОЗ.-ПИТЬЕВОЕ и ПРОТИВОПОЖАРНОЕ ВОДОСНАБЖЕНИЕ - В1

Настоящий раздел проекта разработан на основании:

задания на проектирование;

- чертежей марки АС;
- СП РК 4.01-101-2012 "Внутренний водопровод и канализация зданий".
- СН РК 4.01-01-2011 "Внутренний водопровод и канализация зданий".

Расчет систем холодного и горячего водоснабжения произведен в соответствии со СП РК 4.01-101-2012.

В проекте разработаны следующие системы:

- хозяйственно-питьевой и противопожарный водопровод В1
- горячее водоснабжение Т3;
- бытовая канализация К1;

«Строительство дополнительного корпуса общеобразовательной колы на 400 мест -оборудуется системой хозяйственно-питьевого и противопожарного водопровода с подачей воды питьевого качества по СТ РК ГОСТ 51232-2003 на все нужды, двумя вводами Ø63 мм.

Система внутреннего водопровода принята тупиковой и присоединена к наружной сети одним вводам Ø63.5х3,2 мм. Магистральные сети выполнены из стальной трубы Ø63.5х3,2 по ГОСТ 10704-91, на разводку до санитарных приборов используются полиэтиленовые трубы ГОСТ 18599-2001 Ø20.

Магистральные трубопроводы водопровода прокладываются с уклоном i=0.002 в сторону ввода.

Трубы, прокладываемые открыто по стенам, под потолком окрашиваются масляной краской за 2 раза.

Требуемый напор на хоз-питьевые нужды - 18.0 м.вод.ст.

Гарантированный напор в существующих городских сетях составляет - 20 м.вод.ст.

Внутреннее пожаротушение выполнено согласно СП РК 4.01-101-2012 и осуществляется пожарными кранами диаметром 50мм, установленными из расчета 1 струий с расходом 2.5 л/с, в соответствии со СН РК 3.02-11-2011"Общеобразовательные учреждения". Рядом с пожарными шкафами проектом предусмотрена установка 2-х ручных порошковых огнетушителей марки ОП-5.

После монтажа систему подвергнуть испытанию на прочность и плотность гидравлическим способом.

Величина испытательного давления должна быть не менее 10 кгс/см2.

ГОРЯЧЕЕ ВОДОСНАБЖЕНИЕ - Т3

Горячее водоснабжение предусмотрено от бытовых емкостных электроводонагревателей типа "ARISTON". Внутренняя сеть горячего водопровода запроектирована из полипропиленовой трубы марки PP-R PN20

При монтаже полипропиленовые труб необходимо применить соединительные детали, строго соответствующие по конструкции данному типу труб.

КАНАЛИЗАЦИЯ К1

Система канализации в школе принята бытовая. Отвод сточных вод от санитарных приборов и технологического оборудования осуществляется самотеком в наружную канализационную сеть.

Внутренние сети канализации выполнены из полиэтиленовых канализационных труб ПНД 110 и ПНД 50 по ГОСТу 22689.2-89. Расчетные расходы канализационных стоков определены согласно требованиям СН РК 4.01-01-2011 и СП РК 4.01-101-2012 и внесены в таблицу основных показателей.

На выпуске системы К3 из зоны столовой - предусмотрена установка жироуловителя.

Вентиляция внутренних и наружных сетей канализации производится через вентиляционные стояки, выводимые на 0.5м выше кровли здания.

Для ограждения канализационных стояков выполнить приставные короба.

Монтаж и приемку санитарно-технических устройств вести в соответствии с требованиями СП 4.01-102-2013 "Внутренние санитарно-технические системы" и СН РК 4.01-05-2002 "Инструкция по проектированию и монтажу сетей водоснабжения и канализации из пластмассовых труб".

Гидравлическое испытание системы производить при установленной водозаборной арматуре.

Согласно п.5.4.9 СН РК 4.01-01-2011 предусмотреть изоляцию трубопроводов водопровода В1 и канализаций К1 выполненные в пределах подполья.

Общие примечания.

Заделку отверстий в перекрытиях и стенах выполнять после всех работ по монтажу и испытанию трубопроводов.

В местах прохода через строительные конструкции трубы из полимерных материалов прокладываются в гильзах. Расположение стыков труб в гильзах не допускается.

Наружные поверхности стальных труб покрыть эмалью ПФ-115 ГОСТ 6465-76* за 1 раз по огрунтовке ГФ-021 ГОСТ 25129-82*.

Мероприятия в сейсмических условиях

Жесткая заделка трубопроводов в конструкциях стен и фундаментах зданий не допускается. Зазор между трубопроводом и конструкцией заполняется эластичным водонепроницаемым материалом. В местах присоединения трубопроводов к насосным станциям предусмотрены гибкие соединения. Стальные трубопроводы систем водопровода и канализации прокладываемые по конструкциям здания окрашиваются

масляной краской за два раза по ГОСТ 8292-85, прокладываемые в земле и вытяжка канализаций - покрываются антикоррозионной изоляцией весьма усиленного типа по ГОСТ 9.602-2005 конструкция 7.

Основные показатели водоснабжение и канализации

Таблица 4

Наименование сети	Потреб-ный напор на вводе м.вод.ст.	Расчетный расход воды				Примечание
		м3/сут	м3/ч	л/с	При пожаре л/сек	
В1	18.0	1.96	1.347	0.697	1х2,5	
Т-3		0.600	0.534	0.329		
К-1		1.96	1.347	0.697+1.6		

Электротехнические решения

Общие указания.

Данный проект разработан на основании задания на проектирование, архитектурно-строительных, технологических и сантехнических чертежей, в соответствии с требованиями нормативной документации СП РК 2.04-104-2012*, СП РК 4-04-106-2013*.

По степени обеспечения надежности электроснабжения электроприемники относятся к 2-ой категории.

Силовыми потребителями являются токоприемники технологического и сантехнического оборудования.

В качестве пусковой аппаратуры приняты контакторы типа КМИ, ящики управления насосами и электрощиты, входящие в комплект с оборудованием.

Для подключения к сети переносных электроприемников предусматриваются штепсельные розетки с заземляющим контактом.

В качестве вводно-распределительных устройств приняты панели типа ВРУ1-18-80, ЩРв. Вводно-распределительные устройства устанавливаются на отм. 0.000 в помещение вестюбле.

Учет электроэнергии осуществляется счетчиком электроэнергии, установленным на панели ВРУ.

В качестве распределительных щитов силового оборудования приняты боксы типа ЩРв, укомплектованные автоматическими выключателями типа ВА47-100 3Р, ВА47-29 3Р, ВА47-29 1Р, АД12 2Р. Силовые и осветительные щитки устанавливаются на высоте 1,5м от уровня пола.

Магистральные питающие сети (от вводно-распределительного устройства до силовых распределительных пунктов и групповых осветительных щитков) запроектированы кабелем марки ВВГнг(А)-LS, прокладываемые в трубах ПВХ в подготовке пола. Силовые распределительные сети выполняются кабелем марки ВВГнг(А)-LS в подготовке пола и по стенам под слоем штукатурки в трубах ПВХ.

Проектом предусмотрено рабочее (общее, ремонтное) и аварийное освещение.

Общее рабочее освещение предусматривается стационарными светодиодными светильниками улучшенной цветности.

Выбор типа светильников производится в соответствии с назначением помещений и характеристикой окружающей среды. Освещенность принята, согласно действующим нормам и правилам.

Управление рабочим освещением осуществляется выключателями, установленными на входе в помещение. Ремонтное освещение предусматривается в технических помещениях и осуществляется путем подключения переносных светильников к штепсельные розетки. Аварийное (эвакуационное) освещение для эвакуации людей

предусматривается по линиям проходов и выходов из здания; для продолжения работы - в помещениях согласно действующим нормам и правилам. Светильники аварийного (эвакуационного) освещения выделяются из числа светильников общего рабочего освещения и питаются от сети аварийного освещения.

Штепсельные розетки и выключатели в помещениях устанавливаются на высоте 0,8 м от пола.

В качестве осветительных щитков приняты боксы типа ЩРн укомплектованные автоматическими выключателями типа ВА47-29 1Р на отходящих линиях и ВА47-29 3Р на вводе.

Осветительные сети выполняются кабелем марки ВВГнг(А)-LS под слоем штукатурки по стенам в ПВХ трубе и без труб по пустотам в плит перекрытиях.

Защитные мероприятия.

Для защиты обслуживающего персонала от поражения электрическим током все металлические части электрооборудования, нормально не находящиеся под напряжением, но могущие оказаться под таковым в результате нарушения изоляции, необходимо выполнить зануление, заземление и уравнивание потенциалов.

Для зануления электрооборудования предусматривается дополнительная жила электропроводки. Защитное заземление по помещениям выполнить стальной полосой 4х25. Внутренний контур заземления присоединить к наружному контур заземления не менее чем в двух точках.

На вводе в здание выполнить систему уравнивания потенциалов путем объединения следующих проводящих частей:

-основной (магистральный) защитный проводник
-основной (магистральный) заземляющий проводник
-стальные трубы коммуникаций зданий и между зданиями
-металлические части строительных конструкций.

Молниезащита.

Молниезащита здания относится к III категории. В качестве молниеприёмника используется металлическая кровля здании. В качестве молниеотводов применена стальная полоса 40х4мм, присоединённая к общим контурам заземления.

Токоотвод к заземлителю осуществляется по фосаду. Молниеотвод 2 раза покрывается битумом.

Для заземлителей используются сталь диаметром 16мм длиной 3 метра. Заземлители соединяются между собой стальной полосой 40х4 мм. Токоотводы от металлической кровли должны быть проложены к заземлителям.

В качестве заземлителей может использоваться железобетонный фундамент здания при условии обеспечения непрерывной электрической связи по их арматуре и присоединения ее к закладным деталям с помощью сварки.

Все электромонтажные работы выполнить в соответствии с действующими нормами и правилами.

Основные технические показатели проекта

Таблица 5

Показатель	**Характеристика**	**Кол-во**
Категория электроснабжения	–	II
Используемое в проекте напряжение	В	380/220
Установленная мощность	кВт	75.6
Расчетная мощность	кВт	49.14
Расчетный ток	А	83.1

Системы связи и пожарная сигнализация

Общие указания

Данный проект разработан на основании акта обследования, дефектного акта, задания на проектирование, архитектурно-планировочных решений и в соответствии с требованиями СНиП РК 3.02-10-2010* и СП РК 3.02-111-2012.

Настоящий проект предусматривает разработку следующих видов устройств связи и сигнализации:

1. Телефонизация
2. Локальная компьютерная сеть
3. Видеонаблюдение
4. Звонковая сеть
5. Система электрочасофикации

Для обеспечение электропитание слаботочных систем проектом предусматривается установка стоечного источника бесперебойного питания на 2U в серверных шкафах. Все слаботочные системы запитывается от основной электрической сети (220В), в случае отключения электропитание от основной электрической сети система автоматический переходят на резерное электропитание (ИБП).

Телефонизация.

Настоящий рабочий проект выполнен на оснований задание на проектирование, строительных планов и в соответствии с нормативной документацией.

Для обеспечения телефонной связью здании проектом предусмотрен установка мини АТС в помещение 9 Блок 1 на отм. 0.000.

Установка стационарных телефонов предусмотрен в кабинетах управления.

Телефонные розетки в помещениях устанавливаются на высоте 0,3 м от пола.

Проводка кабельной трассы от мини АТС к стационарным телефонам выполняется кабелем марки КСПВ 1х2х0,5. Прокладка кабеля производится под слоем штукатурки по стенам.

Локальная компьютерная сеть.

Данный раздел проекта выполнен на основании задания на проектирование, строительных планов и в соответствии с нормативной документацией.

Проектом предусматривается локальная компьютерная сеть категории 5е. Информационная сеть выполнена кабелем типа UTP кат 5е по стенам и в кабельных каналах.

Локальная компьютерная сеть категории 5е предназначена для передачи сигналов всех типов, включая речевые, информационные, видео и пр. со скоростью до 1Гб/сек. Сеть построена таким образом, чтобы каждый интерфейс (точка подключения) обеспечивал доступ ко всем ресурсам сети, кабели соединяют в точки подключения рабочих мест с портами коммутаторов по топологии иерархическая звезда с главным пунктом коммутации (в помещение 9 на отм. 0.000).

Для обеспечение здании интернетом предусмотрено оптический модем и устанавливается в помещение 10 Блок 2 на отм. 0.000.

Комьютерные розетки в помещениях устанавливаются на высоте 0,3 м от пола.

Кабельная трасса локальной компьютерной сети выполняется кабелем марки UTP 4х2х0,5. Прокладка кабеля производится под слоем штукатурки по стенам.

Видеонаблюдение.

Данный раздел проекта выполнен на основании задания на проектирование, строительных планов и в соответствии с нормативной документацией.

В качестве основы для проектирования системы видеонаблюдения применяется три IP видеорегистратора "DS-N316/2P", размещенный в помещение 7 на отметке 0,000.

На объекте устанавливаются 18 IP видеокамеры:

10 купольных IP видеокакамер модели "DS-I203-L";

8 уличная IP видеокакамер "DS-I200".

Сигналы с 12-ти IP видеокамер передаются посредством кабельной сети на видеорегистратор. В видеорегистраторе установлен 2 жесткого диска размером 8ТВ каждый, что обеспечивает хранения видеоданных в течение месяца. Просмотр видеоинформации осуществляется с монитора. Для подключения видеокамеры к видеорегистратору применяются кабели UTP кат 5е. Кабели UTP обеспечивает для передачи видео сигналов с одновременным подключением POE питания от видеорегистратора.

Монтаж, наладку и сдачу в эксплуатацию спроектированных систем выполнить правилами устройства электроустановок (ПУЭ) и подключение к электрооборудованию выполнить в соответствии с технической документацией заводов-изготовителей.

Прокладка кабеля производится под слоем штукатурки по стенам.

Звонковая сеть.

Звонковая сеть состоят из электрических звонков, устанавливаемые в коридорах, рекреациях. Управление звонковой сигнализацией осуществляется кнопкой или первичными часами типа Standing по определенному расписанию. Кнопка и первичные часы устанавливаются на отм. 0,000 в помещений 15 на отм. 0,000. Питания системы осуществляется от сети 220В. Сеть звонковой сигнализации выполняется кабелем марки ВВГнг, проложенным скрыто в поливинилхлоридных трубах.

Система электрочасофикации.

Проектом предусмотрена установка первичных и вторичных часов фирмы Standing. Первичные часы обеспечивают:

-управление школьными звонками;

-создание расписания уроков для подачи звонков на каждый день недели;

-управление системой вторичных часов.

Предусматривается установка вторичных часов Standing 114 R предназначеных для отображения символьной информации, передаваемой по последовательному каналу связи. Часы-табло входят в состав системы часофикации объекта в качестве управляемых (вторичных) средств отображения и управляются устройством первичных часов.

Сеть электрочасофикации выполняется проводом марки ПУГНП 2х1,5, проложенным скрыто в поливинилхлоридных трубах. Для защиты электрочасов в спортивном зале предусмотреть металлическую сетку.

Все работы по монтажу оборудования выполнить в соответствии с действующими нормативными документами.

Основные технические показатели проекта

Таблица 6

Показатель	**Единица измерения**	**Кол-во**
Монитор с видеорегистратором	шт	1
Видеокамеры	шт	15
Кабели для видеонаблюдения	м	638
Первичные часы	шт	1
Вторичные часы	шт	6
Кабели для часофикации и звонковой сигнализации	м	310
Локальная сеть		
Коммутатор для локальной сети	шт	3
Розетка информационная	шт	23
Кабель для локальной сети	м	850
Телефонизация		
Оптическая распределительная коробка	шт	1
Аппарат телефонный	шт	4

Кабель для телефонизации	м	65

Общие указания

Данный проект выполнен на основании обследования и задания на проектирование, чертежей строительной части и в соответствии с требованиями технической и нормативной документации.

Проект выполнен в соответствии с действующими стандартами и руководящими материалами с соблюдением норм и правил техники безопасности.

Проектом предусмотрены автоматическая пожарная сигнализация — совокупность технических средств, предназначенных для обнаружения пожара, обработки, передачи в заданном виде извещения о пожаре, а также других устройств противопожарной защиты.

Комплексная сеть пожарной сигнализации, которая строится по шлейфной системе с установкой ручных и автоматических дымовых пожарных извещателей. Автоматические пожарные извещатели устанавливаются внутри помещений по потолку, ручные извещатели - на путях эвакуации у выходов из зданий по стенам.

Электрические сигналы о пожаре передаются на пульт прибора приемно-контрольный "Гранит-12". ППКОП запитывается от щита аварийного освещения и предусмотрен для аварийного питания, встроенный аккумулятор типа DELTA DT1207 емкостью 7А/ч, 20 часовой разряд.

Резервный источник питания типа РИП-12-1-7 обеспечивает бесперебойное питание электроприемников в дежурном режиме, в течение 24 часов и в режиме «Тревоги» - не менее 3 часов (для технических средств оповещения – не менее 1 часа).

Прибор приемно-контрольный "Гранит-12" обеспечивает передачу сигнала при пожаре и неисправности пожарной автоматики в службу пожаротушения и аварийно-спасательную службу.

Световой указатель "Выход" предусмотрен в раздел 03-19 ЭОМ.

Тип системы оповещения о пожаре, в соответствии со СП РК 2.02-104-2014 принято - 3 (речевой). Управление системами оповещение о пожаре осуществляется в режиме автоматическое и ручное.

Для оповещения сотрудников и посетителей здании о пожаре проектом предусмотрена громкоговорящая связь. В качестве речевых оповещателей в проекте применены управления «Рокот-2». Речевые оповещатели расположены в административных и служебных помещениях. Также для светозвукового оповещения о пожаре предусмотрена установка светозвуковых оповещателей "Маяк-12-К", расположенных у главных входов в здании.

Разводка кабельной трассы выполнена кабелями марки КСРВнг(А)-FRLS.

Кабельная трасса (КСРВнг(А)-FRLS) проложена в кабельном канале по стенам и потолкам.

Проект выполнен в соответствии с требованиями "Правил устройства электроустановок РК".

Основные технические показатели проекта

Таблица 7

Показатель	**Единица измерения**	**Кол-во**
Прибор приемно-контрольный охранно-пожарный "Гранит-12"	шт	1
Шлейф пожарной сигнализации	шт	5
Извещатель дымовой ИП 212-141	шт	36
Извещатель ручной ИПР 513-10	шт	9
Оповещатель свето-звуковой Маяк-12-К	шт	1
Оповещатель свето-звуковой LD-95	шт	9

Прибор управления оповещением, Рокот-2	шт	1
Акустическая система, 5Вт, АС-2-3	шт	9

1.2. Инженерно-технические мероприятия по предупреждению чрезвычайных и взрывоопасных ситуаций

Противопожарные мероприятия

Противопожарные мероприятия предусмотрены в соответствии с требованиями СП РК 2.02-101-2014 «Пожарная безопасность зданий и сооружений», СП РК 3.01-101-2013 «Градостроительство. Планировка и застройка городских и сельских поселений».

Планировка помещений и пути эвакуации решены в соответствии с требованиями СН РК 3.02-110-2011.

Двери открываются по ходу эвакуации из здания.

В объекте применены несгораемые и трудно сгораемые отделочные материалы, которые должны иметь сертификата качества, в обязательном порядке согласованный с Госпожинспекцией и санэпидстанцией.

К зданию обеспечен подъезд пожарных машин.

Электропроводка предусматривается скрытой в слое штукатурки. Розетки заземлены.

В здание предусмотрена лестничная клетка типа Л1.

6.4 Организация строительства

Продолжительность строительства

Расчет продолжительности строительства выполнен согласно СП РК 1.03-101-2013 «Продолжительность строительства и задел в строительстве предприятий, зданий и сооружений».

Продолжительность строительства принимаем 10 месяцев, в том числе подготовительный период 0,5 месяцев.

Начало строительства предусмотрено в ноябре 2024 года.

Распределение объемов работ по годам:

на 2024 год – 18%, на 2025 год – 82%

6.5 Сметная документация

Сметная документация составлена ресурсным методом с использованием программного комплекса АВС-4 (редакция 2024.10 от 08.10.2024г) по выпуску сметной документации в текущих ценах 2024 года. Редакция 2024.8 программного комплекса АВС выпущена в связи с приказом № 116-нк от 16 сентября 2024 года, утвердившим с 1 октября 2024 года:

ССЦ РК 8.04-08-2024 «Сборники сметных цен в текущем уровне на строительные материалы, изделия и конструкции. Выпуск 1»;

ССЦ РК 8.04-09-2024 «Сборник сметных цен в текущем уровне на инженерное оборудование объектов строительства. Выпуск 1» «Нормативные документы по ценообразованию и сметам. Изменения и дополнения. Выпуск 41»;

УСН РК 8.02-03-2024 «Укрупненные показатели сметной стоимости конструктивных элементов зданий (сооружений) и видов (комплексов) работ. Оборудование, мебель и инвентарь. Учебные заведения»;

НДЦС РК 8.04-03-2024 «Единичные сметные цены на строительно-монтажные работы. Сборник 1. Здания. Выпуск 1. Здания жилищно-гражданского назначения. Изменения и дополнения. Выпуск 1»;

НДЦС РК 8.04-03-2024 «Единичные сметные цены на строительно-монтажные работы. Сборник 2. Линейные сооружения. Выпуск 1. Автомобильные дороги. Изменения и дополнения. Выпуск 1»;

НДЦС РК 8.04-03-2024 «Единичные сметные цены на строительно-монтажные работы. Сборник 3. Наружные инженерные сети. Выпуск 1. Наружные инженерные сети

водоснабжения, канализации, теплоснабжения и газоснабжения. Изменения и дополнения. Выпуск 1»;

НДЦС РК 8.04-03-2024 «Единичные сметные цены на строительно-монтажные работы. Сборник 4. Энергетическое строительство. Выпуск 1. Наружные сети энергоснабжения. Изменения и дополнения. Выпуск 1».

В состав редакции 2024.10 включен справочник сметных цен на строительные материалы, изделия, конструкции, оборудование, мебель и инвентарь на октябрь 2024 года, выпущенный АО «КазНИИСА» и содержащий книги 1, 2, 3 и 4.

В сметной документации учтены:

- Территориальный район 17
- Затраты на организацию и управление строительно-монтажными работами по стройке в целом (общеплощадочные затраты) НДЦС РК 8.01-08-2022, прил. А, п. 8.1 — 6,2%
- Сметная прибыль НДЦС РК 8.01-08-2022 п.8.2.65.2 — 5%
- Непредвиденные работы и затраты НДЦС РК 8.01-08-2022, п.8.2.66.4 а) — 5%
- Налог на добавленную стоимость (НДС) — 12%

7. РЕЗУЛЬТАТЫ ЭКСПЕРТИЗЫ

7.1. Дополнения и изменения, внесенные в проект (рабочий проект) в процессе экспертизы

В соответствии с Правилами определения общего порядка отнесения зданий и сооружений к технически и (или) технологически сложным объектам, утвержденным приказом Министерства национальной экономики Республики Казахстан от 28.02.2015 года №165, разработчиком проекта установлен II уровень ответственности (технически несложный).

В целом проект разработан в необходимом объеме, в соответствии с заданием на проектирование, иными исходными данными, техническими условиями и требованиями.

Проектные решения с учетом внесенных изменений по разделу 7.2 соответствуют нормативным требованиям по санитарной, экологической, пожарной безопасности, функциональному назначению объекта.

7.2. Оценка принятых решений

В процессе рассмотрения по замечаниям и предложениям ТОО «PROJECT EXPERT KZ» в рабочий проект «Строительство дополнительного корпуса общеобразовательной школы 2 TALANT на земельном участке №4941, №1746 в, мкр. Нуршуак, Абайского района, города Шымкент (без наружных инженерных сетей)» внесены следующие изменения и дополнения:

Общая часть

1) представлено решение местного исполнительного органа на строительство ФОК;

2) представлен Договор на субподряд;

3) представлены лицензии субподрядчиков (геология и топосъемка);

4) представлен эскизный проект оформленный по действующим нормам РК, с печатью и подписью исполнителей. Эскиз (эскизный проект) должен соответствовать составу и содержанию, изложенному в приложении 3 Приказ Министра национальной экономики Республики Казахстан от 30 ноября 2015 года № 750;

5) предоставлен эскизный проект, согласованный с главным архитектором Байзакского района и заказчиком;

Архитектурно-строительное решение

6) разработан состав проекта;

7) общие данные разработаны согласно расположению объекта, Штамп ГИПа согласованы со смежными разделами;

8) на фасадах проставлены отметки уровня земли согласно отметкам ГП;

9) отметки крылец и лестниц спуска в подвал откорректированы согласно отметкам ГП;

10) штампы откорректированы;

11) в штампах привязки откорректирована дата подписей исполнителей;

12) название раздела на обложках откорректировано на Архитектурное решение;

Конструкции железобетонные

13) представлен расчет несущих и ограждающих конструкций зданий;

14) представлен теплотехнический расчет на покрытие и стены, Энергетический паспорт, Паспорт проекта;

15) разработан состав проекта;

16) Общие данные разработаны согласно расположению объекта, Штамп ГИПа согласован, листы согласованы со смежными разделами;

17) откорректированы названия на старых штампах;

18) в штампах привязки откорректирована дата подписей исполнителей;

19) в КЖ-3 Инженерно-геологический разрез разработан на проектируемую местность;

20) разработать котлован;

21) фундаменты откорректированы согласно новым замечаниям;

Генеральный план

22) выполнены общие данные рабочего проекта в соответствии с действующими строительными нормами и правилами;

23) в штампах на всех чертежах ПСД заполнены штампы согласно ГОСТ 21.101-97, прописаны ГИП и подписи;

24) на всех листах откорректирована роза ветров района;

25) ГП 1 в общих данных проставлены исходные данные АПЗ, постановление акимата, площадь участка;

26) выполнен план организаций рельефа, указана высотная привязка (репер);

27) выполнен сводный план инженерных сетей согласно пункт 8.2, ГОСТ 21.508-93;

Технологические решения

28) в ОПЗ и в общих данных заменить недействующие нормативы на действующие;

29) экспликации помещении дополнены категориями помещении по взрывопожарной и пожарной опасности;

30) предоставлены согласованные планы и спецификация оборудования с заказчиком с указанием даты, подписи и печати;

31) указать ширину коридора, а также ширину проходов и расстоянии между оборудованиями в помещении;

32) согласно п. 5.5 ГОСТ 21.101-97 цифрами указаны координационные оси по стороне здания и сооружения с большим количеством осей;

33) указаны требования к объемно-планировочным решениям, водоснабжению, канализации, освещению, электроснабжению, отоплению и вентиляции. Выдать отдельные листы-задания к этим разделам с соответствующей надписью в штампе;

34) в Листах ТХ-СО. В спецификации дополнены описание оборудований техническими характеристиками: габариты, мощностью и т.д.;

35) откорректирован раздел ТХ и ОПЗ в соответствии с вышеуказанными замечаниями;

Внутренний водопровод и канализация.

Водопровод и канализация.

36) предоставлен расчет водопотребления и водоотведения для данного объекта, в том числе, горячего водоснабжения. Расчет напоров, включая напор при пожаре. Гидравлический расчет. Расчет подбора счетчика учета водомерного узла;

37) предоставить согласование с смежными разделами (А, ОВ, ЭЛ);

38) указан на схеме и учтен в спецификации узел сопряжения полиэтиленовой трубы и стальной на вводе водопровода;

39) согласно требованию п.6.1.5 ГОСТ 21.601-2011 выполнить привязку магистральных трубопроводов, стояков, подъемов и опусков, санитарных приборов систем водоснабжения и канализации;

40) в комплект душевых поддонов включены уравнители электрических потенциалов;

41) в системе Т3, Т4 учтен обратный клапан, установлены и указаны на трубопроводе Т4, входящий в тепловой узел;

42) во всех угловых штампах проставлена дата выполнения проектных решений;

43) спецификацию откорректирована по замечаниям, в соответствии с максимальным применением материалов и оборудования казахстанского исполнения;

Слаботочные устройства, связь, сигнализация. СС

50) после корректировки чертежей по замечаниям экспертов смежных разделов ОВ, ВК, ТХ и раздела АР, внесены изменения в данный раздел, см. СН РК 1.02-03-2011* п. 10.4.5. На листе общих данных в боковом штампе «согласовано» представлены взаимосогласования со смежными разделами;

51) общие данные дополнены согласно п.4.2.9 ГОСТ 21.101-97*:- основание для разработки рабочей документации (ТУ и ЗНП); - запись о том, что рабочие чертежи разработаны в соответствии с действующими нормами, правилами и стандартами; - описание принятых в рабочих чертежах технических решений и способы прокладки кабелей;

52) места установки видеокамер согласованы с заказчиком;

53) в пояснительная записке текст пояснений откорректирован согласно внесенным изменениям и указаны технические показатели, см. п.9.3, 9.4, 10.2.1 СН РК 1.02-03-2011*;

54) спецификацию оборудования – откорректирована согласно внесенным изменениям;

Пожарная сигнализация

55) после корректировки чертежей по замечаниям экспертов смежных разделов ОВ, ВК, ТХ и раздела АР, внесены изменения в данный раздел, см. СН РК 1.02-03-2011* п. 10.4.5. На листе общих данных в боковом штампе «согласовано» представлены взаимосогласованную со смежными разделами;

56) общие данные дополнены согласно п.4.2.9 ГОСТ 21.101-97*:- основание для разработки рабочей документации (ТУ и ЗНП); - запись о том, что рабочие чертежи разработаны в соответствии с действующими нормами, правилами и стандартами; - описание принятых в рабочих чертежах технических решений и способы прокладки кабелей;

57) ручные пожарные извещатели установить на всех выходах на открытый воздух согласно п.210, 214 СН РК 2.02-02-2019*;

58) в пояснительной записке. Текст пояснений откорректирован, согласно внесенным изменениям и указаны технические показатели, см. п.9.3, 9.4, 10.2.1 СН РК 1.02-03-2011*;

59) спецификацию оборудования – откорректирована согласно внесенным изменениям;

ЭОМ

60) в общих указаниях исправлена категория электроснабжения, заменены ссылочные нормативные документы на действующие;

61) общие данные дополнены согласно п.4.2.9 ГОСТ 21.101-97*:- основание для разработки рабочей документации (ТУ и ЗНП); - запись о том, что рабочие чертежи разработаны в соответствии с действующими нормами, правилами и стандартами; - описание принятых в рабочих чертежах технических решений и способы прокладки кабелей;

62) однолинейная расчетная схема силовых распределительных шкафов выполнена в соответствий п.п. 6.1.4,6.1.5 ГОСТ 21.613-2014;

63) даны привязки светотехнического оборудования относительно ограждающих конструкции и между собой;

64) условное обозначение светильников выполнено по ГОСТу 21.608-2014;

65) в пояснительная записке откорректированы технические показатели, см. п.9.3, 9.4, 10.2.1 СН РК 1.02-03- 2011*в табличной форме;

Отопление и вентиляция. Тепловые сети

66) в общих данных «Основные показатели по чертежам отопления и вентиляция» выполнены согласно ГОСТ 21.602-2016. Указаны температура, теплое время, наружные температуры;

67) в ведомости ссылочных документов указать все ссылочные документы согласно ГОСТ 21.101-97. В таблице основные показатели указать, на план-схеме ввод теплоносителя согласно ГОСТ21.602-2016. В общих указаниях расписаны принятые проектные решения зданий по отоплению и вентиляции;

68) указан источник тепла;

69) план и схема систем отопления разработать согласно ГОСТ 21.602-2016;

70) представлены материалы расхода теплопотерь зданием, материалы гидравлического расчета системы отопления здания и теплоснабжения приточных установок (исходный файл с расширением. grd расчетной программы Danfoss CO версии 3.8 и выше или аналогичной) (СН РК1.02-03-2011, п. 12.2);

71) схема систем отопления разработана строго согласно ГОСТ 21.602-2016. (уклоны, отметки, тепловой пункт, узел управление);

72) обоснованы принятые расход воздуха в спорт зале. Представлено письмо заказчика с указанием числа занимающихся;

73) согласно 6.3.11 СП РК 4.02-101-2012 «Отопление и вентиляция» Отопительные приборы на лестничных клетках следует, как правило, размещены на первом этаже, а на лестничных клетках, разделенных на отсеки, - в каждом из отсеков;

74) лист ОВ-3 где проходят трубы отопления через тамбур, привести в соответствие;

75) на плане обозначение вентиляционные решетки указаны согласно ГОСТ 21.602-2016;

Сметный раздел

83) сметную стоимость строительства выполнена в текущих ценах на период предоставления проекта в экспертизу. Откорректирована стоимость проектных, изыскательных работ. Представлены расчеты стоимости проектных и изыскательных работ, согласно пп.89, 90. Государственного норматива по определению сметной стоимости строительства (ГНОСС);

84) представлена справка от заказчика о начале строительства с указанием месяца и года, выполнен расчет заделов по годам и обосновать принятые решения в ПОС;

85) сводный и сметный расчет согласован с заказчиком. Подписан Сводный и сметный расчеты заказчиком. п. 16 приложения №1 к приказу от 3 июля 2015 года №235-нқ «Методика определения сметной стоимости строительства в РК»;

86) основной и альтернативный вариант прайс-листов предоставлен в полном объеме;

87) исключить из перечня, оборудования и материалы, цены на которые указаны в сметно-нормативной базе;

88) предоставлена пояснительная записка к сметной документации согласно п.23 приложения 1 к приказу №249-нк от 14.11.2017 года;

Санитарно-эпидемиологический раздел

89) Замечание принято и откорректировано.

После внесения изменений основные технико-экономические показатели сложилась следующим образом:

Таблица №16

№ п/п	Наименование показателей	Ед. изм.	Показатели	
			заявленные	рекомендуемые к утверждению
1	Площадь участка в т.ч.	га	0,1000	0,1000
2	Площадь застройки	м²	717,80	717,80
3	Площадь покрытий	м²	779,77	779,77
4	Площадь озеленения	м²	3502,43	3502,43
5	Общая площадь	м²	1876,16	1876,16
6	Полезная площадь	м²	1421,56	1421,56
7	Расчетная площадь	м²	1316,39	1316,39
8	Площадь застройки	м²	733,00	733,00
9	Строительный объем	м3	5366,64	5366,64
10	Общая сметная стоимость строительства в текущих и прогнозных ценах 2022-2023 годов, в том числе: СМР оборудование прочие в том числе НДС	тыс. тенге	566 774, 518 448 921, 986 10 570, 672 107 281, 859 60 725,841	566 774, 518 448 921, 986 10 570, 672 107 281, 859 60 725,841
11	Продолжительность строительства	месяц	7	7

8. ВЫВОД (ВЫВОДЫ)

С учетом внесенных изменений и дополнений рабочий проект Разработка проектно-сметной документации «Строительство дополнительного корпуса общеобразовательной школы 2 TALANT на земельном участке №4941, №1746 в, мкр. Нуршуак, Абайского района, города Шымкент (без наружных инженерных сетей)» соответствует требованиям государственных нормативов, действующих в Республике Казахстан, и рекомендуется для утверждения в установленном порядке со следующими основными технико-экономическими показателями:

1	Площадь участка в т.ч.	0,1000 га
2	Площадь застройки	717,80 м²
3	Площадь покрытий	779,77 м²
4	Площадь озеленения	3502,43 м²
5	Общая площадь	1876,16 м²
6	Полезная площадь	1421,56 м²
7	Расчетная площадь	1316,39 м²
8	Площадь застройки	733,00 м²
9	Строительный объем	5366,64 м^3
10	Общая сметная стоимость строительства в текущих и прогнозных ценах 2022-2023 годов, в том числе: СМР оборудование прочие в том числе НДС	566 774, 518 тыс. тенге 448 921, 986 тыс. тенге 10 570, 672 тыс. тенге 107 281, 859 тыс. тенге 60 725,841 тыс. тенге
11	Продолжительность строительства	7 месяц

Настоящее экспертное заключение выдано на основании исходных данных и утвержденных заказчиком материалов для проектирования, достоверность которых

гарантирована заказчиком ТОО «ОШ №2 TALANT» в соответствии с договором №PEkz-0079-03 от 01.11.2024 года.

При предоставлении на утверждение и выдаче разрешения на производство работ рабочий проект подлежит проверке на соответствие его с настоящим заключением экспертизы. Заказчику при строительстве максимально использовать оборудование, материалы и конструкции отечественных производителей.

9. ТҰЖЫРЫМДАР

Шымкент қаласы, Абай ауданы, Нұршуақ шағын ауданы, №4941, №1746 жер теліміндегі 2 TALANT орта мектебіне қосымша ғимарат салу, (сыртқы инженерлік желілерсіз) үшін дайындалған нысанның жұмыс жобасына сараптаманың ескертпелері мен ұсыныстарымен енгізілген өзгерістер мен толықтыруларды ескере отырып, Қазақстан Республикасында қолданылатын мемлекеттік нормативтердің талаптарына сәйкес келетіндіктен, төмендегі негізгі техника-экономикалық көрсеткіштерімен белгіленген тәртіппен бекітуге ұсыныс жасаймыз:

1	Учаскенің ауданы, оның ішінде	0,1000 га
2	Құрылыс алаңы	717,80 м²
3	Жабындардың ауданы	779,77 м²
4	Көгалдандыру алаңы	3502,43 м²
5	Жалпы ауданы	1876,16 м²
6	Пайдалы алаң	1421,56 м²
7	Есептік алаң	1316,39 м²
8	Құрылыс алаңы	733,00 м²
9	Құрылыс көлемі	5366,64 м^3
10	2022-2023 жылдардағы ағымдағы және болжамдағы бағалардағы құрылыстың жалпы сметалық құны оның ішінде: құрылыс-монтаж жұмыстары құрал-жабдық өзге де шығындар оның ішінде ҚҚС	566 774, 518 мың. тенге 448 921, 986 мың. тенге 10 570, 672 мың. тенге 107 281, 859 мың. тенге 60 725,841 мың. тенге
11	Құрылыстың ұзақтығы	7 ай

Осы сараптамалық қорытынды 01.11.2024 жылғы №PEkz-0079-03 келісім-шарт талаптарына сәйкес, растығы ЖШС «ОШ №2 TALANT» кепілдендірілген бастапқы деректер мен тапсырыс берушімен бекітілген жобалауға арналған материалдар негізінде берілді.

Жұмыс жобасы бекітуге және жұмыс өндірісіне рұқсат берген кезінде сараптаманың осы қорытындысына сәйкес екендігі тексерілуі тиіс.

Тапсырыс беруші құрылыс жүргізу барысында отандық өндірушілердің құралжабдықтарын, материалдарын және конструкцияларын барынша көп қолдануы қажет.

Соответствие разделов проекта строительства требованиям нормативных правовых актов приказ и государственных нормативов, действующих в Республике Казахстан приведено ниже

№ п/п	Раздел	Эксперт	Специа-лизация эксперта (по аттестату)	Номер аттестата	Результат (соответствует или не соответствует нормам)
1	Технологическая часть	Елдесбаев Галымжан Амантаевич			Соответствует
2	Сметная документация	Еримбетова Мақпал Алибекқызы			Соответствует
3	Архитектурно-строительные решения	Бедебаев Ардак Нурланович			Соответствует
4	Ведущий эксперт	Ибрагимов Сержан Жаксылыкович			Соответствует
5	Электротехническое решение	Ибрагимов Сержан Жаксылыкович			Соответствует
6	Водоснабжение, канализация, очистные сооружения	Ибрагимов Сержан Жаксылыкович			Соответствует
7	Вентиляция, кондиционирование, отопление, теплоснабжение, газоснабжение	Ибрагимов Сержан Жаксылыкович			Соответствует
8	Генеральный план	Елдесбаев Галымжан Амантаевич			Соответствует

Примечание: *при отсутствии в рабочем проекте раздела, графа эксперта по этому разделу исключается.*

Когамбеков С.А. (Директор)

Ибрагимов С.Ж. (Эксперт)

Елдесбаев Г.А. (Эксперт)

Еримбетова М.А. (Эксперт)

Бедебаев А.Н. (Эксперт)

Документ Id	e6549579-e4f1-4806-ab4a-66afeaa5ccf6
Номер и дата документа	PEkz-0053/24 от 19.11.2024
Электронные цифровые подписи документа	**Согласовано:** ИБРАГИМОВ СЕРЖАН ЖАКСЫЛЫКОВИЧ Товарищество с ограниченной ответственностью "Project Expert KZ" 2024.11.19 16:59:20 718E41AD8B4EB347FFC5DE66AA527D3D41CC43DD ЕЛДЕСБАЕВ ГАЛЫМЖАН АМАНТАЕВИЧ Товарищество с ограниченной ответственностью "Project Expert KZ" 2024.11.19 18:08:09 13FC1595D6C3568415E7072B5C616225C021AC39 ЕРИМБЕТОВА МАҚПАЛ АЛИБЕКҚЫЗЫ Товарищество с ограниченной ответственностью "Project Expert KZ" 2024.11.19 18:09:41 13A42B93FF21D146B51C851AE376B4CFE0CC5B97 БЕДЕБАЕВ АРДАК НУРЛАНОВИЧ Товарищество с ограниченной ответственностью "Project Expert KZ" 2024.11.19 18:10:38 7709956D30BCC6B161F2FC032F96A72579A55C69 **Подписано:** КОГАМБЕКОВ СЕИТКАЗЫМ АРАПБАЙУЛЫ Товарищество с ограниченной ответственностью "Project Expert KZ" 2024.11.19 18:11:28 5C5B7898529886C7DF6A88FDF4D9CFA6CA3F73C5

Данный документ согласно пункту 1 статьи 7 ЗРК от 7 января 2003 года N370-II «Об электронном документе и электронной цифровой подписи» равнозначен документу на бумажном носителе. Вы можете проверить подлинность электронного документа, отсканировав QR-код.