«ШҚО Семей қ. Международный тұйық көшесі 1/1 мекен-жайы бойынша орналасқан емханаға қабаттарды салу»
жұмыс жобасы бойынша
26.02.2020 ж. № ЦЭ-0100/20
(оң)

ҚОРЫТЫНДЫ

ТАПСЫРЫСШЫ:
Изатуллаева Насиба Султановна

БАС ЖОБАЛАУШЫ:
«Профстройпроектмонтаж» ЖШС

Павлодар қаласы

АЛҒЫ СӨЗ

«ШҚО Семей қ. Международный тұйық көшесі 1/1 мекен-жайы бойынша орналасқан емханаға қабаттарды салу» жұмыс жобасы бойынша осы сараптау қорытындысы «Центр экспертизы РК» ЖШС берілді.

«Центр экспертизы РК» ЖШС рұқсатынсыз осы сараптамалық қорытынды толық немесе ішінара қайта шығаруға, көбейтуге және таратуға берілмейді.

ЗАКЛЮЧЕНИЕ

(положительное)

№ ЦЭ-0100/20 от 26.02.2020 г.

по рабочему проекту

«Надстройка этажей над поликлиникой по адресу: ВКО, г. Семей, пер. Международный, 1/1»

ЗАКАЗЧИК:
Изатуллаева Насиба Султановна

ГЕНПРОЕКТИРОВЩИК:
ТОО «Профстройпроектмонтаж»

город Павлодар

ПРЕДИСЛОВИЕ

Данное заключение по рабочему проекту **«Надстройка этажей над поликлиникой по адресу: ВКО, г. Семей, пер. Международный, 1/1»** выдано ТОО «Центр экспертизы РК».

Данное заключение не может быть полностью или частично воспроизведено, тиражировано и распространено без разрешения ТОО «Центр экспертизы РК».

1 НАИМЕНОВАНИЕ: рабочий проект «Надстройка этажей над поликлиникой по адресу: ВКО, г. Семей, пер. Международный, 1/1», разработан в 2020 году.

2 ЗАКАЗЧИК: Изатуллаева Насиба Султановна, ИИН 700323402709, удостоверение личности №032394240 от 01 ноября 2011 года, выданое МВД Республики Казахстан.

3 ГЕНПРОЕКТИРОВЩИК: ТОО "Профстройпроектмонтаж", государственная лицензия № 15019844 от 10 ноября 2015 года (III категория), выданная Государственное учреждение "Управление государственного архитектурно-строительного контроля Восточно-Казахстанской области". Акимат Восточно-Казахстанской области.

ГИП – Сальникова Н.П.

4 ИСТОЧНИК ФИНАНСИРОВАНИЯ: негосударственные инвестиции.

5 ОСНОВНЫЕ ИСХОДНЫЕ ДАННЫЕ

5.1 Основание для разработки:

задание на проектирование на разработку рабочего проекта «Надстройка этажей над поликлиникой по адресу: ВКО, г. Семей, пер. Международный, 1/1», утвержденное заказчиком Изатуллаевой Насиба Султановной;

архитектурно-планировочное задание на проектирование № KZ46VUA00188304 от 24 февраля 2020 года рабочего проекта «Надстройка этажей над поликлиникой по адресу: ВКО, г. Семей, пер. Международный, 1/1», выданное ГУ «Отдел архитектуры и градостроительства города Семей»;

акт на право частной собственности на земельный участок на 0,085 га, №0115354 от 24 июня 2010 года (кадастровый номер 05-252-030-486), изготовленный Семейским филиалом ВК ДГП ГосНПЦзем;

постановление акимата города Семей Восточно-Казахстанской области №584 от 06 апреля 2018 года;

экспертное заключение по результатам технического обследования здания выполненное в 2020 году;

письмо заказчика о финансировании проекта.

Технические условия:

Проектом не предусмотрено.

5.2 Согласования и заключения заинтересованных организаций

Рабочий проект «Надстройка этажей над поликлиникой по адресу: ВКО, г. Семей, пер. Международный, 1/1», не требует согласования и заключений, заинтересованных организации.

5.3 Перечень документации, представленной на экспертизу

Паспорт рабочего проекта.

Том 1. Общая пояснительная записка.

Том 2. Рабочие чертежи.

Альбом 1. АС – Архитектурно-строительные решения

ОВОС – Оценка воздействия на окружающую среду.

5.4 Цель и назначение объекта строительства

Целью и задачей проекта является надстройка этажей над поликлиникой.

Назначение – медицинские учреждения.

6 ОСНОВНЫЕ ДАННЫЕ ОБЪЕКТА И ПРИНЯТЫЕ ПРОЕКТНЫЕ РЕШЕНИЯ

6.1 Место размещения объекта и характеристика участка строительства

Объект строительства расположен по адресу: Восточно-Казахстанская область, город Семей, улица Международная, дом 1/1.

Ситуационная схема приведена на рисунке 1.

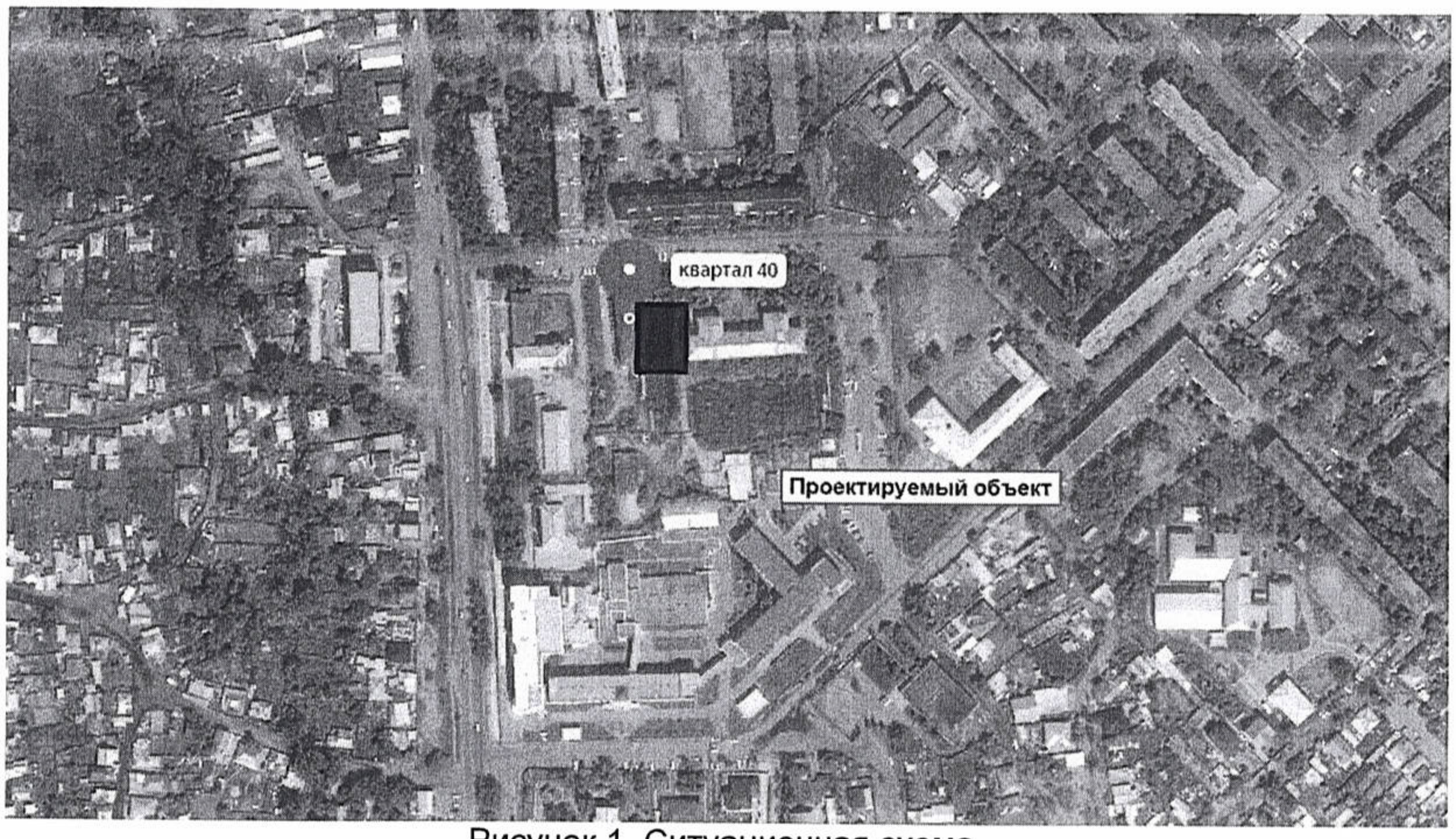

Рисунок 1. Ситуационная схема.

Природно-климатические условия района строительства

В соответствии со СП РК 2.04-01-2017, исследуемая территория по климатическому районированию для строительства относится к III климатическому району к подрайону IIIA, с резко выраженным континентальным режимом.

Рабочий проект разработан для участка строительства со следующими природно-климатическими условиями:

расчетная наружная температура воздуха – минус 38°С;

нормативная снеговая нагрузка – 100 кг/м^2;

нормативное значение ветрового давления – 38 кгс/м^2;

сейсмичность площадки строительства – до 6 баллов.

Инженерно-геологические условия площадки строительства

Площадка для строительства пристройки по адресу: ул. Международная, 1/1 г. Семей ВКО.

В геоморфологическом отношении площадка строительства находится в пределах второй правой надпойменной террасы р. Иртыш. Рельеф относительно спокойный с высотными отметками 199,46-200,03 м.

В геологическом строении площадки строительства принимают участие аллювиально-пролювиальные отложения средне-верхнечетвертичного возраста (apQ_{II-III}) представленные: песками мелкими и песками гравелистыми с включением гравия до 25%; в нижней части подстилаемые гравийными грунтами с мелкозернистым песчаным заполнителем, а в верхней части перекрытые маломощным слоем насыпных грунтов

современного возраста техногенного происхождения (Q_{IV}) – строительный мусор с песчаным заполнителем, с корнями деревьев, кустарников и травянистой растительности.

По данным выполненных инженерно-геологических изысканий геолого-литологическое строение площадки выглядит следующим образом:

- с поверхности, на глубину 0,60 - 0,90 м, выработками вскрыты насыпные грунты представленные строительным мусором с песчаным заполнителем, с корнями деревьев, кустарников и травянистой растительности; мощность насыпных грунтов увеличивается до 2,00- 2,50 м в местах прохождения под-земных коммуникаций и фундаментов существующего здания, корневая система деревьев развита на глубину 1,20-1,50 м;
- далее в интервале от 0,60 – 0,90 до 0,65 - 1,80 м, вскрыты пески мелкие, желтого-серого цвета, полимиктового состава, средней плотности сложения, маловлажные;
- в интервале от 0,65 – 1,80 до 5,60 – 6,30 м, залегают пески гравелистые с включением гравия до 25%, серого цвета, средней плотности сложения, полимиктового состава, маловлажные, карбонатизированные и ожелезненные в интервале от 3,50 до 4,50-5,00 м;
- в основании песков гравелистых до глубины 7,50 м, выработками вскрыты гравийные грунты с мелкозернистым песчаным заполнителем, с хорошо окатанными частицами вулканических и метаморфических пород, маловлажные. Полная мощность гравийных грунтов выработками до глубины 7,50 м, не вскрыта.

На основании выполненных инженерно-геологических изысканий, данных полевых работ и лабораторных исследований грунтов, в пределах площадки выделены четыре инженерно-геологических элемента, обладающие различными физико-механическими свойствами.

Основные характеристики объекта:

Уровень ответственности – II нормальный, технически не сложный;
Степень огнестойкости – II;
Степень долговечности – II;
Класс пожарной опасности здания конструктивной – СО;
Функциональной - Ф5.1;
Класс здания – II.

6.2 Проектные решения

6.2.1 Архитектурно-строительные решения

Данным проектом решается надстройка двух этажей над существующим зданием с частичной перепланировкой помещений существующих этажей.

Здание в плане имеет прямоугольную форму с размерами в осях 43,06м х 13,20м. Высота цокольного этажа - 2,70м. Высота 1-го и 2-го этажа - 3,00 м. Высота надстраиваемых этажей от пола до потолка - 3,00м.

В здании выполнена внутренняя перепланировка существующих помещений цокольного, первого и второго этажа здания.

Перепланировка заключается в смене назначения помещений. Для чего выполняется демонтаж внутренних ненесущих перегородок и возведение новых перегородок.

Также проектом предусматривается демонтаж части покрытия здания.

После перепланировки проектом решена организация лестничной клетки.

6.2.3 Конструктивные решения

Конструктивная схема здания - бескаркасная.

Существующие наружные стены здания выполнены из керамического кирпича М100

на растворе М50 с утеплителем каменная вата "Технониколь Н80" и облицовкой из силикатного кирпича на растворе М50.

Наружные стены надстройки выполнить из кирпича керамического КР-Р-ПО 1НФ/200/2,0/50 ГОСТ 530-2012 на растворе М50 с утеплителем каменная вата "Технониколь Н80" и облицовкой из силикатного кирпича СОЛПо-М150/F50/1,8 ГОСТ 379-2015 на растворе М50.

Внутреннюю несущую стену выполнить из силикатного кирпича СОРПо-М150/F50/1,8 ГОСТ 379-2015 на растворе М50.

Перегородки надстройки выполнить из кирпича силикатного СОРПо-М150/F50/1,8 ГОСТ 379-2015 на растворе М50.

Перегородки в помещениях с влажным режимом выполнить из кирпича керамического КР-Р-ПО 1НФ/200/2,0/50 ГОСТ 530-2012 на растворе М50.

Перемычки - сборные железобетонные.

Лестничные марши - железобетонные по металлическим косоурам.

Лестничные площадки - железобетонные с металлическим каркасом.

Перекрытие существующее - ж/б плиты с круглыми пустотами. Проектируемое перекрытие над 3-им этажом - ж/б плиты с круглыми пустотами.

Проектируемое покрытие - ж/б плиты с круглыми пустотами.

Теплоизоляция покрытия - минплита жесткая "ISOVER"-180 мм.

Кровля - стропильная двухскатная с покрытием из оцинкованного профлиста.

6.2.4 Инженерное обеспечение, сети и система

Системы электроснабжения, электроосвещения, отопления, вентиляции, водоснабжения, канализации, пожарной сигнализации, наружных сетей согласно заданию на проектирование, утвержденному заказчиком Изатуллаевой Насиба Султановной, не разрабатывались.

6.3 Инженерно-технические мероприятия по предупреждению чрезвычайных и взрывопожароопасных ситуаций

При проектировании рабочего проекта использован Закон Республики Казахстан от 11 апреля 2014 года № 188-V «О гражданской защите», определяющий меры по защите населения, окружающей природной среды и объектов хозяйствования в случае чрезвычайных ситуаций.

На территории строительства отсутствуют взрывоопасные объекты.

При возникновении на рабочих местах пожара необходимо тушить его с применением огнетушителей, сухим песком, накрывая очаги загорания асбестовой или брезентовым полотном.

На объекте должно быть определено лицо, ответственное за сохранность и готовность к действию первичных средств пожаротушения.

Огнетушители должны всегда содержаться в исправном состоянии, периодически осматриваться, проверяться и своевременно перезаряжаться.

Использование первичных средств пожаротушения для хозяйственных и прочих нужд, не связанных с тушением пожара, не допускается.

В случае чрезвычайных ситуаций ликвидация производится учреждениями, осуществляющими деятельность по пожаротушению и проведению аварийно-спасательных работ, связанных с ликвидацией пожаров и других чрезвычайных ситуаций на территории объекта.

6.4 Оценка воздействия на окружающую среду

Отходы, образуемые при строительстве:

- твердо-бытовые отходы на период строительных работ;
- строительные отходы;
- огарки сварочных электродов;
- тара из-под ЛКМ.

Отходы, образуемые при эксплуатации:

- твердо–бытовые отходы на период эксплуатации;
- смет с территории;
- ветошь промасленная.

Нормативы размещения отходов производства и потребления

Таблица №1

Наименование отходов	Образование, т/период	Размещение, т/период	Передача сторонним организациям, т/период
1	2	3	4
Период строительства			
Итого:	**1,40274**	**-**	**1,40274**
В т.ч. отходов производства	**1,02774**	**-**	**1,02774**
Отходов потребления	**0,375**	**-**	**0,375**
Зеленый уровень опасности			
ТБО	0,375	-	0,375
Строительные отходы	4,0	-	4,0
Огарки сварочных электродов	0,00774	-	0,00774
Янтарный уровень опасности			
Тара из-под ЛКМ	0,02	-	0,02
Период эксплуатации			
Итого:	**1,01**	**-**	**1,01**
В т.ч. отходов производства	**0,635**	**-**	**0,635**
Отходов потребления	**0,375**	**-**	**0,375**
Зеленый уровень опасности			
ТБО	0,375	-	0,375
Янтарный уровень опасности			
Промасленная ветошь	0,635	-	0,635

Водопотребление. Водоотведение

Водоснабжение на период строительства будет осуществляться от существующей централизованной водопроводной системы.

На период проведения работ, источником водоснабжения будут являться существующие водопроводные сети.

Водоотведение осуществляется в существующую централизованную канализационную систему.

Мероприятия по предотвращению загрязнения поверхностных и подземных вод

Поверхностных водоемов в районе расположения проектируемых объектов нет. Следовательно, воздействия на открытые водные источники не будет. На подземные воды могут оказывать влияние: места накопления бытовых и производственных отходов, загрязненные атмосферные осадки. Для предотвращения загрязнения поверхностного стока и подземных вод на территории площадки строительства предусмотрены следующие мероприятия:

- своевременный вывоз хозбытовых сточных вод в разрешенное место;

- бытовые и производственные отходы предусматривается складировать в специальные металлические контейнеры и вывозить спецавтотранспортом на свалку или для утилизации в специализированные организации;

- регулярная уборка территории от мусора;

Все вышеперечисленные мероприятия позволяют уменьшить возможное влияние на подземные воды в районе размещения рассматриваемого объекта.

Атмосферный воздух

В процессе строительно-монтажных работ источниками загрязнения атмосферного воздуха будут:

Покрасочные работы (ист. 6001).

При строительных работах будет использоваться краска для окрашивания тех или иных предметов. Годовой расход составляет - 0,2 тонны.

В процессе нанесения краски в атмосферу выделяются организованно, без очистки: диметилбензол, бутан-1-ол, уайт-спирит.

Отделочные работы (ист. 6002).

До площадки строительства песок, глина, цемент, смесь песка и извести доставляется арендованным автотранспортом тарированная в мешках по 25 кг – при хранении сыпучего стройматериала в мешках выброс вредных загрязняющих веществ не происходит, в процессе замешивания раствора для отделки стен в атмосферу выделяется пыль неорганическая пыль 70-20%. Источник выбросов неорганизованный;

Сварочный аппарат (ист. 6003).

При работе с металлом производится ручная дуговая сварка с использованием штучных электродов. Годовой расход электродов составляет – 10 кг/год. При производстве сварочных работ происходит выброс в атмосферу оксида железа, диоксид марганца, фтористые газообразные соединения;

Въезд – выезд автотранспорта (ист. 6004).

В процессе въезда-выезда автотранспорта на площадку строительства, в атмосферу выделяются: Азот (IV) оксид (Азота диоксид), Азот (II) оксид (Азота оксид), Сера диоксид (Ангидрид сернистый), Углерод оксид, Бензин (нефтяной, малосернистый) /в пересчете на углерод/ Выброс происходит не организованно.

Расчеты по определению необходимости расчета приземных концентраций при проведении работ, проведенные в соответствии с п.5.21. приложения 18 к Приказу 100-П показали, что при проведении работ расчеты приземных концентраций не требуются ни по одному из выбрасываемых веществ.

Нормативы предельно допустимых выбросов на период проведения работ приняты на уровне расчетных значений и приведены в таблице 2.

Нормативы предельно допустимых выбросов

Таблица 2

Производство цех, участок	Номер источника выброса	Нормативы выбросов загрязняющих веществ				
		на период СМР		П Д В		год достижения ПДВ
		г/с	т/год	г/с	т/год	
1	2	3	4	5	6	7
На период строительства						
Неорганизованные источники						
(0123) Железо (II, III) оксиды /в пересчете на железо/ (277)						

Площадка работ	6001	0.00543	0.000293	0.00543	0.000293	СМР
(0143) Марганец и его соединения /в пересчете на марганца (IV) оксид/ (332)						
Площадка работ	6001	0.000961	0.0000519	0.000961	0.0000519	СМР
Азот (IV) оксид (Азота диоксид) (0301)						
Площадка работ	6001	0.01667	0.000636	0.01667	0.000636	СМР
(0304) Азот (II) оксид (Азота оксид) (6)						
Площадка работ	6001	0.00271	0.0001034	0.00271	0.0001034	СМР
Фтористые газообразные соединения (гидрофторид, кремний (0342)						
Площадка работ	6001	0.000222	0.000012	0.000222	0.000012	СМР
(0616) Диметилбензол (смесь о-, м-, п- изомеров) (203)						
Площадка работ	6001	0.00421	0.01516	0.00421	0.01516	СМР
Бутан-1-ол (Спирт н-бутиловый) (1042)						
Площадка работ	6001	0.00483	0.0174	0.00483	0.0174	СМР
Уайт-спирит (2752)						
Площадка работ	6001	0.00401	0.01444	0.00401	0.01444	СМР
(2907) Пыль неорганическая, содержащая двуокись кремния в %:(493)						
Площадка работ	6003	0.96	0.0242	0.96	0.0242	СМР
Пыль неорганическая: 70-20% двуокиси кремния (шамот, цемент, пыль (2908)						
Площадка работ	6003	0.96	0.01382	0.96	0.01382	СМР
Площадка работ	6004	0.00805	0.002117	0.00805	0.002117	
Всего по предприятию:		**1.967093**	**0.0882333**	**1.967093**	**0.0882333**	
Т в е р д ы е:		**1.934441**	**0.0404819**	**1.934441**	**0.0404819**	
Газообразные, ж и д к и е:		**0.032652**	**0.0477514**	**0.032652**	**0.0477514**	

Растительный и животный мир

Учитывая, что проектируемый объект располагается на освоенной территории дополнительного воздействия на растительные сообщества прилегающей территории, на изменение в растительном покрове не будет.

Фауна района размещения проектируемого объекта долгое время находится под воздействием антропогенных факторов (наличия сети автодорог, линий электропередач). Влияние на наземных животных, связанное с нарушением среды их обитания, произошло в период строительства промышленных предприятий. Поэтому к настоящему моменту животный мир прилегающей территории приспособился к обитанию в условиях открытого ландшафта, в результате сложилось определенное сообщество животных и птиц.

Мест обитания редких животных, занесенных в Красную книгу в рассматриваемом районе, нет.

Дополнительного воздействия на видовой состав, численность фауны, среду обитания, условия размножения, пути миграции в процессе эксплуатации проектируемого объекта не будет.

Вырубка зеленых насаждений, а также озеленение рассматриваемого объекта проектом не предусматривается.

Физические воздействия

В районе размещения объекта природные и техногенные источники радиационного загрязнения отсутствуют. Воздействие шума и вибрации, создаваемое строительной техникой, носит непродолжительный характер и не распространяется за пределы площадки ведения работ.

Оценка экологических рисков и рисков для здоровья населения

В связи с отсутствием данных, необходимых для определения рисков на здоровье населения в рамках действующих методик риски заболевания для здоровья населения, проживающих в рассматриваемом регионе на период проведения работ не рассчитывались.

При выполнении всех мер, предусмотренных данным проектом, направленных на снижение влияния на поверхностный сток, подземные воды, земельные ресурсы, атмосферный воздух, воздействие на компоненты окружающей среды оценивается как допустимое и рабочий проект «Надстройка этажей над поликлиникой по адресу: ВКО, г. Семей, пер. Международный, 1/1» в части экологического законодательства соответствует нормам.

6.5 Оценка соответствия рабочего проекта санитарным правилам и гигиеническим нормам

Данный проект предусматривает Надстройка этажей над поликлиникой по адресу: ВКО, г. Семей, пер. Международный, 1/1.

Санитарно-защитная зона согласно «Санитарно-эпидемиологические требования по установлению санитарно-защитной зоны производственных объектов» утвержденного Приказом Министра национальной экономики Республики Казахстан от 20 марта 2015 года №237 объекты капитального ремонта к производственным объектам не относятся, в связи с чем не предусматривает установление санитарно-защитной зоны. Источниками шума на период работ по строительству будут являться строительные работы и работы строительной техники. Средние уровни шума для обычного строительного оборудования находятся в пределах 82-88 дБ. Уровень шума и вибрации не превышает предельно допустимых уровней в жилой зоне. Источников ионизирующего и неионизирующего излучения, электромагнитного и теплового излучения на период строительства и ввода объекта в эксплуатацию не будет. На основании вышеизложенного, физическое воздействие от деятельности объекта оценивается как допустимое.

Результаты расчетов выбросов загрязняющих веществ в атмосферу при реализации проекта показали, что они незначительны, приземные концентрации на границе площадки не превышают ПДК.

Работающие строители обеспечиваются спецодеждой, средствами индивидуальной защиты, бытовыми помещениями, обеспечиваются медицинской аптечкой для оказания первой медицинской помощи. Водоснабжение работающих бутилированная вода. Горячее питание в столовой.

Проект отвечает требованиям:

«Санитарно-эпидемиологические требования по установлению санитарно-защитой зоны производственных объектов», утвержденные приказом министра национальной экономики РК №237 от 20 марта 2015 года;

«Гигиенические нормативы к атмосферному воздуху в городских и сельских населенных пунктах», утвержденные приказом министра национальной экономики РК №168 от 28 февраля 2015 года;

«Гигиенические нормативы к физическим факторам, оказывающим воздействие на человека», утвержденные приказом министра национальной экономики РК №169 от 28 февраля 2015 года;

«Санитарно-эпидемиологические требования к содержанию и эксплуатации жилых и других помещений, общественных зданий», Приказ Министра национальной экономики РК №125 от 24 февраля 2015 года;

«Санитарно-эпидемиологические требования к условиям труда и бытового обслуживания при строительстве, реконструкции, ремонте и вводе, эксплуатации объектов строительства», Приказ Министра национальной экономики РК №177 от 28 февраля 2015 года.

6.6 Организация строительства

В проекте выполнен расчет продолжительности строительства согласно СН РК 1.03-01-2016 «Продолжительность строительства и задел в строительстве предприятий, зданий и сооружений. Часть I».

До начала строительно-монтажных работ необходимо:

- очистить площадку от строительного мусора;
- обустроить временный бытовой городок;
- выполнить временные подъездные дороги;
- оградить территорию строительной площадки;
- на выезде с площадки установить знак «Берегись автомобиля»;
- в темное время суток обеспечить освещение площадки;
- подготовить площадки для складирования строительных материалов и изделий.

Перед началом проведения строительно-монтажных работ необходимо разработать и утвердить проект производства работ.

Продолжительность строительства – 2 месяца.

Начало работ предусмотрено в 2020 году.

Распределение инвестиций (заделы) по годам строительства:

на 2020 год – 100%.

Мероприятия по технике безопасности

При производстве строительно-монтажных работ необходимо соблюдать требования СН РК 1.03-00-2011 «Строительное производство. Организация строительства предприятий, зданий и сооружений», №35 от 8 февраля 2006 года «Правила пожарной безопасности при производстве строительно-монтажных и огневых работ», утвержденных ГУПО МВД Республики Казахстан и ГОСТ 12.1.004-91* «Пожарная безопасность».

Все работы производить в соответствии со СН РК 1.03-05-2011, СП РК 1.03-106-2012 «Охрана труда и техника безопасности в строительстве».

Организация рабочих мест должна обеспечивать безопасность труда работающих на всех этапах выполнения работ. При уборке отходов, строительного мусора следует предусматривать меры по уменьшению пылеобразования. Работающие в условиях запыленности должны быть обеспечены средствами защиты органов дыхания от поступления в них пыли. Окраску и антикоррозионную защиту конструкций следует производить до их монтажа на проектную отметку. После установки производить антикоррозионную защиту следует только в местах стыков или соединений конструкции. Монтируемые строительные конструкций на рабочие места следует подавать в технологической последовательности, обеспечивая безопасность работ.

При выполнении электросварочных и газопламенных работ необходимо выполнять требования настоящих норм и правил ГОСТ 12.3.003-86* «Работы электросварочные. Требования безопасности» и ГОСТ 12.3.036-84* «Газопламенная обработка металлов. Требования безопасности», а также Санитарных Правил при сварке, наплавке и резке металлов, утвержденных Уполномоченного органом по делам здравоохранения Республики Казахстан.

На проведение работ газопламенным способом оформить наряд-допуск, в котором назначить ответственного руководителя и исполнителя работ, предусмотреть меры безопасности. Рабочие должны быть обеспечены средствами индивидуальной защиты.

По окончании работы необходимо:

а) очистить рабочее место от мусора и отходов строительных материалов;

б) инструмент, тару и материалы, применяемые в процессе выполнения задания, очистить и убрать в отведенное для этого место;

в) сообщить бригадиру или руководителю работ о всех неполадках, возникших во время работы.

После окончания работы или смены запрещается оставлять на месте строительной площадки материалы, инструмент или приспособления во избежание несчастного случая. Громоздкие приспособления должны быть надежно закреплены.

Тушение горелки производится перекрыванием вентиля подачи газа, а потом опусканием блокировочного рычага. При перерывах в работе пламя горелки должно быть потушено, а вентили на ней плотно закрыты. При перерывах в работе (обед и т. П.) должны быть закрыты вентили на газовых баллонах, редукторах. При перегреве горелки работа должна быть приостановлена, а горелка потушена, и охлаждена до температуры окружающего воздуха в емкости с чистой водой.

Указания по защите стальных конструкций от коррозии

1. Защита стальных конструкций от коррозии должна производиться в соответствии с указаниями СН РК 2.01-01-2013 «Защита строительных конструкций от коррозии», ГОСТ 9.402-80.

2. Поверхности металлоконструкций, подлежащие подготовке перед окрашиванием, не должны иметь заусенцев, острых кромок (радиусом не менее 0,3 мм), сварочных брызг, прожогов, остатков флюса.

3. Подготовка поверхности должна включать в себя очистку от окислов (прокатной окалины и ржавчины) и обезжиривание. Поверхности металлоконструкций должны иметь третью, а в особо оговорённых случаях – вторую степень чистки от окислов ГОСТ 9.402 – 80 и первую степень обезжиривания.

4. Антикоррозийную защиту всех элементов производить эмалью ПФ 115 ГОСТ 6465-76 за 2 раза по грунтовке ГФ 021 ГОСТ 25129-82.

Указания по огнезащите

Все открытые металлические конструкции оштукатурить по сетке цементно-песчаным раствором толщиной не менее 20 мм, песок для приготовления применять только природный (речной, горный), либо покрыть огнезащитным составом, вспучивающим огнезащитным покрытием ВПМ-2 ГОСТ 25131-82. Напыление производить в 3 слоя.

Покрытие ВПМ-2 применяется в комплексе – противокоррозионный слой – грунт ГФ-0163, вспучивающее огнезащитное покрытие ВПМ-2, влагозащитный слой – окраска пентафталевой эмалью ПФ-115 – 2 слоя.

Указания по производству работ в зимнее время

1. Земляные работы выполнять в соответствии со СН РК 5.01-01-2013 «Земляные сооружения, основания и фундаменты».

2. Все строительные работы выполнять в соответствии с проектом производства работ, который разрабатывается строящей организацией.

3. Лица, ответственные за производство работ в зимних условиях, должны быть ознакомлены в обязательном порядке с соответствующими главами СниП и настоящими указаниями. Все строительные, монтажные и прочие работы, осуществляемые в порядке подготовки к зиме, должны производиться по заранее разработанным мероприятиям.

7 РЕЗУЛЬТАТЫ ЭКСПЕРТИЗЫ

7.1 Оценка принятых проектных решений

В соответствии с требованиями Правил определения общего порядка отнесения зданий и сооружений к технически и (или) технологически сложным объектам, утвержденных приказом Министра национальной экономики Республики Казахстан от 28 февраля 2015 года №165, а также экспертным центром ТОО «Центр экспертизы РК» был уточнен и установлен в соответствии с Приказом №517 от 20 декабря 2016 года, объект II (нормального) уровня ответственности, не относящихся к технически сложным.

Рабочий проект разработан в соответствии с требованиями задания на проектирование.

Состав и комплектность представленной части рабочего проекта соответствуют требованиям СН РК 1.02-03-2011 «Порядок разработки, согласования, утверждения и состав проектной документации на строительство».

Исходные данные содержат все необходимые данные для разработки рабочего проекта.

Строительные конструкции и материалы приняты: продукции отечественных товаропроизводителей, в соответствии с реализацией государственной программы импортозамещения. Материалы и оборудование, используемые для строительства должны быть сертифицированы и соответствовать стандартам Республики Казахстан.

Примечание: Данный рабочий проект «Надстройка этажей над поликлиникой по адресу: ВКО, г. Семей, пер. Международный, 1/1» рассматривался ТОО «Центр экспертизы РК» без сметной документации.

Основные технико-экономические показатели

п/п	Наименование показателя	Ед. изм.	Показатели заявленные до экспертизы	Показатели рекомендуемые к утверждению	Примечание (+увеличение, -уменьшение)
1	Общая площадь земельных участков	га	0,085	0,085	
	Существующее здание				
2	Общая площадь	$м^2$	1571,5	1571,5	
3	Площадь застройки	$м^2$	691,0	691,0	
4	Основная площадь	$м^2$	958,90	958,90	
5	Объем здания	$м^3$	4531,00	4531,00	
	Надстраиваемое здание				
6	Общая площадь	$м^2$	1025,60	1025,60	
7	Основная площадь	$м^2$	908,00	908,00	
8	Строительный объем	$м^3$	5106,24	5106,24	
	Общие:				
9	Общая площадь	$м^2$	2597,10	2597,10	
10	Площадь застройки	$м^2$	691,00	691,00	
11	Основная площадь	$м^2$	1866,90	1866,90	
12	Объем здания	$м^3$	9637,24	9637,24	
13	Продолжительность работ	мес.	2	2	

8 ВЫВОДЫ

1. С учетом внесенных изменений и дополнений рабочий проект «Надстройка этажей над поликлиникой по адресу: ВКО, г. Семей, пер. Международный, 1/1» соответствует требованиям государственных нормативов, действующих в Республике Казахстан, и рекомендуется к утверждению в установленном порядке.

2. Заказчику до начала реализации рабочего проекта получить необходимые согласования и заключения контрольно-надзорных органов и заинтересованных организаций.

3. Заказчик при приемке документации по рабочему проекту от проектной организации должен проверить ее на соответствие настоящему экспертному заключению.

4. Заказчику во исполнение пункта 5 Протокольного решения заседания Правительства Республики Казахстан от 2 февраля 2010 года № 17-56/005-1689, 05-12

при строительстве максимально использовать оборудование, материалы и конструкции отечественных товаропроизводителей.

5. Настоящее экспертное заключение выполнено с учетом исходных данных и утвержденных заказчиком материалов, достоверность которых гарантирована заказчиком Изатуллаевой Насиба Султановной.

Пилунц С.Г.

Директор

Ниязмаметова В.Р.

Эксперт

Балашова И.А.

Эксперт